

**KERUSAKAN ANATOMI TANAMAN KRISAN  
(*Chrysanthemum morifolium*) YANG  
TERINFEKSI *Puccinia horiana***



**Skripsi**

Diajukan untuk Memenuhi Salah Satu Syarat Meraih Gelar Sarjana Sains  
Jurusan Biologi pada Fakultas Sains dan Teknologi  
UIN Alauddin Makassar

Oleh:

**A. NURATIKA CAHYANI**  
**60300117010**

FAKULTAS SAINS DAN TEKNOLOGI  
**UNIVERSITAS ISLAM NEGERI ALAUDDIN MAKASSAR**

**2023**

## PENGESAHAN SKRIPSI

Skripsi yang berjudul "Kerusakan Anatomi Tanaman Krisan (*Chrysanthemum morifolium*) yang Terinfeksi oleh *Puccinia horiana*", yang disusun oleh A. Nuratika Cahyani, NIM: 60300117010, mahasiswa Jurusan Biologi pada Fakultas Sains dan Teknologi UIN Alauddin Makassar, telah diuji dan dipertahankan dalam sidang *munaqasyah* yang diselenggarakan pada hari Jumat, tanggal 24 Februari 2023 M, bertepatan dengan 3 Sya'ban 1444 H, dinyatakan telah dapat diterima sebagai salah satu syarat untuk memperoleh gelar Sarjana dalam Ilmu Sains dan Teknologi, Jurusan Biologi (dengan beberapa perbaikan).

Samata-Gowa, 24 Februari 2023 M.  
03 Sya'ban 1444 H.

### DEWAN PENGUJI:

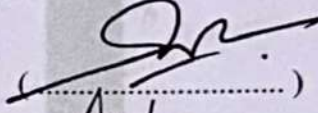
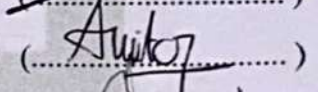
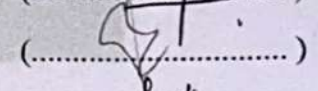
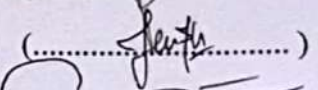
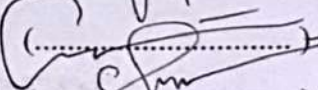
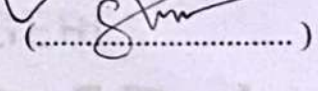
Ketua	: Dr. Fatmawati Nur, S.Si., M.Si.	(  )
Sekretaris	: Devi Armita, S.Si., M.Si.	(  )
Munaqisy I	: Eka Sukmawaty, S.Si., M.Si.	(  )
Munaqisy II	: Dirhamzah, M.Pd.I.	(  )
Pembimbing I	: Dr. Masriany, S.Si., M.Si.	(  )
Pembimbing II	: Selis Meriem, S.Pd., M.Si.	(  )

Diketahui oleh:  
Dekan Fakultas Sains dan Teknologi  
UIN Alauddin Makassar,

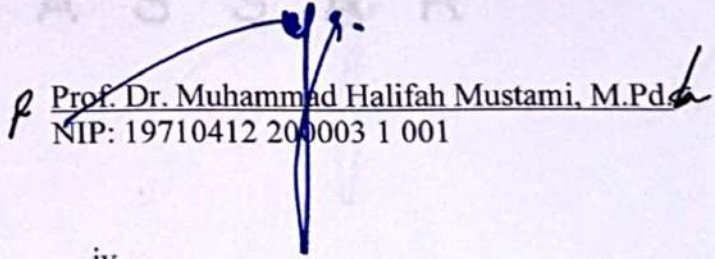
  
Prof. Dr. Muhammad Halifah Mustami, M.Pd.  
NIP: 19710412 200003 1 001

## KATA PENGANTAR



*Assalamu'alaikum Warahmatullahi Wabarakatuh*

Puji syukur penulis haturkan kepada Allah swt. atas limpahan rahmat serta hidayah-Nya yang senantiasa tak terhingga, hingga penulis mampu merancang dan merampungkan skripsi ini sebagai syarat untuk memperoleh gelar Sarjana Sains (S.Si) pada Fakultas Sains dan Teknologi dengan baik dan lancar. Teriring rasa syukur yang tak terhingga penulis kepada Allah swt. yang berkenan meneguhkan hati, melimpahkan taufiq serta kemudahan di kala penulis menemui berbagai kendala dan hambatan dalam rangka perampungan skripsi yang berjudul **“Kerusakan Anatomi Tanaman Krisan (*Chrysanthemum morifolium*) yang Terinfeksi *Puccinia horiana*”**.

Tak lupa shalawat beriring salam kepada baginda Nabi Muhammad saw. senantiasa tercurahkan kepada beliau yang telah membimbing manusia menuju kehidupan yang lurus. Beliau utusan Allah swt. yang memiliki sifat jujur baik dalam ucapan maupun perbuatan, yang telah diutus untuk seluruh penghuni alam semesta, sebagai pelita penerang umat manusia sekaligus suri tauladan yang dapat dijadikan panutan.

Adapun kelancaran penulis selama menempuh pendidikan di Universitas Islam Negeri Alauddin Makassar ini tidak lepas dari dorongan, arahan, bimbingan dan semangat dari berbagai pihak. Pada kesempatan ini, penulis menghaturkan terima kasih kepada kedua orang tua tercinta Bapak Andi Rahim dan Ibu Harnida yang selalu mencurahkan segenap kasih sayang dalam mendidik, untaian doa yang tidak pernah putus tercurah kepada anak-anaknya, ucapan terima kasih atas segala dukungan baik berupa materiil maupun moril dalam menekuni studi dan keluarga besar atas doa, dukungan dan motivasinya. Peneliti menyadari bahwa dalam penyusunan dan penyelesaian skripsi ini peneliti banyak memiliki keterbatasan dalam pemikiran dan kemampuan, oleh karena itu peneliti dalam kesempatan ini pula

menyampaikan permohonan maaf dan rasa terima kasih yang sebesar-besarnya kepada:

1. Bapak Prof. Drs. H. Hamdan Juhannis, M.A., Ph.D selaku Rektor Universitas Islam Negeri Alauddin Makassar beserta jajarannya.
2. Bapak Prof. Dr. Muhammad Khalifah Mustami, M. Pd selaku Dekan Fakultas Sains dan Teknologi Universitas Islam Negeri Alauddin Makassar beserta jajarannya.
3. Ibunda Dr. Masriany, S.Si., M.Si selaku Ketua Jurusan Biologi Fakultas Sains dan Teknologi Universitas Islam Negeri Alauddin Makassar.
4. Bapak Hasyimuddin, S.Si.,M.Si selaku Sekretaris Jurusan Biologi Fakultas Sains dan Teknologi Universitas Islam Negeri Alauddin Makassar.
5. Ibunda Eka Sukmawaty, S.Si.,M.Si sebagai Penasehat Akademik yang telah memberikan bantuan, bimbingan, masukan, arahan dan menjadi tempat berkonsultasi terkait masalah mata kuliah, sks, masalah pengambilan skripsi serta saran yang sangat bermanfaat bagi penulis dalam menyelesaikan perkuliahan dan penulisan skripsi ini.
6. Ibunda Dr. Masriany, S.Si., M.Si selaku Pembimbing I dan Ibu Selis Meriem, S.Pd., M.Si selaku Pembimbing II atas segala keikhlasan, kesabarannya dan kesediaannya dalam memberikan arahan, motivasi, bimbingan, masukan terhadap penyusunan skripsi, ilmu yang tak terhitung kepada peneliti dalam menyelesaikan skripsi ini dan telah meluangkan begitu banyak waktu membimbing penulis sehingga skripsi ini mampu terselesaikan.
7. Ibunda Eka Sukmawaty, S.Si.,M.Si selaku Penguji I bidang keilmuan dan Bapak Dirhamzah, S.Pd.I.,M.Pd.I selaku Penguji II bidang keagamaan atas segala ilmu, saran dan bimbingannya dalam mengarahkan penulis serta masukan yang membangun dalam perbaikan naskah skripsi ini.
8. Kakak Zulkarnain, S.Si.,M.Kes selaku Kepala Laboratorium Jurusan Biologi Fakultas Sains dan Teknologi Universitas Islam Negeri Alauddin Makassar.



9. Kakak Ariati A. Ridha, S.Si selaku Laboran Laboratorium Botani atas segala kesabaran dan kesediaannya yang telah meluangkan begitu banyak waktu dalam memberikan ilmu, arahan hingga tenaganya mendampingi proses penelitian penulis sehingga berjalan lancar dan skripsi ini mampu terselesaikan.
10. Kakak Rahmat Fajrin Alir, S.Si selaku Laboran Laboratorium Genetika yang telah meluangkan waktunya dan kesabarannya dalam memberikan arahan serta ilmu sehingga penelitian penulis berjalan lancar.
11. Bapak dan Ibu Dosen beserta Laboran Jurusan Biologi Fakultas Sains dan Teknologi Universitas Islam Negeri Alauddin Makassar atas ilmu pengetahuan yang selama ini diberikan dan diajarkan kepada penulis selama mengikuti proses perkuliahan hingga memilih fokus penelitian dalam menyelesaikan studi jurusan biologi.
12. Civitas Akademika Fakultas Sains dan Teknologi Universitas Islam Negeri Alauddin Makassar yang telah membantu menyiapkan segala bentuk berkas persyaratan dalam seminar, ujian sidang hingga penyelesaian skripsi ini.
13. Kakak Sumiati, S.Pd selaku Operator Jurusan Biologi Fakultas Sains dan Teknologi Universitas Islam Negeri Alauddin Makassar yang telah meluangkan waktu dan kesabarannya dalam membantu pembuatan dan pengurusan berkas persuratan.
14. Saudara penulis Andi Eki Darmawan yang telah memberikan doa, semangat, dukungan baik secara materi dan nasehat yang mendukung penuh keberhasilan penulis.
15. Terimakasih sebanyak-banyaknya untuk diri sendiri yang telah berjuang dan bertahan dalam menikmati proses panjang penyelesaian skripsi ini. Terima kasih telah sabar dari segala hal yang mengejar, telah berusaha berpikir positif saat banyak sekali hal yang membuat berpikir negatif dan terimakasih lagi kepada diri sendiri untuk tidak pernah menyerah dengan keadaan, terima kasih telah mau bangkit lagi walaupun rasanya sulit serta terima kasih sudah berani di beberapa kesempatan sepanjang jalan proses ini.

16. Saudara seperjuangan Nur Asmaul Husna, Nur Ahyani, Ummi Kalsum, Asfiana, Rahmawati, Ratih Fadriah, Suharpina, Andi Ristanti, Widya Hastuti, Afridha Sari yang senantiasa selalu memberikan semangat, bantuan dan saran selama proses penyusunan skripsi serta setia menemani dalam suka dan duka.
17. Kepada teman saya Abdan, Zul, Jaya, Herni, Salsa, Ningsih, Armiah, Asrini, Tina, Fina, Ummi, Ahyani, Rahma yang senantiasa memberikan bantuan, tenaga dan mendampingi mulai dari pengambilan sampel hingga pelaksanaan penelitian di laboratorium.
18. Teman seangkatan perkuliahan “1n7erneuron” yang telah berjuang bersama menjalani proses perkuliahan, berbagi banyak ilmu, pengalaman dan saling memberikan motivasi, semangat, saran serta dorongan dalam kebersamaan.
19. Saudara seangkatan “Ulil Albab” yang senantiasa memberikan semangat, dorongan, motivasi dan mencurahkan segenap cerita serta rasa persaudaraan.
20. Seluruh teman dan pihak yang berkesan membantu selama proses penelitian berlangsung hingga penyusunan skripsi ini dapat selesai serta yang tidak bisa penulis sebutkan satu persatu. Terima kasih telah banyak memberikan bantuan.

S Mudah-mudahan dengan segala kebaikan yang telah diberikan kepada penulis dapat bernilai pahala dan imbalan atas kebaikannya, Aamiin. Dalam mempersiapkan skripsi ini, penulis mengakui bahwa skripsi ini belumlah sempurna, dikarenakan adanya kekurangan-kekurangan. Namun demikian, hal ini tidak lepas dari beberapa keterbatasan yang dihadapi penulis baik dari segi kemampuan, pengetahuan maupun pengalaman penulis. Oleh karena itu, penulis menerima kritik dan saran yang bersifat membangun agar dalam penyusunan makalah selanjutnya dapat menjadi lebih baik. Akhir kata, penulis mengucapkan terima kasih.

*Wassalamu'alaikum Warahmatullahi Wabarakatuh.*

Samata, 23 Februari 2023  
Penyusun

**A.Nuratika Cahyani**  
**60300117010**

## DAFTAR ISI

SAMPUL .....	i
PERSETUJUAN KEASLIAN SKRIPSI.....	ii
LEMBAR PERSETUJUAN PEMBIMBING.....	iii
LEMBAR PENGESAHAN SKRIPSI.....	iv
KATA PENGANTAR.....	v
DAFTAR ISI.....	ix
DAFTAR GAMBAR.....	xi
DAFTAR TABEL.....	xii
ABSTRAK .....	xiii
ABSTRACT .....	xiv
<b>BAB I.....</b>	<b>1</b>
<b>PENDAHULUAN.....</b>	<b>1</b>
A. Latar Belakang.....	1
B. Rumusan Masalah.....	8
C. Ruang Lingkup Penelitian.....	8
D. Kajian Pustaka/Penelitian Terdahulu.....	8
E. Tujuan Penelitian.....	13
F. Manfaat Penelitian.....	13
<b>BAB II.....</b>	<b>14</b>
<b>TINJAUAN TEORITIS.....</b>	<b>14</b>
A. Tinjauan Ayat yang Relevan.....	14
B. Tinjauan Umum tentang Tanaman Krisan ( <i>Chrysanthemum morifolium</i> )...16	16
C. Tinjauan Umum tentang Struktur Jaringan Anatomi.....	22
D. Tinjauan Umum tentang Penyakit Karat Putih ( <i>Puccinia horiana</i> ).....	26
E. Tinjauan Umum tentang Invasi dan Infeksi Patogen ke dalam Tanaman ....	30
F. Kerangka Pikir.....	38

<b>BAB III</b> .....	39
<b>METODOLOGI PENELITIAN</b> .....	39
A. Jenis dan Pendekatan Penelitian .....	39
B. Waktu dan Lokasi Penelitian.....	39
C. Variabel Penelitian.....	39
D. Definisi Operasional Variabel.....	39
E. Instrumen Penelitian .....	40
1. Alat.....	40
2. Bahan.....	40
F. Prosedur Penelitian .....	41
1. Preparat Sampel.....	41
2. Pembuatan Preparat Sayatan Melintang Daun dan Batang.....	41
3. Parameter Pengamatan.....	43
4. Analisis Statistik.....	43
<b>BAB IV</b> .....	44
<b>HASIL DAN PEMBAHASAN</b> .....	44
A. Hasil.....	44
1. Pengamatan Preparat Paraffin.....	44
2. Pengaruh <i>Puccinia horiana</i> terhadap Ukuran Anatomi Daun dan Batang Krisan ( <i>Chrysanthemum morifolium</i> .....	44
B. Pembahasan.....	51
<b>BAB V</b> .....	56
<b>PENUTUP</b> .....	56
A. Kesimpulan.....	56
B. Saran.....	58
DAFTAR PUSTAKA.....	57
LAMPIRAN.....	63
DAFTAR RIWAYAT HIDUP.....	84



## DAFTAR GAMBAR

Gambar 2.1 Habitus Tanaman Krisan ( <i>Chrysanthemum morifolium</i> ).....	21
Gambar 2.2 Struktur sel daun tumbuhan.....	23
Gambar 2.3 Irisan melintang daun.....	25
Gambar 2.4 Gejala serangan penyakit karat putih ( <i>P. horiana</i> ).....	27
Gambar 2.5 Pustul ( <i>teliosorus</i> ) <i>Puccinia horiana</i> pada permukaan bawah daun Krisan.....	29
Gambar 2.6 Skema proses penetrasi jaringan tanaman oleh patogen jamur.....	34
Gambar 4.1 Sayatan melintang jaringan daun sehat dan bergejala penyakit karat putih.....	45
Gambar 4.2 Sayatan melintang jaringan pengangkut daun sehat dan bergejala penyakit karat putih. ....	46
Gambar 4.3 Invasi teliospora dan hialin teliospora <i>Puccinia horiana</i> .....	47
Gambar 4.4 Penampang melintang batang sehat dan bergejala penyakit karat Putih.....	48
Gambar 4.5 Penampang jaringan pengangkut batang sehat dan bergejala penyakit karat putih. ....	49

## DAFTAR TABEL

Tabel 4.1	Perbedaan Ukuran Anatomi Daun Antara Tanaman Krisan Sehat dan Sakit.....	38
Tabel 4.2	Perbedaan Ukuran Anatomi Batang Antara Tanaman Krisan Sehat dan Sakit.....	43



## ABSTRAK

**Nama** : A. Nuratika Cahyani  
**Nim** : 60300117010  
**Judul Skripsi** : **Kerusakan Anatomi Tanaman Krisan (*Chrysanthemum morifolium*) yang Terinfeksi *Puccinia horiana*.**

---

Krisan (*Chrysanthemum morifolium*) merupakan salah satu tanaman hias yang banyak dibudidayakan di Indonesia karena memiliki daya tarik tersendiri sehingga berpotensi besar untuk dikembangkan menjadi komoditas pasar nasional dan internasional. Penyakit karat putih diakibatkan oleh *Puccinia horiana* merupakan salah satu kendala sangat penting terhadap sistem budidaya tanaman krisan yang menyebabkan kerusakan tanaman dan penurunan kualitas bunga. Studi terkait kerusakan pada tingkat anatomi tanaman krisan akibat infeksi *P. horiana* sampai saat ini masih belum diteliti. Penelitian ini bertujuan untuk mengetahui perbedaan struktur anatomi daun dan batang antara tanaman krisan (*Chrysanthemum morifolium*) sehat dan yang terinfeksi *P. horiana*. Penelitian ini dilaksanakan pada bulan September-Desember 2022. Sayatan melintang daun dan batang krisan menggunakan metode parafin Johansen. Analisis kerusakan anatomi daun dan batang krisan yang terinfeksi *P. horiana* dibandingkan berdasarkan dengan menggunakan Independent Sample t-Test pada  $\alpha=5\%$ . Hasil penelitian menunjukkan bahwa terdapat perbedaan yang signifikan antara krisan sehat dan sakit pada anatomi daun dan batang untuk semua parameter yang diamati, kecuali pada parameter epidermis atas daun dan parameter batang sel xylem. Kerusakan pada jaringan anatomi daun terjadi mulai dari palisade hingga epidermis bawah serta kerusakan jaringan anatomi batang terjadi pada berkas pengangkut.

**Kata Kunci** : Krisan, *Puccinia horiana*, Paraffin, Struktur Anatomi.



## ABSTRACT

**Nama** : A. Nuratika Cahyani  
**Nim** : 60300117010  
**Judul Skripsi** : **Anatomical Damage of Chrysanthemum (Chrysanthemum morifolium) Infected with Puccinia horiana.**

---

*Chrysanthemum morifolium* is one of the ornamental plants that is widely cultivated in Indonesia because it has its own charm so that it has great potential to be developed into a national and international market commodity. White rust disease caused by *Puccinia horiana* is one of the most important obstacles to the chrysanthemum cultivation system that causes plant damage and reduced flower quality. Studies related to damage at the anatomical level of chrysanthemum plants due to *P. horiana* infection have not yet been studied. This study aims to determine the differences in the anatomical structure of leaves and stems between healthy chrysanthemum (*Chrysanthemum morifolium*) plants and those infected with *P. horiana*. This research was conducted in September-December 2022. Transverse incision of chrysanthemum leaves and stems using Johansen paraffin method. Analysis of anatomical damage to chrysanthemum leaves and stems infected with *P. horiana* was compared based on the Independent Sample t-Test at  $\alpha = 5\%$ . The results showed that there were significant differences between healthy and diseased chrysanthemums in leaf and stem anatomy for all parameters observed, except in the upper epidermis parameter of the leaf and stem xylem cell parameter. Damage to leaf anatomy tissue occurs from the palisade to the lower epidermis and damage to stem anatomy tissue occurs in the transport bundle.

**Keywords:** Chrysanthemum, *Puccinia horiana*, Paraffin, Anatomical Structure.



# **BAB I**

## **PENDAHULUAN**

### **A. Latar Belakang**

Komoditas tanaman hortikultura utama yang ada di negara Indonesia adalah tanaman hias. Seiring dengan peningkatan pendapatan dan kesejahteraan masyarakat permintaan tanaman hias terus mengalami peningkatan. Hal ini dikarenakan tanaman hias memiliki berbagai manfaat seperti penghias taman, ruangan, menciptakan suasana kenyamanan dan keindahan baik dalam maupun di luar oleh karena itu beberapa masyarakat membudidayakan tanaman ini. Tanaman hias yang sangat diminati di Indonesia dengan daya tarik tersendiri dari segi bentuk, tipe dan warnanya yang beragam jenis adalah tanaman krisan (*Chrysanthemum morifolium*) (Rahayu, 2013).

Tanaman paling populer setelah mawar adalah krisan, biasanya juga disebut sebagai “seruni”, memiliki berbagai bentuk. Tanaman ini memiliki bentuk daun yang tidak biasa. Krisan merupakan tanaman favorit di kalangan petani karena potensi pertumbuhannya yang sangat baik untuk menjadi komoditas di pasar domestic dan global (Budiarto dan Marwoto, 2007).

Sebagai tanaman yang memiliki peminat cukup tinggi, produksi bunga krisan di Indonesia terus meningkat setiap tahunnya. Permintaan batang krisan meningkat menjadi 99.158.942 batang pada tahun 2008 dan 10.847.072 batang pada tahun 2009 (Badan Pusat Statistik, 2010). Tahun 2014 meningkat sebanyak 427.248.059 tangkai dengan volume ekspor sebesar 56,23 ton dan tahun 2015 makin meningkat sebanyak 442.698.194 tangkai dengan volume ekspor 59,63 ton (Badan Pusat Statistik, 2016). Apabila dibandingkan dengan mawar dan sedap malam, Jawa Barat memiliki



produksi krisan terbesar, dengan luas panen mencapai 1.091,42 hektar pada tahun 2016. Setelah itu, pada tahun 2017, luas panen meningkat sebesar 1.163,55 ha, menjadikannya sebagai luas panen terbesar untuk krisan sebesar 6,61% (Badan Pusat Statistik, 2017).

Tanaman krisan dikategorikan sebagai tanaman hari pendek yang asalnya dari daerah subtropis. Selain itu, krisan dibagi menjadi krisan bunga potong dan krisan bunga pot tergantung pada fungsinya, serta krisan standard dan krisan spreyc berdasarkan jenisnya. Beberapa manfaat tanaman krisan yaitu sebagai penghias, tanaman pengusir nyamuk, penyerap polutan dan dapat dijadikan sebagai tanaman obat (Glowdia, 2020).

Bentuk tipe daun dengan celah dan gerigi, tersusun bergantian pada batang atau cabangnya, krisan dikategorikan sebagai tanaman berbunga hias berupa perdu. Batang tanaman ini berwarna hijau, bertekstur halus dan tumbuh tegak. Jika dibiarkan berkembang lebih lanjut, batang ini akan berubah warna menjadi hijau kecoklatan dan mengeras menjadi kayu (Andiani, 2013).

Tanaman krisan mempunyai batang berstruktur lunak, berwarna hijau dan tumbuh tegak. Daunnya yang ditempatkan secara sporadis di cabang atau batang, terbagi atau bergerigi di bagian tepinya. Adapun struktur anatomi daun krisan terdiri dari trikoma non glandular, epidermis, parenkim palisade, parenkim spons, xylem dan floem. Sedangkan struktur anatomi batangnya terdiri dari epidermis, floem, xylem, kambium tidak menebal lebih jauh dan trikoma non glandular (Isvana, 2019)

Anatomi tanaman krisan terdiri dari beberapa jenis jaringan, seperti jaringan pengangkut, penguat, parenkim, meristem dan pelindung. Tumbuhan sangat penting bagi sebagian besar ekosistem. Hal ini tidak mungkin untuk dipisahkan dari peran

penting struktur tanaman dalam mempertahankan tempatnya dalam ekologi. Anatomi spesies dapat berbeda dari spesies lain karena faktor internal dan eksternal. unsur-unsur lingkungan termasuk paparan sinar matahari, pH, suhu, kelembaban dan pasokan nutrisi termasuk faktor eksternal. Faktor internal termasuk sifat genetik atau sifat keturunan (Armanda, 2015).

Kehadiran hama dan penyakit adalah masalah utama dalam usaha budidaya bunga krisan yang menurunkan kualitas maupun kuantitas hasil panen. Tantangan utama dalam pertanian krisan adalah *Puccinia horiana*, patogen yang menyebabkan karat putih dan merusak tanaman sekaligus menurunkan kualitas bunga. Daun yang terinfeksi penyakit karat putih mengakibatkan turunnya nilai estetika dan nilai komersial bunga sampai 100%. Kesegaran bunga krisan dapat dipersingkat menjadi kurang dari 5 hari karena penyakit karat putih yang menyerang tanaman ini. Faktanya kesegaran bunga krisan mampu bertahan sampai 12 hari di suhu ruangan 27-29°C untuk bunga yang sehat tanpa cacat. Penyakit ini menyerang daun sejak pembibitan hingga panen, memperlambat perkembangan bunga dan mampu memperlemah tanaman (Hanudin, 2016).

Beberapa peneliti melaporkan bahwa penyakit karat putih menyebabkan kehilangan hasil panen mencapai 30%. Kehilangan ini menyebabkan terjadinya penurunan nilai jual dan penundaan waktu panen. Kemudian kehilangan hasil krisan yang terjadi di luar negeri mencapai 80% sedangkan yang mencapai kehilangan 100% akibat serangan penyakit tersebut terjadi di New England. Karat putih adalah penyakit yang paling menular, menurut para petani krisan di seluruh dunia dan perluasannya dapat membahayakan keberlanjutan industri krisan. Bibit krisan impor yang belum menunjukkan gejala diyakini sebagai sumber penyakit karat putih yang

menyerang tanaman krisan di Indonesia. Identifikasi dan diagnosis penyakit ini merupakan proses yang sulit dan menantang karena tidak ada munculnya gejala penyakit. Mempertimbangkan berbagai metode penyebaran penyakit karat di lapangan, benih sejauh ini merupakan cara yang paling populer untuk menyebarkan penyakit di antara fasilitas produksi dan bahkan antar negara (Karel, 2019).

Karat putih yang menyerang tanaman krisan disebabkan oleh jamur obligat *Puccinia horiana*, yang menjadi parasit bagi tanaman hidup. Ada dua jenis spora yang dihasilkan oleh patogen yang menyebabkan penyakit karat putih: spora yang terlihat yang disebut teliospora dan basidiospora yang tercipta ketika teliospora berkecambah. Suhu antara 4 dan 23°C (optimal: 17°C) dan tingkat kelembapan di atas 90% diperlukan untuk perkecambahan teliospora, sementara perkecambahan basidiospora terjadi pada suhu 17-24°C (suhu ideal 17°C) dan kelembapan lebih dari 90% (Silvia, 2012).

Setelah infeksi, gejala penyakit karat putih akan muncul dalam 7-10 hari di atas suhu 24°C dan di atas suhu 30°C dalam 8 hari. Ketika daun krisan diserang oleh *Puccinia horiana*, di permukaan atas daun terdapat bintik kuning. Bintik-bintik tersebut kemudian berubah warna dari putih lalu di tengahnya berubah menjadi coklat tua. Perkembangan bintil berwarna merah muda di bagian bawah daun yang akhirnya membesar menjadi warna putih dan mengakibatkan tanaman layu hingga mati. Sekumpulan teliospora yang akan berkembang menjadi basidiospora, yang kemudian akan menginfeksi ditemukan dalam bintil pada daun krisan. Setelah 2 jam infeksi, tanaman terinfeksi sekitar 5% dari populasi basidiospora. Proses tersebut diawali ketika basidiospora mendarat di daun basah dan berkecambah. infeksi berlangsung selama 24 jam, dari malam hingga fajar pada suhu 17°C (Hanudin, 2011).

Tanaman secara umum akan merespon serangan patogen dengan cara yang akan menentukan tingkat ketahanan terhadap penyakit. Tanaman akan bereaksi secara defensif terhadap serangan patogen untuk melindungi diri mereka sendiri. Tanaman memiliki dua cara untuk mempetahankan diri: pertama, karakteristik strukturalnya berfungsi untuk menjadi penghalang fisik yang menghentikan patogen masuk dan menyebar dan kedua, tanaman memiliki respon biokimia yang melibatkan reaksi kimia dalam sel dan jaringannya yang dapat membunuh atau menghentikan pertumbuhan patogen. Tanaman merespon penyakit dengan cara yang berbeda. Reaksi tertentu bergabung, sementara lainnya tidak. Tanaman dan penyakit dapat memiliki hubungan yang kompatibel (tanaman sensitif) atau tidak kompatibel (tanaman resisten) tergantung pada faktor-faktor tertentu. Namun, ada reaksi biokimia lain yang terlibat dalam interaksi rumit yang terjadi antara tanaman dan penyakit yang menyerangnya (Armanda, 2015).

Kebanyakan mikroorganisme patogen tidak menyerang tanaman dalam kondisi normal. Hubungan patogen dan inang hamper tidak pernah terjadi. Ketika patogen berinteraksi dengan tanaman yang inang dan bukan, peristiwa biokimia yang terjadi sama, tetapi intensitas dan penampilan peristiwa tergantung pada kondisi fisiologi dan lingkungannya. Kombinasi yang berbeda dari karakteristik struktural dan proses metabolisme hadir dalam setiap sistem kombinasi inang-patogen untuk membantu pertahanan tanaman. Kondisi cuaca, status nutrisi tanaman, jenis organ, usia tanaman, dan jaringan yang diserang semuanya dapat memengaruhi kombinasi yang berbeda, bahkan ketika mereka terjadi dalam hubungan inang-patogen yang sama. (Edy, 2003).

Selain itu, dalam Al-Qur'an telah menjelaskan proses pertumbuhan dan perkembangan tanaman terkait erat dengan beberapa tugas yang dilakukannya untuk memastikan kehidupannya. Allah swt. telah merancang semua aktivitas tanaman sehingga semuanya selaras dengan tingkat kadar dan keseimbangan yang mutlak. Hal ini telah dijelaskan oleh Allah swt. dengan firman-Nya QS Az-Zumar/39: 21 yang berbunyi:

أَلَمْ تَرَ أَنَّ اللَّهَ أَنْزَلَ مِنَ السَّمَاءِ مَاءً فَسَلَكَهُ يَنْبِيعَ فِي الْأَرْضِ ثُمَّ نُخْرِجُ  
 بِهِ زُرْعًا مُخْتَلِفًا أَلْوَانُهُ ثُمَّ يَهِيَجُ فترته مُصْفَرًّا ثُمَّ تَجْعَلُهُ حُطَمًا إِنَّ فِي  
 ذَلِكَ لَذِكْرَى لِأُولِي الْأَلْبَابِ ﴿٢١﴾

Terjemahnya:

Bukankah engkau menyaksikan bahwasanya Allah telah menurunkan sejumlah air dari langit, niscaya menjadi sumber-sumber kehidupan di bumi, kemudian Kami tumbuhkan bersama air tersebut berbagai macam tumbuh-tumbuhan yang berbeda warnanya, setelah itu berubah menjadi kering, maka lihatlah olehmu sendiri, lalu menguning, kemudian Kami hancurkan dengan air itu tanam-tanaman yang bermacam-macam warnanya. Demikianlah, sesungguhnya pada yang demikian itu terdapat pelajaran bagi orang-orang yang berakal (Kementerian Agama RI, 2012).

Menurut tafsir Muyassar menjelaskan “apakah engkau tidak melihat (wahai Rasul) Allah menjatuhkan hujan dari atas langit lalu menempatkannya di bumi, menjadikannya mata air mengalir. Kemudian dengan air yang mengalir tersebut, Allah swt. menghidupkan berbagai jenis dan warna tumbuhan. Lalu ia mati setelah tumbuh segar. Engkau (wahai Rasul) melihatnya menguning kemudian Allah swt. menjadikannya kayu bakar yang hancur. Sesungguhnya hal itu dilakukan merupakan peringatan dan nasihat bagi mereka mempunyai akal yang selamat” (Ibnu, 2018).



Berdasarkan ayat di atas Allah swt. menunjukkan bahwa air hujan adalah nikmat yang diberikan kepada manusia; air hujan dapat menumbuhkan berbagai tanaman yang bermanfaat bagi manusia dan makhluk lain. Mempelajari aktivitas serta reaksi-reaksi yang terjadi dalam proses pertumbuhan suatu tumbuhan, salah satu contoh tumbuhan yaitu tanaman krisan yang terserang oleh patogen kemudian mempelajari proses dari reaksi dan struktur anatomi tanaman tersebut merupakan sebuah bentuk pengaplikasian dari ayat ini sebagai seorang cendekia.

Kerusakan morfologi daun tanaman krisan akibat infeksi *P. horiana* berdampak terhadap penurunan kualitas kesegaran bunga sehingga menghambat produktivitas hasil panen. Gejala infeksi pada daun krisan bisa saja menyebar ke bagian tanaman krisan yang lainnya, tetapi tidak nampak secara morfologi. Dan selain itu belum ada juga penelitian yang dijalankan hingga saat ini tentang bagaimana infeksi *P.horiana* menyebabkan kerusakan pada tingkat anatomi tanaman krisan. Karena itu, studi tentang “Kerusakan Anatomi Tanaman Krisan (*Chrysanthemum morifolium*) yang Terinfeksi *Puccinia horiana* ” perlu dilakukan. Penelitian ini merupakan studi awal sebagai ilmu pendukung pada cabang ilmu biologi khususnya bidang ilmu fitopatologi dalam rangka penanganan dan pencegahan penyakit yang dapat dikembangkan melalui pengamatan patogen menginfeksi tanaman secara mikroskopis.

## **B. Rumusan Masalah**

Bagaimana perbedaan struktur anatomi daun dan batang antara tanaman krisan (*Chrysanthemum morifolium*) sehat dan yang terinfeksi *Puccinia horiana*?

### **C. Ruang Lingkup Penelitian**

Penelitian ini terdapat ruang lingkup yaitu sebagai berikut:

1. Pengambilan bahan penelitian dilakukan terhadap tanaman krisan yang berumur 3 bulan di Malino florist yang berada di Bulu Valles, Malino Kabupaten Gowa. Pada koordinat Lintang: 50 31' 8" – 50 33' 42" LS dan Bujur: 1190 42' 57" – 1190 45' 00" BT.
2. Pengamatan struktur anatomi daun dan batang antara tanaman krisan (*Chrysanthemum morifolium*) sehat dan yang terinfeksi *Puccinia horiana* diamati melalui metode parafin.
3. Penelitian dilakukan mulai bulan September sampai Desember 2022 di Laboratorium Mikrobiologi dan Botani Jurusan Biologi Fakultas Sains dan Teknologi UIN Alauddin Makassar.

### **D. Kajian Penelitian Terdahulu**

1. Isvana, 2019. "Morfologi dan Anatomi *Chrysanthemum morifolium* Ramat. var. *puspita nusantara* dan var. *tirta ayuni* serta *Chrysanthemum indicum* L. var. *mustika kaniya*". Adapun sampel yang diamati dalam penelitian ini adalah sampel *C. indicum* L. var. *mustika kaniya*, *C. morifolium* Ramat. Var. *puspita nusantara* dan var. *tirta ayuni*. Masing-masing diambil sampel yang telah memasuki usia 3 bulan atau menjelang panen secara purposive random sampling. Selanjutnya, sampel ditempatkan di atas kaca objek dan ditetesi akuades untuk pemeriksaan anatomi sampel. Hasil penelitian menunjukkan bahwa *C. indicum* L. var. *mustika kaniya* dan *C. morifolium* Ramat. var. *puspita nusantara* dan var *tirta ayuni* memiliki karakteristik morfologi organ

batang, seperti warna dan ukuran, berbeda dengan karakteristik morfologi daun, yang meliputi bentuk, pangkal dan tepi. Variasi juga terdapat pada karakter morfologi bunga, seperti jumlah bunga per tangkai, lama kesegaran bunga dalam hari, warna, jumlah pita bunga, panjang dan lebar pita bunga. Ciri-ciri anatomi *C. morifolium* berdasarkan susunan jaringan pada organ batang dan daun, terdapat kemiripan antara *C. indicum* L. var. *mustika kaniya* dengan *Ramat*. var. *puspita nusantara* dan var. *tirta ayuni*.

2. Hadyani, dkk. 2016. "Morfo Anatomi Daun Jambu Air (*Syzygium samarangense*) var. *Demak Normal* dan *Terserang Hama Ulat*". Untuk membandingkan karakteristik morfologi dan anatomi daun jambu air yang normal dan terkena serangan hama dan penyakit, maka diperlukan pengamatan dengan membuat preparat penampang melintang daun dengan metode semi permanen dan metode replikatif. Variabel yang diamati pada kondisi daun sehat dan terinfeksi penyakit dianalisis secara deskriptif. Hasil pengamatan menunjukkan bahwa morfologi dan anatomi daun jambu normal berbeda dengan daun yang terserang hama. Jaringan epidermis atas dan bawah, palisade, spon parenkim dan berkas pengangkut membentuk daun normal yang berbentuk lonjong dengan ujung meruncing. Daun yang terserang hama memiliki bentuk daun tidak teratur, berkerut, helaian daun tidak rata, menggulung atau warna helaian kecoklatan atau hitam. Dari segi anatominya, sejumlah daun telah kehilangan atau terjadi kerusakan pada lapisan epidermis, kerusakan pada palisade yang menyebabkan terbentuknya rongga, kerusakan pada spons parenkim atau berkas pengangkut, atau adanya

perforasi pada untaian yang mengakibatkan menurunnya aktivitas berfotosintesis yang dilakukan oleh daun.

3. As'ad, 2013. "Anatomy and Morphology Study of Agronomy Between Healthy Soybean to Soybean Infected with Cowpea Mild Mottle Virus and Its Utilization as Vocational High School Subjects". Enam varietas kedelai-Argopuro, Gunitir, Anjasmoro, Mahameru, MLGG 0021 dan MLGG 0268-digunakan dalam penelitian ini, yang terdiri dari dua jenis genotipe varietas kedelai tahan terhadap CPMMV, yaitu MLGG 0021 dan MLGG 0268 dan empat jenis varietas unggul yang rentan terhadap serangan CPMMV: Argopuro, Gunitir, Anjasmoro dan Mahameru. Pengamatan anatomi menggunakan jumlah stomata dan pengukuran ukuran sel. Hasil pengamatan menunjukkan keenam jenis kedelai yang sehat dan sakit tidak berbeda dalam hal warna hipokotil, warna permukaan daun, bentuk daun atau warna rambut batang, menurut data. Keenam jenis kedelai tersebut memiliki warna biji dan polong masak yang berbeda yang membedakan kedelai sehat dan sakit. Kecuali jenis Gunitir yang memiliki bunga berwarna putih, kelima varietas kedelai sehat dan sakit memiliki bunga berwarna ungu. Bentuk daun kedelai varietas Argopuro, Anjasmoro dan Mahameru yang sehat dan sakit berbeda. Gunitir MLLG 0021 dan MLGG 0268, varian yang bebas penyakit dan sehat. Ukuran sel daun dipengaruhi oleh kondisi, varietas dan interaksi antara kondisi dan varietas. Varietas berdampak pada jumlah stomata tetapi kondisi dan cara mereka berinteraksi satu sama lain tidak banyak berpengaruh pada jumlah stomata. Jumlah epidermis tidak dipengaruhi oleh varietas, kondisi atau kombinasi kondisi. Kondisi berdampak pada jumlah epidermis.

Dibandingkan dengan varietas kedelai yang sakit, varietas kedelai yang sehat memiliki jumlah trikoma yang lebih banyak. Tinggi tanaman dipengaruhi oleh kondisi dan varietas secara terpisah.

4. Lucy, dkk. 2015. “Perbedaan Struktur Xilem Batang Sengon (*Falcataria moluccana*) dari Provenan Solomon dan Wamena”. Untuk penelitian ini, sampel kayu diambil dari petak uji keturunan sengon di Lumajang, Jawa Timur. 12 batang kayu diambil dengan 6 contoh batang Solomon yang rentan terhadap penyakit karat tumor dan 6 contoh batang Wamena yang tahan terhadap penyakit karat tumor. Pengamatan ini dilakukan dengan melihat perbedaan struktur anatomi dan perbandingan antara batang sengon Solomon dan Wamena berdasarkan proporsi dan dimensi sel xylem. Hasil pengamatan menunjukkan bahwa tidak ada perbedaan struktur anatomi batang antara sengon Solomon dan Wamena pada penampang melintang, tangensial dan radial pada bagian periderm hingga empulur. Batang sengon asal Wamena (toleran) dan Solomon (rentan) tidak berbeda nyata dalam hal sel parenkim paratracheal, apotracheal, jumlah serabut xylem, panjang serabut xylem dan diameter serabut xylem, berdasarkan hasil analisis varian. Namun, pada salah satu sampel Solomon, terdapat zona reaksi berwarna hitam pada bagian xilem sekunder.
5. Brian, dkk. 2014. “Pengaruh Perkembangan Tumor Akibat Infeksi Jamur *Uromycladium tepperianum* pada Struktur Anatomi Kayu Sengon (*Falcataria molucca*) Trubusan”. Dalam penelitian ini dua tahap pengamatan dilakukan: pengamatan lapangan dan pengamatan laboratorium. Untuk melacak perubahan penampilan tumor selama 45 hari, pengamatan lapangan dilakukan



dengan mengukur diameter sepulut tumor hijau pada masing-masing dari tiga pohon yang terpisah. Sampel blok yang dikumpulkan dari lapangan diamati di laboratorium untuk memeriksa struktur anatomi tumor, pepagan dan kayu sengon pada penampang melintang di bawah mikroskop. Tiga tahap perubahan dalam penampilan tumor-awal (tumor hijau), tengah (tumor dilapisi spora berwarna merah bata) dan akhir (tumor mati) digunakan untuk mengkategorikan hasil pengamatan. Hasil pengamatan menunjukkan jumlah sel kayu dan diameter serat bervariasi antara kayu sehat dan kayu yang menunjukkan indikasi tumor karat. Meskipun mulai berubah dan menjadi lebih terlihat pada tahap tengah tumor, persentase sel kayu yang rusak masih cenderung serupa dengan kayu sehat pada tahap awal. Sebaliknya, fraksi sel kayu pada tahap akhir sering kali tidak berubah dari tahap tengah atau bahkan menurun. Baik fase awal dan akhir menunjukkan penurunan diameter lumen. Ketebalan dinding sel berkurang dari kondisi kayu sehat ke tahap awal pembentukan tumor dan kemudian pada dasarnya konstan hingga tahap akhir perkembangan.

#### ***E. Tujuan Penelitian***

Untuk mengetahui perbedaan struktur anatomi daun dan batang antara tanaman krisan (*Chrysanthemum morifolium*) sehat dan yang terinfeksi *Puccinia horiana*.

## **F. Manfaat Penelitian**

Pada penelitian ini diharapkan memberi manfaat yaitu :

### 1. Bagi Peneliti

Peneliti menemukan ilmu baru mengenai cendawan patogen yang dapat menyerang jaringan anatomi tanaman krisan yang disebabkan oleh *Puccinia horiana*.

### 2. Bagi Masyarakat

Mampu memberikan kontribusi bagi masyarakat utamanya pada bidang pertanian dan petani mampu mengetahui tingkat kerusakan anatomi tanaman krisan yang disebabkan oleh *Puccinia horiana*.

### 3. Bagi Kemajuan IPTEK

Diharapkan untuk penelitian kedepannya mampu dijadikan sebagai referensi.



## BAB II

### TINJAUAN TEORITIS

#### A. Tinjauan Ayat yang Relevan

Keanekaragaman hayati yang diciptakan Allah swt di bumi. khususnya keanekaragaman tumbuhan yang sangat besar, bermanfaat bagi makhluk hidup lainnya, berkontribusi pada keberlanjutan ekosistem dan dapat digunakan oleh manusia. Sebagaimana yang difirmankan oleh Allah swt. pada QS. Thaha/20:53.

الَّذِي جَعَلَ لَكُمُ الْأَرْضَ مَهْدًا وَسَلَكَ لَكُمْ فِيهَا سُبُلًا وَأَنْزَلَ مِنَ السَّمَاءِ  
مَاءً فَأَخْرَجْنَا بِهِ أَزْوَاجًا مِّنْ نَّبَاتٍ شَتَّى

Terjemahnya:

(Tuhan) yang membentangkan bumi sebagai hamparan bagimu, dan Dia menjadikan jalan bagimu di atasnya, dan Dia (pula) yang menurunkan air (hujan) dari langit, maka dengan air itu Kami menumbuhkan segala macam tumbuh-tumbuhan (Kemenag, 2012).

Menurut Tafsir Al-Misbah menjelaskan bahwa berkat-berkat kehidupan dan rezeki diberikan kepada hamba-hamba-Nya tidak lain adalah Tuhan. Dia telah menciptakan sungai-sungai dengan menurunkan hujan ke bumi, menjadikan bumi sebagai hamparan bagi kalian untuk dilalui dan menetapkan jalan untuk kalian lalui. Allah swt. menggunakan air tersebut untuk menumbuhkan tanaman dengan berbagai macam warna, rasa dan karakteristik; ada yang berwarna hitam dan putih, ada pula yang memiliki rasa manis dan pahit (Shihab, 2012).

Berdasarkan ayat dan tafsir di atas menjelaskan bahwa hujan yang diturunkan oleh Allah swt. untuk membantu tumbuh-tumbuhan tumbuh subur di muka bumi ini dengan berbagai macam bentuk, rupa dan rasa yang bermanfaat bagi manusia dan

hewan serta dapat digunakan untuk memperpanjang hidupnya. Agar tanaman dapat berkembang di bumi, Allah swt. menurunkan hujan. Bunga krisan adalah salah satu tanaman yang diciptakan Allah swt. Tanaman ini tumbuh dalam berbagai bentuk dan jenis dan digunakan oleh banyak orang sebagai tanaman yang menarik dan bahkan sebagai obat bagi manusia.

Ada ribuan, bahkan ratusan jenis tanaman yang berbeda hidup di dunia, setiap tumbuhan memiliki keunggulan dan keindahan masing-masing. Sebagaimana firman Allah dalam Qs. Qaaf /50:7.

وَالْأَرْضَ مَدَدْنَاهَا وَأَلْقَيْنَا فِيهَا رَوَاسِيَ وَأَنْبَتْنَا فِيهَا مِنْ كُلِّ زَوْجٍ بَهِيجٍ ﴿٧﴾

Terjemahnya:

Kemudian Kami hamparkan bumi dan Kami kokohkan pegunungan yang tegak dan Kami taburkan di atasnya berbagai macam tumbuh-tumbuhan yang indah (Kemenag, 2012).

Menurut Tafsir Al-Misbah menyatakan bahwa ketika bumi terhampar dan menjadi lebih luas, Allah swt. menjadikan gunung-gunung sebagai tempat berlabuh yang kokoh agar orang-orang yang tinggal di bumi tidak goyah dan Allah swt. menumbuhkan berbagai macam flora di permukaan bumi agar dapat menjadi pemandangan bermanfaat, menyenangkan dan indah dipandang bagi yang melihatnya (Shihab, 2012).

Berdasarkan ayat dan tafsir di atas menjelaskan bagaimana Allah swt. menghamparkan bumi dan kemudian dengan kokoh mendirikan gunung-gunung di atasnya di lokasi-lokasi di mana bagian-bagian tertentu dari bumi tampak tinggi dan bagian-bagian lainnya tampak rendah. Dari sana, tumbuhlah berbagai macam tumbuhan yang indah secara estetika. Bunga krisan adalah salah satu tanaman yang

sangat indah diciptakan Allah swt. Bunga krisan hadir dalam berbagai bentuk, varietas dan warna, karena keindahan dan daya tahannya, bunga krisan menjadi semakin populer di kalangan penggemar baik di dalam maupun di luar negeri. Bahkan banyak yang menggunakannya sebagai bahan dari dekorasi untuk acara berskala besar.

### **B. Tinjauan Umum tentang Tanaman Krisan (*Chrysanthemum morifolium*)**

Bunga krisan adalah salah satu tanaman yang digunakan sebagai hiasan dan tanaman primadona dalam bidang hortikultura. Tercatat bahwa budidaya tanaman ini telah ada sejak 3000 tahun silam di Cina kemudian beredar ke Jepang (Suhartono, 2015). Tanaman krisan kemudian mulai menyebar ke seluruh Eropa dan Asia, khususnya Indonesia pada abad ke-17. Baru sekitar tahun 1940, tanaman ini mencapai Cianjur, Lembang, Cisarua dan Bandung (Vina, 2016). Bunga krisan memiliki daya tarik tersendiri khususnya pada organ bunganya dengan aroma yang khas dan lembut serta warnanya beragam sehingga tidak jarang tanaman ini disebut sebagai bunga emas (seruni) (Restikadia *et al.*, 2020).

Bersanding dengan mawar potong, krisan adalah salah satu bunga yang paling banyak digunakan di Indonesia karena warnanya yang cerah dan umurnya yang panjang, krisan dalam pot khususnya dapat bertahan hingga 10 hari (Vina, 2016). Asal daerah dari tanaman krisan yaitu negara subtropis sedangkan negara Indonesia merupakan negara tropis tetapi hal tersebut tidaklah menjadi masalah dikarenakan potensi sumber daya lahan di Indonesia untuk perkembangan agribisnis bunga potong terkhusus krisan sangatlah luas (Kusbianto, 2015). Dengan meningkatnya kebutuhan

krisan, memiliki peluang untuk memperluas industry budidaya krisan dan memenuhi permintaan domestic dan internasional (Vina, 2016).

Permintaan tanaman krisan yang semakin banyak memberikan peluang bagi masyarakat untuk menjadi usahatani bunga krisan dan menambah tingkat produktivitas bunga krisan yang semakin pesat serta peminatan terhadap bunga krisan bertambah banyak terutama pada usaha dekorasi. Dengan adanya usaha tersebut mampu memberikan peningkatan terhadap pendapatan masyarakat (Khusnia, 2019). Krisan memiliki potensi pasar yang kuat, oleh sebab itu berbagai penelitian dilakukan untuk menghasilkan krisan berkualitas tinggi melalui Balai Penelitian Tanaman Hias Kementerian Pertanian (Dewi, 2011). Dalam hal perdagangan di seluruh dunia, krisan potong menempati urutan ketiga dalam hal kepentingan setelah anyelir dan mawar (Lilik, 2013).

Setiap tahun permintaan bunga krisan terus meningkat. Permintaan bunga potong saat ini konstan dan cenderung meningkat pada hari-hari besar keagamaan seperti Idul Fitri, Natal, Tahun Baru, Valentine dan bahkan pada hari-hari khusus seperti perayaan pernikahan, penyambutan tamu dan lain-lain. Perusahaan-perusahaan yang menggunakan bunga potong antara lain adalah restoran, hotel, perangkai bunga dan lain-lain (Riyadi, 2019). Dalam menghadapi globalisasi, para petani tanaman hias harus menghasilkan produk berkualitas tinggi dan sehat yang sempurna dalam kuantitas dan kualitas, di mana Organisasi Standar Internasional (ISO) dikutip dalam permintaan pelanggan. Penampilan yang paling dicari untuk bunga potong adalah batang yang kuat dan tegak, bunga yang sempurna, segar dan sehat (Setiadi, 2018). Menurut Nurmalingda dan Hayati (2014) menyatakan bahwa warna yang segar, ukuran yang besar, bentuk ganda, tipe tunggal, bertangkai dan

ketahanan bunga hingga 7 hari merupakan kualitas yang paling banyak dicari oleh para pengusaha rangkaian bunga, toko bunga, dekorator dan konsumen rumah tangga.

Tanaman krisan memiliki lebih dari 1000 jenis di seluruh dunia. Meskipun demikian *C. maxima*, *C. daisy*, *C. indicum*, *C. parthenium* dan *C. morifolium* adalah yang paling populer (Kardiyansyah, 2012). Usaha pemuliaan spesies tanaman krisan menggunakan metode persilangan menghasilkan banyak kultivar-kultivar baru berbeda dan hibrida (Wahyu, 2013). Dua varietas krisan, yang dikenal dengan nama Puspita Kencana dan Puspita Nusantara, yang sebelumnya diciptakan oleh kepala peneliti Balai Penelitian Tanaman Hias Kementerian Pertanian di Segugung, Cianjur telah berhasil disebarluaskan di Indonesia (Suhartono, 2015). Setiap tahunnya krisan memperkenalkan paling sedikit sepuluh jenis varietas baru diantaranya variasi bentuk dan warna bunga krisan begitu menakjubkan. Warna dasar bunga krisan yang paling dikenal adalah kuning, putih, keunguan dan merah. Warna-warna krisan baru yang mulai lazim dikenal yaitu magenta, salem, bronze, regal, puma, lilac dan apricot (Kurnia, 2017).

Jenis dan varietas krisan hibrida yang tumbuh di Indonesia merupakan produk dari Amerika Serikat, Belanda dan Jepang. Krisan dengan jenis *Chrysanthemum morifolium* adalah anggota dari genus krisan. Ada beberapa varietas yang umum ditemukan di masyarakat, seperti *C. morifolium* var. *reagan pink*, *C. morifolium* var. *puma ungu*, *C. morifolium* var. *evergreen*, *C. morifolium* var. *stroika*, *C. morifolium* var. *jaguar merah*, *C. morifolium* var. *badak putih*, *C. morifolium* var. *remix ungu* dan *C. morifolium* var. *pasopati*. Tanaman krisan berdasarkan sifat dan siklus hidupnya diantaranya adalah sebagai berikut:



a. Krisan Lokal

Disebut lokal sebab krisan ini telah adaptif terhadap kondisi lingkungan tropis khas Indonesia walaupun benih asal bersumber dari negara luar. Krisan lokal hanya memiliki masa hidup mekar 5 hari, hanya berwarna kuning dan putih, dan memiliki siklus hidup hari netral yang berlangsung antara 7-12 bulan untuk satu kali penanaman. *Chrysanthemum maxima* adalah salah satu jenis krisan yang tumbuh secara lokal (Suhartono, 2015).

b. Krisan Introduksi (Hibrida)

Krisan introduksi atau modern memiliki karakteristik sifat hidup relatif pendek, bersifat *annual* dan relatif singkat. *Chrysanthemum indicum hybr*, *Dark Flamingo*, *Cindicum hybr*, *Dolaroid*, *Indianapolis*, *Cossa*, *Clingo*, *Alexandra Van Zaal* dan masih banyak lagi contoh krisan yang sudah diintroduksi (Kurniawati, 2007).

c. Krisan Indonesia

Krisan yang diproduksi oleh Indonesia merupakan varietas *Balithi* yang berasal dari Balai Penelitian Tanaman Hias di Cipanas (Suhartono, 2015).

Berdasarkan jumlah kuntum bunga krisan terbagi menjadi dua diantaranya:

a. Krisan Spray yang bunganya terdiri antara 10-20 jumlah kuntum per tangkai dan bunga berukuran kecil dengan diameter sekitar 2cm-3cm. Varietas *Ellen van Langen*, *Orange Granada*, *Pink Paso Dobel* dan *puma* adalah beberapa contoh dari krisan spray.

b. Krisan standar yang bunganya hanya terdapat satu kuntum dalam pertangkai dan berdiameter bunga berukuran besar. Varietas *Dark red pompom* dan *Regal mist* adalah contoh bagian dari krisan standar.

Upaya pembudidayaan krisan di Indonesia membutuhkan usaha yang serius mengingat tanaman ini berasal dari luar negara. Memperhatikan syarat tumbuh krisan menjadi hal yang krusial dilakukan. Menurut Fatimah (2016) untuk menumbuhkan krisan dibutuhkan asupan cahaya yang banyak yakni  $\pm 13-16$  jam setiap hari. Olehnya dalam menumbuhkan krisan, penambahan cahaya di taksi dengan menggunakan sumber cahaya buatan berupa TL atau lampu pijar. Suhu juga turut menunjang usaha pembudidayaan sebab krisan memiliki suhu ideal tumbuh berada pada kisaran  $16-18^{\circ}\text{C}$ . Selanjutnya kelembaban udara, curah hujan dan kebutuhan  $\text{CO}_2$  yang sesuai mampu meningkatkan proses pertumbuhan dan pembungaan krisan. Kondisi substrat adalah elemen lain yang mendorong pertumbuhan krisan. Untuk menanam krisan, tanah yang gembur dan berpasir dengan pH rata-rata 5,5 hingga 6,5 adalah substrat terbaik (Balai Pengkajian Teknologi Pertanian, 2006).

Tanaman krisan tidak hanya menjadi produk yang menjanjikan untuk tanaman hias, tetapi juga memiliki berbagai macam kegunaan lain sebagai obat herbal tradisional untuk demam, sakit kepala, hipertensi, flu dan menurunkan pembengkakan pada mata yang disebabkan oleh polusi (Silvia, 2012). Selain itu, tanaman krisan aroma khas yang sering digunakan sebagai herbisida alami serangga dan pengusir nyamuk (Fatimah, 2016).

Krisan memiliki perawakan perdu semusim (*annual*) dengan karakteristik pertumbuhan vegetatif khas yakni dalam sehari membutuhkan penyinaran sekitar 13-16 jam (Syafriyudin & Ledhe, 2015). Menurut Fatimah (2016) sistem perakaran krisan berjenis serabut (*radix adventicia*) yang tersebar luas hingga kedalaman 30-40 cm. Faktor lingkungan dan konsentrasi nitrogen tanah yang tidak tepat dapat menyebabkan kerusakan serius pada akar krisan. Memiliki tipe batang tegak lurus

berwarna hijau dan lunak. Namun seiring pertambahan usia tanaman, struktur batang yang dibiarkan tumbuh akan berkayu ditandai dengan perubahan warna menjadi kecoklatan (Andiani, 2013). Batang bunga krisan biasanya berbentuk bulat, tegak, agak bercabang, permukaannya kasar dan berwarna hijau. Salah satu ciri khas daun krisan yaitu, ujungnya yang terbelah dan bergerigi. Daun pada batang dan cabang tersusun dalam posisi berseling (Dalailah & Lianah, 2019). Daun tunggal, lonjong, hijau, tebal, permukaan kasar, menyirip, ujung runcing, pangkal membulat, tepi berlekuk, panjang 7-13 cm, lebar 3-6 cm. Bunga dengan bentuk cawan, kelopak berbentuk cawan, putik dan filamen halus yang dikelompokkan di tengah bunga dan ditutupi selaput buah. Kelopak bunga memiliki ujung runcing berwarna hijau. Biji kecil dan bulat berwarna hitam (Vina, 2016). Sistem pembungaan krisan bertipe majemuk berwujud bonggol. Dalam satu bongkol ditemukan bunga cakram berbentuk tabung, mahkota tabung yang dominan berwarna kuning dilengkapi mahkota bunga tepi berbentuk pita dengan variasi warna yang beragam (Fatimah, 2016).

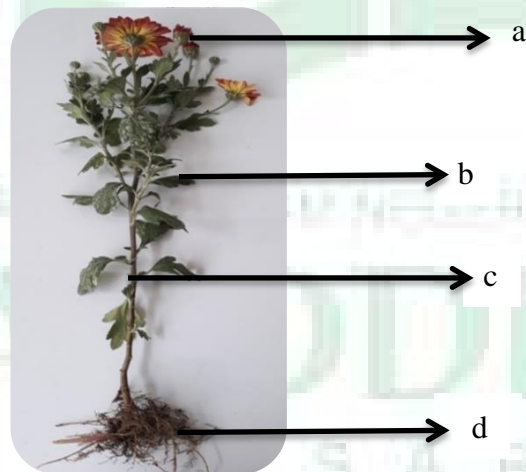

**Gambar 2.1** Habitus Tanaman Krisan (*Chrysanthemum morifolium*) (a) bunga, (b) daun, (c) batang dan (d) akar

Susunan taksonomi tanaman krisan menurut Tjitrosoepomo (2013) adalah sebagai berikut:

Regnum : Plantae  
Divisio : Spermatophyta  
Sub-divisi : Angiospermae  
Classis : Dicotyledonae  
Ordo : Asterales  
Familia : Asteraceae  
Genus : Chrysanthemum  
Species : *Chrysanthemum morifolium*

### ***C. Tinjauan Umum tentang Struktur Jaringan Anatomi***

Tumbuhan adalah organisme yang kompleks dengan banyak sel di dalamnya. Sel-sel ini membentuk jaringan, jaringan membentuk organ, organ membentuk sistem organ dan akhirnya membentuk organisme (Rosanti, 2013). Dalam waktu singkat, tumbuhan mengalami adaptasi evolusioner sebagai reaksi fisiologis terhadap perubahan lingkungannya (Usman, 2015). Secara anatomi, organ yang menyusun tumbuhan dapat digunakan untuk mengetahui bagaimana tumbuhan beradaptasi dengan lingkungan sekitarnya. Sifat-sifat structural terkait dengan tingkat ketahanan tumbuhan terhadap kondisi lingkungan normal (Alponsin, 2017). Struktur anatomi tumbuhan mencakup struktur umum tumbuhan tinggi, akar dan batang berdiferensiasi, struktur sel tumbuhan, struktur jaringan dasar terdiri parenkim, kolonkim, sklerenkim, struktur jaringan pengangkut terdiri atas xilem, floem, struktur jaringan dermal terdiri dari epidermis periderm, jaringan meristem terdiri dari meristem pucuk akar, batang,

kambium pembuluh, struktur sekresi dalam, struktur sekresi luar, struktur daun, struktur bunga, struktur buah dan struktur biji (Muhibbuddin, 2011).

Sel tanaman pada umumnya lebih besar apabila dibandingkan dengan sel hewan. Penyusun organ dalam tumbuhan terdiri atas organ vegetatif dan generatif. Pada organ tumbuhan juga tersusun atas beberapa jaringan misalnya jaringan meristem, parenkim, sklerenkim, kolenkim, epidermis dan jaringan pengangkut. Adapun organel penyusun sel tumbuhan yaitu dinding sel, membrane sel, sitoplasma, mitokondria, kloroplas, nukleus, ribosom, retikulum endoplasma, sitoskeleton, badan golgi dan vakuola sentral. Bagian dinding sel, kloroplas dan vakuola sentral adalah bagian pembeda dengan sel hewan (Starr et. al, 2012).

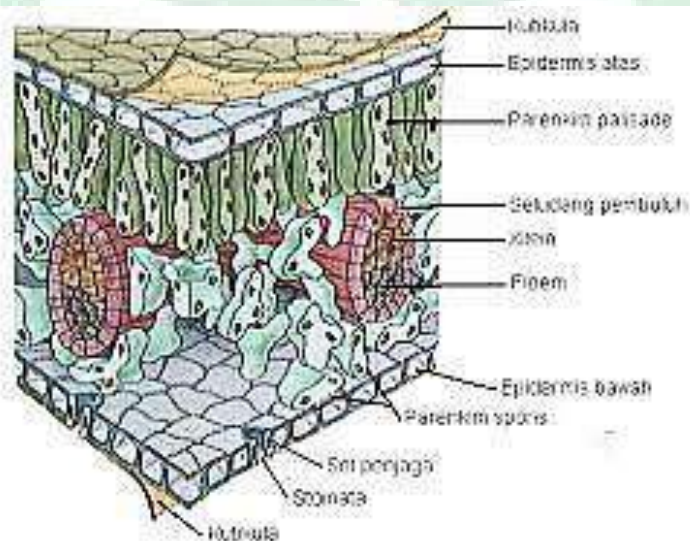

**Gambar 2.2** Struktur sel daun tumbuhan (Risanti, 2015)

Dinding sel tumbuhan yang sudah terdiferensiasi berdasarkan dari fungsinya terdapat sel epidermal, sel xilem dan sel floem. Sel epidermal biasanya berdinding sel primer tebal dan juga mampu menutupi permukaan tanaman. Dan xilem adalah jaringan tumbuhan dari pembelahan sel-sel kambium yang dinding sel tipis

sedangkan floem memiliki fungsi untuk mengangkut hasil dari proses fotosintesis berupa sukrosa (Rizki, 2021). Tempat berlangsungnya tumbuhan yaitu pada sel meristem di mana karakteristik meristem mempunyai bentuk sel seperti kubus, selnya kecil-kecil dan berdinding tipis akan tetapi jaringan meristem tidak mempunyai ruang antar sel. Sel tumbuhan yang sudah terdiferensiasi mampu memasuki kembali daur sel lewat proses diferensiasi sehingga mampu bersifat meristematik kembali. Selanjutnya, promeristem berubah menjadi protoderm, prokambium dan meristem dasar. Protoderm terdiferensiasi membentuk sebuah sistem jaringan pengangkut, lalu meristem primer menjadi parenkim (jaringan dasar) (Krishnamurthy, 2015).

Meristem primer terdapat jaringan embrio yang berasal dari biji dan tersusun oleh epidermis, korteks, daun dan inti. Epidermis mampu termodifikasi menjadi stomata dan trikoma (Anu et al., 2017). Pada jaringan dewasa terdapat jaringan epidermis, jaringan parenkim, jaringan penguat dan jaringan pengangkut. Organ tumbuhan yang mengalami pertumbuhan sekunder tersusun oleh lapisan terluar dengan satu lapis sel yaitu jaringan kulit (epidermis). Sel epidermis akan mengalami kerusakan dan lepas saat proses pertumbuhan sekunder di bagian batang dan akar tetapi fungsinya akan digantikan oleh periderm. Beberapa macam tipe sel epidermis yaitu sel epidermis biasa, sel penutup, sel pengiring, trikoma, emergensi dan bermacam idioblas (Nugroho, 2017).

Tiga jenis sel utama, parenkim, kolenkim dan sklerenkim membentuk jaringan dasar tumbuhan. Jaringan pengangkut terdapat pada batang yang di dalamnya ada jaringan transport (xylem dan floem) (Zaenab, 2015). Kedua jaringan tersebut melaksanakan peran yang baik sehingga tumbuhan mampu tumbuh dan berkembang. Adapun xilem membawa air dan zat terlarut dalamnya dan floem mengangkut hasil



fotosintesis ke seluruh tumbuhan. Sistem jaringan pengangkut xylem dan floem dalam berkas tersusun melingkar pada tanaman dikotil dan susunannya tersebar pada tanaman monokotil. Dari kedua berkas pengangkut tersebut xylem tumbuh kearah dalam membentuk kayu dan floem tumbuh kearah luar membentuk kulit kayu (Aulia, 2015).

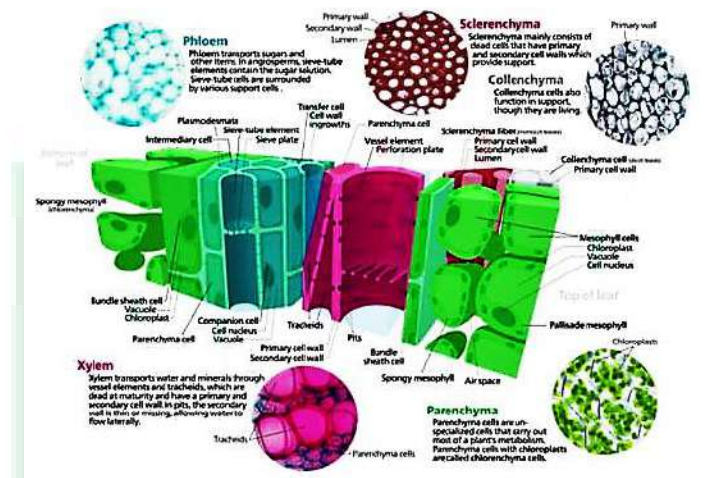

**Gambar 2.3** Irisan melintang daun yang menunjukkan xilem, floem, sklerenkim, parenkim dan mesofil (Rizki, 2021)

Epidermis atau kulit ari merupakan membran terluar dari sel dan menyelimuti area permukaan daun, bunga, buah, batang dan akar. Masing-masing jenis tanaman ini tentunya mempunyai susunan sel epidermis yang berbeda. Variasi struktur sel epidermis terlihat pada bentuk dan susunan sel epidermis, letak atau posisi stomata terhadap sel tetangga, arah membuka stomata, bentuk stomata, jumlah sel epidermis dan stomata, jarak antar stomata, panjang sel epidermis dan stomata. Stomata umumnya terdapat pada permukaan bawah daun namun ada beberapa spesies tumbuhan dengan stomata pada permukaan atas dan bawah daun (Sari, 2017). Stomata merupakan rongga sempit berbentuk oval yang diselubungi oleh sepasang sel



epidermis khusus yang biasa disebut sel penjaga, yaitu sel epidermis yang sudah terjadi perubahan bentuk dan fungsi serta dapat menyesuaikan ukuran rongga yang ada di antara keduanya (Sutrian, 2011).

#### **D. Tinjauan Umum tentang Penyakit Karat Putih (*Puccinia horiana*)**

Salah satu penyakit yang paling ditakuti dalam budidaya krisan saat ini adalah penyakit karat putih krisan (PKPKr). Beberapa data mengungkapkan bahwa hasil panen akan mengalami penurunan nilai jual dari 30% sampai dengan 100% akibat infeksi penyakit ini. Bahkan, sebagian besar negara penghasil bunga krisan, termasuk Indonesia, telah mengeluarkan ultimatum terkait distribusi bahan tanaman krisan. Langkah-langkah ini termasuk karantina, melarang masuknya bahan tanaman dari negara lain yang tampaknya terkontaminasi penyakit karat dan memusnahkan benih krisan jika terbukti bahwa bahan tanaman yang diimpor mengandung propagul penyakit karat putih (Karel dkk, 2019).

P. Henning pertama kali menemukan penyakit karat putih di Asia Timur pada tahun 1905, dan diperkirakan bibit krisan impor lah yang membawa penyakit ini ke Indonesia. *Puccinia horiana* adalah penyebab penyakit yang dikenal sebagai “karat putih”, yang bermanifestasi dalam berbagai cara, termasuk bintik-bintik kuning pada permukaan atas daun krisan yang akhirnya berubah menjadi coklat tua pada bagian tengahnya. Penyakit tersebut adalah salah satu penyakit yang paling meresahkan bagi budidaya tanaman krisan dikarenakan kehadirannya dapat memberikan dampak yang begitu besar bagi kualitas bunga dan mengakibatkan nilai komersial serta nilai estetika dari bunga tersebut menurun sebab serangan patogen mencapai 100%.



**Gambar 2.4** Gejala penyakit karat putih (*P. horiana*) (Dok. Pribadi, 2022)

Tanaman yang terserang penyakit karat putih yang diakibatkan oleh *Puccinia horiana* bisa menyebabkan bunga terlihat pucat dan tidak segar bahkan tidak tahan hingga 5 hari padahal apabila bunga yang terlihat sehat mampu bertahan segar hingga 12 hari dengan suhu ruang 27-29°C. Sudah banyak ditemukan kasus mengenai hilangnya hasil krisan yang disebabkan oleh karat putih mengakibatkan nilai jual menurun hingga diperkirakan 30% dan waktu panen yang sering tertunda. Apabila dinilai serangan tersebut berat dapat menyebabkan gagal panen pada bunga krisan. Setiap tempat dan negara serangan karat putih berbeda-beda dan hampir seluruh negara penghasil krisan sudah menetapkan bahwa adanya penyakit tersebut sangatlah berbahaya sebab penularannya yang bisa dikatakan sangat cepat sehingga mampu mengancam kelangsungan hidup bagi tanaman krisan (Lala dkk, 2019).

Gejala penyakit karat putih akan muncul 7-10 hari setelah infeksi pada suhu >24°C dan 8 hari dengan suhu 30°C. Pertama, bintik-bintik kuning pada permukaan atas daun terbentuk dan kemudian bagian tengah bintik berubah dari putih menjadi coklat tua, menandakan dimulainya serangan *P. horiana* pada daun krisan. Bintil merah muda yang berkembang di bagian bawah daun, tumbuh lebih besar hingga berubah menjadi putih dan pada akhirnya membunuh tanaman. Kumpulan teliospora

yang akan berkecambah untuk menciptakan basidiospora, yang menginfeksi tanaman, ditemukan dalam bintil pada daun krisan. Setelah dua jam infeksi, tanaman terinfeksi sekitar 5% dari populasi basidiospora. Proses infeksi dimulai ketika basidiospora mendarat di permukaan daun yang basah dan berlangsung selama 24 jam dari malam hingga fajar pada suhu 17°C (Hanudin, 2011).

Selain itu, karakteristik lain yang dihasilkan dari proses ini adalah terbentuknya bintil-bintil berwarna merah muda yang awalnya berwarna putih pada permukaan daun, yang pada akhirnya membesar dan menyebabkan nekrosis. Sekelompok uredospore dan teliospora yang dapat berkecambah dan menghasilkan hifa yang menginfeksi daun inilah yang menyebabkan bintil-bintil karat. Jamur obligat *P. horiana* yang hanya hidup sebagai parasit pada tanaman hidup, merupakan sumber penyakit karat putih yang menyerang tanaman krisan. Ada dua jenis spora yang dihasilkan oleh patogen yang menyebabkan penyakit karat putih, yaitu spora yang terlihat disebut teliospora dan basidiospora yang terbentuk ketika teliospora berkecambah. Suhu antara 4-23°C (optimal: 17°C) dan tingkat kelembaban >90% diperlukan untuk perkecambahan teliospora, sedangkan perkecambahan basidiospora terjadi pada kisaran 17-24°C (optimal: 17°C) dan tingkat kelembaban >90% (Silvia, 2012).

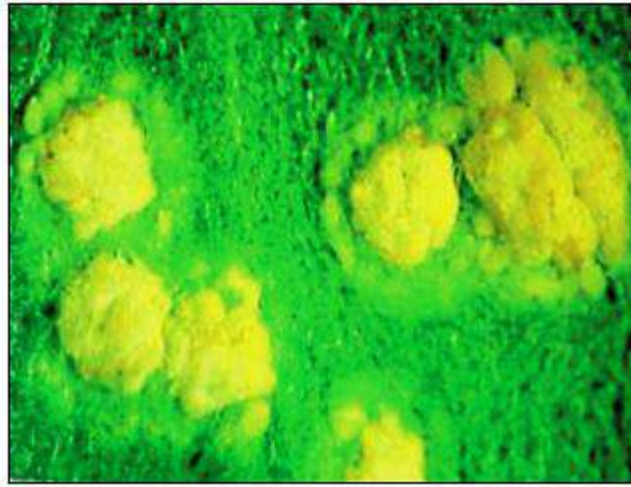

**Gambar 2.5** Pustul (teliosorus) *Puccinia horiana* pada permukaan bawah daun krisan (Haryono dkk, 2010)

Bintik –bintik putih pertama kali muncul di permukaan bawah daun ketika uredospore atau teliospora menempel pada daun akibat percikan air. Ini adalah tahap pertama perkembangan penyakit. Selanjutnya, bintik-bintik tersebut berubah menjadi pustul kecil berwarna putih. Pustul tersebut akan membesar seiring berjalannya waktu dan akhirnya menjadi berwarna coklat. Massa teliospora yang siap disebarakan oleh angin, air atau serangga ke tanaman lain akan ditemukan di dalam pustul. Bintil-bintil sering kali muncul dalam waktu 5-13 hari setelah infeksi (Isyana dkk, 2019).

Teliospora di waktu malam membentuk basidium dan basidiospora/sporidium kemudian akan menyebar menjelang waktu pagi, hal tersebut umum terjadi terhadap jamur yang tidak dapat tahan dengan kekeringan atau bentuk spora berdinding tipis lemah. Pada umumnya pembentukan spora yang terjadi disaat pagi karena perkembangannya begitu dipengaruhi dengan terbentuknya embun waktu malam di permukaan daun. Daun yang mengalami infeksi berat akan terjadi perubahan bentuk, berwarna coklat hingga akhirnya mati. Pada kedua sisi daun krisan terdapat stomata

di mana bagian bawah memiliki stomata lebih rapat dibandingkan pada bagian atas. Oleh karena itu infeksi bisa terjadi di kedua sisi daun sebab jamur *P.horiana* menginfeksi melalui mulut daun dan infeksi juga bisa terjadi di tangkai bunga serta tangkai daun (Haryono, 2011).

Insiden penyakit karat akan meningkat seiring berjalannya waktu. Hal ini dikarenakan tanaman krisan memiliki daun yang lebih padat seiring dengan bertambahnya usia tanaman (yaitu seiring dengan bertambahnya usia tanaman). Karena jarak antar tanaman yang sempit, spora karat dapat dengan mudah berpindah ke tanaman di dekatnya. Suhu, kelembaban dan curah hujan adalah faktor lingkungan lainnya yang memiliki dampak. Untuk penetrasi spora pada daun krisan, kisaran suhu yang ideal adalah 17-24°C selama 4 jam dengan perkiraan kelembaban 80- 90% (Hanudin dkk, 2011).

#### ***E. Tinjauan Umum tentang Invasi dan Infeksi Patogen ke dalam Tanaman***

Suatu tumbuhan dapat melakukan fungsi fisiologisnya, itu dianggap sehat atau tumbuh dengan normal. Pembelahan sel, diferensiasi dan pertumbuhan, absorpsi air dan mineral dari tanah dan translokasi mereka, fotosintesis dan translokasi hasil fotosintesis ke area lain, metabolisme dan reproduksi adalah semua fungsi yang termasuk dalam fungsi ini. Apabila tumbuhan diganggu oleh patogen atau penyebab lainnya sehingga aktivitas tersebut diatas tidak dapat berjalan lancar atau normal maka tumbuhan tersebut dikatakan sakit. Penyakit tumbuhan dapat didefinisikan secara sederhana sebagai kerusakan proses fisiologis yang disebabkan oleh rangsangan terus menerus dari penyebab utama melalui proses terhambatnya aktivitas seluler. Penyakit tumbuhan muncul sebagai gejala atau symptom. Terjadinya penyakit

atau tumbuhan menjadi sakit karena adanya penyebab utama, penyebab ini disebut sebagai penyebab penyakit. Di alam, penyebab penyakit terdiri dari berbagai faktor kompleks, termasuk faktor biotis dan abiotis. Namun, faktor biotis lebih dominan sebagai penyebab penyakit, sehingga pengertian umum bahwa tumbuhan sakit lebih cenderung dikaitkan dengan tingkah laku organisme atau jasad tertentu (Agrios, 1996).

Tahapan siklus hidup dari patogen bermula dari proses tumbuh hingga terbentuknya organ reproduksi. Siklus hidup patogen mencakup serangkaian proses yang terjadi dalam tubuh tanaman inang dan serangkaian proses yang terjadi pada tanaman inang serta kehadiran patogen (siklus hidup patogen) di dalamnya dalam rentang waktu tertentu selama masa pertumbuhan tanaman. Peristiwa penting dalam siklus penyakit antara lain: inokulasi (penularan), penetrasi (masuk ke dalam tubuh), infeksi (pemanfaatan nutrisi inang), invasi (perluasan serangan ke jaringan lain), penyebaran ke tempat lain dan pertahanan patogen (Hanato, 2003).

Inokulasi atau transmisi, sebagian dari patogen atau agen penyebab penyakit yang berada di dalam tanaman yang berkontak dengan tanaman disebut inokulum atau infeksius. Maka dari itu, inokulum merupakan komponen dari patogen atau agen penyakit itu sendiri yang mampu menginfeksi tanaman. Pada jamur, inokulum tersebut biasanya berbentuk miselium, spora, atau sklerotium. Dalam proses inokulasi, inokulum masuk ke dalam tumbuhan inang dengan perantara angin, air, serangga dan sumber-sumber lainnya. Kendati patogen tersebut dapat memproduksi banyak inokulum, namun yang dapat mencapai tubuh tanaman inang hanya sedikit. Serangan patogen mulai terjadi pada tahap pertumbuhan vegetatif. Oleh karena itu, spora jamur dan biji tumbuhan parasitic harus berkecambah terlebih dahulu untuk melakukannya.



Lapisan air di atas tanaman harus memiliki suhu dan kelembaban yang tepat. Patogen tidak dapat masuk atau masuk ke dalam sel atau jaringan sampai kondisi basah atau lapisan air ini bertahan cukup lama untuk melakukan penetrasi ke dalam sel. Sebagian besar patogen dibawa secara pasif ke dalam tanaman oleh angin, air dan serangga. Inokulum udara selalu ada di udara dan kemudian mendarat di permukaan tanaman karena hujan dan gravitasi (Semangun, 2008).

Penetrasi adalah mekanisme terjadinya suatu proses pemasukan patogen atau komponen patogen ke dalam sel, bagian jaringan atau tubuh tanaman inang. Patogen mengadakan penetrasi melalui empat cara, yaitu secara langsung melalui permukaan tubuh tanaman, melalui lubang alami, melalui luka dan melalui media perantara (pembawa, vektor). Beberapa patogen ada yang bisa menembus beberapa arah dan ada pula yang hanya bisa menembus satu arah saja. Terkadang patogen berpenetrasi ke bagian sel tanaman yang tidak resisten terhadapnya hingga patogen tak mampu melangsungkan aktivitasnya selanjutnya atau bahkan seketika itu juga menyebabkan patogen tersebut mati tanpa menimbulkan penyakit pada tanaman. Pada umumnya fungi yang bersifat parasit memasuki jaringan tanaman dengan cara penetrasi langsung (Agrios, 1996).

Germinasi spora jamur melalui spora yang berkecambah akan menghasilkan sprouting buluh yang mampu berpenetrasi, secara langsung melalui permukaan maupun melalui lubang dan luka alami. Setelah itu, spora yang telah berkecambah di permukaan tanaman akan membentuk buluh-buluh kecambah yang dapat digunakan untuk menembus jaringan inang. Agen penyebab penyakit yang bersifat obligat harus menemui inang dan memodifikasi lapisan permukaannya sebelum masuk. Sementara itu, sebagian patogen menciptakan struktur penetrasi khusus seperti appressoria,



sementara yang lain menggunakan struktur yang sudah ada di permukaan tanaman, seperti luka atau pori-pori stomata. Inokulasi menjadi penghubung antara propagul infeksi parasit dan tanaman inang potensial. Agen penyebab penyakit tersebut memperoleh titik akses masuk yang sesuai dengan berbagai rangsangan. Sebagian jamur menggunakan penanda topografi pada bagian permukaan tanaman untuk menentukan lokasi stomata, ketika hifa memasuki stoma, kandungan yang volatil dari pori-pori yang terlepas dari pori-pori tersebut tampaknya mengisyaratkan pembentukan appressorium, struktur penembusan yang terspesialisasi. Suhu, kelembaban, cahaya, aerasi, ketersediaan nutrisi dan pH adalah beberapa faktor yang berpengaruh terhadap perkembangan patogen. Masing-masing patogen memerlukan kondisi yang berlainan untuk dapat bertahan hidup dan menularkan infeksi (Sopialena, 2017).

Spesies patogen tertentu mungkin memiliki cara yang lebih disukai untuk masuk ke inangnya, patogen menggunakan setiap jalur yang tersedia. Patogen jamur sering masuk inang melalui penetrasi langsung permukaan tanaman. Mengatasi hambatan fisik yang ditimbulkan oleh permukaan tanaman, ini memerlukan adhesi padanya, penerapan tekanan dan kemudian penghancuran enzimatik dari dinding sel dan kutikula. Appressorium terlebih dahulu diikat ke permukaan tanaman dengan perekat protein, memungkinkan hifa untuk menembus dinding selnya. Setelah itu, dinding sel appressorium dipenuhi dengan melanin, membuatnya kedap air dan mampu menahan tekanan turgor tinggi yang terbentuk di dalamnya (Gafur, 2003).

Pembukaan yang sudah ada di permukaan tanaman merupakan rute alternatif bagi patogen untuk masuk, ini bisa menjadi luka atau bukaan alam. Jamur dapat menembus stomata terbuka tanpa membangun struktur khusus. Beberapa jamur

membentuk bengkak apung bengkak di atas bukaan stomata dan hifa dengan mudah memasuki area udara di dalam daun. Di dalam vesikel sub-stomata, hifa infeksi muncul dan membentuk haustorium di sel-sel sekitarnya. Hydathodes, pori-pori pada tepi daun yang terhubung dengan xilem juga rentan terhadap invasi patogen. sebelum patogen dapat memulai proses infeksi, mereka harus dapat menghancurkan penghalang yang melindungi tanaman (Sopialena, 2017).

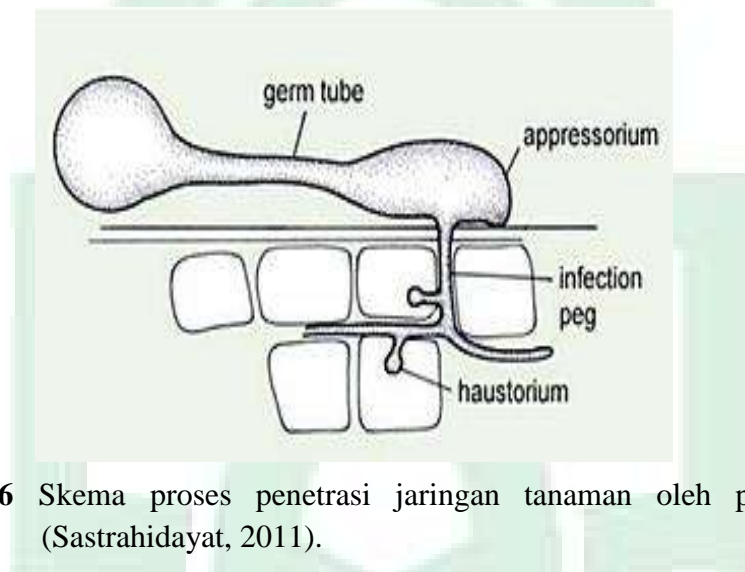

**Gambar 2.6** Skema proses penetrasi jaringan tanaman oleh patogen jamur (Sastrahidayat, 2011).

Jamur patogen bisa memasuki bagian tanaman melalui jalur luka atau bagian tanaman yang terekspos secara alami, seperti stomata, atau secara aktif menembus lapisan permukaan tanaman. Struktur pembatas ini berupa dinding sel yang umumnya terbentuk dari lignin, kutikula dan lapisan pektin dinding sel yang berkaitan dan menyelimuti seluruh permukaan udara tanaman. Unsur pokok utamanya adalah kutin, polimer asam lemak hidroksi yang tak larut yang tertanam dalam lapisan jilin. Bagian bawah permukaan tanaman dan luka di lapisan aerial tanaman dilapisi oleh suberin. Suberin ialah perpaduan antara polimer golongan fenolik dan materialnya berbasis dari lipid yang menempel pada karbohidrat dinding sel (Edy, 2003).

Patogen setelah memasuki sel atau jaringan rentan dan memperoleh nutrisi dari sel atau jaringan tersebut, proses ini disebut infeksi. Patogen akan tumbuh dan berkembang di dalam jaringan tanaman selama proses infeksi. Infeksi dapat menyebabkan gejala penyakit pada tanaman inang, seperti menguning, berubah bentuk (malformasi) atau bercak (nekrotik). Beberapa proses dari infeksi dapat berlangsung secara diam-diam atau tidak menunjukkan gejala apapun. Namun, pada saat lingkungan menjadi lebih baik untuk pertumbuhan patogen atau pada tingkat pertumbuhan tanaman berikutnya, patogen akan terus berkembang, menyebabkan tanaman mengalami gejala sakit (Sastrahidayat, 2011).

Pra-entry, entry dan kolonisasi adalah tiga tahap dari proses infeksi. Ini mencakup pembentukan hubungan parasite antara patogen dan inang serta perkembangan atau proliferasi propagul infeksi di atau pada pembawa potensial. Sifat patogen, kondisi inang dan lingkungan luar mempengaruhi proses infeksi. Patogen tidak akan menyebabkan penyakit pada inangnya jika salah satu tahapan proses infeksi dihentikan oleh faktor-faktor ini. Sementara beberapa parasite, dikenal sebagai ektoparasit, menjajah bagian luar tanaman, patogen juga dapat memasuki tanaman inang melalui luka atau melalui lubang alami seperti pori stomata. Terganggunya respirasi, fotosintesis dan translokasi menyebabkan gejala penyakit yang disebabkan oleh patogen ini (Madden, 2006).

Tahap pertumbuhan dan perkembangan patogen setelah infeksi dikenal sebagai invasi. Dalam kebanyakan kasus, individu jamur dan tumbuhan parasitic menyerang tanaman setelah proses infeksi dengan masuk ke dalam jaringan tanaman inang menyebabkan kehilangan nutrisi dan kerusakan sel dan jaringan tanaman inang, nutrisi dan transpirasi serta komponen pertumbuhan dan perkembangan lainnya.

Patogen melakukan perkembangbiakan tanaman dengan berbagai cara. Jamur dengan membentuk spora seksual atau aseksual. Invasi adalah proses penyerangan jaringan secara interseluler (Fahreza, 2017).

Ektoparasit adalah parasit yang menjajah seluruh permukaan tanaman dan mengekstraksi nutrisi melalui haustoria di sel epidermis dan mesofil. Beberapa parasite menjajah area antara kutikula dan dinding luar sel epidermis, menembus haustoria dan menjajah sel dan mesofil host disebut dengan infeksi sub-kutikuler. Patogen juga dapat membentuk koloni di jaringan tanaman yang lebih dalam, ini adalah infeksi mesofil dan parenkim yang bersifat hibtrophic atau hemibiotrophic. Dalam infeksi hemibiotrophic, hifa interseluler dapat membentuk haustoria dalam sel mesofil hidup. Namun, pada kondisi yang menguntungkan, lesi meluas sehingga sel-sel sangat parotitis di bagian dalam koloni yang dalam dan koloni runtuh. Pada jamur berbulu, hifa menjajah sel mesofil host dan membentuk haustoria. Dibandingkan dengan patogen nekrotropik, jamur spora dan sel yang terinfeksi akhirnya mati, meskipun nekrosis tertunda (Newton,2012).

Jamur karat juga memiliki kemampuan untuk memperlambat penuaan sel yang terinfeksi sementara mereka merambah. Penyumbatan fisik pembuluh xylem yang terinfeksi biasanya menyebabkan layu dan perubahan warna karena infeksi vaskular. Beberapa jamur ringan juga dapat menginfeksi host mereka secara sistemik dengan menyerang jaringan vaskular dan berkembang di seluruh host menyebabkan deformasi daripada nekrosis. Beberapa patogen akhirnya melanjutkan siklus hidup mereka di dalam sel tuan rumah mereka dan mereka dapat menyebar melalui sitokinesis (Gafur, 2003).

### F. Kerangka Pikir



## **BAB III**

### **METODE PENELITIAN**

#### **A. Jenis dan Pendekatan Penelitian**

Jenis penelitian ini adalah penelitian kombinasi dengan metode pendekatan eksperimental dengan meneliti tingkat kerusakan struktur anatomi tanaman bunga krisan yang terkena penyakit karat putih akibat patogen *Puccinia horiana*.

#### **B. Waktu dan Lokasi Penelitian**

Pelaksanaan penelitian dilakukan terhitung dari bulan September hingga Desember 2022 berlokasi di Laboratorium Mikrobiologi dan Botani Biologi Fakultas Sains dan Teknologi Universitas Islam Negeri Alauddin Makassar.

#### **C. Variabel Penelitian**

Struktur anatomi tanaman krisan (*Chrysanthemum morifolium*) berfungsi sebagai variabel terikat dalam penelitian ini, sedangkan *Puccinia horiana* berfungsi sebagai variabel bebas.

#### **D. Definisi Operasional Variabel**

Adapun definisi operasional variabel sebagai berikut :

1. *Puccinia horiana* merupakan cendawan patogen yang menyebabkan penyakit karat putih, patogen ini menyebabkan gejala berupa bercak berwarna kuning di permukaan atas daun lalu diikuti perubahan warna pusat bercak yang awalnya putih lama kelamaan berubah menjadi coklat tua di bagian tengah dan terbentuknya pustul

permukaan bawah daun awalnya berwarna merah kemudian pustul membesar menjadi warna putih hingga akhirnya menyebabkan tanaman mati. Gejala ini akan muncul pada 7-10 hari setelah infeksi. Patogen tersebut mengakibatkan terjadinya kerusakan tanaman yaitu bunga terlihat pucat, tidak segar dan tidak tahan hingga 5 hari serta terjadinya penurunan kualitas maupun kuantitas hasil panen tanaman krisan.

2. Krisan (*Chrysanthemum morifolium*) yang diamati berumur 3 bulan. Sampel yang digunakan adalah daun dan batang sehat serta yang terinfeksi *P.horiana*. Lokasi pengambilan krisan dilakukan di Bulu Valles, Malino Kabupaten Gowa.

3. Struktur anatomi krisan merupakan susunan jaringan penyusun dalam tanaman krisan. Adapun struktur anatomi yang diamati adalah sayatan melintang daun dan batang sehat serta yang terserang *P.horiana* meliputi jaringan dermal (epidermis), jaringan dasar (parenkim) dan jaringan pembuluh (xylem dan floem) kemudian struktur tersebut diamati menggunakan mikroskop.

## **E. Instrumen Penelitian**

### **1. Alat**

Cawan petri, botol UC, botol vial, botol media, objek glass dan deck glass. Alat-alat yang tidak disterilisasi adalah *Laminar air flow* (LAF), oven, neraca analitik, spatula, gelas ukur, penyaring, lemari pendingin, *water bath*, pengaduk, labu *erlenmeyer*, cutter, pinset, pipet tetes, aluminium foil, *wrapper*, mikroskop, mikrotom, gunting dan silet

### **2. Bahan**

Daun dan batang tanaman krisan, aquades steril, paraffin padat, minyak paraffin, formaldehida 5 mL, TBA, larutan FAA, etanol 30%, 50%, 60%, 70%, 80%,



90%, 95%, larutan seri johansen I-VII, larutan geford, etanol absolut, entelan, xilol, safranin 2%, *fastgreen* 0,5%, gliserin albumin, asam asetat 5 mL, tissue, silk, label dan kamera.

## **F. Prosedur Penelitian**

Prosedur kerja dari penelitian yang dilakukan yaitu:

### **1. Pengamatan struktur anatomi**

#### **a. Preparasi sampel**

Sampel yang digunakan adalah sampel yang berada di Malino. Helai daun yang berkembang sempurna diambil daun kelima dari pucuk dan batang krisan yang sehat sebagai kontrol serta tanaman krisan yang terinfeksi oleh *Puccinia horiana*. Setelah itu daun dan batang dipotong dengan ukuran 2 x 4 mm dengan mengenai tulang daun dan yang terserang penyakit.

#### **b. Pembuatan preparat sayatan melintang daun dan batang**

Untuk melihat struktur anatomi, sayatan melintang daun dan batang dibuat dengan menggunakan metode parafin (Johansen, 1940). Berikut adalah tahapan dari pembuatan preparat permanen dan alur kerja pembuatan parafin yaitu:

1) **Fiksasi:** jaringan difiksasi dalam larutan FAA selama 1x24 jam dengan komposisi 90 mL etanol 70%, 5 mL asam asetat dan 5 mL formaldehida 36%.

2) **Pencucian:** setelah larutan fiksasi dibuang, jaringan dicuci dalam etanol 50% 4x, dengan waktu penggantian setiap kali 1 jam.

3) **Dehidrasi:** setelah etanol 50% sebelumnya dipipet dan dibuang, proses berikutnya dimulai dengan merendam bahan dalam larutan seri Johansen I-VII secara bertahap. Perendaman untuk masing-masing tahap adalah sebagai berikut:

Johansen 1	2 jam
------------	-------

Johansen 2	Semalam
Johansen 3	2 jam
Johansen 4	2 jam
Johansen 5	2 jam
Johansen 6	Semalam
Johansen 6	2 jam
Johansen 6	2 jam
Johansen 6	2 jam
Johansen 7	4 jam
Johansen 7	Semalam

4) **Infiltrasi:** larutan johansen 7 dibuang kemudian digantikan dengan parafin cair baru dilakukan sebanyak 3 kali pergantian setiap 6 jam lalu disimpan dalam oven dengan suhu 58°C.

5) **Penanaman:** sebelum langkah penyisipan, bahan direndam selama 1 jam dalam parafin cair murni dan disimpan dalam oven pada suhu 58°C. Setelah itu, bahan siap untuk diblok.

6) **Penyayatan:** setelah bahan dirapikan, blok ditempelkan pada holder dan kemudian disayat dengan mikrotom putar dengan ketebalan 10µm.

7) **Perekatan:** *object glass* dioles dengan gliserin albumin kemudian diratakan. Potongan pita paraffin diletakkan di atasnya dan setelah itu diberi label. Selama 1-3 jam, kaca yang terbuat dari pita parafin dipanaskan dalam oven pada suhu 58°C.

8) **Pewarnaan:** pewarnaan ganda dilakukan dengan safranin 2% dalam air dan *fastgreen* 0,5% dalam etanol 95%. Setelah itu, kaca objek direndam dalam larutan berikut:

Xilol 1	5-10 menit	Aquades	15-30 menit
Xilol 2	5-10 menit	Etanol 30%	2-5 menit

Etanol/xilol 3:1	2-5 menit	Etanol 50%	2-5 menit
Etanol/xilol 1:1	2-5 menit	Etanol 70%	2-5 menit
Etanol/xilol 1:3	2-5 menit	Etanol 90%	2-5 menit
Etanol absolut	2-5 menit	Fast-green 0,5%	5-30 detik
Etanol 95%	2-5 menit	Etanol absolut	2-5 menit
Etanol 70%	2-5 menit	Etanol/xilol 3:1	2-5 menit
Etanol 50%	2-5 menit	Etanol/xilol 1:1	2-5 menit
Etanol 30%	2-5 menit	Etanol/xilol 1:3	2-5 menit
Aquades	15-30 menit	Xilol 1	5-10 menit
Safranin	12-24 jam	Xilol 2	5-10 menit

9) **Penutupan:** bahan di atas *object glass* diberikan entel secara merata, kemudian ditutup dengan *cover glass* dan sampel diamati.

10) **Pemberian label:** label ditempel di sisi kiri *object glass* dan mencakup nama organ atau jaringan, arah potong melintang/membujur dan nama spesies

c. Parameter pengamatan

Pengamatan struktur anatomi diamati termasuk dari segi ukuran dan bentuk sel, ketebalan lapisan epidermis, ukuran parenkim, jaringan dasar dan jaringan pembuluh (xylem dan floem).

d. Analisis Statistik

Data perbedaan ukuran anatomi antara daun dan batang diuji menggunakan T-test Sample Independent pada  $\alpha=5\%$ . Analisis data dilakukan menggunakan IBM ver.25.

## BAB IV

### HASIL DAN PEMBAHASAN

#### A. Hasil

##### 1. Pengamatan Preparat Paraffin

Metode parafin menghasilkan preparat permanen dengan menanam jaringan di dalam blok parafin. Ini membuat preparat jaringan hewan dan tumbuhan yang tipis dan lebih jelas (Nike, 2016).

Metode parafin dilakukan pada sampel vegetatif (daun dan batang) tanaman krisan (*Chrysanthemum morifolium*) yang sehat dijadikan kontrol dan yang terserang penyakit karat putih (*Puccinia horiana*). Adapun hasil metode parafin yaitu:

##### 1. Sayatan Melintang Daun Krisan (*Chrysanthemum morifolium*)

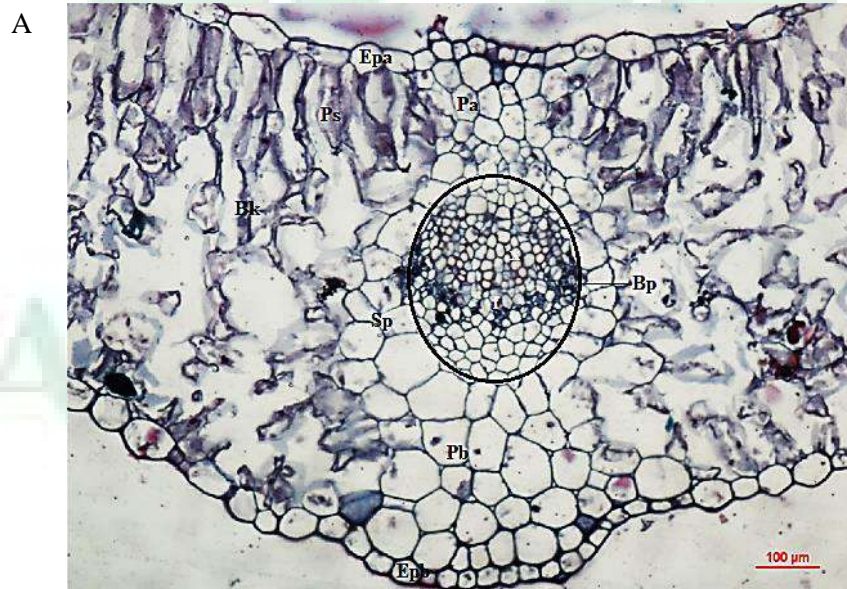

B



**Gambar 4.1.** Sayatan melintang jaringan daun sehat dan bergejala penyakit karat putih. Kontrol (A) dan sakit (B).

Keterangan epidermis atas (epa), epidermis bawah (epb), palisade (ps), parenkim atas (pa), parenkim bawah (pb), berkas pengangkut (bp), xylem (x), floem (f), selubung sel parenkim (sp), bunga karang (bk), teliospora (tr). Perbesaran 10 x/ 0.25μm.

A

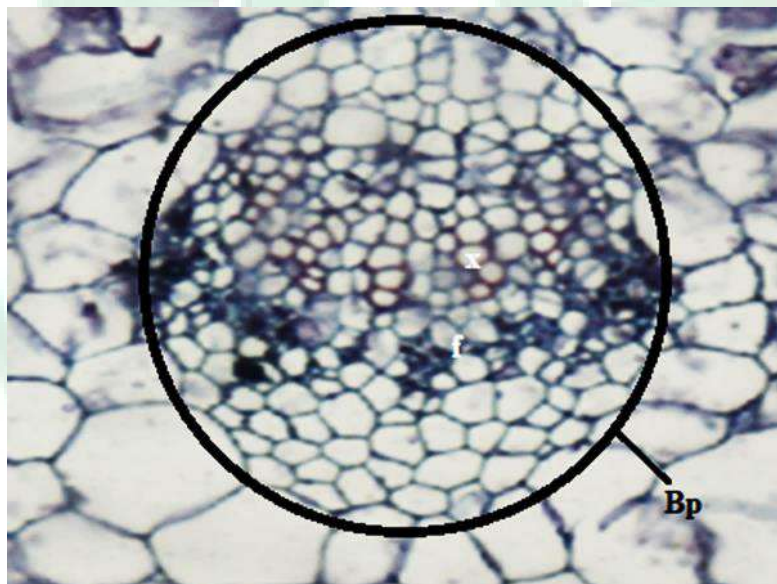



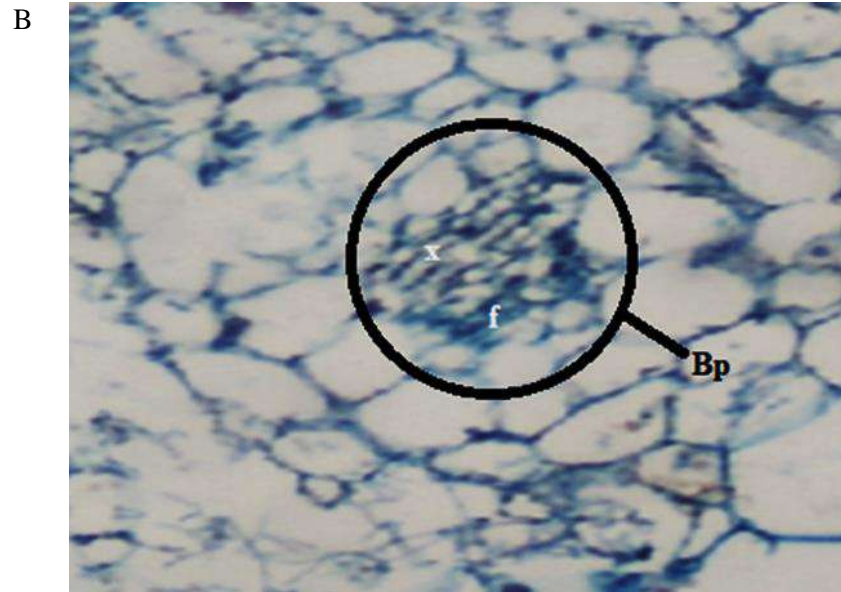

**Gambar 4.2.** Sayatan melintang jaringan pengangkut daun sehat dan bergejala penyakit karat putih. Kontrol (A) dan sakit (B). Berkas pengangkut (bp), xylem (x) dan floem (f). Perbesaran 10 x/ 0.25 $\mu$ m.

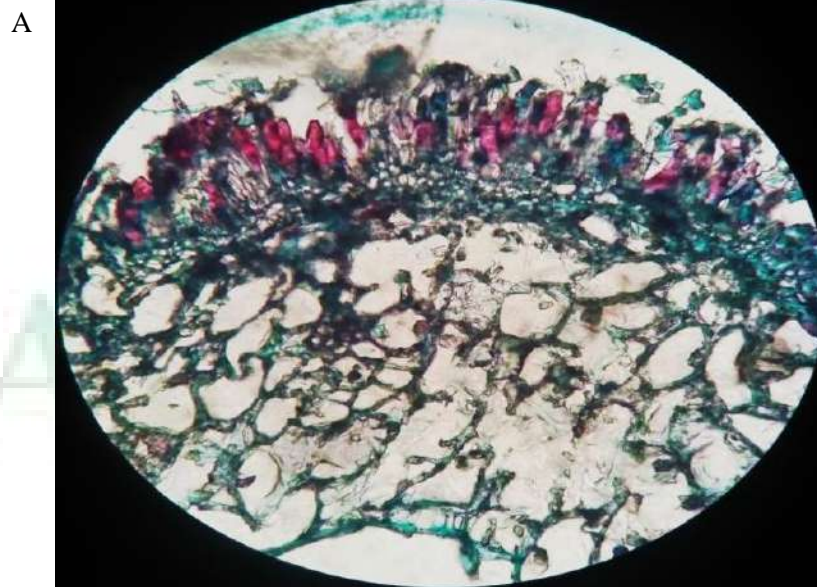

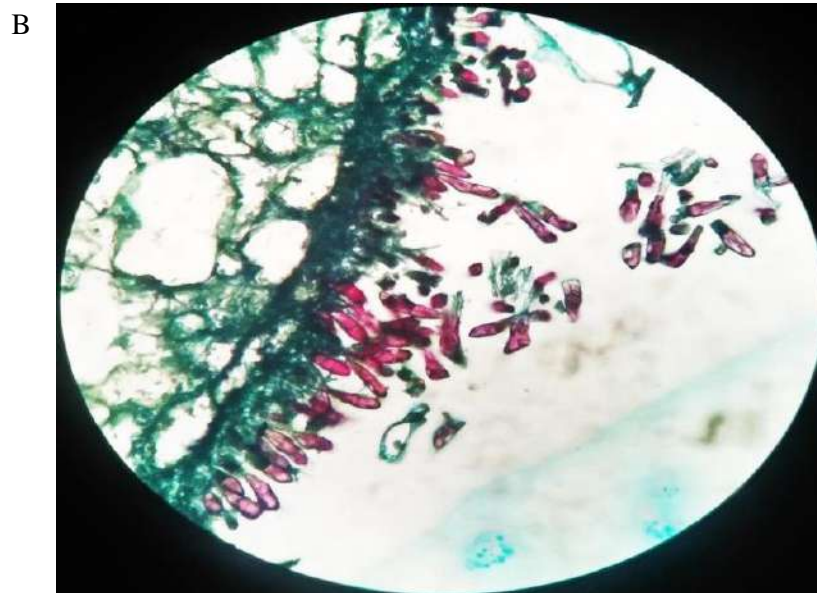

**Gambar 4.3.** Invasi teliospora (A) dan hialin teliospora (B) *Puccinia horiana*. Perbesaran 40 x / 0.65  $\mu\text{m}$ .

## 2. Sayatan Melintang Batang Krisan (*Chrysanthemum morifolium*)

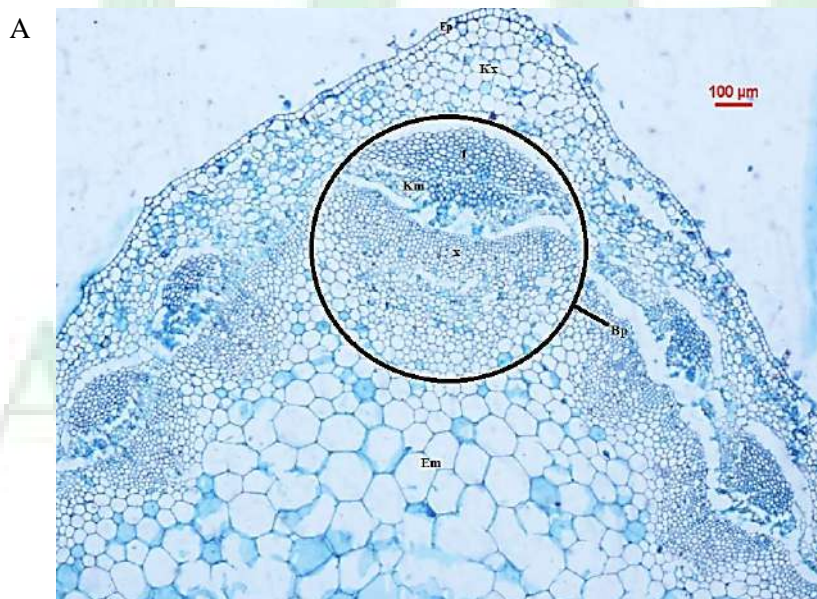



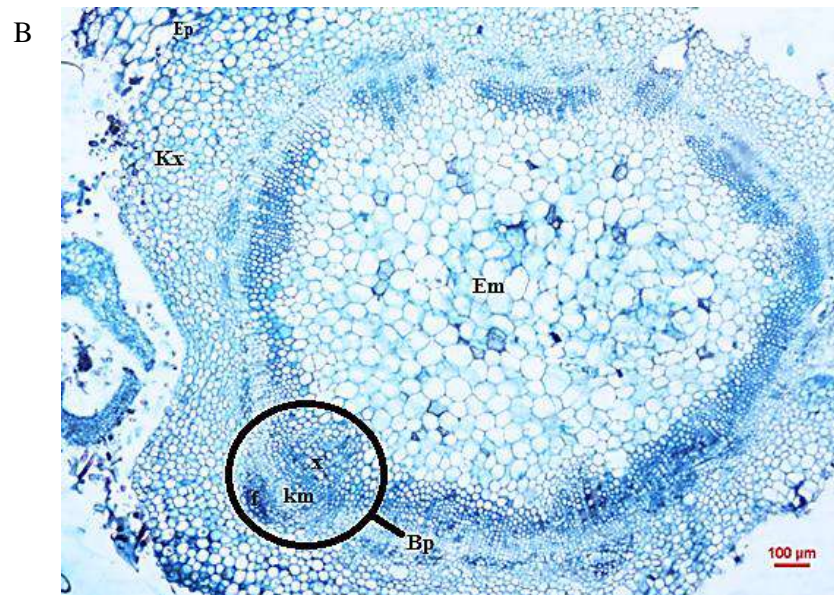

**Gambar 4.4.** Penampang melintang batang sehat dan bergejala penyakit karat putih. Kontrol (A) dan sakit (B). Keterangan epidermis (ep), korteks (kx), berkas pengangkut (bp), kambium (km), floem (f), xylem (x), empulur (em). Perbesaran 10 x/ 0.25µm.

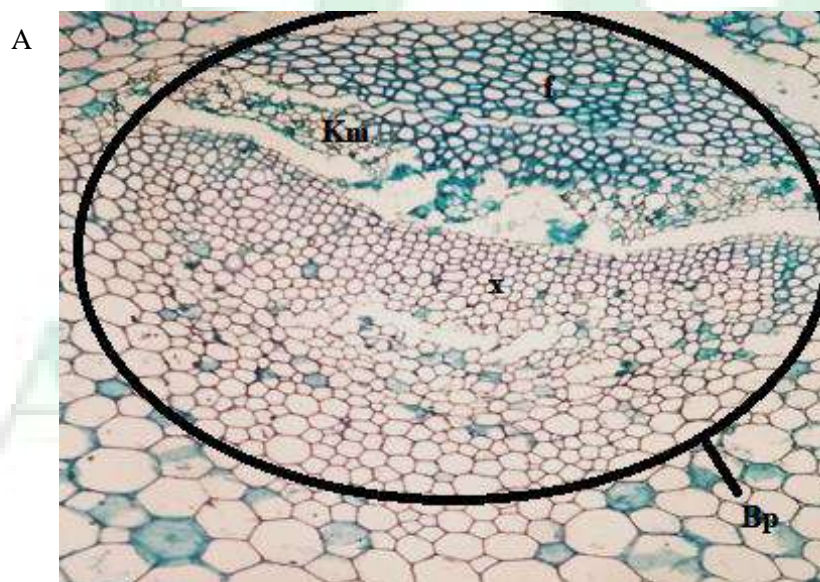

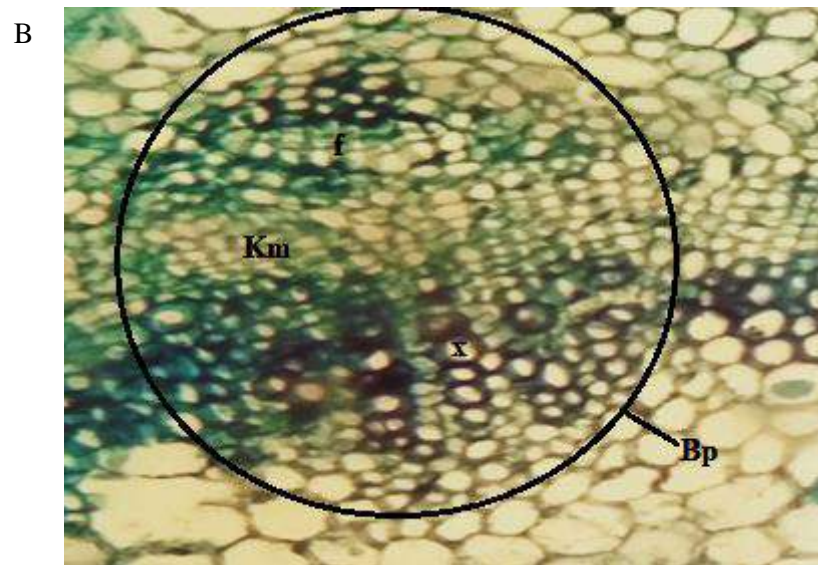

**Gambar 4.5.** Penampang jaringan pengangkut batang sehat dan bergejala penyakit karat putih. Kontrol (A) dan sakit (B). Keterangan berkas pembuluh (bp), floem (f), kambium (km), xylem (x). Perbesaran 40 x/ 0.65 $\mu$ m.

## 2. Pengaruh *Puccinia horiana* terhadap Ukuran Anatomi Daun dan Batang Krisan

T-test Independent merupakan uji beda atau komparatif independent digunakan untuk menentukan adakah perbedaan signifikan dalam mean atau rerata antar dua kelompok bebas dengan skala data interval atau rasio (Meliani, 2016).

Uji Analisis Independent Sampel T-Test dilakukan menggunakan sampel anatomi tanaman krisan sehat dan terserang penyakit karat putih. Adapun hasil analisis T-Test Sample Independen adalah sebagai berikut:

**Tabel 4.1** Perbedaan Ukuran Anatomi Daun Antara Tanaman Krisan Sehat dan Sakit

Lebar anatomi ( $\mu\text{m}$ )	Daun sehat	Daun sakit
Epidermis Atas	32.117 $\pm$ 1.892 ts	29.597 $\pm$ 1.788 ts
Epidermis Bawah	32.210 $\pm$ 0.936 **	19.853 $\pm$ 0.588 **
Palisade	159.740 $\pm$ 7.608 **	73.923 $\pm$ 1.764 **
Bunga Karang	521.570 $\pm$ 29.325 **	172.763 $\pm$ 20.218 **
Berkas Pembuluh	293.440 $\pm$ 0.831 **	74.087 $\pm$ 2.143 **
Parenkim pembuluh atas	136.280 $\pm$ 4.242 **	52.650 $\pm$ 1.014 **
Parenkim pembuluh bawah	213.567 $\pm$ 4.769	62.341 $\pm$ 1.493 **
Jaringan xylem	65.770 $\pm$ 1.964 **	22.567 $\pm$ 1.332 **
Jaringan Floem	34.623 $\pm$ 0.752 **	10.733 $\pm$ 0.673 **
Sel Xylem	16.550 $\pm$ 0.166	8.160 $\pm$ 0.058 **
Sel Floem	24.803 $\pm$ 2.252 **	7.723 $\pm$ 0.156 **
Teliospora	0.000 $\pm$ 0.000 **	52.003 $\pm$ 2.028 **

**Ket :** (ts) tidak signifikan; (\*\*\*) < 1%. Data menunjukkan nilai Mean $\pm$ SE

**Tabel 4.2** Perbedaan Ukuran Anatomi Batang Antara Tanaman Krisan Sehat dan Sakit

Lebar anatomi ( $\mu\text{m}$ )	Batang sehat	Batang sakit
Epidermis	21.333 $\pm$ 0.882*	17.667 $\pm$ 0.882*
Korteks	35.000 $\pm$ 1.732**	24.667 $\pm$ 0.882**
Jaringan Floem	94.667 $\pm$ 1.764**	59.333 $\pm$ 0.882**
Jaringan Xylem	107.667 $\pm$ 3.180*	96.667 $\pm$ 0.882*
Sel Floem	16.333 $\pm$ 0.882*	12.000 $\pm$ 1.155*
Sel Xylem	16.667 $\pm$ 0.882 ts	13.667 $\pm$ 0.882 ts
Kambium	75.000 $\pm$ 1.528**	44.667 $\pm$ 2.603**
Empulur	132.000 $\pm$ 1.528**	44.667 $\pm$ 3.844**

**Ket :** (ts) tidak signifikan; (\*) < 5%; (\*\*\*) < 1%. Data menunjukkan nilai Mean $\pm$ SE

## **B. Pembahasan**

Hasil penelitian menunjukkan bahwa, untuk semua parameter yang diamati, ada perbedaan yang nyata (signifikan) antar krisan sehat dan sakit pada anatomi daun dan batang, kecuali epidermis atas daun. Pada morfologi terlihat infeksi terjadi pada epidermis bawah, inilah yang menunjukkan mengapa tidak terdapat perbedaan yang signifikan pada epidermis atas dikarenakan invasi spora mulai dari epidermis bawah sehingga kerusakannya belum sampai kebagian epidermis atas, dari invasi kelihatan teliospora merusak bagian epidermis bawah kemudian terlihat adanya jejak spora yang sampai ke dalam jaringan (Gambar 4.3). Pada pengamatan anatomi daun yang terserang penyakit karat putih menunjukkan adanya kelainan anatomi pada jaringan vascular, jaringan dasar dan jaringan epidermis. Tiga sistem jaringan yang jelas terlihat pada penampang daun krisan kontrol: epidermis, jaringan dasar (parenkim) dan jaringan pembuluh (xylem dan floem) (Gambar 4.1.A), sementara pada daun yang terkena penyakit karat putih menunjukkan adanya kerusakan pada jaringan pembuluh (xylem dan floem) dan jaringan dasar (parenkim) (Gambar 4.1.B).

Pada helaian daun kontrol, sel epidermis memiliki bentuk sel yang membulat (Gambar 4.1.A), tetapi pada sayatan melintang daun yang terkena penyakit karat putih, bentuk sel membulat seperti kontrol tetapi berukuran besar dan dinding sel epidermis yang lebih tebal (Gambar 4.1.B). Epidermis merupakan jaringan terluar tempat patogen menembus tanaman, ketebalan dan kekuatan dinding sel epidermis memainkan peran penting dalam menentukan kemampuan tanaman untuk melawan penyakit. Ketika tanaman diserang oleh patogen, sel-sel epidermis akan menebal dan memperkuat dinding sel bagian luar untuk menghalangi penetrasi patogen. Hal ini sesuai dengan hasil penelitian (Jeniria dkk, 2015) yang menunjukkan bahwa sayatan



melintang pada helaian dan pelepah daun yang terserang penyakit bercak dan karat mengalami perubahan bentuk dan morfologi pada selnya. Tanaman merespons secara struktural terhadap serangan patogen dengan mengubah bentuk sel dan menebalkan jaringan epidermisnya. Hal ini merupakan salah satu strategi pertahanan tanaman terhadap patogen yang masuk ke dalam organ tanaman. Ketebalan kulit epidermis bervariasi pada setiap kultivar tanaman (Giordani, 2013). Ketika daun terserang hama atau penyakit, kulit epidermis akan menebal untuk beradaptasi dengan lingkungan yang keras (Rai, 2000).

Sel-sel jaringan dasar pada kontrol (parenkim palisade) berbentuk memanjang dan kolumnar, (Parenkim pembuluh atas) berbentuk segienam (Parenkim pembuluh bawah) mirip dengan parenkim pembuluh atas meskipun spons memiliki bentuk yang tidak rata (Gambar 4.1.A). Adapun pengamatan pada jaringan dasar daun yang terkena penyakit karat putih menunjukkan hampir seluruh bentuk sel jaringan dasar mengalami kerusakan, pada bentuk parenkim palisade, parenkim pembuluh atas dan bawah menjadi lebih besar dan tidak nampak utuh (Gambar 4.1.B). Daun yang terserang penyakit karat putih menunjukkan adanya perubahan bentuk dan sel yang tidak beraturan hingga tidak memiliki bentuk yang utuh serta mengalami kerusakan parah akibat terjadinya invasi spora pada jaringan dasar. Daun yang terinfeksi patogen memiliki kecepatan pembelahan sel yang lebih tinggi. Deformasi dan ukuran jaringan palisade akan berubah. Selain itu, karena patogen memanfaatkan nutrisi yang terkandung, akibatnya kandungan kloroplas akan menurun. Hal ini sesuai dengan penelitian Pradana (2017) yang mengukur ketebalan mesofil daun ubi jalar pada fase generatif pada kultivar yang diinokulasi dengan *S. batatas saw* dan yang tidak diinokulasi, yang menunjukkan bahwa ketebalan mesofil pada kultivar ubi jalar

yang diinokulasi lebih besar dibandingkan dengan yang tidak. Perubahan bentuk jaringan dasar pada krisan yang sakit sesuai dengan pernyataan Jeniria (2015) menyatakan jaringan dasar yang terinfeksi penyakit memiliki ukuran yang lebih besar dan menunjukkan bentuk sel jaringan yang tidak jelas. Biruliova (2013) juga menyatakan bahwa ketika patogen menyerang jaringan dasar, jaringan tersebut akan mengalami perubahan histologis termasuk hipertrofi dan hiperplasia. Lapisan palisade berubah dari bentuk oval menjadi isodiametrik dalam proses yang dikenal sebagai hiperplasia, sementara sel mengalami perubahan morfologi untuk membesar.

Berkas pembuluh pada helaian daun kontrol memiliki xilem berbentuk cincin, pada jaringan floem memiliki bentuk heksagonal (Gambar 4.2.A). Berkas pembuluh daun yang terkena penyakit karat putih menunjukkan perubahan pada bentuk sel xilem dan floem. Hanya jaringan floem yang mengalami perubahan anatomi dengan bentuk sel floem menjadi tidak beraturan dan nekrosis (Gambar 4.2.B). Berkas pembuluh sayatan melintang daun yang terkena penyakit karat putih terdapat perbedaan dengan kontrol. Di mana pada ukuran diameter berkas pembuluh dan diameter xilem serta floem menjadi lebih kecil dibandingkan dengan kontrol. Toksik yang dihasilkan oleh patogen karat menyerang seluruh jaringan organ, mulai dari kutikula hingga ke jaringan pembuluh. Anatomi dan bentuk helaian daun berubah karena ukuran pembuluh mengecil, yang mengganggu transportasi air dan hara di bagian yang terserang. Hal ini sejalan dengan penelitian Jeniara (2015) yang menunjukkan bahwa terdapat perbedaan ukuran antara kontrol dan pelepah daun yang terserang penyakit bercak dan karat. Tekanan dari sel-sel jaringan dasar yang lebih besar dari biasanya menjadi penyebab mengecilnya ukuran berkas pembuluh pelepah daun.

Pada tanaman krisan sakit terdapat pertumbuhan teliospora *Puccinia horiana* pada lapisan epidermis bawah daun. Patogen, karat makrosiklik autoecious hanya menghasilkan teliospora dan basidiospora. Teliospora terbentuk sebagian besar di sisi bawah daun dan pada daun bergejala sering berkumpul dalam berdiameter sekitar 1 sampai 5 mm. Teliospora individu sebagian besar bersel dua tetapi kadang-kadang bersel satu atau tiga dan berbentuk lonjong atau klavat, berukuran 28 hingga 43 kali 8 hingga 18 mm (Gambar 4.3). Pertumbuhan spora ini menyebabkan kerusakan dinding sel akibat infeksi teliospora yang kemudian menginvasi jaringan bunga karang dan bahkan invasi ini menyebar ke seluruh jaringan. (Gambar 4.3). Hal ini sejalan dengan penelitian Bonde (2015) yang menunjukkan bahwa jamur biotropik sering melepaskan enzim perusak dinding sel dalam jumlah yang cukup untuk melemahkan pertahanan lokal pada tempat masuknya dinding sel inang. Eksudat mucilaginous di sekitar teliospora, serta di tempat perlekatan dan penetrasi epidermis daun dan dinding sel internal menetapkan eksudat mucilaginous menjangkarkan miselium penetrasi ke epidermis inang, menyegel situs penetrasi, melindungi jamur dari kondisi buruk dan menyediakan enzim yang diperlukan untuk degradasi dinding sel. *Puccinia horiana* kolonisasi pada tanaman krisan yang terinfeksi secara alami bersifat sistemik dengan miselium antar sel dan haustoria intraseluler (Krishi, 2019).

Pengamatan pada penampang melintang batang sel epidermis, sel korteks, kambium, empulur kontrol (Gambar 4.4.A) dengan pengamatan melintang batang yang terserang penyakit karat putih (Gambar 4.4.B) tidak mengalami perubahan bentuk sel. Pengamatan pada berkas pembuluh jaringan xylem antara batang sehat (Gambar 4.5.A) dan terserang penyakit tidak mengalami perubahan bentuk sel, tetapi patogen yang menyumbat sel floem pada jaringan floem yang terkena penyakit karat



putih menunjukkan perubahan morfologi dan ketidakteraturan (Gambar 4.5.B). Patogen berada dalam sel floem untuk mencegah terjadinya perubahan anatomis pada sel xilem, sedangkan sel xilem batang dikatakan tidak mengalami perubahan anatomis karena ketebalan dinding selnya. Enzim yang dikeluarkan oleh infeksi untuk menyusup ke dalam sel menyebabkan perubahan struktur jaringan. Hal ini sesuai dengan penelitian Susanti (2014) yang menyatakan bahwa patogen yang menghalangi sel floem menyebabkan perubahan bentuk sel pada jeruk siam yang bergejala CVPD, sehingga menyebabkan nekrosis. Hal ini menyebabkan hasil fotosintesis di dalam jaringan dasar tidak dapat ditransfer ke bagian lain tanaman melalui floem.

Pada pengamatan morfologi kerusakan hanya bisa dilihat secara jelas terjadi dari daun karena pada morfologinya daun menunjukkan gejala infeksi berupa pustul, walaupun batang belum menunjukkan gejala pustul tetapi secara anatomi sudah ada kerusakan mulai dari jaringan pengangkut (Gambar 4.5.B) kemungkinan spora *P.horiana* sudah mulai bermigrasi dari daun ke batang melalui jaringan floem.

Secara keseluruhan anatomi daun yang sakit memiliki ukuran baik sel maupun jaringannya mengalami penyusutan sehingga terjadi reduksi ukuran hingga tiga kali lipat dibandingkan dengan yang sehat (Tabel 4.1) kemudian pada batang yang sakit terjadi juga reduksi namun tidak sampai dengan dua kali lipat dibandingkan dengan yang sehat (Tabel. 4.2).

## **BAB V**

### **PENUTUP**

#### ***A. Kesimpulan***

Adapun kesimpulan dari hasil penelitian menunjukkan bahwa, untuk semua parameter yang diamati, ada perbedaan yang nyata (signifikan) antar krisan sehat dan sakit pada anatomi daun dan batang, kecuali epidermis atas daun dan parameter batang sel xylem. Secara keseluruhan anatomi daun yang sakit memiliki ukuran baik sel maupun jaringannya mengalami penyusutan sehingga terjadi reduksi ukuran hingga tiga kali lipat dibandingkan dengan yang sehat serta pada batang yang sakit terjadi juga reduksi namun tidak sampai dengan dua kali lipat dibandingkan dengan yang sehat. Kerusakan pada jaringan anatomi daun terjadi mulai dari palisade hingga epidermis bawah serta kerusakan jaringan anatomi batang terjadi pada berkas pengangkut.

#### ***B. Saran***

Adapun saran dari hasil penelitian ini yaitu perlu adanya pengamatan anatomi mengenai stomata antara daun yang sehat dan sakit serta pengamatan tanaman krisan yang terinfeksi parah oleh *Puccinia horiana*.

## DAFTAR PUSTAKA

- Agrios, GN. *Ilmu penyakit tumbuhan*. Universitas Gadjah Mada Press. Yogyakarta 1996.
- Andiani, Y. “*Budidaya Bunga Krisan*”. Pustaka Baru Press. Yogyakarta, 2013.
- Armanda, Dian Triastari. *Anatomi Tumbuhan Berbasis Unity of Sciences*. CV. Karya Abadi Jaya. Semarang. 2015.
- Ayuningsih, Diah. “Pengaruh Faktor Lingkungan Terhadap Perubahan Struktur Anatomi Daun”. *Prosiding Seminar Nasional Pendidikan Biologi*. Universitas Negeri Yogyakarta, 2017.
- Badan Pusat Statistik. “Luas Panen, Produksi dan Produktivitas Tanaman Krisan”. Badan Pusat Statistik. Jakarta. 2010.
- Badan Pusat Statistik. “Perdagangan Internasional Tanaman Hias”. Badan Pusat Statistik. Jakarta. 2013.
- Badan Pusat Statistik. “Statistik Tanaman Hias (*Statistic Of Ornamental Plants*) Indonesia”. Badan Pusat Statistik. Jakarta. 2015
- Badan Pusat Statistik. “Statistik Tanaman Hias (*Statistic Of Ornamental Plants*) Indonesia”. Badan Pusat Statistik . Jakarta. 2016.
- Badan Pusat Statistik. “Statistik Tanaman Hias (*Statistic Of Ornamental Plants*) Indonesia”. Badan Pusat Statistik. Jakarta. 2017.
- Badan Litbang Pertanian. “Varietas Unggul Krisan Siap Meretas Pasar”. *Journal Hortikultura*. 2011.
- Balai Pengkajian Teknologi Pertanian. *Budidaya Tanaman Krisan*. Yogyakarta, 2006.
- Bira, Emilia Juliyanti. “Analisis Struktur Anatomi Batang Anyelir (*Dianthus caryophyllus* L.) dan Kontribusinya Terhadap Sistemik Ordo *Caryophyllales*”. *Jurnal Saintek Lahan Kering*, 1 (1): (2015). 8-9.
- Birulliova Em, Prosiannykova I, Fedotova A. The rust fungus *Uromyces geranii* L. localization and impact on anatomy of the host plant *Geranium sanguineum* L. *Journal Modern Phytomorphology*. 4 (1): (2013). 109-113.
- Budiarto, k., dan B. Marwoto. Produktivitas Tanaman Induk dan Kualitas Stek Varietas Krisan di Rumah Plastik dan Lahan Terbuka. *J. Hortikultura*. 17 (14): (2007). 321-327
- Dhania putri, Risanti. “Mata Kuliah Struktur dan Fisiologi Tumbuhan Sebagai Pengantar Pemahaman Proses Metabolisme Senyawa Fitokimia”. *Prosiding Seminar Nasional Pendidikan Biologi* dengan Tema: Peran Biologi dan Pendidikan Biologi dalam Menyiapkan Generasi Unggul dan Berdaya Saing Global. Universitas Muhammadiyah Malang, 2015.
- Diantri, Farizka., & Purnomo. “Hubungan Kekerbatan Fenetik Kultivar Krisan (*Chrysanthemum morifolium* Ramat.). Di Pakem, Daerah Istimewa

- Yogyakarta Berdasarkan Karakter Anatomis Daun dan Batang”. *Jurnal Bioma* vol 15 no. 1 (2019): ISSN 2580-9032.
- Edy Batara Mulya. “Pertahanan Metabolik dan Enzim Litik Dalam Mekanisme Resistensi Tanaman Terhadap Serangan Patogen”. *Jurnal Skripsi*. Program Ilmu Kehutanan, Fakultas Pertanian, Universitas Sumatera Utara, 2003.
- Ernawati, Dewi., Didik Inradewa., Sri Trisnawati. “Pengaruh Warna Cahaya Tambahan Terhadap Pertumbuhan dan Perbungaan Tiga Varietas Tanaman Krisan (*Chrysanthemum morifolium*) Potong”. *Skripsi*. Universitas Gadjah Mada Yogyakarta, 2011.
- Fahreza, Tony. “Hubungan antara Anatomi Daun dengan Ketahanan Penyakit Gugur Daun Tanaman Karet pada Klon RR II Seri 400. *Skripsi*”. Universitas Muhammadiyah Sumatera Utara, 2017.
- Fatimah, S. ”Pertumbuhan Tanaman Krisan (*Chrysanthemum Morifolium*) Pada Berbagai Konsentrasi Pupuk Pertumbuhan Tanaman Krisan ( *Chrysanthemum morifolium*) Pada Berbagai Konsentrasi Pupuk”. *Skripsi*. UIN Alauddin Makassar, 2016.
- Febrianto, Riyadi Akbar dan Titik Islami. “Pengaruh Konsentrasi Paclobutrazol Terhadap Pertumbuhan dan Hasil Tiga Varietas Tanaman Krisan (*Chrysanthemum spp.*). *Jurnal Produksi Tanaman* vol 7 no. 8 (2019): h. 1427-1434.
- Gafur, Abdul. “Aspek Fisiologi dan Biokimiawi Infeksi Jamur Patogen Tumbuhan”. *Journal Hama dan Penyakit Tumbuhan Tropika*. 3 (1). (2003).
- Glowdia L. Opod, Assa Berty Hery dan Robert William Tairas.” Insiden Penyakit Karat Putih (*Puccinia horiana*) Pada Tanaman Krisan (*Chrysanthemum spp.*) di Kelurahan Kakaskasen II, Kota Tomohon”.
- Hanato. “Analisis Genetika Sifat Ketahanan Tanaman Karet Terhadap Penyakit Gugur Daun *Corynespora*”. *Skripsi*. Institut Pertanian Bogor, 2003.
- Handayati, Wahyu. “Perkembangan Permuliaan Mutasi Tumbuhan Hias di Indonesia”. *Jurnal Ilmiah Aplikasi Isotop dan Radiasi*. vol 9 no. 1. ( 2013):h. 67-68.
- Hanudin., W. Nuryani, E. Silvia Yusuf, I Djatnika, dan M. Soedarjo. “Perbandingan Teknik Inokulasi *Puccinia horiana* dan Seleksi Bakteri Antagonis untuk Mengendalikan Penyakit Karat Putih pada Krisan”. *J. Hort*. vol 21 no. 2 (2011): h. 173-184.
- Hanudin., Wakiah Nuryani., & Budi Marwoto. “Induksi Resistensi Tanaman Krisan Terhadap *Puccinia horiana* P. Henn. dengan Menggunakan Ekstrak Tanaman Elisitor”. *J. Hort* vol 26 no. 2 (2016): h. 245-256.
- Haryono S., Wikan R., Lilik N., Martanto M., Djoko M. “Penyakit Karat Putih Krisan di Sekitar Bandung, Ambarawa) *Chrysanthemum White Rust In The Surrounding Of Bandung, Ambarawa*”. *Jurnal Perlindungan Tanaman Indonesia*, vol 16, no. 2 (2010): h. 88–94.

- Hawksworth, DL. "Phylogenetic relationships of *Puccinia horiana* and other rust pathogens of *Chrysanthemum morifolium* based on rDNA ITS sequence analysis". *Journal British Mycological Society*. 113 (2009): 668-683.
- Hidayat, EB. *Anatomi tumbuhan berbiji*. ITB. Bandung. 1995.
- Ibnu. "*Tafsir Al-Muyasar Surat AZ-Zumar 21-25*". Ibnu Umar Islamic School (2018). <https://ibnuumar.sch.id/tafsir-al-muyasar-surat-az-zumar-21-25/>
- Isvana D., Kusrinah, Lianah. "Morfologi dan Anatomi *Chrysanthemum morifolium* Ramat. var. *puspita nusantara* dan var. *tirta ayuni* serta *Chrysanthemum indicum* L.var. *mustika kaniya*". *Al-Hayat: Journal of Biology and Applied Biology* vol 2 no. 2 (2019): h. 53-58.
- Jeniria S, Ivanka BS, Neshka G. Anatomical Changes in Peach Leaves Infected by *Taphira deformans* (Berk). *Botany and Agricultural*. 5 (1): (2015). 101-106.
- Jeneria F, Mukarlina, Riza Linda. Struktur Anatomi dan Jagung (*Zea mays* L.) yang Terserang Penyakit Bercak dan Karat. *Journal Protobiont* vol 4 no.1 (2015): 84-88.
- Karel F., Max T." Pengendalian Penyakit Karat Putih (*Puccinia horiana*) dengan Menggunakan Bakteri Antagonis Pada Tanaman Krisan". *Jurnal ENFiT*, vol.1 no.1 (2019): h. 36-45.
- Kardiyansyah. "Studi Agribisnis Bunga Krisan Pada Dinas Pertanian Pagaralam". *Skripsi*. Universitas Muhammadiyah Palembang, 2012.
- Kementerian Agama Republik Indonesia. *Al-Qurán dan Terjemahannya*. Pustaka Agung Harapan. Jakarta. 2012.
- Khusnia, LS., dkk. "Analisis Nilai Tukar Petani Bunga Krisan Pada Anggota Kelompok Tani Gemah Ripah di Dusun Clapar Desa Duren Kecamatan Bandungan Kabupaten Semarang". *Jurnal Sosial Ekonomi Pertanian* vol 13 no. 3 (2019): h. 355-365.
- Kurniawati, I. *Budi Daya Tanaman Krisan*. Jakarta: CV. Sinar Cemerlang Abadi, 2007.
- Kusbianto, D. "Analisis Usahatani Bunga Potong Krisan di Kabupaten Tanah Karo". *Jurnal Wahana Inovasi* vol 4 no. 1 (2015): h. 92-99.
- Lala, KF., Tulung, M. "Pengendalian Penyakit Karat Putih (*Puccinia horiana*) dengan Menggunakan Bakteri Antagonis Pada Tanaman Krisan". *Jurnal Entomologi dan Fitopatologi* vol 1 no. 1 (2019): 36-45.
- Lailaty, I. Q. "Anatomi Batang dan Daun serta Kandungan Antosianin Bunga pada Tiga Kultivar Krisan (*Chrysanthemum spp.*) Setelah Mendapatkan Perlakuan Paclobutrazol". *Skripsi*. Universitas Gadjah Mada. 2013.
- Madden, L. V. "Botanical epidemiology: some key advances and its continuing role in disease management. Eur". *Journal Plant Pathol*. 2006. 115, 3-23.



- Mufarrikha, Lilik., Ninuk Herlina., Eko Widaryanto. “Respon Dua Kultivar Tanaman Krisan (*Chrysanthemum morifolium*) Pada Berbagai Lama Penambahan Cahaya Buatan”. *Jurnal Produksi Tanaman* vol 2 no. 1 (2014): h. 10-16.
- Munawara, W dan Haryadi, NT. “Induksi Ketahanan Tanaman Kedelai (*Glycine max* (L.) Merrill) dengan Cendawan Endofit *Trichoderma harzianum* dan *Beauveria bassiana* untuk Menekan Penyakit Busuk Pangkal Batang (*Sclerotium rolfsii*)”. *Jurnal Pengendalian Hayati* vol 3 no. 1 (2020): h. 6-13.
- Murti, Siska., dkk. “Penerapan Pembelajaran Berbasis Praktikum untuk Peningkatkan Kemampuan Kognitif dan Psikomotorik pada Perkuliahan Anatomi Tumbuhan”. *Jurnal Biologi Edukasi Edisi 12*. Vol 6 No. 1 (2019): 1-8.
- Newton, A.C.,Torrance,L.,Holden,N., et al. “Climate change and defense against pathogens in plants.Advances in Applied Microbiology”. 2012. 81,89–132.
- Nugroho., Hartanto., Purnomo & Isserep Sumardi. “Struktur Perkembangan Tumbuhan”. *Penebar Swadaya*. Jakarta. 2006.
- Nurmalinda & Hayati. “Preferensi Konsumen Terhadap Bunga Krisan Potong dan Pot. *J. Hort* vol 24 no. 4 (2014): h. 363-367.
- O’Keefe, G., dan Davis, DD. “Morphology of *Puccinia horiana*, Causal Agent of *Chrysanthemum* White Rust, Sampled From Naturally Infected Plants”. *The Pennsylvania State University*. University Park. Vol 99 No. 12 (2015): 1738-1743.
- Paparu, P., dkk. “Inoculation, Colonization and Distribution Of Fungal Endophytes In *Musa* Tissue Culture Plants”. *Uganda Journal of Agricultural Sciences* (2004): p. 583-589.
- Pradana, Ade Winda., dkk. “Korelasi Karakter Anatomi Daun Ubi Jalar (*Ipomea batatas* L.) Kultivar Tahan dan Tidak Tahan Terhadap Intensitas Penyakit Kudis Daun”. *Scripta Biologica* Vol3 No.1 (2017): 21-29.
- Rahayu, S M dan Hasrat E P. “Penambahan Bahan Organik Pada Media Pertumbuhan Krisan (*Dendranthema grandiflora* Travelve) Secara In Vitro”. *J. Bul Agrohorti* vol 1 no. 4 (2013): h. 94-100.
- Ramadhani, Raudya Tuzzahra., Nina Ratna Djuita., Dorly. “Comparison of leaf anatomy characteristics on four cultivars of jackfruit (*Artocarpus heterophyllus* Lam.) Mekarsari Fruit Garden collection, Bogor”. *Journal The Botanic Gardens Bulletin*. 25 (2) (2022): 84-95.
- Ramdhini, Rizki Nifsi., Adelya Irawan Manalu., Ismi Puji Ruwaida., & Dwie Retna Surjaningsih. “*Anatomi Tumbuhan*”. Yayasan Kita Menulis. Jakarta. 2021.
- Restikadia, A., Aini, S. N & Khodijah, N. S. “ Pertumbuhan Stek Krisan (*Chrysanthemum* sp) Pada Berbagai Konsentrasi Hormon IBA (*Indole Butyric Acid*) di Bangka dengan Sistem Ex-Vitro”. *Jurnal Bioindustri*. 3 no. 1 (2020): h. 589-602.
- Rosanti, D. “*Morfologi Tumbuhan*”. Erlangga. Jakarta. 2013.
- Sari, Indah Anugrah., Sukarsa., & Siti Samiyarsih. “Analisis Fenetik Kultivar Krisan (*Chrysanthemum morifolium* Ramat) . *J. Biosfera* vol 33 no. 2 (2016): h.52-54.

- Sari, Wina Dyah Puspita., & Herkules. “Analisis Struktur Stomata Pada Daun Beberapa Tumbuhan Hidrofit Sebagai Materi Bahan Ajar Mata Kuliah Anatomi Tumbuhan”. *Jurnal Biosains* vol 3 no. 3 (2017): ISSN 2460-6804.
- Sastrahidayat, Ika Rochdjatun. “*Fitopatologi (Ilmu Penyakit Tumbuhan)*”. Brawijaya University Press. Malang. 2011.
- Semangun, H. “*Penyakit-penyakit Tanaman Perkebunan di Indonesia*”. Gadjah Mada University Press. Yogyakarta. 2008.
- Semangun, H. “*Pengantar Ilmu Penyakit Tumbuhan*”. Gadjah Mada University Press. Yogyakarta. 2001.
- Setiadi, D., Noertjahyani & Suparman. “Perbedaan Kualitas dan *Vase Life* Bunga Krisan Akibat Aplikasi Macam Pupuk Organik Dengan Variasi Jarak Tanam”. *Jurnal Kultivasi* vol 17 no. 1 (2018).
- Shihab M Q. *Tafsir al Misbah : Pesan, Kesan dan Keserasial Al-Qurán/ M. Quraish Shihab*. Lentera Hati. Jakarta. 2012.
- Silvia, EY., dkk. “Pengaruh Varietas, Perompesan Daun dan Penyemprotan Fungisida Terhadap Intensitas Penyakit Karat (*Puccinia horiana* P. Henn.) Pada Tanaman Krisan (*Dendranthema grandiflora* Tzvelev)”. *Jurnal Agric* vol 25 no. 1 (2012): h. 19-25.
- Sopialena. “*Segitiga Penyakit Tanaman*”. Mulawarman University Press. Samarinda. 2017.
- Starr, C., Taggart, R., Evers, C. & Starr, L. “*Biologi: Kesatuan dan Keragaman Makhluk Hidup*”. Salemba Teknika. Jakarta. 2012.
- Suhartono, B. “Simulasi Pertumbuhan Tanaman Krisan Terhadap Dosis Pemberian Pupuk Urea dan Penyiraman Menggunakan Neural Network Berbasis XL System”. *Skripsi*. Universitas Islam Negeri Maulana Malik Ibrahim Malang, 2015.
- Sulistiana, Susi & Ludivica Endang Setijorini. “Akumulasi Timbal (Pb) dan Struktur Stomata Daun Puring”. *Jurnal Agrosains dan Teknologi* vol 1 no. 2 (2016).
- Sumardi, Issirep., & Mera Wulandari. “Anatomy and Morphology Character Of Five Indonesian Banana Cultivars (*Musa* spp.) Of Different Ploidy Level”. *Journal Biodiversitas* vol 11 no. 4 (2010):h. 167-175.
- Susanti, Heni., Mukarlina dan Riza Linda. “Anatomi Daun dan Ranting *Citrus nobilis* L. var. *microcarpa* yang Terserang *Citrus Vein Phloem Degeneration*”. *Jurnal Protobiont* vol 3 no. 3 (2014): h. 51-55.
- Susilowati, D.N., dkk. “Keanekaragaman Cendawan Endofit pada Akar, Daun, Stolon dan Tangkai Daun Pegagan (*Centella asiatica*)”. *Bulletin Penelitian Tanaman Rempah dan Obat* vol 30 no.1 (2019):. 47-58.
- Syafriyudin & Ledhe, N. T. “Analisis Pertumbuhan Tanaman Krisan Pada Variabel Warna Cahaya Lampu LED”. *Jurnal Teknologi*. 8 no. 1 (2015): h. 83-87.
- Tjitrosoepomo G. Taksonomi (Spermatophyta). Gajah Mada University. Press:Yogyakarta, 2013.



- Vina. "Pertumbuhan dan Pembungaan Krisan (*Chrysanthemum* Sp) Pada Berbagai Komposisi Media Tanam. *Skripsi*. Universitas Andalas Padang, 2016.
- Visvavidyalaya, Bidhan Chandra Krishi., Nadia. "Morphology of *Puccinia horiana* Henn., the causal agent of chrysanthemum white rust occurred in West Bengal". *Journal of Pharmacognosy and Phytochemistry*. 8 (2) (2019): 1995-1998.
- Wibawani, Alif Intan., & Ainun Nikmati Laily. "Identifikasi Tanaman Berdasarkan Tipe Fotosintesis Pada Beberapa Spesies Anggota Genus *Ficus* Melalui Pengamatan Anatomi Daun". *El-Hayah* Vol. 5 No.2 (2015): 43-47.



## LAMPIRAN

### 1. Pengambilan Sampel



## 2. Pembuatan Larutan





### 3. Perendaman Sampel

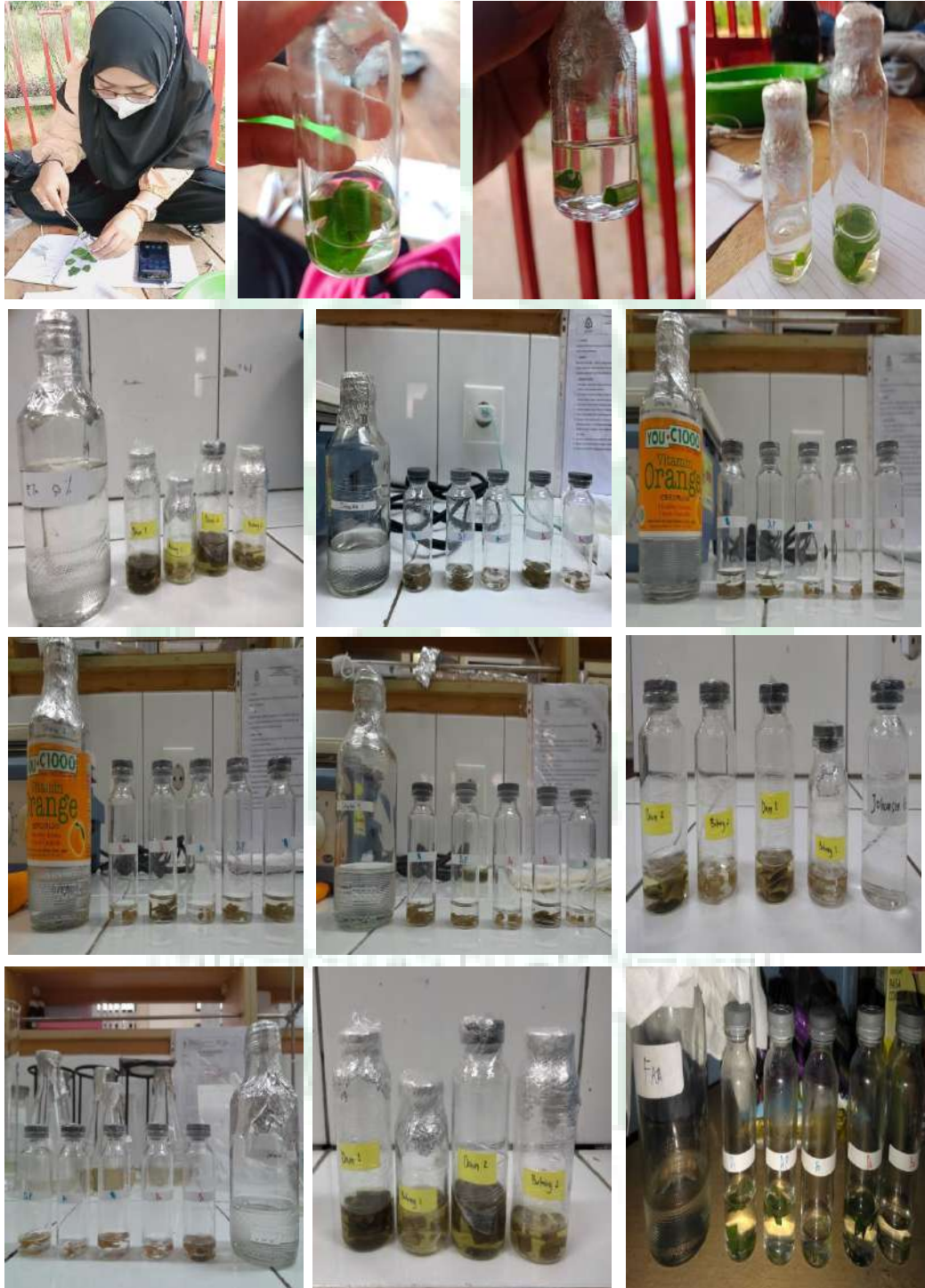

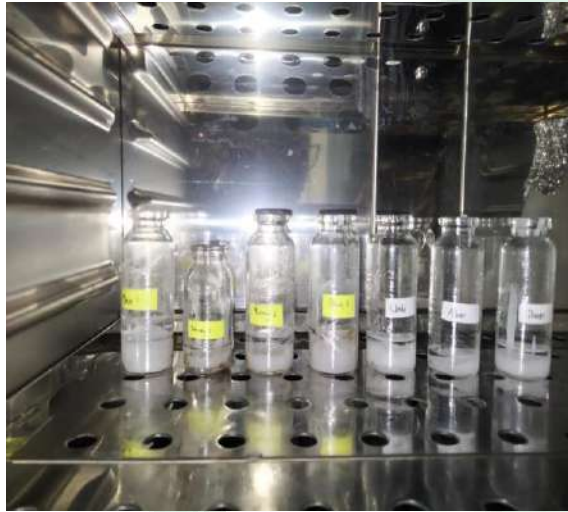

ALAUDDIN  
INAKASSARI

#### 4. Pemblokingan Sampel







## 5. Penyayatan Sampel





### 6. Pewarnaan Sampel



### 7. Pengamatan Sampel

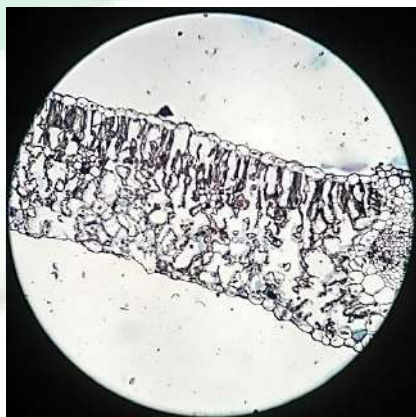
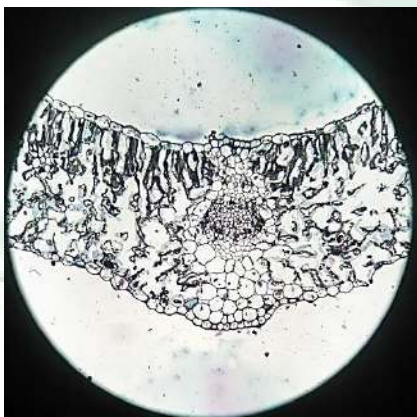
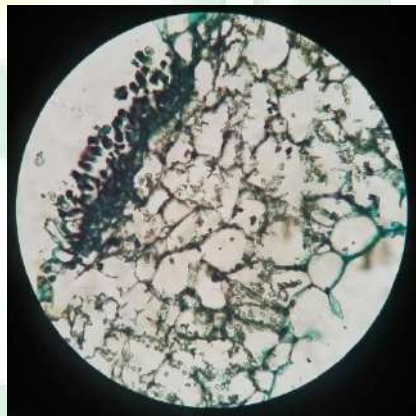
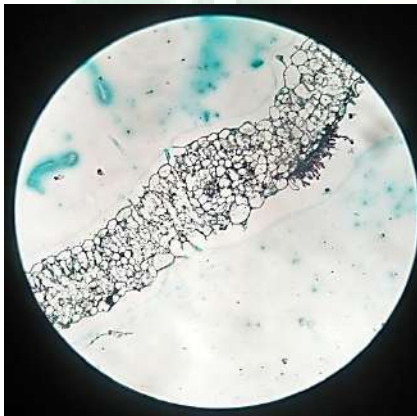



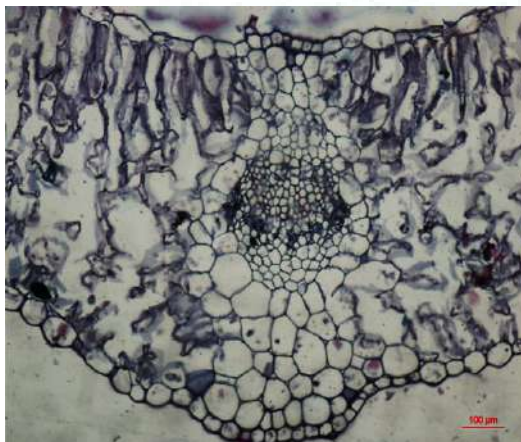
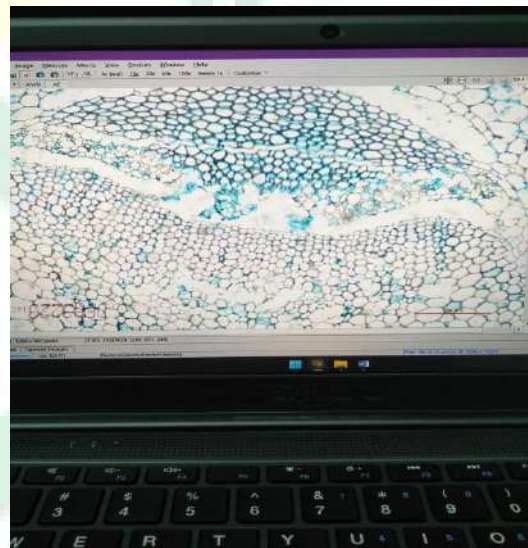

## 8. Hasil Analisis Independent Sampel T-Test

### Tests of Normality

Perlakuan_Daun		Kolmogorov-Smirnov <sup>a</sup>			Shapiro-Wilk		
		Statistic	df	Sig.	Statistic	df	Sig.
Epi_atas	Daun Sehat	0.240	3		0.975	3	0.694
	Daun patogen	0.331	3		0.865	3	0.282
Epi_bawah	Daun Sehat	0.329	3		0.868	3	0.290
	Daun patogen	0.224	3		0.984	3	0.761
Palisade	Daun Sehat	0.376	3		0.772	3	0.050
	Daun patogen	0.175	3		1.000	3	0.998
Spons	Daun Sehat	0.369	3		0.788	3	0.086
	Daun patogen	0.342	3		0.844	3	0.225
Stele	Daun Sehat	0.203	3		0.994	3	0.850
	Daun patogen	0.249	3		0.967	3	0.653
Parenkim_pembuluh_atas	Daun Sehat	0.340	3		0.848	3	0.235
	Daun patogen	0.294	3		0.921	3	0.456
Parenkim_pembuluh_bawah	Daun Sehat	0.359	3		0.810	3	0.139
	Daun patogen	0.362	3		0.805	3	0.126
Jaringan_xylem_daun	Daun Sehat	0.196	3		0.996	3	0.878
	Daun patogen	0.284	3		0.934	3	0.502
Jaringan_floem_daun	Daun Sehat	0.268	3		0.951	3	0.573
	Daun patogen	0.321	3		0.882	3	0.329
Sel_xylem_daun	Daun Sehat	0.236	3		0.977	3	0.712
	Daun patogen	0.175	3		1.000	3	1.000
Sel_floem_daun	Daun Sehat	0.272	3		0.946	3	0.554

	Daun patogen	0.250	3		0.967	3	0.650
Teliospora	Daun Sehat		3			3	
	Daun patogen	0.304	3		0.907	3	0.408

a. Lilliefors Significance Correction

### Tests of Normality

Perlakuan_batang		Kolmogorov-Smirnov <sup>a</sup>			Shapiro-Wilk		
		Statistic	df	Sig.	Statistic	df	Sig.
Epidermis	Batang sehat	0.253	3		0.964	3	0.637
	Batang patogen	0.253	3		0.964	3	0.637
Korteks	Batang sehat	0.175	3		1.000	3	1.000
	Batang patogen	0.253	3		0.964	3	0.637
Jaringan_floem_batang	Batang sehat	0.253	3		0.964	3	0.637
	Batang patogen	0.253	3		0.964	3	0.637
Jaringan_xylem_batang	Batang sehat	0.191	3		0.997	3	0.900
	Batang patogen	0.253	3		0.964	3	0.637
Sel_floem_batang	Batang sehat	0.253	3		0.964	3	0.637
	Batang patogen	0.175	3		1.000	3	1.000
Sel_xylem_batang	Batang sehat	0.253	3		0.964	3	0.637
	Batang patogen	0.253	3		0.964	3	0.637
Kambium	Batang sehat	0.314	3		0.893	3	0.363
	Batang patogen	0.196	3		0.996	3	0.878
Empulur	Batang sehat	0.314	3		0.893	3	0.363
	Batang patogen	0.265	3		0.953	3	0.583

a. Lilliefors Significance Correction



### Group Statistics

Perlakuan_Daun		N	Mean	Std. Deviation	Std. Error Mean
Epi_atas	Daun Sehat	3	32.1167	3.27692	1.89193
	Daun patogen	3	29.5967	3.09645	1.78774
Epi_bawah	Daun Sehat	3	32.2100	1.62077	0.93575
	Daun patogen	3	19.8533	1.01796	0.58772
Palisade	Daun Sehat	3	159.7400	13.17676	7.60761
	Daun patogen	3	73.9233	3.05500	1.76381
Spons	Daun Sehat	3	521.5700	50.79185	29.32469
	Daun patogen	3	172.7633	35.01930	20.21840
Stele	Daun Sehat	3	293.4400	1.43941	0.83104
	Daun patogen	3	74.0867	3.71093	2.14251
Parenkim_pembuluh_atas	Daun Sehat	3	136.2800	7.34726	4.24195
	Daun patogen	3	52.6500	1.75582	1.01372
Parenkim_pembuluh_bawah	Daun Sehat	3	213.5667	8.26061	4.76926

	Daun patogen	3	62.3407	2.58584	1.49293
Jaringan_xylem_daun	Daun Sehat	3	65.7700	3.40190	1.96409
	Daun patogen	3	22.5667	2.30793	1.33248
Jaringan_floem_daun	Daun Sehat	3	34.6233	1.30240	0.75194
	Daun patogen	3	10.7333	1.16620	0.67331
Sel_xylem_daun	Daun Sehat	3	16.5500	0.28827	0.16643
	Daun patogen	3	8.1600	0.10000	0.05774
Sel_floem_daun	Daun Sehat	3	24.8033	3.90108	2.25229
	Daun patogen	3	7.7233	0.26951	0.15560
Teliospora	Daun Sehat	3	0.0000	0.00000	0.00000
	Daun patogen	3	52.0033	3.51227	2.02781

### Independent Samples Test

		Levene's Test for Equality of Variances		t-test for Equality of Means					95% Interval Difference	Confidence of the
		F	Sig.	t	df	Sig. (2-tailed)	Mean Difference	Std. Error Difference		
Epi_atas	Equal variances assumed	0.000	1.000	0.968	4	0.388	2.52000	2.60296	-4.70699	9.74699
	Equal variances not assumed			0.968	3.987	0.388	2.52000	2.60296	-4.71612	9.75612
Epi_bawah	Equal variances assumed	1.308	0.317	11.182	4	0.000	12.35667	1.10501	9.28867	15.42466
	Equal variances not assumed			11.182	3.365	0.001	12.35667	1.10501	9.04648	15.66685
Palisade	Equal variances assumed	8.752	0.042	10.989	4	0.000	85.81667	7.80940	64.13430	107.49903
	Equal variances not assumed			10.989	2.214	0.006	85.81667	7.80940	55.14836	116.48498
Spons	Equal variances assumed	1.024	0.369	9.793	4	0.001	348.80667	35.61911	249.91215	447.70118
	Equal variances not assumed			9.793	3.551	0.001	348.80667	35.61911	244.77965	452.83368
Stele	Equal variances assumed	2.466	0.191	95.452	4	0.000	219.35333	2.29804	212.97296	225.73371
	Equal variances not assumed			95.452	2.588	0.000	219.35333	2.29804	211.33612	227.37054

Parenkim_pembuluh_atas	Equal variances assumed	7.690	0.050	19.175	4	0.000	83.63000	4.36139	71.52084	95.73916
	Equal variances not assumed			19.175	2.228	0.002	83.63000	4.36139	66.58780	100.67220
Parenkim_pembuluh_bawah	Equal variances assumed	6.565	0.062	30.260	4	0.000	151.22600	4.99747	137.35079	165.10121
	Equal variances not assumed			30.260	2.388	0.000	151.22600	4.99747	132.74916	169.70284
Jaringan_xylem_daun	Equal variances assumed	0.283	0.623	18.203	4	0.000	43.20333	2.37342	36.61365	49.79302
	Equal variances not assumed			18.203	3.519	0.000	43.20333	2.37342	36.24295	50.16371
Jaringan_floem_daun	Equal variances assumed	0.032	0.867	23.669	4	0.000	23.89000	1.00933	21.08764	26.69236
	Equal variances not assumed			23.669	3.952	0.000	23.89000	1.00933	21.07421	26.70579
Sel_xylem_daun	Equal variances assumed	2.629	0.180	47.626	4	0.000	8.39000	0.17616	7.90089	8.87911
	Equal variances not assumed			47.626	2.474	0.000	8.39000	0.17616	7.75561	9.02439
Sel_floem_daun	Equal variances assumed	7.677	0.050	7.565	4	0.002	17.08000	2.25766	10.81173	23.34827
	Equal variances not assumed			7.565	2.019	0.017	17.08000	2.25766	7.45356	26.70644
Teliospora	Equal variances assumed	11.236	0.029	-25.645	4	0.000	-52.00333	2.02781	-57.63343	-46.37323

Equal variances not assumed		-25.645	2.000	0.002	-52.00333	2.02781	-60.72829	-43.27837
-----------------------------	--	---------	-------	-------	-----------	---------	-----------	-----------

### Group Statistics

Perlakuan_batang		N	Mean	Std. Deviation	Std. Error Mean
Epidermis	Batang sehat	3	21.3333	1.52753	0.88192
	Batang patogen	3	17.6667	1.52753	0.88192
Korteks	Batang sehat	3	35.0000	3.00000	1.73205
	Batang patogen	3	24.6667	1.52753	0.88192
Jaringan_floem_batang	Batang sehat	3	94.6667	3.05505	1.76383
	Batang patogen	3	59.3333	1.52753	0.88192
Jaringan_xylem_batang	Batang sehat	3	107.6667	5.50757	3.17980
	Batang patogen	3	96.6667	1.52753	0.88192
Sel_floem_batang	Batang sehat	3	16.3333	1.52753	0.88192
	Batang patogen	3	12.0000	2.00000	1.15470
Sel_xylem_batang	Batang sehat	3	16.6667	1.52753	0.88192



	Batang patogen	3	13.6667	1.52753	0.88192
Kambium	Batang sehat	3	75.0000	2.64575	1.52753
	Batang patogen	3	44.6667	4.50925	2.60342
Empulur	Batang sehat	3	132.0000	2.64575	1.52753
	Batang patogen	3	44.6667	6.65833	3.84419

### Independent Samples Test

		Levene's Test for Equality of Variances		t-test for Equality of Means					95% Confidence Interval of the Difference	
		F	Sig.	t	df	Sig. (2-tailed)	Mean Difference	Std. Error Difference	Lower	Upper
Epidermis	Equal variances assumed	0.000	1.000	2.940	4	0.042	3.66667	1.24722	0.20383	7.12950
	Equal variances not assumed			2.940	4.000	0.042	3.66667	1.24722	0.20383	7.12950
Korteks	Equal variances assumed	0.681	0.456	5.316	4	0.006	10.33333	1.94365	4.93689	15.72977
	Equal variances not assumed			5.316	2.972	0.013	10.33333	1.94365	4.11434	16.55233
Jaringan_floem_batang	Equal variances assumed	1.538	0.283	17.917	4	0.000	35.33333	1.97203	29.85811	40.80856

	Equal variances not assumed			17.917	2.941	0.000	35.33333	1.97203	28.98586	41.68081
Jaringan_xylem_batang	Equal variances assumed	2.268	0.207	3.334	4	0.029	11.00000	3.29983	1.83820	20.16180
	Equal variances not assumed			3.334	2.306	0.065	11.00000	3.29983	-1.53747	23.53747
Sel_floem_batang	Equal variances assumed	0.082	0.789	2.982	4	0.041	4.33333	1.45297	0.29925	8.36741
	Equal variances not assumed			2.982	3.741	0.044	4.33333	1.45297	0.18665	8.48002
Sel_xylem_batang	Equal variances assumed	0.000	1.000	2.405	4	0.074	3.00000	1.24722	-0.46284	6.46284
	Equal variances not assumed			2.405	4.000	0.074	3.00000	1.24722	-0.46284	6.46284
Kambium	Equal variances assumed	0.543	0.502	10.049	4	0.001	30.33333	3.01846	21.95274	38.71393
	Equal variances not assumed			10.049	3.231	0.002	30.33333	3.01846	21.10453	39.56214
Empulur	Equal variances assumed	2.641	0.179	21.113	4	0.000	87.33333	4.13656	75.84841	98.81826
	Equal variances not assumed			21.113	2.616	0.001	87.33333	4.13656	73.00609	101.66058

**Gambar Alur Kerja Pembuatan Paraffin**

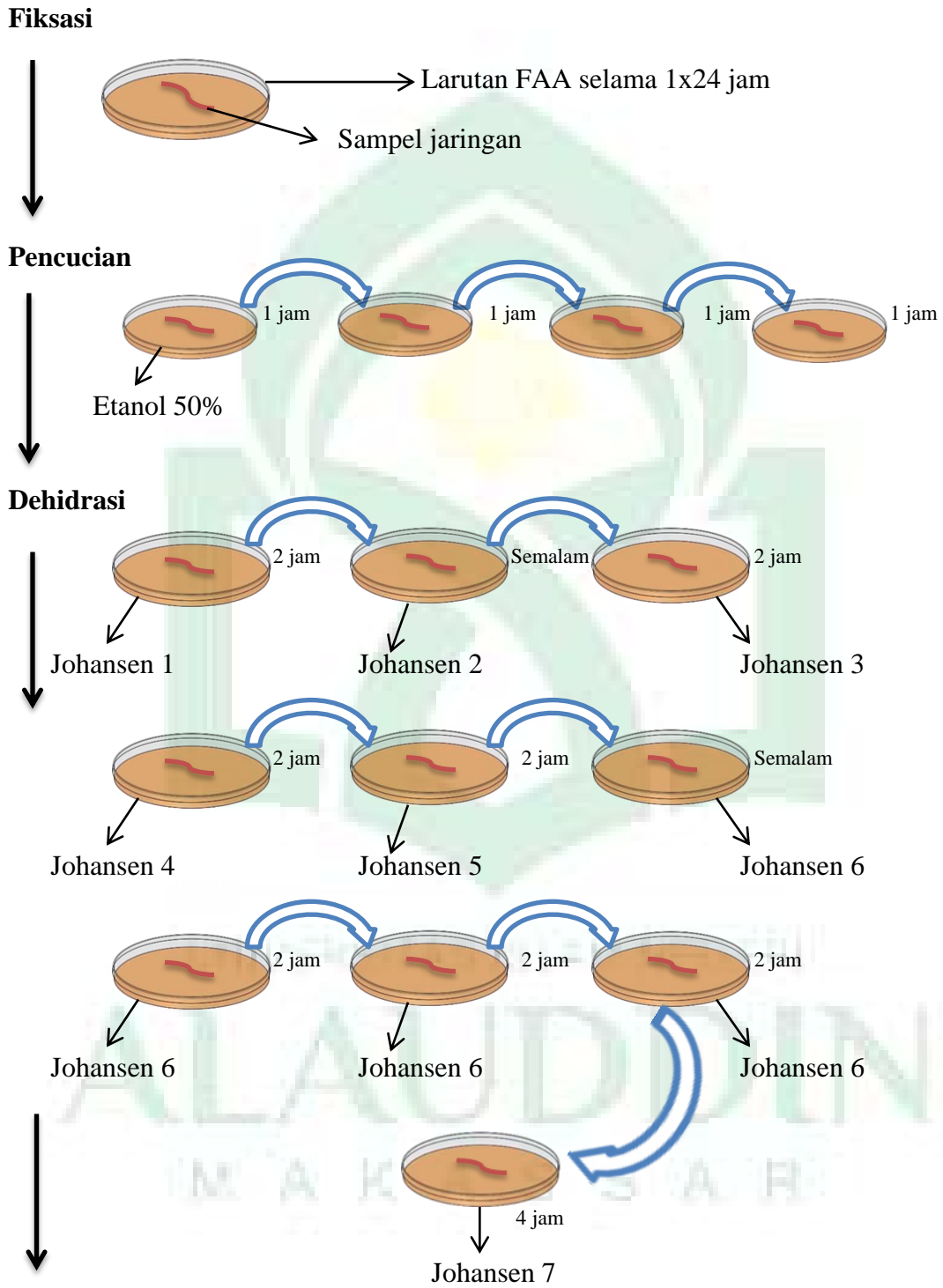

### Infiltrasi



### Penyisipan



### Penyayatan

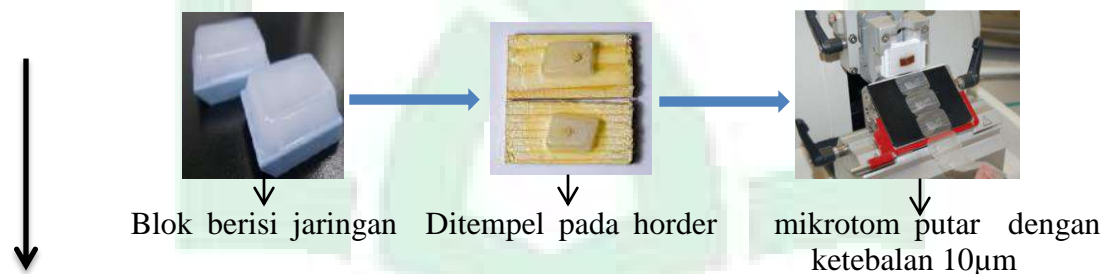

### Perekatan

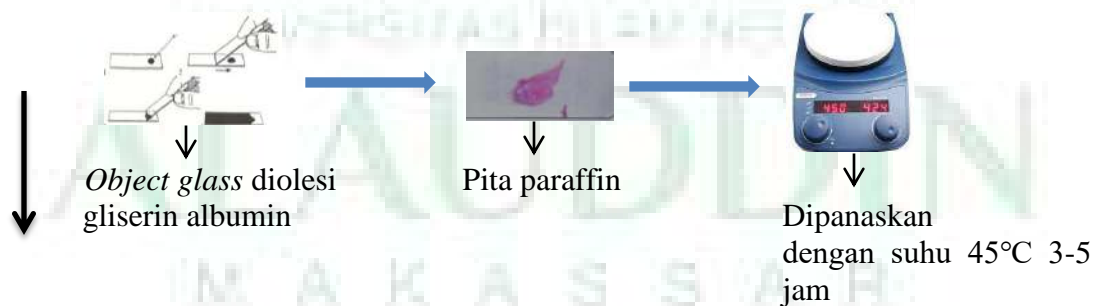

### Perwarnaan

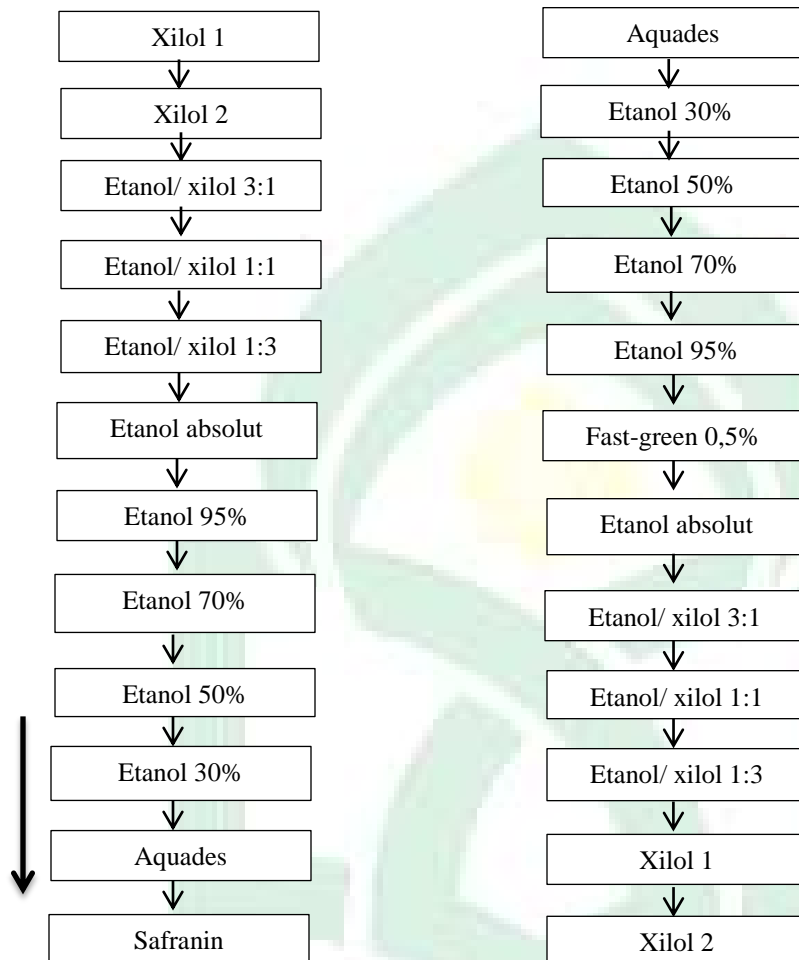

### Penutupan

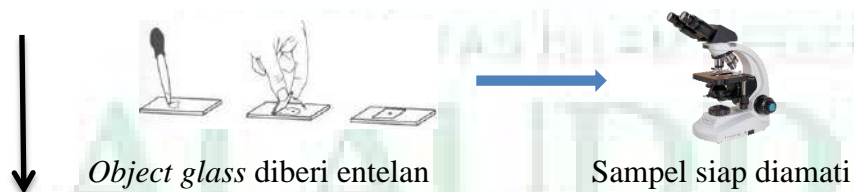

### Pemberian label

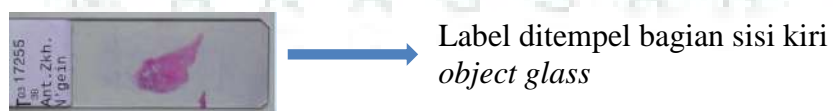



## DAFTAR RIWAYAT HIDUP



Penulis memiliki nama lengkap A. Nuratika Cahyani lahir di Malaysia pada tanggal 23 Februari 1999. Penulis merupakan anak perempuan pertama dari dua bersaudara dari pasangan Bapak Andi Rahim dan Ibu Harnida. Penulis memulai pendidikan pada jenjang Sekolah Dasar (SD) di SDN 309 Ujung Bassiang tahun 2005 dan menyelesaikan pendidikan di tahun 2011. Lalu melanjutkan pendidikan tingkat Sekolah Menengah Pertama (SMP) di SMP Datok Sulaiman Putri Palopo, semasa sekolah penulis pernah bergabung dalam OSIS sebagai anggota Dept. Pendidikan dan selesai pada tahun 2014 kemudian melanjutkan pendidikan tingkat Sekolah Menengah Atas (SMA) di SMA Datok Sulaiman Putri Palopo, semasa menempuh pendidikan penulis pernah bergabung dalam OSIS Periode 2015/2016 sebagai anggota Dept. Pendidikan kemudian menjabat sebagai Sekretaris OSIS Periode 2016/2017 dan bergabung dalam organisasi OSIS Se-Kota Palopo Periode 2016/2017 sebagai anggota Div. Organisasi dan selesai pendidikan tahun 2017. Pada tahun 2017 penulis juga melanjutkan pendidikan di Universitas Islam Negeri Alauddin Makassar (UINAM) melalui jalur Seleksi Prestasi Akademik Nasional Perguruan Tinggi Keagamaan Islam Negeri (SPAN-PTKIN) dan berhasil lulus pada Jurusan Biologi Fakultas Sains dan Teknologi UINAM. Selama menempuh masa perkuliahan penulis pernah bergabung dalam Himpunan Mahasiswa Jurusan Biologi (HMJ Biologi) Periode 2018/2019 sebagai anggota Divisi Akhlak dan Moral (Amor) dan penulis pernah bergabung sebagai anggota magang lab dalam Labortorium Ekologi Jurusan Biologi. Selain itu, penulis juga bergabung dalam kegiatan UKM Bulutangkis Universitas.