

**PENERAPAN MODEL PEMBELAJARAN KOOPERATIF TIPE
STUDENT TEAM ACHIEVEMENT DIVISION (STAD)
DALAM MENINGKATKAN HASIL BELAJAR
FISIKAPESERTA DIDIK KELAS X₃
SMAN1 TONDONG TALLASA
KABUPATEN PANGKEP**



Skripsi

Diajukan untuk Memenuhi Salah Satu Syarat Memperoleh Gelar
Sarjana Pendidikan (S.Pd) Program Studi Pendidikan Fisika
Pada Fakultas Tarbiyah dan Keguruan
UIN Alauddin Makassar

Oleh

WAHYUDHIN RHAZUL

NIM: 20404110102

**FAKULTAS TARBIYAH DAN KEGURUAN
UIN ALAUDDIN MAKASSAR
2017**

PERNYATAAN KEASLIAN SKRIPSI

Mahasiswa yang bertanda tangan di bawah ini:

Nama : Wahyudhin Rhazul
NIM : 20404110102
Tempat/Tgl. Lahir : Kattena/11 Mei 1991
Jurusan : Pendidikan Fisika
Fakultas : Tarbiyah dan Keguruan
Alamat : Jalan Cendrawasih No. 410 F, Makassar
Judul : Penerapan Model Pembelajaran Kooperatif Tipe Student Team Achievement Division (STAD) Dalam Meningkatkan Hasil Belajar Fisika Peserta Didik Kelas X₃ SMAN 1 Tondong Tallasa Kabupaten Pangkep

Menyatakan dengan sesungguhnya dan penuh kesadaran bahwa skripsi ini benar adalah hasil karya sendiri. Jika dikemudian hari terbukti bahwa ia merupakan duplikat, tiruan, plagiat, atau dibuat oleh orang lain, sebagian atau seluruhnya, maka skripsi dan gelar yang diperoleh karenanya batal demi hukum.

Makassar, Maret 2017

Penyusun,

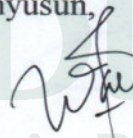

Wahyudhin Rhazul

NIM: 20404110102

PENGESAHAN SKRIPSI

Skripsi yang berjudul "Penerapan Model Pembelajaran Kooperatif Tipe *Student Team Achievement Division (STAD)* Dalam Meningkatkan Hasil Belajar Fisika Siswa Kelas X3 SMAN 1 Tondong Tallasa Kabupaten Pangkep", yang disusun oleh saudara **Wahyudhi Rhazul**, NIM: 204041101102, mahasiswa Jurusan Pendidikan Fisika pada Fakultas Tarbiyah dan Keguruan UIN Alauddin Makassar, telah diuji dan dipertahankan dalam sidang munaqasyah yang diselenggarakan pada hari **Jumat**, tanggal **24 Maret 2017 M**, bertepatan dengan **25 Jumadil Akhirah 1438 H**, dan dinyatakan telah dapat diterima sebagai salah satu syarat untuk mendapatkan gelar Sarjana Pendidikan (S.Pd) pada Fakultas Tarbiyah dan Keguruan UIN Alauddin Makassar Program Studi Pendidikan Fisika, dengan beberapa perbaikan.

Makassar, 24 Maret 2017 M

25 Jumadil Akhirah 1438 H

DEWAN PENGUJI

SK Dekan No. 670 Tahun 2016

Ketua : Dr. H. Muhammad Qaddafi, M.Si. (.....)
Sekretaris : Rafiqah, S.Si., M.Pd. (.....)
Munaqisy I : Dr. Kamsinah, M.Pd.I. (.....)
Munaqisy II : Dr. Umar Sulaiman, M.Pd. (.....)
Pembimbing I : Dr. H. Muhammad Qaddafi, M.Si. (.....)
Pembimbing II : Drs. Baharuddin, M.M. (.....)

Diketahui Oleh

Dekan Fakultas Tarbiyah dan Keguruan

UIN Alauddin Makassar //

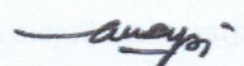
Dr. H. Muhammad Amri, Lc., M.Ag. ✓
NIP. 19730120 2003121 001

KATA PENGANTAR

بِسْمِ اللّٰهِ الرَّحْمٰنِ الرَّحِیْمِ

Maha besar dan Maha suci Allah swt yang telah memberikan izin-Nya untuk mengetahui sebagian kecil dari ilmu yang dimiliki-Nya. Segala puji dan syukur penulis panjatkan kehadirat Allah swt atas berkenaan-Nya sehingga penulis dapat menyelesaikan skripsi sederhana ini, semoga dengan kesederhanaan ini dapat diambil manfaatnya sebagai bahan referensi bagi para pembaca budiman. Demikian pula salawat dan salam atas junjungan Nabi Besar Muhammad saw, Nabi yang telah membawa Islam sebagai jalan keselamatan bagi umat manusia.

Karya ini lahir sebagai aktualisasi ide dan eksistensi kemanusiaan penulis, yang sadar dan mengerti akan keberadaan dirinya serta apa yang akan dihadapi dimasa depan. Keberadaan tulisan ini merupakan salah satu proses menuju pendewasaan diri, sekaligus refleksi proses perkuliahan yang selama ini penulis lakoni pada Fakultas Tarbiyah dan Keguruan Universitas Islam Negeri Alauddin Makassar. Dalam proses penulisan skripsi ini kadang membosankan, menjenuhkan, menggembirakan, dan sekaligus menggelitik batin penulis yang sedang dalam fase pencarian jati diri. Penulis teringat akan sebuah ungkapan kedua orang tua penulis, bahwa “Kesabaran dan kerja keras disertai doa adalah kunci dari keberhasilan”. Dengan pegangan inilah sehingga penulis bisa meraih gelar sarjana. Detik-detik yang indah tersimpul telah menjadi rentangan waktu yang panjang dan akhirnya dapat terlewati dengan kebahagiaan. Sulit rasanya meninggalkan dunia kampus yang penuh

dinamika, tetapi seperti pelangi pada umumnya kejadian itu tidak berdiri sendiri tapi merupakan kumpulan bias dari benda yang lain.

Ucapan terima kasih yang tulus kepada orang tua tercinta, Ayahanda H. Syamsul Bakri, Sp dan Ibunda Hj. Sukrana yang telah melahirkan, mengasuh, memelihara, dan mendidik penulis dengan penuh kasih sayang serta pengorbanan yang tak terhitung sejak dalam kandungan hingga dapat menyelesaikan studi di perguruan tinggi ini tak mampu penulis gantikan dan semoga Allah swt memberikan balasan yang terbaik kepada mereka baik di dunia maupun di akhirat. Dan terima kasih kepada saudara saya Zukmita Shari, S.Pd., Nurul Ilmi, Sri Sulastri Wahyuni, dan Nur Frida Sari yang selalu memberikan motivasi dan bantuan kepada saya berupa doa yang tulus. Serta tidak lupa penulis mengucapkan terima kasih kepada:

1. Prof. Dr. H. Musafir Pababbari, M.Si., sebagai Rektor Universitas Islam Negeri Alauddin Makassar selaku penanggung jawab perguruan tinggi dimana penulis menimba ilmu di dalamnya.
2. Dr. H. Muhammad Amri, Lc., M. Ag., selaku Dekan Fakultas Tarbiyah dan Keguruan Universitas Islam Negeri Alauddin Makassar.
3. Dr. H. Muhammad Qaddafi, S.Si., M.Si., dan Rafiqah, S.Si., M.Pd., selaku Ketua dan sekretaris Jurusan Pendidikan Fisika Fakultas Tarbiyah dan Keguruan UIN Alauddin Makassar yang senantiasa memberikan bimbingan dan nasehat dalam penyusunan skripsi ini.

4. Dr. Muhammad Qaddafi, S.Si.,M.Si dan Bapak Drs. Baharuddin, MM. Selaku Pembimbing I dan Pembimbing II, yang telah banyak meluangkan waktu untuk memberikan bimbingan dalam penyusunan skripsi ini.
5. Suhardiman, S.Pd., Muh. Sihab Iqbal, S.Pd., selaku dosen dan penanggung jawab Laboratorium Jurusan Pendidikan Fisika UIN Alauddin Makassar, atas segala ilmu yang telah diberikan kepada penulis, sehingga penulis dapat menyelesaikan tulisan ini dengan baik.
6. Bapak dan Ibu Dosen serta Pegawai dalam lingkungan Fakultas Tarbiyah dan Keguruan UIN Alauddin Makassar yang telah membantu penulis dalam menjalani masa studi.
7. Rekan-rekan mahasiswa angkatan 010' tanpa terkecuali atas kebersamaannya menjalani hari-hari perkuliahan, semoga menjadi kenangan terindah yang tak terlupakan.
8. Keluarga Besar Fisika 5.6 yang telah membantu dalam hal :
 - a. Menyusun Draft Proposal (Zuldin Fitrianto, S.Pd., Sakinah, S.Pd., Ririn Sunadi, S.Pd., Ririn Vebrian, S.Pd., Sumitro Jaya, S.pd)
 - b. Rekan-rekan seperjuanganku yang tidak sempat disebut satu per satu yang telah meluangkan waktunya membantu penulis.
9. Keluarga besar Gubuk Derita yang selalu memotivasi dan menemani begadang saat penulisan skripsi ini.
10. Khusus buat Inriani yang telah banyak memberikan bantuannya baik berupa motivasi dan nasehat kesabaran dalam penulisan isi skripsi.

Tiada balasan yang dapat diberikan penulis atas segala bantuan yang telah disumbangkan, kecuali kepada Allah swt, penulis harapkan balasannya dan semoga bernilai pahala di sisi-Nya.

Billahitaufiq WalHidayah Wassalamu AlaikumWr. Wb.

Makassar, Maret 2017

Penulis,

Wahyudhin Rhazul
NIM: 20404110102



ABSTRAK

Nama : Wahyudin Rhazul
Nim : 20404110102
Judul :” Penerapan Model Pembelajaran Kooperatif Tipe Student Team Achievement Division Dalam Meningkatkan Hasil Belajar Fisika Peserta Didik Kelas X₃ Sman 1 Tondong Tallasa”

Penelitian ini bertujuan untuk memperoleh gambaran ada tidaknya peningkatan hasil belajar pada peserta didik sebelum dan setelah dilakukan penerapan model pembelajaran kooperatif tipe *Student Team Achievement Division* (STAD) di kelas X₃ SMAN 1 Tondong Tallasa. Adapun rumusan masalah pada penelitian ini adalah Bagaimana hasil belajar peserta didik sebelum penerapan model pembelajaran kooperatif tipe (STAD)? Bagaimana hasil belajar peserta didik setelah penerapan model pembelajaran kooperatif tipe (STAD)? Apakah terdapat peningkatan yang signifikan pada hasil belajar peserta didik setelah dilakukan penerapan model pembelajaran kooperatif tipe (STAD)?

Populasi dalam penelitian ini adalah seluruh siswa kelas X SMAN Tondong Tallasa sementara sampel dalam penelitian ini diambil melalui *Purposive sampling* dengan mengambil seluruh siswa kelas X₃ SMAN Tondong Tallasa yang jumlah peserta didiknya adalah 30 orang dengan tingkatan akademik yang heterogen. Jenis penelitian yang digunakan yaitu *pre-experimental design*.

Instrumen yang digunakan untuk mengumpulkan data dalam penelitian ini adalah lembar tes yang terdiri dari pre-test dan pos-test. Sedangkan sebagai instrumen pendukung validnya instrumen digunakan lembar observasi.

Teknik analisis data menggunakan analisis deskriptif dan analisis inferensial dengan menggunakan uji “t”.

Berdasarkan hasil lembar tes *pre test* dan *post test* tentang penerapan model pembelajaran kooperatif tipe *Student Teams Achievement Division* (STAD) terhadap hasil belajar fisika peserta didik kelas X₃ SMAN 1 Tondong Tallasa, maka dapat diketahui bahwa hasil belajar peserta didik sebelum *treatmet* memiliki nilai rata-rata sebesar 69,3 sedangkan hasil belajar peserta didik setelah *treatmet* memiliki nilai rata-rata sebesar 83,5. Dalam hal ini dapat dikatakan bahwa penerapan model pembelajaran kooperatif tipe (STAD) sangat efektif.

Analisis selanjutnya adalah pengujian hipotesis dengan menggunakan uji “t” dan diperoleh t_{hitung} untuk hasil belajar peserta didik yaitu 11,88 yang lebih besar dari t_{tabel} 1,70. Hal ini menunjukkan bahwa H_0 pada penelitian ini ditolak dan H_a diterima.

Implikasi penelitian ini sebagai usaha untuk meningkatkan hasil belajar peserta didik dan sebagai bahan pertimbangan untuk para guru bahwa terdapat berbagai macam model pembelajaran khususnya model pembelajaran kooperatif tipe *Student Team Achievement Devition* (STAD) yang dapat digunakan untuk meningkatkan hasil belajar peserta didik di SMAN 1 Tondong Tallasa Kabupaten Pangkep.

DAFTAR ISI

HALAMAN JUDUL.....	i
PERNYATAN KEASLIAN SKRIPSI.....	ii
PENGESAHAN	iii
KATA PENGANTAR	iv
ABSTRAK	viii
DAFTAR ISI.....	ix
DAFTAR TABEL.....	xi
BAB I PENDAHULUAN	1-8
A. Latar Belakang	1
B. Rumusan Masalah	5
C. Hipotesis Penelitian.....	6
D. Tujuan Penelitian	6
E. Manfaat Penelitian	7
F. Definisi Operasional Variabel.....	8
BAB II TINJAUAN PUSTAKA	9-31
A. Pembelajaran Kooperatif Tipe STAD.....	9
B. Hasil Belajar.....	19
BAB III METODE PENELITIAN.....	32-41
A. Jenis Penelitian.....	32
B. Desain Penelitian.....	32
C. Populasi dan Sampel	33

D. Instrumen Penelitian.....	34
E. Prosedur Penelitian.....	35
F. Teknik Analisis Data.....	38
BAB IV HASIL DAN PEMBAHASAN.....	42-62
A. Hasil Penelitian.....	42
B. Analisis Data	45
C. Pembahasan	58
BAB V PENUTUP.....	63-64
A. Kesimpulan	63
B. Implikasi Penelitian.....	64
KEPUSTAKAAN	65
LAMPIRAN	



DAFTAR TABEL

Tabel 2.1	Fase-fase Pembelajaran Kooperatif Tipe STAD Fase Kegiatan Guru.....	17
Tabel 3.1	Contoh Kategori Variabel Hasil Belajar Siswa	40
Table 4.1	Penelitian hasil belajar fisika peserta didik sebelum penerapan model pembelajaran <i>Student Team Achievement Division</i> (STAD) Kelas X ₃ SMAN 1 Tondong Tallasa Kabupaten Pangkep	42
Tabel 4.2	Penelitian hasil belajar fisika peserta didik setelah penerapan model pembelajaran <i>Student Team Achievement Division</i> (STAD) Kelas X ₃ SMAN 1 Tondong Tallasa Kabupaten Pangkep	43
Tabel 4.3	Distribusi Frekuensi untuk lembar tes kreativitas sebelum <i>treatment</i>	46
Tabel 4.4	Kategori tingkat kreativitas belajar peserta didik	48
Tabel 4.5	Distribusi Frekuensi untuk lembar tes (<i>post-test</i>) kreativitas setelah penerapan model pembelajaran	50
Tabel 4.6	Kategori tingkat kreativitas belajar peserta didik	51
Tabel 4.7	Analisis skor kreativitas belajar peserta didik sebelum dan setelah penerapan model pembelajaran <i>Student Team Achievement Division</i> (STAD)	54

BAB I

PENDAHULUAN

A. *Latar Belakang*

Pendidikan sangat penting untuk menciptakan kehidupan yang cerdas, damai, terbuka, dan demokratis. Oleh karena itu, pembaharuan pendidikan harus selalu dilakukan untuk meningkatkan kualitas pendidikan nasional. Menurut Nurhadi dkk (Tampa, 2007:2), dalam konteks pembaharuan pendidikan, ada tiga komponen utama, yaitu pembaharuan kurikulum, peningkatan kualitas pembelajaran, dan efektivitas pembelajaran. Kurikulum pendidikan harus komprehensif, relevan dan mampu mengakomodasikan keberagaman keperluan dan kemajuan teknologi. Kualitas pembelajaran harus ditingkatkan untuk meningkatkan hasil pendidikan dan tentunya harus ditemukan strategi atau pendekatan pembelajaran yang efektif di kelas serta sistem asesmen yang lebih memberdayakan potensi siswa.

Pendidikan merupakan hal utama dan menjadi salah satu faktor terpenting dalam menjalani hidup bermasyarakat. Sebab tanpa pendidikan, manusia tidak akan pernah mengubah strata sosialnya untuk menjadi lebih baik.

Dalam surah Al-Mujadilah ayat 11 ditegaskan:

يَا أَيُّهَا الَّذِينَ آمَنُوا إِذَا قِيلَ لَكُمْ تَفَسَّحُوا فِي الْمَجَالِسِ فَافْسَحُوا يَفْسَحِ اللَّهُ
لَكُمْ وَإِذَا قِيلَ انشُزُوا فَانشُزُوا يَرْفَعِ اللَّهُ الَّذِينَ آمَنُوا مِنْكُمْ وَالَّذِينَ أُوتُوا الْعِلْمَ
دَرَجَاتٍ وَاللَّهُ بِمَا تَعْمَلُونَ خَبِيرٌ

Terjemahnya:

“Wahai orang-orang yang beriman, berilah kelapangan di dalam majelis-majelis, maka lapangkanlah, niscaya Allah akan mengangkat (derajat) orang-orang yang beriman di antaramu dan orang-orang yang diberi ilmu beberapa derajat dan Allah mahateliti terhadap apa yang kamu kerjakan”.

Salah satu permasalahan pendidikan yang menjadi prioritas untuk segera dicari pemecahannya adalah masalah kualitas pendidikan, khususnya kualitas pembelajaran. Dari berbagai kondisi dan potensi yang ada, upaya yang dapat dilakukan berkenaan dengan peningkatan kualitas pembelajaran di sekolah adalah mengembangkan pembelajaran yang berorientasi pada peserta didik dan memfasilitasi kebutuhan masyarakat akan pendidikan yang berkelanjutan.

Fisika sebagai ilmu dasar yang menjadi penunjang perkembangan ilmu pengetahuan dan teknologi (IPTEK), maka hasil belajar Fisika di setiap jenjang pendidikan perlu mendapat perhatian yang serius. Mata pelajaran fisika dikembangkan untuk mendidik siswa sehingga mampu mengembangkan observasi, eksperimentasi dan berfikir taat asas. Hal ini didasari oleh tujuan fisika yakni mengamati, memahami, dan memanfaatkan gejala-gejala alam. Kemampuan observasi dan eksperimentasi ini lebih ditekankan pada kemampuan berfikir eksperimental yang meliputi pelaksanaan percobaan dengan mengenal peralatan yang digunakan dalam pengukuran baik di dalam laboratorium maupun di alam sekitar kehidupan peserta didik. Upaya peningkatan hasil belajar tersebut sangat

ditentukan oleh kualitas proses belajar yang dialami setiap peserta didik disetiap jenjang pendidikan.

Mempelajari IPA terutama Fisika, peserta didik hendaknya diberi kesempatan untuk membuktikan kebenaran dari teori yang ada dan diberi kesempatan untuk menemukan sesuatu yang baru. Jadi dalam pengajaran Fisika tenaga pendidik tidak hanya menyampaikan materi konsepsi saja, tetapi juga menekankan pada proses dan dapat menumbuhkan sikap ilmiah pada peserta didik salah satunya menjadikan peserta didik memiliki kemauan kuat dan kreatif dalam menemukan hal-hal baru dalam bidang Fisika.

Seiring dengan perkembangan ilmu pengetahuan dan teknologi, para pendidik selalu ingin menciptakan dan mengembangkan perangkat model pembelajaran yang dapat meningkatkan kualitas pembelajaran. Salah satu model pembelajaran yang dikembangkan di Indonesia adalah model pembelajaran kooperatif tipe *Student Team Achievement Divition* (STAD).

Menurut Slavin (dalam Rusman, 2012:214), mengemukakan bahwa model pembelajaran kooperatif tipe *Student Team Achievement Divition* (STAD) merupakan variasi pembelajaran kooperatif yang memacu siswa agar saling mendorong dan membantu satu sama lain untuk menguasai keterampilan yang diajarkan oleh guru. dalam model *Student Team Achievement Divition* (STAD), peserta didik dibagi menjadi beberapa kelompok dengan beranggotakan masing-masing empat orang yang beragam kemampuan, jenis kelamin, dan suku/ras. Selama pemberian materi, peserta didik pada masing-masing kelompok

memastikan bahwa semua anggota kelompoknya bisa menguasai materi. kemudian semua peserta didik menerima kuis secara perorangan dengan materi yang sudah dibahas di dalam kelompok tadi. Namun mereka tidak boleh saling membantu lagi satu sama lainnya. nilai hasil kuis tersebut kemudian dibandingkan dengan nilai rata-rata mereka sendiri yang diperoleh dari sebelumnya.

Pentingnya suatu model pembelajaran dalam kegiatan belajar mengajar seringkali diremehkan oleh guru. Padahal model pembelajaran yang diterapkan seorang guru memegang peranan penting dalam mutu pendidikan di Indonesia.

Berdasarkan survei sebelumnya sekolah yang menjadi lokasi penelitian belum pernah menjadi objek penelitian sehubungan dengan model pembelajaran yang diterapkan guru dan juga berdasarkan informasi yang diperoleh dari guru-guru sekolah tersebut, sehubungan dengan kurangnya peningkatan hasil belajar siswa. Peneliti berinisiatif menerapkan model pembelajaran yaitu *Student Team Achievement Division* (STAD) dengan alasan bahwa menurut peneliti dan berdasarkan hasil survey di sekolah SMAN 1 Tondong Tallasa, peserta didik mempunyai kemampuan akademik yang relatif sama namun terdiri dari berbagai macam etnik, ras, dan gender/jenis kelamin yang berbeda.

Guru fisika SMAN 1 Tondong Tallasa selama ini menerapkan pembelajaran yang konvensional yaitu pembelajaran yang dilakukan di kelas dengan model ceramah terhadap siswa, berdasarkan hasil survey, nilai kognitif untuk mata pelajaran fisika di SMAN 1 Tondong Tallasa tergolong rendah, dalam penelitian ini, peneliti hanya akan melihat penerapan model pembelajaran yaitu *Student Team*

Achievement Divition (STAD) terhadap peningkatan hasil belajar peserta didik secara garis besar dan juga sebagai bahan pertimbangan untuk guru fisika SMAN 1 Tondong Tallasa bahwa terdapat model pembelajaran yang sekiranya tepat digunakan untuk meningkatkan hasil belajar peserta didik, atas dasar itulah penulis merasa perlu untuk mengadakan penelitian dengan judul **“Penerapan Model Pembelajaran Kooperatif Tipe *Student Team Achievement Divition* (STAD) dalam Meningkatkan Hasil Belajar Fisika Siswa Kelas X3 SMAN 1 Tondong Tallasa Kabupaten Pangkep”**.

B. Rumusan Masalah

Berdasarkan uraian pada latar belakang yang dikemukakan di atas, maka rumusan masalah pada penelitian ini adalah sebagai berikut:

1. Bagaimana hasil belajar peserta didik sebelum penerapan model pembelajaran kooperatif tipe *Student Teams Achievement Divition* (STAD) kelas X3 SMAN 1 Tondong Tallasa Kabupaten Pangkep?
2. Bagaiman hasil belajar peserta didik setelah penerapan model pembelajaran kooperatif tipe *Student Teams Achievement Divition* (STAD) kelas X3 SMAN 1 Tondong Tallasa Kabupaten Pangkep?
3. Apakah terdapat peningkatan yang signifikan pada hasil belajar peserta didik setelah dilakukan penerapan model pembelajaran kooperatif tipe *Student Teams Achievement Divition* (STAD) kelas X3 SMAN 1 Tondong Tallasa Kabupaten Pangkep?

C. *Hipotesis*

Hipotesis merupakan jawaban sementara terhadap rumusan masalah penelitian, dimana rumusan masalah penelitian telah dinyatakan dalam bentuk kalimat pertanyaan. Akan tetapi, tidak semua penelitian memerlukan hipotesis. Penelitian yang merumuskan hipotesis adalah penelitian yang menggunakan pendekatan kuantitatif. Pada penelitian kualitatif, tidak dirumuskan hipotesis, tetapi justru diharapkan dapat ditemukan hipotesis (Sugiyono, 2013: 96). Oleh karena itu, hipotesis dari penelitian ini adalah sebagai berikut.

“Terdapat peningkatan yang signifikan pada hasil belajar peserta didik setelah penerapan model pembelajaran *Student Team Achievement Division* (STAD) siswa kelas X3 SMAN 1 Tondong Tallasa Kabupaten Pangkep”.

D. *Tujuan Penelitian*

Tujuan dilakukannya penelitian ini adalah sebagai berikut:

1. Untuk mengetahui hasil belajar peserta didik sebelum penerapan model pembelajaran kooperatif tipe *Student Team Achievement Division* (STAD) kelas X3 SMAN 1 Tondong Tallasa Kabupaten Pangkep.
2. Untuk mengetahui hasil belajar peserta didik setelah penerapan model pembelajaran kooperatif tipe *Student Team Achievement Division* (STAD) kelas X3 SMAN 1 Tondong Tallasa Kabupaten Pangkep.
3. Untuk mengetahui ada tidaknya peningkatan hasil belajar pada peserta didik setelah dilakukan penerapan model pembelajaran kooperatif tipe *Student Team*

Achievement Divition (STAD) kelas X3 SMAN 1 Tondong Tallasa Kabupaten Pangkep.

E. Manfaat Penelitian

Manfaat dilakukannya penelitian ini adalah sebagai berikut:

1. Sebagai gambaran kepada peneliti sebagai calon guru tentang suatu model pembelajaran yang dapat meningkatkan hasil belajar fisika peserta didik.
2. Sebagai bahan informasi kepada mahasiswa untuk tetap mencari dan mempelajari lebih jauh tentang jenis-jenis model pembelajaran yang dapat bermanfaat dalam dunia pendidikan.
3. Sebagai bahan pertimbangan untuk para guru agar lebih memperhatikan model pembelajaran agar dapat mendidik peserta didik menjadi peserta didik yang cerdas dan berguna bagi orang-orang di sekitarnya.
4. Sebagai bahan informasi kepada pihak sekolah akan pentingnya pemanfaatan model pembelajaran kooperatif tipe *Student Team Achievement Divition* (STAD) untuk meningkatkan hasil belajar peserta didik serta dapat menjadi bahan pertimbangan kepada pihak sekolah dalam membentuk sumber daya Indonesia yang terampil dan berkualitas.
5. Sebagai bahan informasi kepada pemerintah bahwa terdapat model pembelajaran yang dapat menunjang peningkatan hasil belajar fisika peserta didik.

F. Defenisi Operasional

1. Model Pembelajaran *Student Team Achievement Divition* (STAD)

Model pembelajaran *Student Team Achievement Divition* (STAD) adalah salah satu model pembelajaran kooperatif dimana tenaga pendidik menyajikan informasi akademik baru kepada peserta didik dengan mengacu pada belajar kelompok.

Langkah-langkah pada model pembelajaran kooperatif tipe *Student Team Achievement Divition* (STAD) secara garis besar terdiri atas penyampaian tujuan dan motivasi, pembagian kelompok, guru melakukan presentasi, peserta didik belajar secara tim, kuis dan pemberian penghargaan prestasi.

2. Hasil Belajar

Hasil belajar adalah kemampuan yang dimiliki siswa setelah menerima pengalaman belajar yang berupa nilai yang mencakup ranah kognitif, afektif, dan psikomotorik. Dalam penelitian ini, hasil belajar yang diukur oleh peneliti adalah hasil belajar koognitif yang dikhususkan pada C_1 hingga C_6 yang didapatkan dari pemberian tes mata pelajaran bidang studi fisika dengan materi *suhu dan kalor*. Hasil tes tersebut kemudian diolah dan disajikan dalam bentuk skor, yang menunjukkan tingkat penguasaan dan pemahaman siswa kelas X3 SMAN 1 Tondong Tallasa Kabupaten Pengkep.

BAB II

KAJIAN PUSTAKA

A. Pembelajaran Kooperatif Tipe Student Team Achievement Devition (STAD)

1. Pengertian Pembelajaran Kooperatif

Menurut Abdul Majid, pembelajaran kooperatif adalah model pembelajaran yang mengutamakan kerja sama untuk mencapai tujuan pembelajaran, dengan cara siswa belajar dan bekerja dalam kelompok kecil secara kolaboratif, yang anggotanya terdiri 4 sampai dengan 6 orang, dengan struktur kelompok yang bersifat *heterogen*.

Pembelajaran kooperatif merupakan aktifitas pembelajaran kelompok yang diorganisir oleh satu prinsip bahwa pembelajaran harus didasarkan pada perubahan informasi secara sosial diantara kelompok-kelompok pembelajar yang di dalamnya setiap pembelajar bertanggung jawab atas pembelajarannya sendiri dan didorong untuk meningkatkan pembelajaran anggota yang lain.

Menurut Trianto, belajar kooperatif merupakan model pembelajaran dimana siswa belajar bersama dalam kelompok-kelompok kecil yang terdiri dari 4-6 orang siswa yang sederajat tetapi heterogen, kemampuan, jenis kelamin, suku/ras, dan satu sama lain saling membantu untuk mencapai ketuntasan belajar.

Berdasarkan pengertian di atas dapat disimpulkan, bahwa pembelajaran kooperatif adalah pembelajaran yang mengutamakan kerja kelompok yang

mana siswa bekerja sama dalam kelompok-kelompok kecil yang terdiri dari 4-6 siswa yang heterogen dan saling membantu dalam mencapai tujuan pembelajaran.

2. Tujuan Pembelajaran Kooperatif

Ide utama dari belajar kooperatif adalah siswa bekerja sama untuk belajar dan bertanggung jawab pada kemajuan belajar temannya. Maka dari itu tujuan pembelajaran kooperatif adalah:

- a. Memaksimalkan belajar siswa untuk peningkatan prestasi akademik dan pemahaman baik secara individu maupun secara kelompok.
- b. Dapat memperbaiki hubungan di antara para siswa dari berbagai latar belakang etnis dan kemampuan, mengembangkan keterampilan-keterampilan proses kelompok dan pemecahan masalah.
- c. Dapat mengurangi kesenjangan pendidikan khususnya dalam wujud input pada level individu.
- d. Dapat mengembangkan solidaritas sosial dikalangan siswa.
- e. Dengan belajar kooperatif kelak akan muncul generasi baru yang memiliki prestasi baru yang memiliki solidaritas yang kuat.
- f. Dapat meningkatkan kinerja siswa dalam tugas-tugas akademik, unggul dalam membantu siswa memahami kosep-konsep yang sulit, dan membantu siswa menumbuhkan kemampuan berpikir kritis.

- g. Dapat memberikan keuntungan baik pada siswa kelompok bawah maupun kelompok atas yang bekerja bersama menyelesaikan tugas-tugas akademik.
- h. Dapat memberikan peluang kepada siswa yang berlatar belakang dan kondisi untuk bekerja saling bergantung satu sama lain atas tugas-tugas bersama dan melalui penggunaan struktur penghargaan kooperatif, belajar untuk menghargai satu sama lain.
- i. Dapat melatih keterampilan-keterampilan kerja sama dan kolaborasi, dan juga keterampilan-keterampilan tanya jawab.

3. Unsur dan Prinsip Pembelajaran Kooperatif

Menurut Johnson dan Johnson (1994) dan Sutton (1992) seperti yang ditulis Trianto, terdapat lima unsur penting dalam belajar kooperatif, yaitu:

- a. Saling ketergantungan yang bersifat positif antara siswa/interpedensi positif

Dalam belajar kooperatif siswa merasa bahwa mereka sedang bekerja sama untuk mencapai satu tujuan dan terikat satu sama lain. Seorang siswa tidak akan sukses kecuali semua anggota kelompoknya juga sukses. Siswa akan merasa bahwa dirinya merupakan bagian dari kelompok yang juga mempunyai andil terhadap suksesnya kelompok. Interpedensi positif dapat dipahami dengan merujuk pada dua indikator utama, bahwa:

- 1) Setiap usaha anggota kelompok sangat dibutuhkan karena turut menentukan keberhasilan kelompok tersebut mencapai tujuannya (tidak ada satu pun anggota yang boleh bersantai ria, sementara anggota lain bekerja keras).
 - 2) Setiap anggota pasti memiliki kontribusi yang unik dan berbeda-beda bagi kelompoknya karena masing-masing dari mereka bertanggung jawab atas setiap tugas yang dibagi secara merata (tidak boleh ada satu pun anggota yang merasa diperlakukan tidak adil oleh anggota yang lain).
- b. Interaksi antara siswa yang saling meningkat

Belajar kooperatif akan meningkatkan interaksi antara siswa. Hal ini, terjadi dalam hal seorang siswa akan membantu siswa lain untuk sukses sebagai anggota kelompok. Saling memberikan bantuan ini akan berlangsung secara alamiah karena kegagalan seseorang dalam kelompok mempengaruhi suksesnya kelompok. Untuk mengatasi masalah ini, siswa yang membutuhkan bantuan akan mendapatkan dari teman sekelompoknya. Interaksi yang terjadi dalam belajar kooperatif adalah dalam hal tukar-menukar ide mengenai masalah yang sedang dipelajari bersama.

- c. Tanggung jawab individual

Tanggung jawab individual dalam belajar kelompok dapat berupa tanggung jawab siswa dalam hal:

- 1) Membantu siswa yang membutuhkan bantuan
- 2) Siswa tidak dapat hanya sekedar membonceng pada hasil kerja teman dan teman sekelompoknya.

d. Keterampilan interpersonal dan kelompok kecil

Dalam belajar kooperatif, selain dituntut untuk mempelajari materi yang diberikan seorang, siswa juga dituntut untuk belajar bagaimana berinteraksi dengan siswa lain dalam kelompoknya. Bagaimana siswa bersikap sebagai anggota kelompok dan menyampaikan ide dalam kelompok akan menuntut keterampilan yang khusus.

e. Proses kelompok

Belajar kooperatif tidak akan berlangsung tanpa proses kelompok. Proses kelompok terjadi jika anggota kelompok mendiskusikan bagaimana mereka akan mencapai tujuan dengan baik dan membuat hubungan kerja yang baik.

4. Kendala Pembelajaran Kooperatif

Menurut Slavin yang dikutip Miftahul Huda, mengidentifikasi kendala utama atau apa yang disebutnyan *pitfalls* (lubang-lubang perangkap) terkait dengan pembelajaran kooperatif:

a. *Free Rider*

Jika tidak dirancang dengan baik, pembelajaran kooperatif justru berdampak pada munculnya *Free Rider* (pengendara keras). Yang dimaksud *Free Rider* disini adalah beberapa siswa yang tidak bertanggung

jawab secara personal pada tugas kelompoknya. Mereka hanya mengekor saja pada apa yang dilakukan oleh teman-teman satu kelompoknya yang lain.

b. *Diffusion of Responsibility*

Yang dimaksud dengan *Diffusion of Responsibility* (penyebaran tanggung jawab) ini adalah suatu kondisi dimana beberapa anggota yang dianggap tidak mampu cenderung diabaikan oleh anggota-anggota lain yang lebih mampu.

c. *Learning a Part of Task Specialization*

Learning a Part of Task Specialization adalah jika setiap kelompok ditugaskan untuk mempelajari materi yang berbeda maka mereka hanya fokus pada materinya sendiri, sementara materi yang lain diabaikan. Padahal antara materi yang satu dengan yang lain saling berkaitan.

Kendala tersebut dapat diatasi jika guru mampu:

- a. mengenali sedikit banyak karakteristik dan level kemampuan-kemampuan siswa.
- b. selalu menyediakan waktu khusus mengetahui kemampuan siswa dengan mengevaluasi setelah selesai diskusi.
- c. memberikan pertanyaan yang ada kaitannya dengan semua materi kepada kelompok-kelompok yang lain, sehingga koneksi pengetahuan antar materi satu dengan materi yang lain tetap terjaga dalam pikiran masing-masing siswa.

5. Model Pembelajaran Kooperatif Tipe *Student Team Achievement Devition* (STAD)

Ada beberapa tipe yang dapat digunakan oleh guru dalam pembelajaran kooperatif, yakni salah satunya adalah tipe *Student Team Achievement Devition* (STAD). Menurut Slavin seperti yang dikutip Trianto menyatakan bahwa, pada Model Pembelajaran Kooperatif Tipe *Student Team Achievement Devition* (STAD) siswa ditempatkan dalam tim belajar beranggotan 4-5 orang yang merupakan campuran menurut tingkat prestasi, jenis kelamin, dan suku.

Seperti halnya pembelajaran lainnya, pembelajaran kooperatif tipe *Student Team Achievement Devition* (STAD) ini juga membutuhkan persiapan yang matang sebelum kegiatan pembelajaran dilaksanakan. Persiapan-persiapan tersebut antara lain:

a. Perangkat pembelajaran

Sebelum melaksanakan pembelajaran ini perlu persiapan perangkat pembelajarannya, yang meliputi Rencana Proses Pembelajaran (RPP), Buku Siswa, Lembar Kegiatan Siswa (LKS) beserta lembar jawabannya.

b. Membentuk kelompok kooperatif

Menentukan anggota kelompok diusahakan agar kemampuan dalam kelompok adalah heterogen dan kemampuan antar satu kelompok dengan kelompok lainnya relatif homogen.

c. Menentukan skor awal

Skor awal yang dapat digunakan dalam kelas kooperatif adalah nilai ulangan sebelumnya. Skor awal ini dapat berubah setelah ada kuis. Misalnya pada pembelajaran lebih lanjut dan setelah diadakan tes masing-masing individu dapat dijadikan skor awal.

d. Pengaturan tempat duduk

Pengaturan tempat duduk dalam kelas kooperatif perlu juga diatur dengan baik, hal ini dilakukan untuk menunjang keberhasilan pembelajaran kooperatif apabila tidak ada pengaturan tempat duduk dapat menimbulkan kekacauan yang menyebabkan gagalnya pembelajaran pada kelas kooperatif.

e. Kerja kelompok

Untuk mencegah adanya hambatan pada pembelajaran kooperatif tipe *Student Team Achievement Devition* (STAD), terlebih dahulu diadakan latihan kerja sama kelompok. Hal ini bertujuan untuk lebih jauh mengenalkan masingmasnig individu dalam kelompok.

6. Langkah-langkah Pembelajaran Kooperatif Tipe STAD

Langkah-langkah pembelajaran kooperatif tipe *Student Team Achievement Devition* (STAD) ini didasarkan pada langkah-langkah pembelajaran kooperatif yang terdiri atas enam langkah atau fase, yaitu:

Tabel 2.1 Fase-fase Pembelajaran Kooperatif Tipe STAD Fase Kegiatan Guru

Fase	Kegiatan Guru
Fase 1 Menyampaikan tujuan dan motivasi siswa	Menyampaikan semua tujuan pelajaran yang ingin dicapai pada pelajaran tersebut dan memotifasi siswa belajar
Fase 2 Menyajikan/menyampaikan informasi	Menyajikan informasi kepada siswa dengan jalan mendemonstrasi atau lewat bahan bacaan
Fase 3 Mengorganisasi siswa dalam kelompok-kelompok	Menjelaskan pada siswa bagaimana caranya membentuk kelompok belajar dan membantu setiap kelompok agar melakukan transisi secara efisien
Fase 4 Membimbing kelompok bekerja dan belajar	Membimbing kelompok-kelompok belajar pada saat mereka mengerjakan tugas mereka
Fase	Kegiatan Guru
Fase 5 Evaluasi	Mengevaluasi hasil belajar tentang materi yang telah diajarkan atau masing-masing kelompok mempresentasikan hasil kerjanya
Fase 6 Memberikan penghargaan	Mencari cara untuk menghargai baik upaya maupun hasil belajar individu dan kelompok

7. Kelebihan Pembelajaran Kooperatif Tipe STAD

Kelebihan dalam pembelajaran kooperatif tipe *Student Team Achievement Devition* (STAD) adalah:

- a. Dapat memberikan kesempatan kepada siswa untuk bekerjasama dengan siswa lain.
- b. Siswa dapat menguasai pelajaran yang disampaikan.

- c. Dalam proses belajar mengajar siswa saling ketergantungan positif.
- d. Setiap siswa dapat saling mengisi satu sama lain.

8. Kekurangan Pembelajaran Kooperatif Tipe STAD

Kekurangan pembelajaran kooperatif tipe *Student Team Achievement Devition* (STAD) adalah:

- a. Membutuhkan waktu yang lama
- b. Siswa cenderung tidak mau apabila disatukan dengan temannya yang kurang pandai apabila ia sendiri yang pandai dan yang kurang pandaipun merasa minder apabila digabungkan dengan temannya yang pandai walaupun lama kelamaan perasaan itu akan hilang dengan sendirinya.
- c. Tes, siswa diberikan kuis dan tes secara perorangan. Pada tahap ini setiap siswa harus memperhatikan kemampuannya dan menunjukkan apa yang diperoleh pada kegiatan kelompok dengan cara menjawab soal kuis atau tes sesuai dengan kemampuannya. Pada saat mengerjakan kuis atau tes ini, setiap siswa bekerja sendiri bekerja sama dengan anggota kelompoknya.
- d. Penentuan Skor, hasil kuis atau tes diperiksa oleh guru, setiap skor yang diperoleh siswa masukkan dalam daftar skor individual, untuk melihat peningkatan kemampuan individual. Rata-rata skor peningkatan individual merupakan sumbangan bagi kinerja pencapaian hasil kelompok.
- e. Penghargaan terhadap kelompok, berdasarkan skor peningkatan individu diperoleh skor kelompok. Dengan demikian, skor kelompok sangat tergantung dari sumbangan skor individu.

B. Hasil Belajar

1. Pengertian Belajar

Dalam aktivitas kehidupan manusia sehari-hari hampir tidak pernah dapat terlepas dari kegiatan belajar, baik ketika seseorang melaksanakan aktivitas sendiri, maupun di dalam suatu kelompok tertentu. Dipahami atau tidak dipahami, sesungguhnya sebagian besar aktivitas di dalam kehidupan sehari-hari kita merupakan kegiatan belajar (Aunurrahman, 2012:33).

Secara singkat dan umum, belajar dapat diartikan sebagai suatu proses perubahan keseluruhan tingkah laku, yaitu terjadinya perubahan aspek-aspek tingkah laku kognitif, afektif, psikomotorik secara utuh (Usman, Juhaya, 2012: 98).

Menurut beberapa ahli Psikologi yang dikutip dari Usman, Juhaya (2012: 98-99), definisi belajar adalah:

- a. Cronbach, menyatakan bahwa belajar ditunjukkan oleh suatu perubahan tingkah laku sebagai hasil dari pengalaman.
- b. Sartain, menyatakan bahwa belajar adalah *as a change in behavior as a result of experience*. Perubahan-perubahan itu meliputi hal-hal respon terhadap stimulus (rangsangan-rangsangan), memperoleh keterampilan (skills), mengetahui fakta-fakta dan dalam mengembangkan sikap terhadap sesuatu.
- c. Belajar adalah modifikasi atau memperteguh kelakuan melalui pengalaman. Menurut pengertian ini, belajar adalah merupakan suatu

proses, suatu kegiatan dan bukan suatu hasil atau tujuan. Belajar bukan hanya mengingat, tetapi lebih luas dari itu dan bukan hanya penguasaan hasil latihan, merupakan perubahan kelakuan. Pengertian ini sangat berbeda dengan pengertian lama tentang belajar, yang menyatakan bahwa belajar adalah memperoleh pengetahuan, bahwa belajar adalah latihan-latihan, pembentukan kebiasaan secara otomatis dan seterusnya.

- d. Menurut Crow, belajar memperoleh kebiasaan-kebiasaan, pengetahuan, dan sikap.
- e. Witherington, merumuskan pengertian belajar, sebagai suatu perubahan dalam kepribadian, sebagaimana yang dimanifestasikan dalam perubahan penguasaan pola-pola respons atau tingkah laku yang baru, yang ternyata dalam perubahan keterampilan, kebiasaan, kesanggupan atau pemahaman.

Berdasarkan beberapa pendapat di atas, dapat ditarik kesimpulan bahwa:

- a. Situasi belajar harus bertujuan, dan tujuan-tujuan itu diterima baik oleh individu maupun masyarakat.
- b. Tujuan dan maksud belajar timbul dari kehidupan anak sendiri.
- c. Dalam mencapai tujuan itu, pelajar senantiasa menemui kesulitan, rintangan, dan situasi-situasi yang tidak menyenangkan.
- d. Hasil belajar yang utama ialah pola tingkah laku yang bulat.
- e. Proses belajar terutama mengerjakan hal-hal yang sebenarnya.
- f. Kegiatan-kegiatan dan hasil-hasil belajar dipersatukan dan dihubungkan dengan tujuan dalam situasi belajar.

- g. Pelajar memberikan reaksi secara keseluruhan.
- h. Pelajar mereaksi sesuatu aspek dari lingkungan yang bermakna baginya.
- i. Pelajar diarahkan dan dibantu oleh orang-orang yang berada dalam lingkungan tersebut.
- j. Pelajar dibawa/diarahkan ke tujuan-tujuan lain, baik yang berhubungan maupun yang tidak berhubungan dengan tujuan utama dalam situasi belajar.

2. Prinsip-prinsip Belajar

Menurut Agus Suprijono (2009: 4), prinsip-prinsip belajar antara lain:

- a. Prinsip belajar adalah perubahan perilaku sebagai hasil belajar memiliki ciri-ciri:
 - 1) Sebagai hasil tindakan rasional instrumental yaitu perubahan yang di sadari.
 - 2) Kontinu atau berkesinambungan dengan perilaku lainnya.
 - 3) Fungsional atau bermanfaat sebagai bekal hidup.
 - 4) Positif atau berakumulasi.
 - 5) Aktif atau sebagai usaha yang direncanakan dan dilakukan.
 - 6) Permanen atau tetap, sebagaimana dikatakan oleh Wittig, belajar sebagai *any relatively permanent change in an organism's behavioral repertoire that occurs as a result of experience.*
 - 7) Bertujuan dan terarah.
 - 8) Mencakup keseluruhan potensi kemanusiaan.

b. Belajar merupakan proses

Belajar terjadi karena didorong kebutuhan dan tujuan yang ingin dicapai. Belajar adalah proses sistemik yang dinamis, konstruktif, dan organik. Belajar merupakan kesatuan fungsional dari berbagai komponen belajar.

c. Belajar merupakan bentuk pengalaman

Pengalaman pada dasarnya adalah hasil dari interaksi antara peserta didik dengan lingkungannya. William Burton mengemukakan bahwa *a good learning situation consist of a rich and varied series of learning experiences univied around a vigorous purpose and carried on in interaction with a rich varied and propocative environtment.*

3. Teori Belajar

Menurut Bimo Walgito (2010: 188-193) teori-teori belajar dapat digolongkan menjadi:

a. Teori belajar yang berorientasi pada aliran Behaviorisme

- 1) Teori belajar Asosiatif adalah teori belajar yang semula dibangun oleh Pavlov. Atas dasar eksperimennya Pavlov menyimpulkan bahwa perilaku itu dapat dibantu melalui kondisi atau kebiasaan. Hewan coba membuat asosiasi atau hubungan baru antara dua peristiwa. Misalnya, anak dibiasakan mencuci kaki sebelum tidur, atau membiasakan menggunakan tangan kanan untuk menerima sesuatu pemberian dari orang lain. Dalam eksperimennya Pavlov anjing yang semula tidak

mengeluarkan air liur ketika mendengar bunyi bel, tetapi setelah dilatih berulang kali dengan prosedur tertentu akhirnya anjing mengeluarkan air liur pada waktu mendengar bunyi bel, sekalipun tidak ada makanan. Hal tersebut dapat terjadi karena adanya kondisioning, dengan mengkaitkan suatu stimulus dengan responnya.

- 2) Teori belajar Fungsionalistik, seperti diketahui bahwa dalam aliran Bahavirisme ada yang asosiatif dan fungsional. Asosiatif dipelopori oleh Pavlov sedangkan fungsional antara lain oleh Thorndike dan Skinner.
- 3) Thorndike, dengan eksperimennya sampai pada kesimpulan bahwa dalam belajar itu dapat dikemukakan adanya beberapa hukum yaitu hukum kesiapan, hukum latihan dan hukum efek. Menurut hukum ini belajar agar mencapai hasil yang baik harus ada kesiapan untuk belajar. Tanpa adanya kesiapan dapat diprediksikan hasilnya akan kurang memuaskan. Disamping itu agar belajar mencapai hasil yang baik harus adanya latihan. Makin sering dilatih, maka dapat diprediksikan akan lebih baik apabila dibandingkan dengan tanpa adanya latihan. Makin sering dilatih, maka dapat diprediksikan hasilnya akan lebih baik apabila dibandingkan dengan tanpa adanya latihan. Atas dasar kesiapan dan latihan akan diperoleh efeknya karena itu dalam kondisioning operan tekanannya adalah pada respon atau perilaku dan konsekuensinya.

- 4) Skinner, di samping Thorndike yang termasuk teori belajar fungsionalistik adalah skinner. Apabila dicermati dalam eksperimen Skinner terdapat adanya sifat eksperimen Pavlov juga terdapat sifat eksperimen Thorndike. Sifat dari eksperimen Thorndike pada Skinner yaitu bahwa hewan coba untuk mencapai tujuannya (makanan) harus berbuat. Sifat dari eksperimen Pavlov pada eksperimen Skinner adalah adanya *experimental extinction*. Menurut Skinner dalam kondisioning operan ada dua prinsip umum, yaitu:
- a) Setiap respon yang diikuti oleh *reward* (merupakan *reinforcing stimuli*) akan cenderung diulangi.
 - b) *Reward* yang merupakan *Reinforcing stimuli* akan meningkatkan kecepatan terjadinya respons. Jadi kalau peminta-minta diberi uang (*reward*) maka perbuatan tersebut cenderung diulangi.
- b. Teori belajar yang berorientasi pada aliran Kognitif
- 1) Kohler, teori belajar yang berorientasi pada aliran kognitif dirintis oleh Kohler. Dalam eksperimennya Kohler sampai pada kesimpulan bahwa hewan coba belajar memecahkan masalah adalah dengan *insight/insight learning*. Walaupun demikian Kohler tidak mengingkari adanya *trial and error* dalam memecahkan masalah seperti yang dikemukakan oleh Throdinke. Tetapi menurut Kohler dalam memecahkan masalah yang dikemukakan yang penting adalah *insight*. Seperti diketahui Kohler yang membawa Prinsip Gestalt

dalam hal belajar. Semula Gestalt timbul dalam hal belajar persepsi dan Gestalt dapat dipandang sebagai pendahulu dari aliran Kognitif.

- 2) Jean Piaget, salah satu pengertian yang dikemukakan oleh Piaget adalah asimilasi dan akomodasi. Proses merespon individu terhadap lingkungan yang sesuai dengan struktur kognitif individu adalah merupakan asimilasi. Asimilasi adalah *matching* (menyelaraskan) antara struktur kognitif dengan lingkungan. Misalnya pada anak hanya ada skema menyusun, memegang, marah, maka pengalaman-pengalamannya akan diasimilasikan dengan skema tersebut.

Yang dimaksudkan skema yaitu potensi secara umum yang ada pada individu untuk melakukan sekelompok perilaku tertentu. Misalnya skema menangkap, ini merupakan struktur kognitif yang membuat kemungkinan individu dapat menangkap skema merupakan struktur dasar dari struktur kognitif atau elemen dari struktur kognitif. Apabila struktur kognitif anak berkembang atau berubah, maka hal ini akan memungkinkan anak mengasimilasikan bermacam-macam aspek dari lingkungannya. Dengan demikian, akan jelas apabila asimilasi merupakan proses kognitif, maka tidak akan didapati *intellectual growth*, karena anak akan mengadakan asimilasi dengan struktur kognitif yang ada saja. Karena itu adanya proses yang lain untuk pengembangan ini, yaitu akomodasi. Proses akomodasi merupakan

pengubahan struktur kognitif, karena tidak atau belum adanya skema-skema tertentu.

Setiap pengalaman individu mengandung proses asimilasi dan akomodasi. Apabila individu mempunyai struktur kognitif dengan yang bersangkutan, maka akan terjadi asimilasi, tetapi pada keadaan dimana tidak ada struktur kognitif, maka perlu adanya proses akomodasi.

c. Teori belajar Albert Bandura

Bandura mengajukan suatu versi baru dalam Behaviorisme yang diberi nama *asocial behavioristic approach* yang kemudian disebut sebagai *a social cognitive theory*. Teori ini kurang ekstrim apabila dibandingkan dengan behaviorisme Skinner. Hal ini terefleksi pada pengaruh *reinforcement* dan interestnya pada faktor kognitif. Sekali pun Bandura dapat menerima apa yang dikemukakan oleh Skinner, yaitu bahwa perilaku dapat berubah karena *reinforcement*, tetapi ia juga berpendapat bahwa perilaku dapat berubah tanpa ada *reinforcement* secara langsung, yaitu melalui *vicarious reinforcement*, *reinforcement* dari pihak lain, yaitu dengan observasi dari orang lain dan konskuensi dari pelakunya. Karena itu, berkaitan dengan *reinforcement* Bandura berpendapat bahwa di samping adanya *reinforcement eksternal*, juga ada *vicarious reinforcement*. Serta terdapat pula *reinforcement internal* atau *self reinforcement*.

Penelitian Bandura dipusatkan pada observasi perilaku manusia dalam interaksi. Sistem Bandura adalah kognitif. Menurut Bandura perilaku tidak otomatis dipicu oleh stimuli eksternal, tetapi juga dapat merupakan *self-activated*, menurut Bandura perilaku dibentuk dan berubah melalui situasi sosial, melalui interaksi social dengan orang lain. Ia mengkritik skinner yang percobaannya menggunakan tikus ataupun burung. Menurut Bandura psikologi tidak dapat mengharapkan hasil penelitian tanpa melibatkan manusia dalam interaksi sosial. Menurut Bandura pembentuk atau perubahan perilaku dilakukan melalui atau dengan observasi, dengan model atau contoh. Teorinya dalam belajar disebut *observational learning theory*. Kalau dicermati Bandura merupakan penggabungan antara pandangan yang behavioristik dengan kognitif. Ia tidak menggunakan metode intropeksi. Schultz dan schulz memasukan Bandura dalam kelompok behaviorisme, sedangkan Hergenhahn dan Olson memasukkan Bandura dalam kelompok kognitif, demikian juga halnya Tolman.

4. Pengertian Hasil Belajar

Hasil belajar adalah angka yang diperoleh siswa yang telah berhasil menuntaskan konsep-konsep mata pelajaran sesuai dengan kriteria ketuntasan minimal (KKM) yang ditetapkan sesuai dengan kurikulum yang berlaku. Begitu juga hasil belajar dapat diartikan sebagai perubahan tingkah laku yang tetap sebagai hasil proses pembelajaran. Hasil belajar dapat diklasifikasikan

menjadi tiga ranah, yaitu ranah kognitif, afektif, dan psikomotorik. Dari sisi guru, tindak mengajar diakhiri dengan proses evaluasi hasil belajar. Dari sisi siswa, hasil belajar merupakan berakhirnya pengajaran dari puncak proses belajar.

Berdasarkan pengertian hasil belajar di atas, disimpulkan bahwa hasil belajar adalah kemampuan-kemampuan yang dimiliki siswa setelah menerima pengalaman belajarnya. Kemampuan-kemampuan tersebut mencakup aspek kognitif, afektif, dan psikomotorik. Hasil belajar dapat dilihat melalui kegiatan evaluasi yang bertujuan untuk mendapatkan data pembuktian yang akan menunjukkan tingkat kemampuan siswa dalam mencapai tujuan pembelajaran.

5. Domain Hasil Belajar

Domain hasil belajar adalah perilaku-perilaku kejiwaan yang akan dirubah dalam proses pendidikan. Perilaku kejiwaan itu dibagi dalam tiga domain, antara lain:

- a. Hasil belajar kognitif adalah perubahan tingkah laku yang terjadi dalam kawasan kognisi yaitu kemampuan menghafal, pemahaman, penerapan, analisis, sintesis dan evaluasi.
- b. Hasil belajar afektif meliputi level penerimaan, partisipasi, penilaian, organisasi dan karakterisasi.
- c. Hasil belajar psikomotorik meliputi level persepsi, kesiapan, gerakan terbimbing, gerakan terbiasa, gerakan kompleks dan kreatifitas.

6. Faktor-faktor yang Mempengaruhi Hasil Belajar

Hasil belajar sebagai salah satu indikator pencapaian tujuan pembelajaran di kelas tidak terlepas dari faktor-faktor yang mempengaruhi belajar itu sendiri. Sedangkan faktor-faktor yang mempengaruhi belajar, sebagai berikut:

a. Faktor intern adalah faktor yang ada dalam diri individu yang sedang belajar. Faktor intern meliputi:

1) Faktor jasmaniah

Keadaan jasmani pada umumnya ini dapat dikatakan melatar belakangi aktivitas belajar, keadaan jasmani yang segar akan lain pengaruhnya dengan keadaan jasmani yang kurang segar, keadaan jasmani yang lelah akan lain dengan keadaan jasmani yang tidak lelah.

2) Faktor psikologis meliputi:

a) Intelegensi

Intelegensi merupakan kecakapan yang terdiri dari tiga jenis yaitu kecakapan untuk menghadapi dan menyesuaikan ke dalam situasi yang baru dengan cepat dan efektif, mengetahui/menggunakan konsep-konsep yang abstrak secara efektif, mengetahui relasi dan mempelajarinya secara cepat. Intelegensi pada umumnya dapat diartikan sebagai kemampuan psiko-fisik untuk mereaksi rangsangan atau menyesuaikan diri pada lingkungan dengan tepat. Jadi, intelegensi bukan persoalan kualitas otak saja, melainkan juga kualitas organ-organ tubuh

lainnya, akan tetapi memang harus diakui bahwa peran otak dalam hubungannya dengan intelegensi manusia lebih menonjol dari pada peran organ-organ tubuh lainnya, lantaran otak merupakan menara pengontrol hampir seluruh aktivitas manusia.

b) Perhatian

Untuk dapat menjamin hasil belajar siswa yang baik, maka siswa harus mempunyai perhatian terhadap bahan yang dipelajarinya.

c) Minat

Minat (*interest*) berarti kecenderungan dan kegairahan yang tinggi atau keinginan yang besar terhadap sesuatu. Minat dapat mempengaruhi hasil belajar. Misalnya siswa yang menaruh minat besar pada pelajaran akan memusatkan perhatiannya lebih banyak dari pada siswa lainnya. Kemudian, karena pemusatan perhatian yang intensif terhadap materi itulah yang memungkinkan siswa tadi untuk belajar lebih giat, dan akhirnya mencapai hasil belajar yang diinginkannya.

d) Bakat

Secara umum bakat (*aptitude*) adalah kemampuan potensial yang dimiliki seseorang untuk mencapai keberhasilan pada masa yang akan datang. Dengan demikian, sebetulnya setiap orang pasti memiliki bakat dalam arti berpotensi untuk mencapai hasil

belajar sampai ke tingkat tertentu sesuai dengan kapasitas masing-masing.

3) Faktor kelelahan.

Kelelahan seseorang dapat dibedakan menjadi dua yaitu kelelahan jasmani dan kelelahan rohani.

- b. Faktor ekstern adalah faktor yang ada di luar individu. Faktor ekstern meliputi faktor keluarga, faktor sekolah, dan faktor masyarakat.

Berdasarkan faktor-faktor yang mempengaruhi belajar di atas, peneliti menggunakan faktor eksternal berupa penggunaan model pembelajaran kooperatif tipe *Student Team Achievement Devition* (STAD). Pelaksanaan jenis model pembelajaran kooperatif ini menuntut keterlibatan siswa secara aktif dalam pembelajaran Fisika dengan materi Suhu dan Kalor.

BAB III

METODOLOGI PENELITIAN

A. *Jenis Penelitian*

Penelitian ini menggunakan penelitian *pre-experimental design*. Karakteristik yang akan diukur adalah peningkatan hasil belajar peserta didik sebelum dan sesudah penerapan model pembelajaran kooperatif tipe *Student Team Achievement Division (STAD)*. Penelitian ini menggunakan evaluasi tahap awal dimana evaluasi ini merupakan pengamatan atau tes secara langsung sehingga besar efek eksperimen terhadap tingkat hasil belajar siswa dapat diketahui dengan pasti.

B. *Desain Penelitian*

Desain penelitian yang digunakan peneliti adalah *One-Group Pretest-Posttest Design* yang dapat diilustrasikan sebagai berikut.



Keterangan:

O₁ = Nilai Pretest

O₂ = Nilai posttest

X = Perlakuan

C. *Populasi dan Sampel*

1. **Populasi**

Di dalam suatu penelitian pendidikan, subyek penelitian dikenal sebagai target populasi. Populasi merupakan subyek penelitian dengan jumlah yang cukup banyak (Arikunto, 2010: 91).

Populasi adalah wilayah generalisasi yang terdiri atas objek atau subjek yang mempunyai kualitas dan karakteristik tertentu yang ditetapkan oleh peneliti untuk dipelajari dan kemudian ditarik kesimpulannya.

Jadi populasi bukan hanya orang, tetapi juga objek dan benda-benda alam lainnya. Populasi juga bukan sekedar jumlah yang ada pada objek/subjek yang dipelajari, tetapi meliputi seluruh karakteristik/ sifat yang dimiliki oleh subjek atau objek yang diteliti itu (Sugiyono, 2012: 117).

Berdasarkan uraian di atas dapatlah diketahui bahwa populasi merupakan keseluruhan objek yang menjadi sasaran penelitian. Dengan demikian, yang menjadi populasi dalam penelitian ini adalah seluruh siswa kelas X₃ SMAN 1 Tondong Tallasa Kabupaten Pangkep.

2. **Sampel**

Menurut Arikunto (2007: 131) Sampel adalah sebagian atau wakil populasi yang diteliti. Jadi sampel juga merupakan bagian dari jumlah atau karakteristik yang dimiliki oleh populasi tersebut.

Sampel dalam penelitian ini diambil secara *sampling purposive*. Pengambilan anggota sampel dari populasi dilakukan atas dasar pertimbangan

secara umum kelas tersebut belum pernah mendapatkan model pembelajaran kooperatif tipe *Student Team Achievement Division* (STAD). Secara khusus dikarenakan kelas tersebut merupakan kelas yang peserta didiknya memiliki tingkatan akademik yang heterogen. Berdasarkan pertimbangan tersebut maka peneliti mengambil sampel seluruh siswa kelas X3 SMAN Tondong Tallasa Kabupaten Pangkep yang jumlah peserta didiknya adalah 30 orang dengan tingkatan akademik yang heterogen.

D. *Instrument Penelitian*

Instrumen penelitian digunakan untuk mendapatkan data atau informasi yang dapat dipertanggung jawabkan kebenarannya. Dalam hal ini data atau informasi mengenai Penerapan Model Pembelajaran Kooperatif Tipe *Student Team Achievement Division* (STAD) Dalam Meningkatkan Hasil Belajar Fisika Peserta didik pada umumnya dan Siswa Kelas X3 SMAN Tondong Tallasa Kabupaten Pangkep pada khususnya.

Menurut Arikunto (2010: 101) instrumen penelitian merupakan alat bantu yang dipilih dan dipergunakan oleh peneliti dalam kegiatan mengumpulkan data, agar kegiatan tersebut menjadi sistematis. Instrumen penelitian yang diartikan sebagai alat bantu, dan merupakan saran yang dapat diwujudkan dalam benda.

Berdasarkan beberapa pengertian di atas, maka peneliti menyimpulkan bahwa instrumen merupakan suatu alat yang digunakan untuk memudahkan proses penelitian dalam mengumpulkan data penelitian yang dilakukan sehingga dapat memperoleh data yang akurat. Adapun instrumen penelitian yang digunakan untuk

mengumpulkan data dalam penelitian ini adalah Tes yang terdiri dari *Pre-test* dan *Post-test*. Sedangkan untuk mendukungnya validnya instrument, maka digunakan instrument pendukung yaitu Lembar Observasi.

Tes adalah serentetan pertanyaan atau latihan serta alat-alat lain yang digunakan untuk mengukur keterampilan, pengetahuan intelegensi, kemampuan atau bakat yang dimiliki oleh individu atau kelompok. (Suharsimi Arikunto, 2002: 127).

Observasi yaitu melakukan pengamatan secara langsung ke objek penelitian untuk melihat dari dekat kegiatan yang dilakukan. Apabila objek penelitian bersifat perilaku dan tindakan manusia, fenomena alam (kejadian-kejadian yang ada di alam sekitar), proses kerja dan penggunaan responden kecil (Riduwan, 2009: 76).

Dengan demikian, yang menjadi objek tes dalam penelitian ini yaitu hasil belajar peserta didik dalam penerapan model pembelajaran kooperatif tipe *Student Team Achievement Division* (STAD). Sedangkan objek observasi dalam penelitian ini yaitu peneliti yang menjalankan langkah-langkah model pembelajaran kooperatif tipe *Student Team Achievement Division* (STAD).

E. *Prosedur Penelitian*

Adapun tahap-tahap prosedur pengumpulan data dalam penelitian ini adalah sebagai berikut:

1. Tahap Persiapan

Tahap persiapan yaitu tahap awal dalam memulai suatu kegiatan sebelum peneliti mengadakan penelitian langsung ke lapangan untuk mengumpulkan data. Pada tahap persiapan, peneliti menyiapkan beberapa hal yang diperlukan

yang berhubungan dengan penelitian yang akan dilakukan misalnya, menyusun draft skripsi, melakukan seminar draft, dan mengurus surat-surat yang berkaitan dengan penelitian seperti surat permohonan izin penelitian yang ditujukan pada instansi yang mengurus masalah penelitian.

2. Tahap Pelaksanaan Proses Pembelajaran

Pada tahap ini penulis menyusun hal-hal yang berkaitan dengan penelitian lapangan yang akan dilakukan yaitu:

- a. Menyusun lembar kerja siswa dan soal Quis yang berjumlah 5 nomor yang terdiri dari soal *essay*.
- b. Menyusun soal *pre-test* yang berjumlah 30 nomor, yang terdiri dari pilihan ganda.
- c. Menyusun soal post-test yang jumlahnya sama dengan soal *pre-test*.
- d. Menyusun lembar observasi untuk instrumen pendukung.

3. Tahap Pelaksanaan

Cara yang dilakukan dalam tahap ini yaitu dengan melakukan penelitian lapangan untuk mendapatkan data yang konkrit dengan menggunakan instrumen penelitian serta dengan jalan membaca referensi/literatur yang berkaitan dengan pembahasan ini, baik dengan menggunakan kutipan langsung ataupun kutipan tidak langsung.

Langkah awal dalam tahap pelaksanaan penelitian ini adalah memberikan *pre-test* terhadap sampel penelitian untuk mengetahui hasil belajar peserta

didik pada materi suhu dan kalor terhadap kelas X3 SMAN Tondong Tallasa Kabupaten Pangkep sebelum menggunakan model pembelajaran kooperatif tipe *Student Team Achievement Divition* (STAD). Langkah ini dilakukan pada pertemuan pertama dari proses penelitian yang dilakukan.

Langkah Kedua dalam tahap pelaksanaan penelitian ini adalah memberikan penjelasan kepada sampel penelitian tentang materi suhu dan kalor dengan menggunakan metode pembelajaran kooperatif tipe *Student Team Achievement Divition* (STAD). Tahap ini dilakukan pada pertemuan kedua dari proses penelitian. Adapun langkah-langkah metode pembelajaran kooperatif tipe *Student Team Achievement Divition* (STAD) yaitu sebagai berikut:

- a. Guru menyampaikan materi pembelajaran Fisika pada BAB suhu dan kalor secara langsung terhadap peserta didik sesuai dengan penyajian kelas yang telah disusun sebelumnya.
- b. Guru membagi 5 sampai 6 kelompok yang terdiri dari siswa yang mempunyai akademik yang heterogen. Setelah membagi kelompok, Guru memberikan lembar kerja siswa (LKS) kepada tiap kelompok.
- c. Setiap kelompok mendiskusikan permasalahan yang terdapat pada lembar kerja siswa (LKS) yang dibagikan oleh guru. Guru diberikan kewajiban membantu apabila terdapat kelompok yang tidak dapat menyelesaikan masalah yang diberikan.
- d. Pemberian Quis untuk menguji pemahaman peserta didik secara individu.

- e. Pemberian penghargaan atas prestasi tiap kelompok yang anggotanya mempunyai skor diatas rata-rata.

Langkah Akhir dari penelitian ini adalah memberikan *post-test* kepada sampel penelitian untuk mengetahui hasil belajar peserta didik pada materi suhu dan kalor setelah diberikan perlakuan berupa penerapan model pembelajaran koperatif tipe *Student Team Achievement Divition* (STAD). Tahap ini dilakukan pada pertemuan terakhir dalam penelitian yaitu pertemuan yang kelima.

F. Teknik Analisis Data

Teknik analisis data yang digunakan pada penelitian ini, yaitu sebagai berikut:

1. Analisis Stasistik Deskriptif

Analisis deskriptif merupakan analisis statistik yang tingkat pekerjaannya mencakup cara-cara menghimpun, menyusun, mengatur, mengolah, menyajikan, dan menganalisis data angka, agar dapat memberikan gambaran yang teratur, ringkas, dan jelas mengenai suatu gejala, peristiwa, atau keadaan. Dengan kata lain, statistik deskriptif merupakan statistik yang memiliki tugas mengorganisasi dan menganalisis data agar dapat memberikan gambaran secara teratur, ringkas, dan jelas, mengenai sesuatu gejala, peristiwa atau keadaan, sehingga dapat ditarik pengertian atau makna tertentu (Sudijono, 2009: 4).

Analisis statistik deskriptif disini digunakan untuk menjawab rumusan masalah pertama dan kedua. Langkah-langkah analisis yang dilakukan adalah sebagai berikut:

a. Membuat tabel distribusi frekuensi dengan langkah-langkah sebagai berikut:

1) Menentukan rentang skor

$$\text{Rentang } (R) = \text{Skor tertinggi} - \text{skor terendah}$$

2) Menentukan jumlah kelas

$$\text{Jumlah Kelas } (i) = 1 + 3,3 \log n$$

Dimana n adalah jumlah sampel

3) Menentukan interval

$$\text{Interval } (P) = \frac{R}{i} \quad (\text{Sugiyono, 2011:36})$$

b. Rata-rata (mean)

$$\bar{x} = \frac{\sum fx}{\sum f} \quad (\text{Sugiyono, 2011: 54})$$

Keterangan:

f = Frekuensi

x = Nilai tengah kelas tertentu

c. Standar Deviasi

$$SD = \sqrt{\frac{\sum f(X-\bar{x})^2}{n-1}} \quad (\text{Sugiyono, 2011: 57})$$

Keterangan:

SD = Standar Deviasi

f = Frekuensi

Untuk membuat kategori variabel keterampilan peserta didik dapat dilihat pada tabel 3.1 dan ditempuh dengan langkah-langkah sebagai berikut:

- Menentukan jumlah kategori dengan mempertimbangkan skala penilaian non test.
- Menentukan interval masing-masing kategori dengan rumus:

$$I = \frac{\text{skor maksimum jawaban} - \text{skor minimum jawaban}}{\sum \text{kategori}}$$

Tabel 3.1: Contoh Kategori Variabel Hasil Belajar Siswa

Kategori	Rendah	Kurang	Sedang	Tinggi	Sangat tinggi
Nilai	1 – 20	21 - 40	41 – 60	61 - 80	81 – 100

2. Analisis Statistik Inferensial

Analisis inferensial merupakan statistik yang menyediakan aturan atau cara yang dapat dipergunakan sebagai alat dalam rangka mencoba menarik kesimpulan yang bersifat umum, dari sekumpulan data yang telah disusun dan diolah. Selain itu, statistik inferensial juga menyediakan aturan tertentu dalam rangka penarikan kesimpulan (*conclusion*), penyusunan atau pembuatan ramalan (*prediction*), penaksiran (*estimation*), dan sebagainya. Dengan demikian statistik

inferensial sifatnya lebih mendalam dan merupakan tindak lanjut dari statistik dekriptif (Sudijono, 2009: 5).

a. Menghitung t

$$t = \frac{\bar{X}_1 - \bar{X}_2}{\sqrt{\frac{(S_1)^2}{n_1} + \frac{(S_2)^2}{n_2}}} \quad (\text{Sugiyono 2011, 197})$$

Keterangan:

t = Harga t

\bar{x} = Mean

S = Standar Deviasi

n = Jumlah Sampel

b. Penentuan Taraf Signifikan

$$\alpha = 0,05$$

$$n = 30$$

$$t_{\text{tabel}} = 1,697$$

c. Pengujian Hipotesis

$$H_0 = \text{ditolak jika, } -t_{\text{tabel}} \leq t_{\text{hitung}} \leq t_{\text{tabel}}$$

$$H_1 = \text{diterima jika, } t_{\text{hitung}} > t_{\text{tabel}} \text{ atau } -t_{\text{hitung}} < -t_{\text{tabel}}$$

d. Grafik pengujian

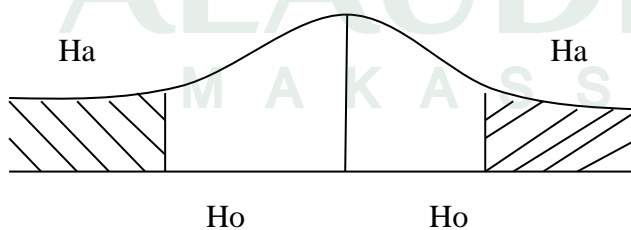

e. Menarik sebuah kesimpulan

BAB IV

HASIL DAN PEMBAHASAN

A. Hasil Penelitian

Table 4.1: Penelitian hasil belajar fisika peserta didik sebelum penerapan model pembelajaran *Student Team Achievement Divition (STAD)* Kelas X₃ SMAN 1 Tondong Tallasa Kabupaten Pangkep

NO	NAMA	Skor Koognitif	Skor Afektif	Nilai
1	Adam Daniari	71	72	72
2	Ananda Putri B.	65	56	61
3	Andi Restu Dewa Putra	84	67	76
4	Ardillah Yusuf	61	50	56
5	Asrul	85	72	79
6	Dela Feranita	62	50	56
7	Dia Ayu Fauziah	83	61	72
8	Eka Alfanila Putri	87	83	85
9	Evi Nirmala	78	67	73
10	Evi Ulfiani	76	67	72
11	Halkillah	69	50	60
12	Indriani	72	67	70
13	Karmila	55	50	53
14	Khaerul Uswad	69	61	65
15	Leni Puspita Sari	61	56	59
16	Magfira	70	67	69
17	Muh. Haris Tsubandri	90	83	87
18	Muh. Takwin Ramli	76	67	72

NO	NAMA	Skor Koognitif	Skor Afektif	Nilai
19	Mujiarto	80	78	79
20	Murniyanti	62	61	62
21	Nur Asmi	90	89	90
22	Nurhikmah Amriah	63	56	60
23	Nur Chaerunsyah	80	72	76
24	Saeful Usmi	88	78	83
25	Sifa Khaerunnisa	63	56	60
26	Siska	72	67	70
27	Sri Yulianti	69	61	65
28	Suryanti	70	67	69
29	Thania Dewi Destriana	74	78	76
30	Wanda Kurnia Fajrin	62	56	59

Table 4.2: Penelitian hasil belajar fisika peserta didik setelah penerapan model pembelajaran *Student Team Achievement Division (STAD)* Kelas X₃ SMAN 1 Tondong Tallasa Kabupaten Pangkep

NO	NAMA	Skor Koognitif	Skor Afektif	Nilai
1	Adam Daniari	77	89	83
2	Ananda Putri B.	77	89	83
3	Andi Restu Dewa Putra	84	89	86.5
4	Ardillah Yusuf	88	89	88.5
5	Asrul	89	94	91.5
6	Dela Feranita	73	72	72.5
7	Dia Ayu Fauziah	88	89	88.5
8	Eka Alfanila Putri	90	94	92

NO	NAMA	Skor Koognitif	Skor Afektif	Nilai
9	Evi Nirmala	93	94	93.5
10	Evi Ulfiani	85	83	84
11	Halkillah	76	67	71.5
12	Indriani	75	67	71
13	Karmila	69	78	73.5
14	Khaerul Uswad	65	78	71.5
15	Leni Puspita Sari	74	89	81.5
16	Magfira	91	94	92.5
17	Muh. Haris Tsubandri	76	89	82.5
18	Muh. Takwin Ramli	80	89	84.5
19	Mujiarto	75	89	82
20	Murniyanti	93	94	93.5
21	Nur ASMI	68	72	70
22	Nurhikmah Amriah	86	89	87.5
23	Nur Chaerunsyah	90	94	92
24	Saeful Usmi	75	89	82
25	Sifa Khaerunnisa	76	89	82.5
26	Siska	75	89	82
27	Sri Yulianti	86	94	90
28	Suryanti	80	89	84.5
29	Thania Dewi Destriana	81	89	85
30	Wanda Kurnia Fajrin	79	89	84

M A K A S S A R

B. Analisis Data

1. Analisis Deskriptif

a. Analisis deskriptif hasil belajar sebelum penerapan (pre-test)

Untuk mendapatkan gambaran rata – rata hasil belajar peserta didik sebelum diajar menggunakan model pembelajaran *Student Team Achievement Divition* (STAD) Kelas X₃ SMA Negeri 1 Tondong Tallasa Kabupaten Pangkep, besar standar deviasi hasil lembar tes dan kategori peserta didik berdasarkan nilai yang diperoleh pada lembar tes (*pree-test*) sebelum penerapan, dapat dilihat pada langkah – langkah analisis deskriptif sebagai berikut:

1) Menentukan rentang nilai

$$R = X_t - X_r$$

$$R = 90 - 53$$

$$R = 37$$

2) Menentukan banyaknya kelas interval :

$$K = 1 + (3,3) \log n$$

$$K = 1 + (3,3) \log 30$$

$$K = 1 + (3,3)1,48$$

$$K = 1 + 4,89$$

$$K = 5,89 \text{ maka digunakan } 6 \text{ kelas}$$

3) Menghitung panjang kelas interval

$$P = \frac{R}{K}$$

$$P = \frac{37}{6}$$

$P = 6,17$ maka digunakan panjang kelas 6

4) Tabel distribusi Frekuensi

Tabel 4.3: Distribusi Frekuensi untuk lembar tes hasil belajar sebelum penerapan (*pre-test*)

Interval	f_i	x_i	$f_i \cdot x_i$	\bar{x}	$x_i - \bar{x}$	$(x_i - \bar{x})^2$	$f_i(x_i - \bar{x})^2$
53-59	5	56	280	69,3	-13,3	176,89	884,45
60-66	7	63	441		-6,3	39,69	277,83
67-73	9	70	630		0,7	0,49	4,41
74-80	5	77	385		7,7	59,29	296,45
81-87	3	84	252		14,7	216,09	648,27
88-94	1	91	91		21,7	470,89	470,89
Jumlah	30	441	2079		25,2	963,34	2582,3

5) Menghitung Mean (\bar{x})

$$\bar{x} = \frac{\sum f_i x_i}{\sum f_i}$$

$$\bar{x} = \frac{2079}{30}$$

$$\bar{x} = 69,3$$

6) Mengitung Standar Deviasi (SD)

$$SD = \sqrt{\frac{\sum (f_i(x_i - \bar{x})^2)}{(n - 1)}}$$

$$SD = \sqrt{\frac{2582,3}{29}}$$

$$SD = 9,43$$

Berdasarkan tabel 4.3 di atas, memberikan gambaran bahwa hasil belajar peserta didik sebelum penerapan model pembelajaran *Student Team Achievement Divition* (STAD), maka diperoleh nilai rata – rata dari 30 orang peserta didik yaitu 69,3. Peserta didik dengan distribusi frekuensi terbesar berada pada rentang nilai 67 – 73 terdiri dari 9 peserta didik, terbesar kedua berada pada rentang nilai 60 – 66 yang terdiri dari 7 orang peserta didik, terbesar ketiga berada pada rentang nilai 53 – 59 dan 74 – 80 yang keduanya terdiri dari 5 peserta didik, dan terbesar keempat berada pada rentang 81 – 87 yang terdiri dari 3 peserta didik serta yang paling rendah adalah berada pada rentang nilai 88 – 94 yang hanya terdiri dari 1 peserta didik.

7) Menentukan tingkat kategori

Untuk pengkategorian tingkat kreativitas dan motivasi belajar peserta didik dapat dilihat pada tabel 4.4 berikut:

Tabel 4.4 : Kategori tingkat kreativitas belajar peserta didik

Skor	Frekuensi	Presentase	kategori
0 – 54	1	3,33	Sangat rendah
55 – 64	9	30	Rendah
65 – 79	16	53,33	Sedang
80 – 89	3	10	Tinggi
90 – 100	1	3,33	Sangat tinggi
Jumlah	30	100	

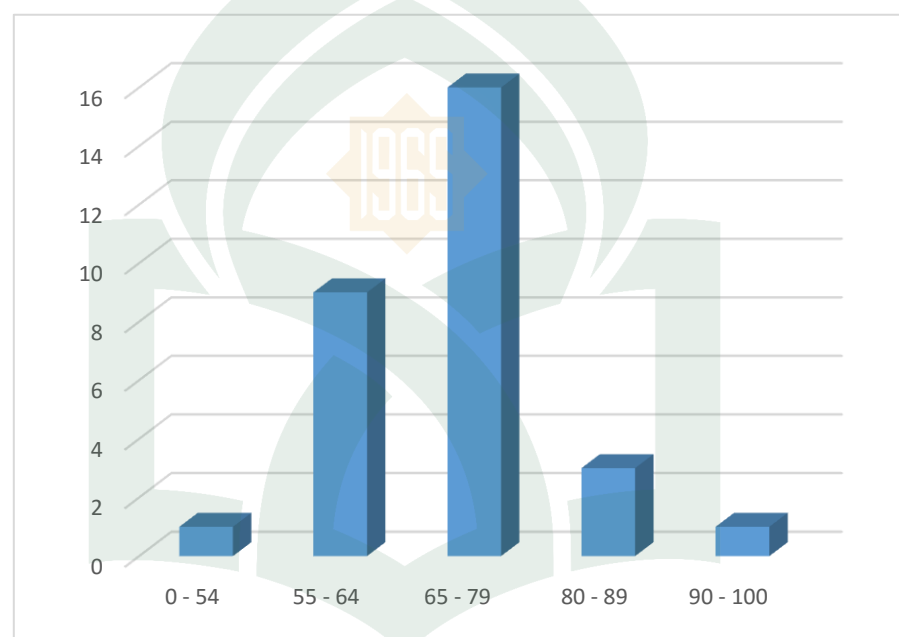

Gambar 4.1: Diagram hasil belajar peserta didik kelas X₃ SMAN Tondong Tallasa sebelum diberikan perlakuan

Berdasarkan pengkategorian hasil belajar peserta didik pada table 4.4 dan diagram hasil belajar peserta didik pada gambar 4.1, maka dapat disimpulkan bahwa hasil belajar peserta didik kelas X₃ SMAN 1 Tondong Tallasa dengan materi suhu dan kalor sebelum penerapan model pembelajaran *Student Team Achievement Divition (STAD)* berada pada kategori sedang.

b. Analisis deskriptif hasil belajar setelah penerapan (post-test)

Untuk mendapatkan gambaran rata – rata hasil belajar fisika peserta didik setelah diajar menggunakan model pembelajaran *Student Team Achievement Divition* (STAD) Kelas X₃ SMAN 1 Tondong Tallasa Kabupaten Pangkep, besar standar deviasi hasil *lembar tes* dan kategori peserta didik berdasarkan nilai yang diperoleh pada lembar tes (*post-test*) setelah penerapan model pembelajaran, dapat dilihat pada langkah – langkah analisis deskriptif sebagai berikut :

1) Menentukan rentang nilai

$$R = x_t - x_r$$

$$R = 93,5 - 70$$

$$R = 23,5$$

2) Menentukan banyaknya kelas interval :

$$K = 1 + (3,3) \log n$$

$$K = 1 + (3,3) \log 30$$

$$K = 1 + (3,3)48$$

$$K = 1 + 4,89$$

$$K = 5,89 \text{ maka digunakan } 6 \text{ kelas}$$

3) Menghitung panjang kelas interval

$$p = \frac{R}{K}$$

$$p = \frac{23,5}{6}$$

$$p = 4$$

4) Tabel distribusi Frekuensi

Tabel 4.5: Distribusi Frekuensi untuk lembar tes (*post-test*) kreativitas setelah penerapan model pembelajarn

Interval	f_i	x_i	$f_i x_i$	\bar{x}	$x_i - \bar{x}$	$(x_i - \bar{x})^2$	$f_i(x_i - \bar{x})^2$
70 – 73	5	71.5	357.5	83,5	-12	144	720
74 – 77	1	75.5	75.5		-8	64	64
78 – 81	1	79.5	79.5		-4	16	16
82 – 85	12	83.5	1002		0	0	0
86 – 89	4	87.5	350		4	16	64
90 – 93	7	91.5	640.5		8	64	448
Jumlah	30	489	2505		-12	304	1312

Sumber: Data hasil penelitian (*lembar tes*) peserta didik Kelas X₃ SMAN 1Tondong Tallasa Kabupaten Pangkep 2016.

5) Menghitung Mean (\bar{x})

$$\bar{x} = \frac{\sum f_i x_i}{\sum f_i}$$

$$\bar{x} = \frac{2505}{30}$$

$$\bar{x} = 83,5$$

6) Mengitung Standar Deviasi (SD)

$$SD = \sqrt{\frac{\sum (f_i(x_i - \bar{x})^2)}{(n - 1)}}$$

$$SD = \sqrt{\frac{2582,3}{29}}$$

$$SD = 9,43$$

Berdasarkan tabel 4.5 di atas, memberikan gambaran bahwa hasil belajar fisika peserta didik setelah penerapan model pembelajaran *Student Team Achievement Divition* (STAD), maka diperoleh nilai rata – rata dari 30 orang peserta didik yaitu 83,5. Peserta didik dengan distribusi frekuensi terbesar berada pada rentang nilai 82 – 85 yang terdiri dari 12 peserta didik, terbesar kedua berada pada rentang nilai 90 – 93 yang terdiri dari 7 peserta didik, terbesar ketiga berada pada rentang nilai 70 – 73 yang terdiri dari 5 peserta didik, dan terbesar keempat berada pada rentang 86 – 89 yang terdiri dari 4 peserta didik serta yang paling rendah adalah ada pada rentang nilai 74 – 77 dan 78 – 81 dimana keduanya hanya terdiri dari 1 peserta didik.

7) Menentukan tingkat kategori

Untuk pengkategorian tingkat kreativitas dan motivasi belajar peserta didik dapat dilihat pada tabel berikut:

Tabel 4.6: Kategori tingkat kreativitas belajar peserta didik

Skor	Frekuensi	Presentase	kategori
0 – 54	–	–	Sangat rendah
55 – 64	–	–	Rendah
65 – 79	6	20	Sedang
80 – 89	17	56,67	Tinggi
90 – 100	7	23,33	Sangat tinggi
Jumlah	30	100	

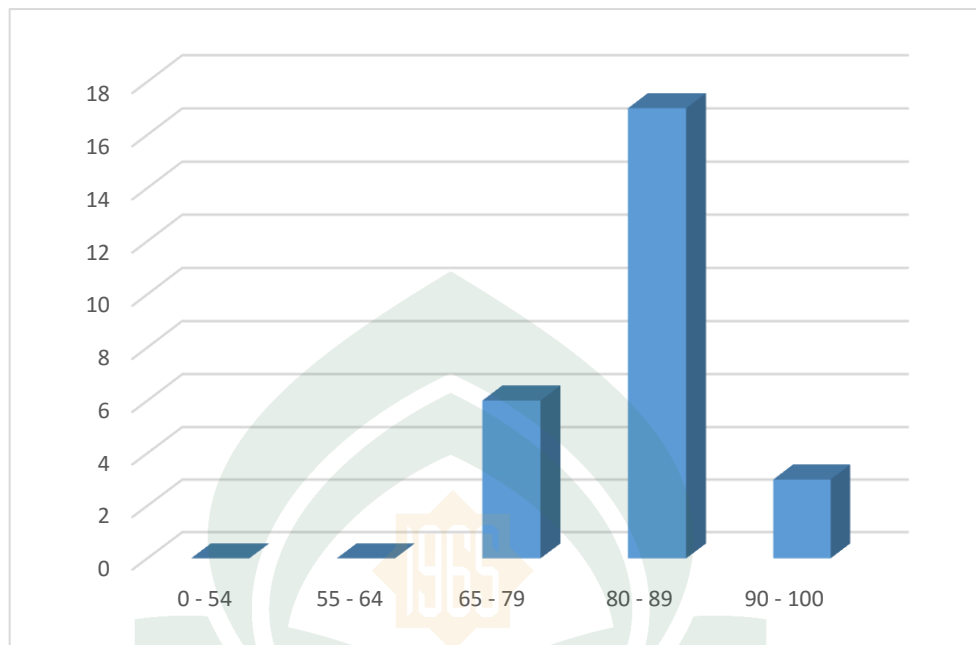

Gambar 4.2: Diagram hasil belajar peserta didik kelas X₃ SMAN Tondong Tallasa setelah diberikan perlakuan

Berdasarkan pengkategorian hasil belajar peserta didik pada table 4.6 dan diagram hasil belajar peserta didik pada gambar 4.2, maka dapat disimpulkan bahwa hasil belajar peserta didik kelas X₃ SMAN 1 Tondong Tallasa dengan materi suhu dan kalor setelah penerapan model pembelajaran *Student Team Achievement Division* (STAD) berada pada kategori tinggi.

2. Analisis Inferensial

Pada bagian ini, peneliti menggunakan analisis inferensial untuk mengolah data-data yang diperoleh dalam penelitian sehingga akan diketahui peningkatan hasil belajar peserta didik pada mata pelajaran fisika pokok bahasan Suhu dan Kalor Kelas X₃ SMAN 1 Tondong Tallasa Kabupaten Pangkep

sebelum dan setelah penerapan model pembelajaran *Student Team Achievement Division* (STAD). Dengan kata lain, peneliti menggunakan uji *t* sebagai uji statistik. Adapun langkah-langkahnya yaitu sebagai berikut:

a. Uji Signifikansi (Uji-*t*)

Prosedur pengujian hipotesis:

- 1) Menentukan formulasi hipotesis:

$$H_0 : \mu = \mu_0$$

$$H_a : \mu \neq \mu_0$$

(Sudjana, 2005: 227)

- 2) Menentukan taraf nyata (α) dan nilai *t* tabel

$$\alpha = 5\% = 0,05$$

$$db = 30 - 1 = 29$$

$$t_{0,05 (29)} = 1,70$$

(Sudjana, 2005: 491)

- 3) Menentukan kriteria pengujian

Jika $t_{Tabel} \leq t_{Hitung} \leq t_{Tabel}$ maka H_0 diterima

Jika $t_{Hitung} > t_{Tabel}$ atau $t_{Hitung} < -t_{Tabel}$ maka H_0 ditolak

(Arif Tiro, 2008: 238)

- 4) Menentukan nilai t_{hitung} dengan langkah-langkah sebagai berikut:

- a) Menentukan nilai *Gain* (*d*) antara Skor lembar tes sebelum penerapan dengan Skor lembar tes setelah penerapan model pembelajaran dengan rumus:

$$d = \text{nilai posttest} - \text{nilai pretest}$$

Untuk menentukan nilai gain (d) maka digunakan tabel penolong sebagai berikut:

Tabel 4.7: Analisis skor kreativitas belajar peserta didik sebelum dan setelah penerapan model pembelajaran *Student Team Achievement Divition (STAD)*

Subjek	Nilai Pre-test	Nilai Post-test	<i>D</i>	<i>d</i> ²
1	72	83	11	121
2	61	83	22	484
3	76	86.5	10.5	110.25
4	56	88.5	32.5	1056.25
5	79	91.5	12.5	156.25
6	56	72.5	16.5	272.25
7	72	88.5	16.5	272.25
8	85	92	7	49
9	73	93.5	20.5	420.25
10	72	84	12	144
11	60	71.5	11.5	132.25
12	70	71	18	324
13	53	73.5	8.5	72.25
14	65	71.5	12.5	156.25
15	59	81.5	12.5	156.25
16	69	92.5	5.5	30.25
17	87	82.5	10.5	110.25
18	72	84.5	5.5	30.25
19	79	82	20	400
20	62	93.5	3.5	12.25
21	90	70	10	100
22	63	87.5	11.5	132.25
23	80	92	9	81
24	88	82	22	484
25	63	82.5	12.5	156.25

Subjek	Nilai Pre-test	Nilai Post-test	D	d^2
26	72	82	17	289
27	69	90	21	441
28	70	84.5	8.5	72.25
29	74	85	15	225
30	62	84	25	625
Jumlah	2109	2506.5	420.5	7115.25

- b) Menghitung *mean* (Md) dari perbedaan skor lembar tes sebelum penerapan dengan skor lembar tes setelah penerapan, dengan rumus:

$$Md = \frac{\sum d}{N}$$

$$Md = \frac{420.5}{30}$$

$$Md = 14.02$$

Keterangan:

Md = Mean dari perbedaan nilai pre-test dengan nilai post-test

$\sum d$ = jumlah dari gain (nilai posttest – nilai pretest)

N = banyaknya subjek penelitian (Arikunto, 2007: 276)

- c) Menghitung jumlah kuadrat deviasi ($\sum x^2 d$), dengan menggunakan rumus:

$$\sum x^2 d = \sum d^2 - \frac{(\sum d)^2}{N}$$

$$\sum x^2 d = 7115.25 - \frac{(420.5)^2}{30}$$

$$\sum x^2 d = 7115.25 - \frac{176820.25}{30}$$

$$\sum x^2d = 7115.25 - 5894$$

$$\sum x^2d = 1221.25$$

Keterangan:

$\sum x^2d$ = jumlah kuadrat deviasi

$\sum d^2$ = jumlah kuadrat gain (d) masing-masing subjek

N = jumlah subjek penelitian (Arikunto, 2007: 277)

d) Menghitung nilai t_{hitung} , dengan menggunakan rumus sebagai berikut:

$$t = \frac{Md}{\sqrt{\frac{\sum x^2d}{N(N-1)}}$$

$$t = \frac{14.02}{\sqrt{\frac{1221.25}{30(30-1)}}$$

$$t = \frac{14.02}{\sqrt{\frac{1221.25}{30 \times 29}}}$$

$$t = \frac{14.02}{\sqrt{\frac{1221.25}{870}}}$$

$$t = \frac{14.02}{\sqrt{1.4}}$$

$$t = \frac{14.02}{1.18}$$

$$t = 11.88$$

Keterangan:

Md = Mean dari perbedaan nilai pretest dengan nilai posttest

$\sum x^2 d$ = jumlah kuadrat deviasi

N = banyaknya subjek penelitian (Arikunto, 2007: 276)

- e) Membuat kesimpulan dengan membandingkan nilai t_{hitung} dengan nilai t_{tabel} .

Berdasarkan hasil perhitungan yang dilakukan diperoleh nilai t_{hitung} sebesar 11,88 dan nilai t_{tabel} yang diperoleh adalah sebesar 1,70.

Dari hasil ini maka dapat ditentukan bahwa $t_0 > t_\alpha = 11,88 > 1,70$.

Sehingga dapat disimpulkan bahwa H_0 ditolak.

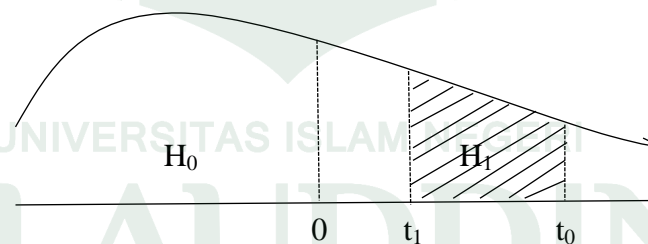

Gambar 4.3: Pengujian hipotesis

Dari gambar di atas dapat dilihat bahwa $H_1 > H_0$, sehingga peneliti dapat menyimpulkan bahwa hipotesis dalam penelitian ini diterima karena adanya peningkatan hasil belajar peserta didik pada mata pelajaran fisika pokok bahasan suhu dan kalor Kelas X₃ SMAN

1 Tondong Tallasa Kabupaten Pangkep setelah penerapan model pembelajaran *Student Team Achievement Divition* (STAD).

C. Pembahasan

Pada Bab ini berisi penjelasan tentang jawaban dari rumusan masalah yang telah dikemukakan pada Bab I, dengan menggunakan instrument berupa lembar tes dengan jumlah soal sebanyak 30 nomor pilihan ganda yang mencakup ranah koognitif dan afektif serta sikomotorik peserta didik yang dikhususkan pada pegetahuan dan pemahaman peserta didik sebagai bahan acuan menilai tingkat hasil bejara peserta didik di kelas X₃ SMAN 1Tondong Tallasa.

Penelitian diawali dengan studi pendahuluan, yaitu studi empirik dan studi lapangan. Studi empirik dilakukan dengan mempelajari pustaka yang berkaitan dengan pengembangan model pembelajaran, model pembelajaran *Student Team Achievement Divition* (STAD), hasil belajar, dan motivasi peserta didik. Studi lapangan dilakukan dengan cara observasi dan wawancara secara informal pada beberapa peserta didik dan guru SMAN 1 Tondong Tallasa. Hasil studi yang diperoleh berupa beberapa hal yang penting mengenai kondisi peserta didik, kondisi guru fisika, fasilitas penunjang proses pembelajaran, cara belajar peserta didik, proses pembelajaran di sekolah tersebut, dan kebutuhan-kebutuhan yang diharapkan peneliti yang mampu memberi kontribusi terhadapnya. Diperoleh juga persepsi peserta didik terhadap pelajaran fisika, dimana peserta didik menganggap bahwa mata pelajaran fisika cukup sulit dan merupakan momok menakutkan ketika ujian

digelar. Hal ini diungkapkan oleh Ardillah Yusuf yang merupakan salah satu peserta didik Kelas X₃ SMAN 1 Tondong Tallasa Kabupaten Pangkep.

Berdasarkan hasil-hasil dari studi pendahuluan kemudian dilakukan analisis kebutuhan objek studi dan penyusunan perangkat pembelajaran. Perangkat pembelajaran dalam penelitian ini terdiri atas Silabus, Rencana Pelaksanaan Pembelajaran (RPP), Deskripsi Pembelajaran, Bahan Ajar Suhu dan Kalor, dengan menggunakan model pembelajaran *Student Team Achievement Division* (STAD).

Pada proses pelaksanaan penelitian, penelitian dilaksanakan selama lima kali pertemuan. Pada pertemuan pertama peneliti membagikan lembar tes sebagai evaluasi tahap awal yang dibantu oleh guru mata pelajaran fisika SMAN 1 Tondong Tallasa. Tahap ini merupakan tahap yang harus dilalui untuk mengetahui tingkat hasil belajar peserta didik sebelum diberikan perlakuan. Setelah diamati dan diteliti, maka diperoleh tingkat hasil belajar peserta didik sebelum penerapan model pembelajaran dengan nilai rata-rata 69,3 dari nilai maksimal 11. Hal ini menandakan bahwa tingkat pengetahuan dan pemahaman peserta didik berada pada kategori sedang.

Penerapan model pembelajaran *Student Team Achievement Division* (STAD) dilakukan pada pertemuan kedua hingga keempat yang mengacu pada silabus dan RPP yang telah divalidasi. Pada penerapan tersebut, peneliti menjadi seorang pendidik yang menjalankan model pembelajaran *Student Team Achievement Division* (STAD) dikarenakan guru mata pelajaran yang bersangkutan masih belum

terlalu memahami metode pembelajaran tersebut. Peneliti juga bertindak sebagai observer terhadap peserta didik yang dituangkan pada lembar observasi untuk menilai afektif dan psikomotorik peserta didik.

Setelah penerapan model pembelajaran selesai yang berlangsung selama 3 kali pertemuan, maka sebagai wujud usaha dalam mengubah keadaan sebelumnya maka peneliti kembali membagikan lembar tes hasil belajar peserta didik yang disebut dengan *post-test*. Hal ini dimaksudkan agar peneliti dapat mengetahui apakah ada peningkatan hasil belajar siswa X₃ SMAN 1 Tondong Tallasa setelah diajar dengan model pembelajaran *Student Team Achievement Division* (STAD) lewat materi Suhu dan Kalor. Berdasarkan data yang telah diolah, peneliti memperoleh nilai rata-rata hasil belajar peserta didik sebesar 83,5 dari nilai maksimum 100. Hasil tersebut bisa didapat karena dilakukan penerapan model pembelajaran pada pertemuan kedua hingga keempat yang merupakan tahap yang memegang peranan penting dalam penelitian ini. Pada tahap penerapan model pembelajaran, peneliti memberikan peserta didik penjelasan yang detail dan mudah dipahami serta membagi peserta didik kedalam kelompok yang heterogen sehingga peserta didik dapat berdiskusi dan lebih aktif sehingga pengetahuan dan pemahaman peserta didik dapat meningkat.

Berdasarkan hasil lembar tes untuk *pre-test* dan *post-test* tentang penerapan model pembelajaran *Student Team Achievement Division* (STAD) dalam meningkatkan hasil belajar peserta didik kelas X₃ SMAN 1 Tondong Tallasa, maka dapat diketahui bahwa analisis deskriptif untuk hasil belajar peserta didik mengalami peningkatan yang signifikan dengan nilai rata-rata hasil belajar peserta

didik sebelumnya 69,3 meningkat menjadi 83,5. Dalam hal ini, penerapan model pembelajaran *Student Team Achievement Division* (STAD) dinilai efektif karena hasil belajar peserta didik mengalami peningkatan.

Analisis yang selanjutnya dilakukan yaitu pengujian hipotesis dalam hal ini uji-*t*. Hasil pengujian yang diperoleh yaitu t_{hitung} untuk hasil belajar peserta didik yaitu 11,88 dimana t_{tabel} berdasarkan taraf signifikan 5% sebesar 1,70, sehingga $t_{hitung} > t_{tabel}$ atau $11,88 > 1,70$ dalam hal ini H_0 ditolak. Sehingga, pengujian selanjutnya dapat memberikan penguatan terhadap hipotesis yang telah dikemukakan sebelumnya, yaitu terdapat peningkatan hasil belajar peserta didik melalui penerapan model pembelajaran *Student Team Achievement Division* (STAD) yang signifikan pada 30 peserta didik kelas X₃ SMAN 1 Tondong Tallasa Kabupaten Pangkep.

Berdasarkan hasil pengamatan, hal yang menarik pada penelitian ini yaitu peserta didik sangat antusias dengan pembelajaran yang dilakukan secara kooperatif. Walaupun penerapan model pembelajaran *Student Team Achievement Division* (STAD) merupakan hal yang pertama bagi peserta didik kelas X₃ SMAN 1 Tondong Tallasa, namun ternyata bisa memberikan pengalaman belajar yang menyenangkan. Tidak hanya peserta didik, guru mata pelajaran yang bersangkutan juga tertarik mempelajari dengan baik model-model pembelajaran terutama model pembelajaran *Student Team Achievement Division* (STAD).

Hasil penelitian peneliti ini sejalan dengan hasil penelitian yang dilakukan oleh (Setyawan Agung: 2010: 55-56) yang menyimpulkan bahwa model pembelajaran kooperatif tipe *Student Team Achievement Divition* (STAD) dapat meningkatkan hasil belajar fisika. Hal tersebut dapat dilihat dari hasil belajar siswa yang semakin meningkat dalam setiap putaran, yang ditunjukkan dengan banyaknya jumlah siswa yang mendapat nilai lebih dari 60. Model pembelajaran kooperatif tipe *Student Team Achievement Divition* (STAD) mendapatkan respon yang baik dari siswa. Hal tersebut ditunjukkan dengan peningkatan perhatian siswa, kemauan siswa, konsentrasi siswa dan kesadaran siswa dalam pembelajaran pada setiap putaran.



BAB V

PENUTUP

A. Kesimpulan

Berdasarkan hasil analisis data tentang penerapan model pembelajaran kooperatif tipe *Student Team Achievement Divition* (STAD) terhadap peningkatan hasil belajar peserta didik kelas X₃ SMAN 1 Tondong Tallasa Kabupaten Pangkep, maka dapat disimpulkan:

1. Hasil belajar peserta didik sebelum penerapan model pembelajaran *Student Team Achievement Divition* (STAD) di kelas X₃ SMAN 1 Tondong Tallasa di kategorikan sedang. Hal ini mengacu pada nilai rata-rata yang diperoleh peserta didik sebesar 69,3 dan disesuaikan dengan pedoman Depdikbud tentang kategori hasil belajar peserta didik berada pada kategori sedang.
2. Hasil belajar peserta didik setelah penerapan model pembelajaran *Student Team Achievement Divition* (STAD) di kelas X₃ SMAN 1 Tondong Tallasa dikategorikan tinggi. Hal ini mengacu pada nilai rata-rata yang diperoleh peserta didik sebesar 83,5 dan disesuaikan dengan pedoman Depdikbud tentang kategori hasil belajar peserta didik berada pada kategori tinggi.
3. Karena t hitung lebih besar dari t table yaitu $11,88 > 1,70$ maka hipotesis diterima dan dapat diketahui bahwa terdapat peningkatan hasil belajar peserta didik melalui penerapan model pembelajaran *Student Team Achievement Divition* (STAD) di kelas X₃ SMAN 1 Tondong Tallasa Kabupaten Pangkep.

B. Implikasi Penelitian

Sehubungan dengan hasil yang telah dikemukakan dalam penelitian ini, maka saran yang diajukan oleh penulis yaitu sebagai berikut:

1. Hasil penelitian ini hendaknya bisa menjadi suatu pembelajaran bagi guru mata pelajaran, khususnya mata pelajaran fisika dalam rangka meningkatkan hasil belajar peserta didik.
2. Bagi guru mata pelajaran fisika kiranya dapat menerapkan model pembelajaran *Student Team Achievement Division* (STAD) pada pokok pembahasan yang dianggap sesuai dan tepat dalam menggunakan model pembelajaran ini agar dapat meningkatkan hasil belajar peserta didik.
3. Untuk mendapatkan hasil yang lebih baik dari penelitian ini maka diharapkan bagi yang akan menerapkan penelitian ini hendaknya lebih melatih kepada peserta didik mengenai cara perencanaan kooperatif, implementasi, analisis, dan merangkum, serta presentase hasil final yang benar dan menarik.

DAFTAR PUSTAKA

- Arikunto, Suharsimi. 2003. *Dasar Evaluasi Pendidikan*. Jakarta: Rineka Cipta
- Aunurrahman. 2012. *Belajar dan Pembelajaran*. Bandung: Alfabeta.
- Indrawati. 1999. Hasil Belajar: *Tinjauan Kognitif*. Bandung: Dirjen Pendidikan Dasar dan Menengah
- Khaeruddin Sujiono, Eko Hadi. 2005. *Pembelajaran Sains (IPA) Berdasarkan Kurikulum Berbasis Kompetensi*. Makassar: State University of Makassar Press.
- Koes, Supriyono. 2003. *Strategi Pembelajaran Fisika*. Malang: FMIPA Universitas Negeri Malang.
- Liliasari. 2005. *Membangun Keterampilan Berpikir Manusia Indonesia Melalui Pendidikan Sains*. Pidato Pengukuran Guru Besar Tetap dalam Ilmu Pendidikan IPA. Universitas Pendidikan Indonesia.
- Moore, Brooke Noel & Richard Parker. 2009. *Critical Thinking*. New York: McGraw-Hill.
- Mulyatiningsih, Endang. 2013. *Metode Penelitian Terapan Bidang Pendidikan*. Bandung: Alfabeta.
- Purwanto, Ngalim. 2011. *Psikologi Pendidikan*. Bandung: PT. Remaja Rosdakarya.
- Riduwan. 2009. *Skala Pengukuran Variabel-variabel Penelitian*. Bandung: Alfabeta.
- Sahabuddin. 2007. *Belajar dan Mengajar*. Makassar. Universitas Negeri Makassar Press.
- Sanjaya, Wina. 2006. *Strategi Pembelajaran Berorientasi Standar Proses Pendidikan*. Jakarta: Kencana Prenada Media Group.
- Semiawan C. 1995. *Pembelajaran kooperatif*. Jakarta: PT. Gramedia Widiasarana Indonesia.
- Siswono, Tatag Yuli Eko. 2009. *Meningkatkan Hasil Belajar Siswa*. 23 Februari, 2009. Jurusan Matematika FMIPA Universitas Negeri Surabaya.

- Sudjana. 1992. *Metode statistika*, Edisike 5. Bandung: PenerbitTarsito.
- Sugiyono.2010. *Metode Penelitian Pendidikan*. Bandung: Alfabeta
- Sugiyono. 2012. *Statistika untuk Penelitian*. Bandung: Alfabeta.
- Sugiyono. 2013. *Metode Penelitian Pendidikan Pendekatan Kuantitatif, Kualitatif, dan R & D*. Bandung: Alfabeta.
- Supratiknya. 2003. *Komunikasi Antarpribadi Tinjauan Psikologis*. Yogyakarta: Kanisius.
- Tawil, Muh. 2011. *Model Pembelajaran Sains Berbasis Portofolio*. Makassar Badan Penerbit Universitas Negeri Makassar.
- Trianto.2009. *Mendesain Model Pembelajaran Inovatif-Progresif*. Jakarta: Kencana Prenada Media Group.
- Trianto.2010. *Model Pembelajaran Terpadu (Konsep, Strategi, dan Implementasinya dalam Kurikulum Tingkat Satuan Pendidikan)*. Jakarta: Bumi Aksara.
- Widyanto. 2006. *Pengembangan Hasil Belajar Kognitif dan pemahaman Siswa Kelas X*. Semarang: FMIPA Universitas Negeri Semarang.
- <http://suaraguru.wordpress.com/2009/02/23/meningkatkan-kemampuan-berpikir-kreatif-siswa/> *Teaching for Thinking and Problem Based Learning*”, n.d (Capt. 14)

RENCANA PELAKSANAAN PEMBELAJARAN (RPP)

Sekolah : SMA Negeri 1 Todong Tallasa
Kelas / Semester : X (sepuluh) / Semester II
Mata Pelajaran : FISIKA
Pertemuan : Pertama

Standar Kompetensi

4. Menerapkan konsep kalor dan prinsip konservasi energi pada berbagai perubahan energi

Kompetensi Dasar

- 4.1 Menganalisis pengaruh kalor terhadap suatu zat

Indikator

1. Menjelaskan konsep suhu.
2. Menganalisis konversi suhu suatu termometer
3. Menganalisis pengaruh kalor terhadap ukuran benda (pemuaian).
4. Menganalisis pengaruh kalor terhadap perubahan wujud benda.

A. Tujuan Pembelajaran

Peserta didik dapat:

1. Menjelaskan pengertian suhu.
2. Menjelaskan perbedaan antara suhu dan kalor
3. Menjelaskan hubungan antara skala suhu Celcius, Reamur, Fahrenheit, dan Kelvin.
4. Menentukan konversi suhu suatu termometer
5. Membedakan pemuaian panjang, luas, dan volum.
6. Menjelaskan hubungan antara koefisien muai panjang, luas, dan volum.
7. Menjelaskan perubahan wujud zat.
8. Membedakan kalor laten peleburan dan kalor laten penguapan.
9. Menjelaskan faktor-faktor yang mempengaruhi perubahan wujud zat.

B. Materi Pembelajaran : Suhu dan Kalor

- Suhu
- Konversi Suhu
- Pemuaian Zat Padat

C. Metode Pembelajaran

1. Model : Cooperative Learning (STAD)
2. Metode : - Diskusi kelompok
- Resitasi (Penugasan)
- Pemberian Kuis

D. Langkah-langkah Kegiatan

Jenis Kegiatan	Fase	Kegiatan Guru	Kegiatan Siswa	Waktu
Awal	Fase I (Menyampaikan tujuan pembelajaran dan memotivasi siswa)	<ul style="list-style-type: none"> Menyampaikan tujuan pembelajaran Mengajukan pertanyaan “mengapa saat pemasangan kaca jendela, kaca yang dipasang tidak pas dengan kuseng jendela?” 	<ul style="list-style-type: none"> Mendengarkan tujuan pembelajaran yang disampaikan oleh guru Menjawab pertanyaan dari guru 	10’
	Fase II Menyajikan informasi	<ul style="list-style-type: none"> Menjelaskan materi yang akan dipelajari yaitu konversi suhu dan Pemuaiian Zat Padat 	<ul style="list-style-type: none"> Mendengarkan penjelasan guru Mencatat materi yang penting Bertanya pada guru jika kurang jelas 	15’
	Fase III Mengorganisasi siswa kedalam kelompok	<ul style="list-style-type: none"> Membagi siswa menjadi enam kelompok yang bersifat heterogen dan mengarahkan untuk bergabung dengan kelompok masing-masing 	<ul style="list-style-type: none"> Bergabung dengan kelompok masing-masing 	5’
Inti	Fase IV Membimbing kelompok bekerja dan belajar	<ul style="list-style-type: none"> Memberikan tugas pada masing-masing kelompok yang terdapat dalam LKS yang telah diberikan Membimbing kelompok dalam mengerjakan tugas Membantu kelompok yang mengalami kesulitan Mengarahkan perwakilan masing-masing kelompok untuk mempresentasekan hasil diskusinya di 	<ul style="list-style-type: none"> Mengerjakan tugas secara berkelompok Bertanya jika ada yang tidak diketahui Mempresentasekan hasil diskusi Mendengarkan penjelasan guru 	40’

		depan kelas • Memberi penjelasan jika terjadi kekeliruan atau perbedaan jawaban antar kelompok		
Akhir	Fase V Evaluasi	• Memberikan kuis kepada siswa untuk dikerjakan secara individu mengenai materi yang telah dibahas	mengerjakan kuis yang diberikan oleh guru	15'
	Fase VI Memberikan penghargaan	• Memberikan penghargaan bagi kelompok yang terbaik	Menerima penghargaan bagi kelompok yang terbaik	5'

E. Sumber/alat dan bahan ajar

- Sumber belajar:
 - Buku fisika kelas X jilid 1, Drs. Supiyanto, M.Si
 - Internet
 - Buku-buku yang relevan
- Alat dan bahan : Papan tulis, Penghapus, Spidol, LKS (terlampir)

F. Penilaian

Prosedur Penilaian :

❖ *Penilaian Kognitif*

Jenis : Tes tertulis
 Bentuk : Essay (terlampir)

❖ *Penilaian Afektif*

Bentuk : Lembar pengamatan sikap siswa (sama setiap pertemuan)

❖ *Penilaian Psikomotorik*

Bentuk : Lembar pengamatan Psikomotorik siswa

❖ *Aspek Afektif* : Lembar Pengamatan Sikap Instrumen Penilaian Afektif

NO	NAMA	SKOR ASPEK YANG DINILAI					
		1	2	3	4	5	6
1.							
2.							
3.							

Aspek yang dinilai

1. Bekerjasama dalam Kelompok

Kriteria Penilaian	SKOR
--------------------	------

Bekerja sama	3
Kurang bekerja sama	2
Tidak bekerja sama	1

2. Keaktifan dalam Pembelajaran

Kriteria Penilaian	SKOR
Aktif dalam pembelajaran	3
Kurang aktif dalam pembelajaran	2
Tidak aktif dalam pembelajaran	1

3. Menghargai Pendapat Orang Lain

Kriteria Penilaian	SKOR
Menghargai	3
Kurang menghargai	2
Tidak menghargai	1

4. Tidak Mengganggu Proses Pembelajaran

Kriteria Penilaian	SKOR
Tidak mengganggu	3
Agak mengganggu	2
Mengganggu	1

5. Disiplin

Kriteria Penilaian	SKOR
Disiplin	3
Kurang disiplin	2
Tidak disiplin	1

6. Bersikap sopan

Kriteria Penilaian	SKOR
Bersikap sopan	3
Kurang sopan	2
Tidak sopan	1

Nilai siswa untuk aspek kognitif ataupun afektif ditentukan dengan cara:

$$\text{Nilai} = \frac{\sum \text{skor yang diperoleh}}{\sum \text{skor maksimum}} \times 100$$

Makassar, Januari 2016

Mengetahui
Kepala Sekolah

Guru Mata Pelajaran

Syarifatul Gaffar, S. Pd, M. Pd
Nip. 19641231 198703 1 201

Drs. H. Nurdin Dalle, M.Si
Nip. 19620101 198601 1 012



RENCANA PELAKSANAAN PEMBELAJARAN (RPP)

Sekolah : SMA Negeri 1 Todong Tallasa
Kelas / Semester : X (sepuluh) / Semester II
Mata Pelajaran : FISIKA
Pertemuan : Kedua

Standar Kompetensi

4. Menerapkan konsep kalor dan prinsip konservasi energi pada berbagai perubahan energi.

Kompetensi Dasar

- 4.2 Menganalisis cara perpindahan kalor.

Indikator

1. Menganalisis perpindahan kalor dengan cara konduksi.
2. Menganalisis perpindahan kalor dengan cara konveksi.
3. Menganalisis perpindahan kalor dengan cara radiasi.

A. Tujuan Pembelajaran

Peserta didik dapat:

1. Menjelaskan pengertian konduksi.
2. Menyebutkan contoh perpindahan kalor secara konduksi dalam kehidupan sehari-hari.
3. Menentukan laju perpindahan kalor secara konduksi.
4. Menjelaskan pengertian konveksi.
5. Menyebutkan contoh perpindahan kalor secara konveksi dalam kehidupan sehari-hari.
6. Menentukan laju perpindahan kalor secara konveksi.
7. Menjelaskan pengertian radiasi.
8. Menyebutkan contoh perpindahan kalor secara radiasi dalam kehidupan sehari-hari.
9. Menentukan laju perpindahan kalor secara radiasi.

B. Materi Pembelajaran : Suhu dan Kalor

- Perpindahan Kalor

C. Metode Pembelajaran

1. Model : Cooperative Learning (STAD)
2. Metode :
 - Diskusi kelompok
 - Resitasi (Penugasan)
 - Pemberian Kuis

D. Langkah-langkah Kegiatan

Jenis Kegiatan	Fase	Kegiatan Guru	Kegiatan Siswa	Waktu
Awal	Fase I (Menyampaikan tujuan pembelajaran dan memotivasi siswa)	<ul style="list-style-type: none"> Menyampaikan tujuan pembelajaran yang sesuai dengan materi yang dibahas Mengajukan pertanyaan “jika salah satu ujung besi dipanaskan mengapa ujung yang lainnya juga ikut panas?” 	<ul style="list-style-type: none"> Mendengarkan tujuan pembelajaran yang disampaikan oleh guru Menjawab pertanyaan dari guru 	10’
Inti	Fase II Menyajikan informasi	<ul style="list-style-type: none"> Menjelaskan materi yang akan dipelajari yaitu konsep konduksi, konveksi dan radiasi 	<ul style="list-style-type: none"> Mendengarkan penjelasan guru Mencatat materi yang penting Bertanya pada guru jika ada yang kurang jelas 	15’
	Fase III Mengorganisasi siswa kedalam kelompok	Mengarahkan siswa untuk bergabung dengan kelompok masing masing	Bergabung dengan kelompok masing-masing	5’
	Fase IV Membimbing kelompok bekerja dan belajar	<ul style="list-style-type: none"> Memberikan tugas pada masing-masing kelompok yang terdapat dalam LKS yang telah diberikan Membimbing kelompok dalam mengerjakan tugas Membantu kelompok yang mengalami mengalami kesulitan Mengarahkan perwakilan masing-masing kelompok untuk mempresentasikan hasil diskusinya di depan kelas Memberi 	<ul style="list-style-type: none"> Mengerjakan tugas secara berkelompok Bertanya jika ada yang tidak diketahui Mempresentasikan hasil kerja kelompok masing-masing Mendengarkan penjelasan guru 	40’

		penjelasan jika terjadi kekeliruan atau perbedaan jawaban antar kelompok		
Akhir	Fase V Evaluasi	<ul style="list-style-type: none"> Memberikan kuis kepada siswa untuk dikerjakan secara individu mengenai materi yang telah dibahas 	mengerjakan kuis yang diberikan oleh guru	15'
	Fase VI Memberikan penghargaan	<ul style="list-style-type: none"> Memberikan penghargaan bagi kelompok yang terbaik 	Menerima penghargaan bagi kelompok yang terbaik	5'

E. Sumber/alat dan bahan ajar

- Sumber belajar:
 - Buku fisika kelas X jilid 1, Drs. Supiyanto, M.Si
 - Internet
 - Buku-buku yang relevan
- Alat dan bahan : Papan tulis, Penghapus, Spidol, LKS (terlampir)

F. Penilaian

Prosedur Penilaian :

❖ *Penilaian Kognitif*

Jenis : Tes tertulis

Bentuk : Essay (terlampir)

❖ *Penilaian Afektif*

Bentuk : Lembar pengamatan sikap siswa (sama setiap pertemuan)

❖ *Penilaian Psikomotorik*

Bentuk : Lembar pengamatan Psikomotorik siswa

❖ *Aspek Afektif* : Lembar Pengamatan Sikap

Instrumen Penilaian Afektif

NO	NAMA	SKOR ASPEK YANG DINILAI					
		1	2	3	4	5	6
1.							
2.							
3.							

Aspek yang dinilai

1. Bekerjasama dalam Kelompok

Kriteria Penilaian	SKOR
Bekerja sama	3

Kurang bekerja sama	2
Tidak bekerja sama	1

2. Keaktifan dalam Pembelajaran

Kriteria Penilaian	SKOR
Aktif dalam pembelajaran	3
Kurang aktif dalam pembelajaran	2
Tidak aktif dalam pembelajaran	1

3. Menghargai Pendapat Orang Lain

Kriteria Penilaian	SKOR
Menghargai	3
Kurang menghargai	2
Tidak menghargai	1

4. Tidak Mengganggu Proses Pembelajaran

Kriteria Penilaian	SKOR
Tidak mengganggu	3
Agak mengganggu	2
Mengganggu	1

5. Disiplin

Kriteria Penilaian	SKOR
Disiplin	3
Kurang disiplin	2
Tidak disiplin	1

6. Bersikap sopan

Kriteria Penilaian	SKOR
Bersikap sopan	3
Kurang sopan	2
Tidak sopan	1

UNIVERSITAS ISLAM NEGERI
ALAUDDIN
M A K A S S A R

Nilai siswa untuk aspek kognitif ataupun afektif ditentukan dengan cara:

$$\text{Nilai} = \frac{\sum \text{skor yang diperoleh}}{\sum \text{skor maksimum}} \times 100$$

Makassar, Januari 2016

Mengetahui

Kepala Sekolah

Guru Mata Pelajaran

Syarifatul Gaffar, S. Pd, M. Pd

Drs. H. Nurdin Dalle, M.Si

Nip. 19641231 198703 1 201

Nip. 19620101 198601 1 012



UNIVERSITAS ISLAM NEGERI
ALAUDDIN
M A K A S S A R

RENCANA PELAKSANAAN PEMBELAJARAN (RPP)

Sekolah : SMA Negeri 1 Todong Tallasa
Kelas / Semester : X (sepuluh) / Semester II
Mata Pelajaran : FISIKA
Pertemuan : Ketiga

Standar Kompetensi

4. Menerapkan konsep kalor dan prinsip konservasi energi pada berbagai perubahan energi

Kompetensi Dasar

- 4.3 Menerapkan asas Black dalam pemecahan masalah.

Indikator

1. Mendeskripsikan perbedaan kalor yang diserap dan kalor yang dilepas.
2. Menerapkan asas Black dalam peristiwa pertukaran kalor.

A. Tujuan Pembelajaran

Peserta didik dapat:

1. Menyebutkan asas Black.
2. Menyebutkan syarat terjadinya penerapan asas Black.
3. Membedakan kalor yang diserap dan kalor yang dilepas.
4. Menjelaskan aplikasi asas Black dalam kehidupan sehari-hari.

B. Materi Pembelajaran : Suhu dan Kalor

- Asas Black

C. Metode Pembelajaran

1. Model : Cooperative Learning (STAD)
2. Metode :
 - Diskusi kelompok
 - Resitasi (Penugasan)
 - Praktikum
 - Pemberian Kuis

D. Langkah-langkah Kegiatan

Jenis Kegiatan	Fase	Kegiatan Guru	Kegiatan Siswa	Waktu
Awal	Fase I (Menyampaikan tujuan)	<ul style="list-style-type: none">• Menyampaikan tujuan pembelajaran yang	<ul style="list-style-type: none">• Mendengarkan tujuan pembelajaran yang	5'

	pembelajaran dan memotivasi siswa)	sesuai dengan materi yang dibahas <ul style="list-style-type: none"> • Mengajukan pertanyaan “apa yang terjadi jika air panas dicampur dengan air dingin, bagaimana suhu campuran tersebut?” 	disampaikan oleh guru <ul style="list-style-type: none"> • Menjawab pertanyaan dari guru 	
Inti	Fase II Menyajikan informasi	<ul style="list-style-type: none"> • Menjelaskan materi yang akan dipelajari yaitu percobaan Asas Black 	<ul style="list-style-type: none"> • Mendengarkan penjelasan guru • Mencatat materi yang penting • Bertanya pada guru jika ada yang kurang jelas 	15'
	Fase III Mengorganisasi siswa kedalam kelompok	Mengarahkan siswa untuk bergabung dengan kelompok masing masing	Bergabung dengan kelompok masing-masing	3'
	Fase IV Membimbing kelompok bekerja dan belajar	<ul style="list-style-type: none"> • Mengarahkan siswa untuk mengambil alat dan bahan yang dibutuhkan dalam praktikum Asas Black • Membimbing kelompok dalam melaksanakan praktikum berdasarkan langkah kerja yang terdapat dalam LKS • Membantu kelompok yang mengalami kesulitan • Mengarahkan perwakilan masing-masing kelompok untuk mempresentasikan hasil yang didapat pada praktikum tersebut di depan kelas 	<ul style="list-style-type: none"> • Mengerjakan tugas secara berkelompok • Bertanya jika ada yang tidak diketahui • Mempresentasikan hasil kerja kelompok masing-masing • Mendengarkan penjelasan guru 	50'

		<ul style="list-style-type: none"> Memberi penjelasan jika terjadi kekeliruan 		
Akhir	Fase V Evaluasi	<ul style="list-style-type: none"> Memberikan kuis kepada siswa untuk dikerjakan secara individu mengenai materi yang telah dibahas 	mengerjakan kuis yang diberikan oleh guru	15'
	Fase VI Memberikan penghargaan	<ul style="list-style-type: none"> Memberikan penghargaan bagi kelompok yang terbaik 	Menerima penghargaan bagi kelompok yang terbaik	2'

E. Sumber/alat dan bahan ajar

- Sumber belajar:
 - Buku fisika kelas X jilid 1, Drs. Supiyanto, M.Si
 - Internet
 - Buku-buku yang relevan
- Alat dan bahan : Papan tulis, Penghapus, Spidol, LKS (terlampir)

F. Penilaian

Prosedur Penilaian :

❖ **Penilaian Kognitif**

Jenis : Tes tertulis

Bentuk : Essay (terlampir)

❖ **Penilaian Afektif**

Bentuk : Lembar pengamatan sikap siswa (sama setiap pertemuan)

❖ **Penilaian Psikomotorik**

Bentuk : Lembar pengamatan Psikomotorik siswa

Instrument penilaian psikomotorik

No	Nama	Skor Aspek yang Dinilai					
		1	2	3	4	5	6
1.							
2.							
3.							

Aspek yang dinilai

1. Kemampuan Memilih Alat dan Bahan

Kriteria Penilaian	SKOR
5-4 alat dan bahan yang disiapkan sesuai dengan topik percobaan	4
3-2 alat dan bahan yang disiapkan sesuai dengan topik percobaan	3
1 alat dan bahan yang disiapkan sesuai dengan topik percobaan	2

Alat yang disiapkan tidak sesuai dengan topik percobaan	1
Tidak ada alat yang disiapkan untuk percobaan	0

2. Kemampuan Merangkai Alat

Kriteria Penilaian	SKOR
Merangkai alat dengan benar sesuai prosedur dengan sekali membaca	4
Merangkai alat dengan benar sesuai prosedur namun masih perlu membaca berulang-ulang	3
Merangkai alat dengan benar sesuai prosedur namun masih sering bertanya kepada guru	2
Merangkai alat dengan bantuan guru	1
Tidak merangkai alat dan tidak meminta bantuan guru	0

3. Kemampuan Mengoperasikan Alat Ukur

Kriteria Penilaian	SKOR
Menggunakan alat dengan tepat dan aman	4
Menggunakan alat dengan tepat namun tidak aman	3
Menggunakan alat kurang tepat namun tidak aman	2
Hanya mampu menggunakan sebagian alat, selebihnya perlu bantuan guru	1
Tidak mampu menggunakan alat	0

4. Ketepatan Metode Pengambilan Data

Kriteria Penilaian	SKOR
Prosedur kerja sistematis, identifikasi variabel jelas, dan hasil pengamatan akurat	4
Prosedur kerja sistematis, identifikasi variabel jelas, namun hasil pengamatan tidak akurat	3
Prosedur kerja sistematis, identifikasi variabel tidak jelas, dan hasil pengamatan tidak akurat	2
Prosedur kerja tidak sistematis, identifikasi variabel tidak jelas, dan hasil pengamatan akurat	1
Prosedur kerja tidak sistematis, identifikasi variabel tidak jelas, dan hasil pengamatan tidak akurat	0

5. Kecepatan (Efisiensi Kegiatan)

Kriteria Penilaian	SKOR
Merangkai alat dan mengambil data dengan cepat dan tepat	4
Merangkai alat dengan cepat dan mengambil data kurang cepat namun tepat	3
Merangkai alat dan mengambil data kurang cepat namun tepat	2
Merangkai alat dan mengambil data kurang cepat dan kurangtepat	1
Sangat lamban dalam merangkai dan mengambil data	0

6. Persiapan untuk mengakhiri kegiatan praktikum

Kriteria Penilaian	SKOR
--------------------	------

Alat dan bahan disimpan dengan tepat dan tempat kerja bersih setelah praktikum	4
Hanya sebagian alat dan bahan disimpan dengan tepat dan tempat kerja bersih setelah praktikum	3
Alat dan bahan disimpan dengan tepat dan tempat kerja tidak dibersihkan setelah praktikum	2
Alat dan bahan tidak disimpan dengan tepat dan tempat kerja bersih setelah praktikum	1
Alat dan bahan tidak disimpan dengan tepat dan tempat kerja dan tidak dibersihkan setelah praktikum	0

Nilai siswa untuk aspek kognitif ataupun afektif ditentukan dengan cara:

$$\text{Nilai} = \frac{\sum \text{skor yang diperoleh}}{\sum \text{skor maksimum}} \times 100$$

❖ **Aspek Afektif** : Lembar Pengamatan Sikap
Instrumen Penilaian Afektif

NO	NAMA	SKOR ASPEK YANG DINILAI					
		1	2	3	4	5	6
1.							
2.							
3.							

Aspek yang dinilai

1. Bekerjasama dalam Kelompok

Kriteria Penilaian	SKOR
Bekerja sama	3
Kurang bekerja sama	2
Tidak bekerja sama	1

2. Keaktifan dalam Pembelajaran

Kriteria Penilaian	SKOR
Aktif dalam pembelajaran	3
Kurang aktif dalam pembelajaran	2
Tidak aktif dalam pembelajaran	1

3. Menghargai Pendapat Orang Lain

Kriteria Penilaian	SKOR
Menghargai	3
Kurang menghargai	2
Tidak menghargai	1

4. Tidak Mengganggu Proses Pembelajaran

Kriteria Penilaian	SKOR
Tidak mengganggu	3
Agak mengganggu	2
Mengganggu	1

5. Disiplin

Kriteria Penilaian	SKOR
Disiplin	3
Kurang disiplin	2
Tidak disiplin	1

6. Bersikap sopan

Kriteria Penilaian	SKOR
Bersikap sopan	3
Kurang sopan	2
Tidak sopan	1

Nilai siswa untuk aspek kognitif ataupun afektif ditentukan dengan cara:

$$\text{Nilai} = \frac{\sum \text{skor yang diperoleh}}{\sum \text{skor maksimum}} \times 100$$

Makassar, Januari 2016

Mengetahui
Kepala Sekolah

Guru Mata Pelajaran

Syarifatul Gaffar, S. Pd, M. Pd
Nip. 19641231 198703 1 201

Drs. H. Nurdin Dalle, M.Si
Nip. 1960101 198601 1 012

UNIVERSITAS ISLAM
ALAUDDIN
M A K A S S A R

Kuis Pertemuan I

1. Sebuah termometer X memiliki titik beku -20°X dan titik didih 180°X . Bila sebuah benda diukur dengan termometer Celsius, suhunya 40°C , berapakah suhunya saat diukur dengan termometer X
2. Batang baja pada suhu 20°C panjangnya 150 cm dan dipanaskan sampai suhunya mencapai 70°C . Berapa panjang baja pada suhu tersebut jika koefisien muai panjang baja $1,1 \times 10^{-5}/^{\circ}\text{C}$
3. Suatu benda dipanaskan sehingga mengalami kenaikan suhu. Apabila massa benda ditambah menjadi 4 kali semula, kemudian dipanaskan sehingga kenaikan suhu sebesar 3 kali semula. Tentukan perbandingan kalor mula-mula dan kalor sekarang.

Kuis Pertemuan II

1. Dua batang penghantar dengan panjang dan luas penampang sama tetapi terbuat dari bahan yang berbeda disambungkan seperti pada gambar

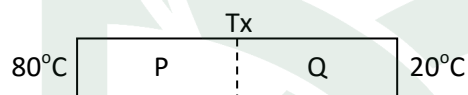

- Jika konduktivitas termal P setengah kali konduktivitas termal Q. Tentukan suhu pada sambungan penghantar tersebut
2. Suhu kulit seseorang tanpa pakaian kira-kira 33°C . Jika orang yang luas permukaan tubuhnya kira-kira $1,7 \text{ m}^2$ berada dalam ruangan yang suhunya 21°C , Berapa banyak kalor yang dilepaskan tubuh orang itu melalui konveksi selama 2 menit jika koefisien konveksi $9 \text{ W}/\text{m}^2\text{K}$
 3. Dua bola sejenis tapi berbeda ukuran memancarkan energi radiasi yang sama besar disekitarnya. Jika bola C berjari-jari r bersuhu T sedangkan bola D berjari-jari $0,25r$ tentukan suhu bola D tersebut

Kuis Pertemuan III

1. Setengah kilogram batang baja 120°C ($c = 448 \text{ J/kg}^{\circ}\text{C}$) dicelupkan kedalam 2,00 kg air 25°C ($c = 4200 \text{ J/kg}^{\circ}\text{C}$). Tentukan suhu akhir batang baja
2. Kalor jenis suatu logam $1300 \text{ J/kg}^{\circ}\text{C}$. 100 gram logam yang telah dipanaskan dicampurkan dengan 600 gram air 30°C yang terdapat dalam suatu bejana. Jika suhu akhir logam paduan adalah 40°C , hitunglah suhu mula-mula logam (kalor jenis air $4200 \text{ J/kg}^{\circ}\text{C}$)
3. Air panas 87°C ditambahkan pada 240 g air yang suhunya 15°C sampai campuran itu mencapai suhu 32°C . Berapa massa minimum air panas yang harus ditambahkan



Instrument Penelitian Post Test

Standar Kompetensi: Menerapkan konsep kalor dan prinsip konservasi energi pada berbagai perubahan energi

KD		Indicator	Soal	Ranah
4.1	Menganalisis pengaruh kalor terhadap suatu zat	1 Menjelaskan konsep suhu	1. Yang dimaksud suhu nol mutlak adalah... a. Titik lebur es murni b. Semua gas menjadi cair c. Semua zat adalah padat d. Energi kinetic nol e. Energi kinetic paling besar	C1
			2. Suhu dinyatakan sebagai... a. Derajat panas suatu benda b. Derajat dingin suatu benda c. Derajat panas atau dingin suatu benda d. Kemampuan suatu benda menyerap kalor e. Kemampuan suatu benda melepas kalor	C1
	2 Menganalisis konversi suhu suatu termometer	3. Penugukuran suatu ruangan menunjukkan 303 K, maka skala Reamur menunjukkan... a. 30°R b. 28°R c. 26°R d. 24°R	C2	

			e. 20°R	
			4. Skala Celsius dan skala Fahrenheit akan menunjukkan angka yang sama pada suhu... a. -40° c. 20° e. 60° b. -20° d. 40°	C3
			5. Sebuah termometer X memiliki titik beku 40°X dan titik didih 240°X . Bila sebuah benda diukur dengan termometer Celsius, suhunya 50°C maka bila diukur dengan termometer X, suhunya ialah... a. 80° c. 120° e. 160° b. 100° d. 140°	C3
3	Menganalisis pengaruh kalor terhadap ukuran benda (pemuaiian)		6. Diketahui suatu sambungan rel kereta api melengkung, padahal telah disediakan celah pemuaiian. Hal ini terjadi karena... a. Suhu udara sangat dingin c. Celah pemuaiian terlalu sempit e. Pemuaiian sangat kecil b. Koefisien muai panjang sangat kecil d. Celah pemuaiian terlalu lebar	C2
			7. Kawat tembaga memiliki koefisien muai panjang $0,000017/^{\circ}\text{C}$ yang pada suhu 50°C panjangnya 80 cm, dipanaskan sampai	C3

			<p>mencapai 150°C. Panjang kawat setelah dipanaskan adalah...</p> <p>a. 0,92017 m b. 0,80761 m c. 0,80617 m d. 0,80178 m e. 0,08136 m</p>	
			<p>8. Seutas kawat memiliki panjang 100 cm dipanaskan hingga bersuhu 75°C sehingga panjangnya menjadi 100,055 cm, jika koefisien muai panjang kawat $0,000011/^{\circ}\text{C}$, suhu mula-mula kawat tersebut adalah...</p> <p>a. 20°C b. 23°C c. 25°C d. 30°C e. 35°C</p>	C3
			<p>9. Sebuah lempeng persegi terbuat dari suatu bahan logam pada suhu 20°C memiliki luas 160 cm^2 dipanaskan hingga bersuhu 80°C sehingga luasnya bertambah besar $0,352\text{ cm}^2$. Berapakah koefisien muai panjang logam tersebut...</p> <p>a. $0,000009/^{\circ}\text{C}$ b. $0,000011/^{\circ}\text{C}$ c. $0,000017/^{\circ}\text{C}$ d. $0,000019/^{\circ}\text{C}$ e. $0,000023/^{\circ}\text{C}$</p>	C3
			<p>10. Sebuah lempeng persegi panjang terbuat dari aluminium, pada suhu 0°C yang luasnya 420 cm^2. Koefisien muai linear aluminium adalah $0,000024/^{\circ}\text{C}$. Luas lempeng tersebut jika suhunya dinaikkan menjadi 100°C adalah...</p>	C3

			<ul style="list-style-type: none"> a. $224,016 \text{ cm}^2$ b. $242,016 \text{ cm}^2$ c. $422,016 \text{ cm}^2$ d. $424,016 \text{ cm}^2$ e. $442,016 \text{ cm}^2$ 	
			<p>11. Pemuaian paling dominan yang terjadi pada lembaran seng adalah muai...</p> <ul style="list-style-type: none"> a. Panjang b. Ruang c. Volume d. Ruas e. Luas 	C2
			<p>12. Sebuah botol gelas volumenya 2L dan suhunya 0°C diisi dengan air yang suhunya 0°C. Jika botol dan isinya dipanaskan sampai suhunya 50°C serta koefisien muai panjang gelas dan koefisien muai volume air masing-masing $2,1 \times 10^{-4} \text{ C}^{-1}$ dan $9 \times 10^{-6} \text{ C}^{-1}$ maka volume air yang tumpah adalah...</p> <ul style="list-style-type: none"> a. 0,0210 L b. 0,0183 L c. 0,0083 L d. 0,0027 L e. 0,0021 L 	C4
4	Menganalisis pengaruh kalor terhadap perubahan wujud benda	<p>13. Jika diketahui kapasitas kalor air 4180 J/kgK, maka kalor yang diterima oleh air yang suhunya naik 25°C adalah...</p> <ul style="list-style-type: none"> a. 104500 J b. 156750 J c. 209000 J d. 261250 J e. 313500 J 	C3	
			14. Suatu zat yang massanya 2 kg dipanaskan dari 10°C sampai	C3

			bersuhu 50°C . Apabila kalor yang diperlukan sebesar 42000 J, kalor jenis zat tersebut adalah... J/kgK	
			<p>a. 1400</p> <p>c. 700</p> <p>e. 525</p>	<p>b. 800</p> <p>d. 650</p>
			15. Suatu benda dipanaskan sehingga mengalami kenaikan suhu. Apabila massa benda ditambah menjadi 3 kali semula, kemudian dipanaskan sehingga kenaikan suhu sebesar 2 kali semula, kalor yang diperlukan sebesar...kali semula	C4
			<p>a. 3</p> <p>c. 6</p> <p>e. 18</p>	<p>b. 5</p> <p>d. 12</p>
4.2	Menganalisis cara perpindahan kalor	1	Menganalisis perpindahan kalor dengan cara konduksi	
			16. Besar kalor yang dapat dipindahkan melalui suatu penghantar per satuan waktu berbanding terbalik dengan...	C2
			<p>a. Selisih suhu</p> <p>c. Panjang atau ketebalan</p> <p>e. Massa jenis</p>	<p>b. Konduktivitas termal</p> <p>d. Luas permukaan</p>
			17. Dua batang dengan panjang dan luas penampang sama tetapi terbuat dari bahan yang berbeda disambungkan. Konduktivitas termal kawat yang pertama 2 kali konduktivitas termal kawat kedua. Jika ujung bebas kawat pertama 20°C dan kawat kedua pada suhu 80°C . Suhu pada sambungan kedua kawat saat setimbang adalah...	C4

			<p>a. 25°C c. 48°C e. 60°C</p>	<p>b. 40°C d. 55°C</p>	
			<p>18. Dua batang logam A dan B penampangnya berbanding 2 : 1, sedangkan panjangnya berbanding 4 : 3. Bila beda suhu kedua batang sama, maka jumlah rambatan kalor tiap satuan waktu pada A dan B berbanding...</p> <p>a. 2 : 3 c. 8 : 3 e. 1 : 1</p>	<p>b. 3 : 2 d. 3 : 8</p>	C6
	2	Menganalisis perpindahan kalor dengan cara konveksi	<p>19. Adanya arus konveksi alami ditunjukkan oleh...</p> <p>a. Efek rumah kaca c. Peningering rambut e. Terjadinya angin darat</p>	<p>b. Pendingin mesin mobil d. Lemari pendingin</p>	C1
			<p>20. Suhu kulit seseorang tanpa pakaian kira-kira 32°C. Jika orang yang luas permukaan tubuhnya kira-kira 1,6 m² berada dalam ruangan yang suhunya 22°C, maka kalor yang dilepaskan tubuh orang itu melalui konveksi selama 5 menit adalah... ($h = 4,0 \text{ Wm}^{-2}\text{k}^{-1}$)</p> <p>a. 10,2 J c. 1020 J</p>	<p>b. 336 J d. 33600 J</p>	C3

			e. 168000 J	
	3	Menganalisis perpindahan kalor dengan cara radiasi	<p>21. Pernyataan berikut yang sesuai dengan konsep radiasi kalor adalah...</p> <p>a. Kalor berpindah dalam bentuk gelombang mekanik</p> <p>b. Kalor berpindah melalui zat perantara</p> <p>c. Benda hitam lebih mudah menyerap kalor daripada memancarkannya</p> <p>d. Laju kalor yang diterima lebih besar dari benda yang dipancarkan</p> <p>e. Energy total yang dipancarkan benda tergantung suhunya</p>	C2
			<p>22. Dua bola sejenis tapi berbeda ukuran memancarkan energy radiasi yang sama besar disekitarnya. Jika bola A berjari-jari r bersuhu T, maka bola B yang berjari-jari $2r$ akan bersuhu...</p> <p>a. $0,3 T$</p> <p>b. $0,5 T$</p> <p>c. $0,7 T$</p> <p>d. $0,9 T$</p> <p>e. $1,1 T$</p>	C5
			<p>23. Jika kita berada di dekat api unggun, maka kalor akan merambat dari api unggun ke tubuh kita melalui...</p> <p>a. Radiasi dan Konveksi</p> <p>b. Radiasi dan Konduksi</p> <p>c. Konduksi dan Konveksi</p> <p>d. Radiasi</p> <p>e. Konveksi</p>	C3

SUHU DAN KALOR

Pengertian Suhu

Suhu menyatakan derajat panas atau dinginnya suatu benda. Suhu termasuk besaran pokok.

Pengertian Sifat Termal Zat.

Sifat termal zat ialah bahwa setiap zat yang menerima ataupun melepaskan kalor, maka zat tersebut akan mengalami :

- Perubahan suhu / temperatur / derajat panas.
- Perubahan panjang ataupun perubahan volume zat tersebut.
- Perubahan wujud.

Pengukuran Suhu / Temperatur.

Alat untuk mengukur suhu suatu zat disebut Termometer.

Secara umum ada 4 jenis termometer, yaitu :

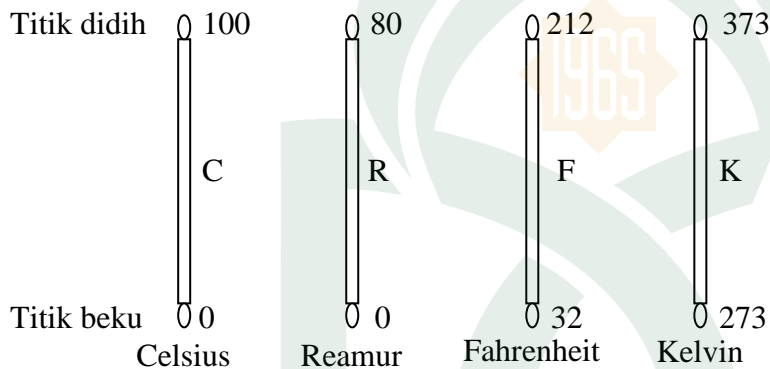

Konversi Suhu

Untuk termometer skala Celsius, Reamur, Fahrenheit dan Kelvin berlaku :

$$\frac{C - C_B}{C_A - C_B} = \frac{R - R_B}{R_A - R_B} = \frac{F - F_B}{F_A - F_B} = \frac{K - K_B}{K_A - K_B}$$

$$\frac{C - 0}{100 - 0} = \frac{R - 0}{80 - 0} = \frac{F - 32}{212 - 32} = \frac{K - 273}{373 - 273}$$

$$\frac{C}{100} = \frac{R}{80} = \frac{F - 32}{180} = \frac{K - 273}{100}$$

maka diperoleh hubungan antara Celsius, Reamur, Fahrenheit dan Kelvin

$$\boxed{\frac{C}{5} = \frac{R}{4} = \frac{F - 32}{9} = \frac{K - 273}{5}}$$

Untuk termometer skala tertentu berlaku :

$$\frac{X - X_B}{X_A - X_B} = \frac{Y - Y_B}{Y_A - Y_B}$$

Keterangan :

- | | |
|--|--|
| C = Suhu pada skala Celsius (°C) | K = Suhu pada skala Kelvin (K) |
| C _A = Titik didih Celsius (100 °C) | K _A = Titik didih Kelvin (373 K) |
| C _B = Titik beku Celsius (0 °C) | K _B = Titik beku Kelvin (273 K) |
| R = Suhu pada skala Reamur (°R) | X = Suhu pada termometer X (°X) |
| R _A = Titik didih Reamur (80 °R) | X _A = Titik didih termometer X (°X) |
| R _B = Titik beku Reamur (0 °R) | X _B = Titik beku termometer X (°X) |
| F = Suhu pada skala Fahrenheit (°F) | Y = Suhu pada termometer Y (°Y) |
| F _A = Titik didih Fahrenheit (212 °F) | Y _A = Titik didih termometer Y (°Y) |
| F _B = Titik beku Fahrenheit (32 °F) | Y _B = Titik beku termometer Y (°Y) |

Contoh Soal

1. Dinda mengalami demam dan suhu tubuhnya 40°C, berapakah suhu badan dinda jika diukur menggunakan thermometer Fahrenheit

Dik : C = 40°C

Dit : F = ... ?

Peny:

$$\frac{C}{5} = \frac{F - 32}{9}$$

$$\frac{40}{5} = \frac{F - 32}{9}$$

$$F - 32 = 8 \times 9$$

$$F - 32 = 72$$

$$F = 72 + 32$$

$$F = 104^\circ F$$

2. Pada suatu termometer A, titik beku air adalah 30°A dan titik didih air adalah 230°A. Bila suatu benda diukur dengan termometer celcius bersuhu 50°C, maka berapakah suhu ini jika diukur dengan thermometer A

Dik : A_A = 230°A

C_A = 100°C

A_B = 30°A

C_B = 0°C

C = 50°C

Dit : F = ... ?

Peny:

$$\frac{A - A_B}{A_A - A_B} = \frac{C - C_B}{C_A - C_B}$$

$$\frac{A - 30}{230 - 30} = \frac{50 - 0}{100 - 0}$$

$$\frac{A - 30}{200} = \frac{50}{100}$$

$$A - 30 = 50 \times 2$$

$$A - 30 = 100$$

$$A = 100 + 30$$

$$A = 130^\circ A$$

Pemuaian Zat.

1. Pemuaian panjang.

Bila suatu batang pada suatu suhu tertentu panjangnya L_0 , jika suhunya dinaikkan sebesar Δt , maka batang tersebut akan bertambah panjang sebesar ΔL yang dapat dirumuskan sebagai berikut :

$$\Delta L = L_0 \cdot \alpha \cdot \Delta t$$

$\alpha =$ Koefisien muai panjang = koefisien muai linier

didefinisikan sebagai : Bilangan yang menunjukkan berapa cm atau meter bertambahnya panjang tiap 1 cm atau 1 m suatu batang jika suhunya dinaikkan 1°C .

Jadi besarnya koefisien muai panjang suatu zat berbeda-beda, tergantung jenis zatnya.

Jika suatu benda panjang mula-mula pada suhu $t_0^{\circ}\text{C}$ adalah L_0 .

Koefisien muai panjang = α , kemudian dipanaskan sehingga suhunya menjadi $t_1^{\circ}\text{C}$ maka :

$$\Delta L = L_0 \cdot \alpha \cdot (t_1 - t_0)$$

Panjang batang pada suhu $t_1^{\circ}\text{C}$ adalah :

$$\begin{aligned} L_t &= L_0 + \Delta L \\ &= L_0 + L_0 \cdot \alpha \cdot (t_1 - t_0) \\ &= L_0 (1 + \alpha \Delta t) \end{aligned}$$

Keterangan :

- L_t = Panjang benda setelah dipanaskan $t^{\circ}\text{C}$ (m) atau (cm)
- L_0 = Panjang mula-mula. (m) atau (cm)
- α = Koefisien muai panjang ($^{\circ}\text{C}^{-1}$)
- Δt = Selisih antara suhu akhir dan suhu mula-mula. ($^{\circ}\text{C}$)

2. Pemuaian Luas.

Bila suatu lempengan logam (luas A_0) pada t_0° , dipanaskan sampai t_1° , luasnya akan menjadi A_t , dan pertambahan luas tersebut adalah :

$$\Delta A = A_0 \cdot \beta \Delta t$$

atau

$$\Delta A = A_0 \cdot 2\alpha \Delta t$$

$$A_t = A_0 (1 + \beta \Delta t)$$

$$\Delta t = t_1 - t_0$$

β adalah Koefisien muai luas ($\beta = 2\alpha$)

Bilangan yang menunjukkan berapa cm^2 atau m^2 bertambahnya luas tiap 1 cm^2 atau m^2 suatu benda jika suhunya dinaikkan 1°C .

Keterangan :

- A_t = Luas benda setelah dipanaskan t °C (m²) atau (cm²)
 A_o = Luas mula-mula. (m²) atau (cm²)
 β = Koefisien muai Luas (°C⁻¹)
 Δt = Selisih antara suhu akhir dan suhu mula-mula. (°C)

3. Pemuai Volume

Bila suatu benda berdimensi tiga (mempunyai volume) mula-mula volumenya V_o pada suhu t_o , dipanaskan sampai t_1 , volumenya akan menjadi V_t , dan pertambahan volumenya adalah :

$$\Delta V = V_o \cdot \gamma \Delta t$$

atau

$$\Delta V = V_o \cdot 3\alpha \Delta t$$

$$V_t = V_o (1 + \gamma \Delta t)$$

$$\Delta t = t_1 - t_o$$

γ adalah Koefisien muai Volume ($\gamma = 3\alpha$)

Bilangan yang menunjukkan berapa cm³ atau m³ bertambahnya volume tiap-tiap 1 cm³ atau 1 m³ suatu benda jika suhunya dinaikkan 1 °C.

Keterangan :

- V_t = Volume benda setelah dipanaskan t °C (m³) atau (cm³)
 V_o = Volume mula-mula. (m³) atau (cm³)
 γ = Koefisien muai ruang (°C⁻¹)
 Δt = Selisih antara suhu akhir dan suhu mula-mula. (°C)

Namun tidak semua benda menurut hukum pemuai ini, misalnya air. Didalam interval 0°- 4° C air akan berkurang volumenya bila dipanaskan, tetapi setelah mencapai 4° C volume air akan bertambah (Seperti pada benda-benda lainnya). Hal tersebut diatas disebut ANOMALI AIR.

Jadi pada 4° C air mempunyai volume terkecil, dan karena massa benda selalu tetap jika dipanaskan maka pada 4° C tersebut air mempunyai massa jenis terbesar.

Contoh Soal

1. Batang baja pada suhu 0°C panjangnya 100 cm dan dipanaskan sampai suhunya mencapai 50°C. Berapa panjang baja pada suhu tersebut jika koefisien muai panjang baja $1,1 \times 10^{-5}/^{\circ}\text{C}$

Dik : $L_o = 100 \text{ cm}$

$T_2 = 50^{\circ}\text{C}$

$\Delta T = 50^{\circ}\text{C} - 0^{\circ}\text{C} = 50^{\circ}\text{C}$

$T_1 = 0^{\circ}\text{C}$

$\alpha = 1,1 \times 10^{-5}/^{\circ}\text{C}$

Dit : $L = \dots?$

Peny:

$$L = L_o + \Delta L$$

$$\Delta L = L_o \alpha \Delta T$$

$$\Delta L = 100 \times 1,1 \times 10^{-5} \times 50$$

$$\Delta L = 5500 \times 10^{-5} = 0,55 \text{ cm}$$

$$L = 100 + 0,55$$

$$L = 100,55 \text{ cm}$$

2. Ayu mengukur volume sebuah silinder kuningan pejal pada suhu 25°C adalah 20 cm^3 . Tentukan volume silinder pada suhu 110°C jika koefisien muai panjang kuningan adalah $1,9 \times 10^{-5}/^{\circ}\text{C}$

$$\begin{aligned} \text{Dik : } L_0 &= 20\text{ cm}^3 & T_2 &= 110^{\circ}\text{C} & \Delta T &= 110^{\circ}\text{C} - 25^{\circ}\text{C} = 85^{\circ}\text{C} \\ & T_1 &= 25^{\circ}\text{C} & \alpha &= 1,9 \times 10^{-5}/^{\circ}\text{C} \end{aligned}$$

Dit : $L = \dots?$

Peny:

$$V = V_0 + \Delta V$$

$$\Delta V = V_0 3\alpha\Delta T$$

$$\Delta V = 20 \times 3 \times 1,9 \times 10^{-5} \times 85$$

$$\Delta V = 9690 \times 10^{-5} = 0,969\text{ cm}^3$$

$$V = 20 + 0,969$$

$$V = 20,969\text{ cm}^3$$

Kalor (Energi Panas)

Kalor dikenal sebagai bentuk energi yaitu energi panas dengan notasi Q

Satuan Kalor :

Satuan kalor adalah kalori (kal) atau kilo kalori (k kal)

1 kalori/kilo kalori adalah : jumlah kalor yang diterima/dilepaskan oleh 1 gram/1 kg air untuk menaikkan/menurunkan suhunya 1°C .

$$1 \text{ kalori} = 4,2 \text{ joule}$$

atau

$$1 \text{ joule} = 0,24 \text{ kal}$$

Harga perbandingan di atas disebut **TARA KALOR MEKANIK**.

Kapasitas kalor

Kapasitas kalor suatu zat ialah banyaknya kalor yang diserap/dilepaskan untuk menaikkan/menurunkan suhu 1°C

Jika kapasitas kalor untuk menaikkan/menurunkan suhu suatu zat sebesar Δt diperlukan kalor sebesar :

$$Q = C \cdot \Delta t$$

Q dalam satuan k kal atau kal

C dalam satuan k kal / $^{\circ}\text{C}$ atau kal / $^{\circ}\text{C}$

Δt dalam satuan $^{\circ}\text{C}$

Kalor Jenis (c)

Kalor jenis suatu zat ialah : banyaknya kalor yang diterima/dilepas untuk menaikkan/menurunkan suhu 1 satuan massa zat sebesar 1°C .

Jika kalor jenis suatu zat = c, maka untuk menaikkan/menurunkan suatu zat bermassa m, sebesar Δt $^{\circ}\text{C}$, kalor yang diperlukan/dilepaskan sebesar :

$$Q = m \cdot c \cdot \Delta t$$

- Q dalam satuan k kal atau kal
- m dalam satuan kg atau g
- c dalam satuan k kal/kg⁰C atau kal/g⁰C
- Δt dalam satuan⁰C

Dari persamaan di atas dapat ditarik suatu hubungan :

$$C = m \cdot c \cdot \Delta t$$

$$C = m \cdot c$$

Perubahan wujud.

Semua zat yang ada di bumi ini terdiri dari 3 tingkat wujud yaitu :

- tingkat wujud padat
- tingkat wujud cair
- tingkat wujud gas

Kalor Laten (L)

Kalor laten suatu zat ialah kalor yang dibutuhkan untuk merubah satu satuan massa zat dari suatu tingkat wujud ke tingkat wujud yang lain pada suhu dan tekanan yang tetap.

Jika kalor laten = L, maka untuk merubah suatu zat bermassa m seluruhnya ke tingkat wujud yang lain diperlukan kalor sebesar :

$$Q = m \cdot L$$

Dimana :

- Q dalam kalori atau k kal
- m dalam gram atau kg
- L dalam kal/g atau k kal/kg

- Kalor lebur ialah kalor laten pada perubahan tingkat wujud padat menjadi cair pada titik leburnya.
- Kalor beku ialah kalor laten pada perubahan tingkat wujud cair menjadi padat pada titik bekunya.
- Kalor didih (kalor uap) ialah kalor laten pada perubahan tingkat wujud cair menjadi tingkat wujud uap pada titik didihnya.

Dibawah ini akan digambarkan dan diuraikan perubahan wujud air dari fase padat, cair dan gas yang pada prinsipnya proses ini juga dijumpai pada lain-lain zat.

Gambar perubahan wujud air.

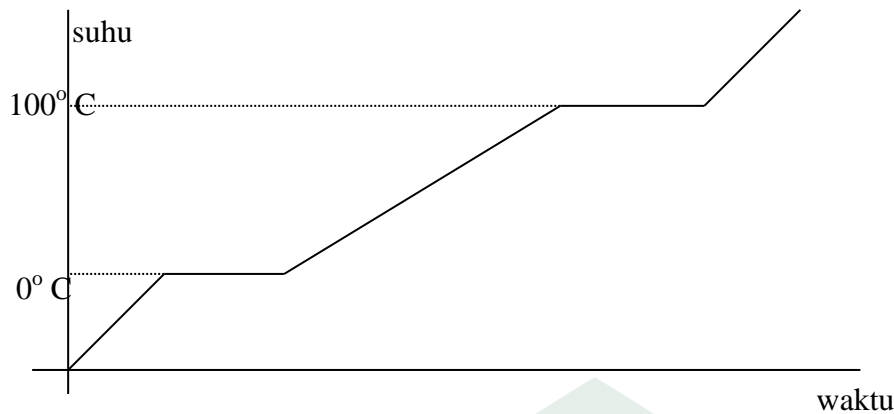

- I. Di bawah suhu 0°C air berbentuk es (padat) dan dengan pemberian kalor suhunya akan naik sampai 0°C . (a-b) Panas yang diperlukan untuk menaikkan suhu es pada fase ini adalah :

$$Q = m \times c_{\text{es}} \times \Delta t$$

- II. Tepat pada suhu 0°C , es mulai ada yang mencair dan dengan pemberian kalor suhunya tidak akan berubah (b-c). Proses pada b-c disebut proses *melebur* (perubahan fase dari padat menjadi cair). Panas yang diperlukan untuk proses ini adalah :

$$Q = m \cdot L_{\text{es}}$$

L_{es} = Kalor lebur es.

- III. Setelah semua es menjadi cair, dengan penambahan kalor suhu air akan naik lagi (c-d) Proses untuk merubah suhu pada fase ini membutuhkan panas sebesar :

$$Q = m \cdot c_{\text{air}} \cdot \Delta t$$

Pada proses c-d waktu yang diperlukan lebih lama daripada proses a-b, karena kalor jenis air (c_{air}) lebih besar daripada kalor jenis es (c_{es}).

- IV. Setelah suhu air mencapai 100°C , sebagian air akan berubah menjadi uap air dan dengan pemberian kalor suhunya tidak berubah (d-e). Proses d-e adalah proses *menguap* (Perubahan fase cair ke uap). Panas yang dibutuhkan untuk proses tersebut adalah :

$$Q = m \cdot L_{\text{uap}}$$

L_{uap} = Kalor didih air.

Latihan Soal

1. Pengukuran suhu suatu larutan menunjukkan 59°F , tentukan suhu ini dalam skala Celsius, Reamur dan Kelvin.
2. Sebuah termometer X memiliki titik beku 30°X dan titik didih 180°X . Bila sebuah benda diukur dengan termometer Celsius, suhunya 20°C , berapakah suhunya saat diukur dengan termometer X
3. Seutas kawat memiliki panjang 100 cm dipanaskan hingga bersuhu 75°C sehingga panjangnya menjadi 100,055 cm. jika koefisien muai panjang kawat $0,000011/^{\circ}\text{C}$, berapakah suhu mula-mula kawat tersebut
4. Sebuah lempeng persegi terbuat dari aluminium yang memiliki sisi 10 cm pada suhu 27°C . Koefisien muai linear aluminium adalah $2,4 \times 10^{-5}/^{\circ}\text{C}$. Tentukan luas lempeng tersebut jika suhunya dinaikkan menjadi 127°C .
5. Sebuah lempeng persegi terbuat dari suatu bahan logam pada suhu 50°C memiliki luas 300 cm^2 dipanaskan hingga bersuhu 100°C sehingga luasnya bertambah sebesar $0,069 \text{ cm}^2$ Berapakah koefisien muai panjang logam tersebut
6. Sebuah botol gelas volumenya 1 liter dan suhunya 0°C diisi penuh dengan air raksa yang suhunya 0°C . Jika botol dan isinya dipanaskan sampai suhu 100°C serta koefisien muai panjang gelas $10^{-4}/^{\circ}\text{C}$ dan koefisien muai volume raksa $18,2 \times 10^{-6}/^{\circ}\text{C}$. Berapakah volume raksa yang tumpah dari botol gelas
7. Suatu benda dipanaskan sehingga mengalami kenaikan suhu. Apabila massa benda ditambah menjadi 2 kali semula, kemudian dipanaskan sehingga kenaikan suhu sebesar 5 kali semula. Tentukan perbandingan kalor mula-mula dan kalor sekarang.
8. Berapa kalor yang diperlukan untuk memanaskan 4 kg es -10°C hingga menjadi uap air 110°C ? ($c_{\text{es}} = 2100 \text{ J/kg } ^{\circ}\text{C}$, $c_{\text{air}} = 4200 \text{ J/kg } ^{\circ}\text{C}$, $c_{\text{uap}} = 2010 \text{ J/kg } ^{\circ}\text{C}$, $L_{\text{es}} = 334000 \text{ J/kg}$, $L_{\text{uap}} = 2260000 \text{ J/kg}$)

Perpindahan Kalor.

Panas dapat dipindahkan dengan 3 macam cara, antara lain :

- a. Secara konduksi (Hantaran)
- b. Secara konveksi (Aliran)
- c. Secara Radiasi (Pancaran)

a. Konduksi.

Pada peristiwa konduksi, atom-atom zat yang memindahkan panas tidak berpindah tempat tetapi hanya bergetar saja sehingga menumbuk atom-atom disebelahnya, (Misalkan terdapat pada zat padat) Banyaknya panas per satuan waktu yang dihantarkan oleh sebuah batang yang panjangnya L, luas penampang A dan perbedaan suhu antara ujung-ujungnya Δt , adalah :

$$H = k \cdot A \cdot \frac{\Delta T}{L}$$

k adalah koefisien konduksi panas dari bahan dan besarnya tergantung dari macam bahan.

Bila k makin besar, benda adalah konduktor panas yang baik.

Bila k makin kecil, benda adalah isolator panas.

b. Konveksi.

Pada peristiwa ini partikel-partikel zat yang memindahkan panas ikut bergerak. Kalor yang merambat per satuan waktu adalah :

$$H = h \cdot A \cdot \Delta t \quad h = \text{koefisien konveksi}$$

misalkan pada zat cair dan gas.

c. Radiasi.

Adalah pemindahan panas melalui radiasi energi gelombang elektromagnetik. Energi panas tersebut dipancarkan dengan kecepatan yang sama dengan gelombang-gelombang elektromagnetik lain di ruang hampa (3×10^8 m/det)

Banyaknya panas yang dipancarkan per satuan waktu menurut Stefan Boltzman adalah :

$$W = e \cdot \tau \cdot T^4$$

W = Intensitas radiasi yang dipancarkan per satuan luas, dinyatakan dalam : $J/m^2 \cdot \text{det}$ atau watt/m^2

e = Emisivitas (Daya pancaran) permukaan

$\tau =$ Konstanta umum = $5,672 \times 10^{-8} \frac{\text{watt}}{m^2 (\text{°K})^4}$

T = Suhu mutlak benda

Besarnya harga e tergantung pada macam permukaan benda $0 \leq e \leq 1$

$$e = 1$$

- Permukaan hitam sempurna (black body)
- Sebagai pemancar panas ideal.
- Sebagai penyerap panas yang baik.
- Sebagai pemantul panas yang jelek.

$$e = 0$$

- Terdapat pada permukaan yang lebih halus.
- Sebagai pemancar panas yang jelek.
- Sebagai penyerap panas yang jelek.
- Sebagai pemantul yang baik.

Contoh Soal

1. Dua batang penghantar dengan panjang dan luas penampang sama tetapi terbuat dari bahan yang berbeda disambungkan seperti pada gambar



Jika konduktivitas termal A 2 kali konduktivitas termal B. Tentukan suhu pada sambungan penghantar tersebut

Dik : $L_A = L_B$

$$\Delta T_A = (T_x - 20)$$

$$A_A = A_B$$

$$\Delta T_B = (80 - T_x)$$

$$K_A = 2 K_B$$

Dit : $T_x = \dots?$

Peny:

$$H_A = H_B$$

$$\frac{K_A A_A \Delta T_A}{L_A} = \frac{K_B A_B \Delta T_B}{L_B}$$

$$\frac{2K_B A_B (T_x - 20)}{L_B} = \frac{K_B A_B (80 - T_x)}{L_B}$$

$$2T_x - 40 = 80 - T_x$$

$$2T_x + T_x = 80 + 40$$

$$3T_x = 120$$

$$T_x = \frac{120}{3} = 40^\circ C$$

2. Permukaan dalam suatu dinding rumah dijaga bersuhu tetap $20^\circ C$ saat udara diluar $30^\circ C$. Berapa banyak kalor yang masuk kedalam rumah akibat konveksi alami udara melalui dinding rumah berukuran $10 \text{ m} \times 5 \text{ m}$ selama 1 menit? (anggap $h = 4 \text{ W m}^{-1} \text{ K}^{-1}$)

Dik : $A = 10 \text{ m} \times 5 \text{ m} = 50 \text{ m}^2$ $T_2 = 30^\circ C = 303 \text{ K}$ $\Delta T = 303 - 293 = 10 \text{ K}$
 $T_1 = 20^\circ C = 293 \text{ K}$ $h = 4 \text{ W m}^{-1} \text{ K}^{-1}$ $t = 60 \text{ s}$

Dit : $H = \dots?$

Peny:

$$H = h A \Delta T t$$

$$H = 4 \times 50 \times 10 \times 60$$

$$H = 120\,000 \text{ J/s}$$

3. Sebuah bola tembaga berjari-jari $3,5 \text{ cm}$ dipanaskan dalam sebuah tungku perapian bersuhu $427^\circ C$. Jika emisivitas bola $0,30$. Berapakah laju kalor yang dipancarkannya ($\sigma = 5,7 \times 10^{-8} \text{ W m}^{-1} \text{ K}^{-4}$)

Dik : $r = 3,5 \text{ cm} = 3,5 \times 10^{-2} \text{ m}$ $e = 0,30$
 $T = 427^\circ C = 700 \text{ K}$ $\sigma = 5,7 \times 10^{-8} \text{ W m}^{-1} \text{ K}^{-4}$

Dit : $H = \dots?$

Peny:

$$H = e \sigma A T^4$$

$$A = \pi r^2$$

$$A = 3,14 \times (3,5 \times 10^{-2})^2$$

$$A = 3,14 \times 12,25 \times 10^{-4}$$

$$A = 38,5 \times 10^{-4} \text{ m}^2$$

Maka

$$H = 0,30 \times 5,7 \times 10^{-8} \times 38,5 \times 10^{-4} \times (700)^4 = 16 \text{ J/s}$$

Latihan Soal

1. Dua batang penghantar dengan panjang dan luas penampang sama tetapi terbuat dari bahan yang berbeda disambungkan seperti pada gambar

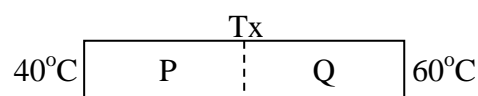

Jika konduktivitas termal P 4 kali konduktivitas termal Q. Tentukan suhu pada sambungan penghantar tersebut

- Dua batang logam sejenis A dan B penampangnya berbanding 4 : 2, sedangkan panjangnya berbanding 8 : 6. Bila beda suhu kedua batang sama, Tentukan perbandingan jumlah rambatan kalor tiap satuan waktu pada A dan B
- Suhu kulit seseorang tanpa pakaian kira-kira 31°C. Jika orang yang luas permukaan tubuhnya kira-kira 1,6 m² berada dalam ruangan yang suhunya 20°C, Berapa banyak kalor yang dilepaskan tubuh orang itu melalui konveksi selama 10 menit jika koefisien konveksi 5,2 W/m²K
- Permukaan dalam suatu dinding rumah dijaga bersuhu tetap 18°C saat udara diluar 32°C. Berapa banyak kalor yang masuk kedalam rumah akibat konveksi alami udara melalui dinding rumah berukuran 12 m × 7 m selama 5 menit? (anggap h = 6 W m⁻¹ K⁻¹)
- Dua bola sejenis tapi berbeda ukuran memancarkan energi radiasi yang sama besar disekitarnya. Jika bola A berjari-jari r bersuhu T sedangkan bola B berjari-jari 4r tentukan suhu bola B tersebut
- Tentukan perbandingan laju kalor yang dipancarkan oleh sebuah benda hitam bersuhu 500 K dan 1000 K
- Sebuah benda berbentuk bola dengan diameter 2 cm bersuhu tetap 527⁰ C. Kalau benda dianggap benda hitam, berapakah energi yang dipancarkan oleh benda setiap detik (dalam satuan watt)

Hukum Kekekalan Energi Panas (Kalor)

Jika 2 macam zat pada tekanan yang sama, suhunya berbeda jika dicampur maka : zat yang bersuhu tinggi akan melepaskan kalor, sedangkan zat yang bersuhu lebih rendah akan menyerap kalor.

Jadi berlaku :

$$\text{Kalor yang diserap} = \text{Kalor yang dilepaskan}$$

Pernyataan di atas disebut “**Asas Black**” yang biasanya digunakan dalam kalorimeter, yaitu alat pengukur kalor jenis zat.

Contoh Soal

- Jika 75 gram air yang suhunya 10°C dicampurkan dengan 50 gram air yang suhunya 80°C, berapakah suhu akhir campuran tersebut

Dik : $m_1 = 75 \text{ gram}$ $m_2 = 50 \text{ gram}$
 $T_1 = 10^\circ\text{C}$ $T_2 = 80^\circ\text{C}$
 $\Delta T_1 = (T_x - 10)$ $\Delta T_2 = (80 - T_x)$

$$c_1 = c_2$$

Dit : $T_c = \dots?$

Peny:

$$\text{Qserap} = \text{Qlepas}$$

$$m_1 c_1 \Delta T_1 = m_2 c_2 \Delta T_2$$

$$m_1 \Delta T_1 = m_2 \Delta T_2$$

$$75 (T_x - 10) = 50 (80 - T_x)$$

$$75T_x - 750 = 4000 - 50T_x$$

$$75T_x + 50T_x = 4000 + 750$$

PERTANYAAN

1. Sesudah logam dimasukkan ke dalam kalorimeter, suhu air dalam kalorimeter naik, kenaikan suhunya = °C. Kenaikan suhu itu disebabkan oleh
2. Sesudah logam yang dimasukkan ke dalam kalorimeter, suhu logam itu turun, penurunan suhunya = °C. Penurunan suhu itu disebabkan oleh
3. Jika dianggap tidak ada kalor yang terbuang dan kalorimeter tidak menyerap kalor, maka logam itu menyerap kalor sebanyak....
4. Berapakah kalor jenis logam itu berdasarkan percobaan di atas? Bandingkan dengan kalor jenis masing-masing logam menurut teori!
5. Hasil percobaan mungkin berbeda dengan teori. Tuliskan faktor-faktor yang menyebabkan perbedaan itu!

Latihan Soal

1. Jika 125 gram air yang suhunya 20°C dicampurkan dengan 25 gram air yang suhunya 70°C, berapakah suhu akhir campuran tersebut
2. Satu kilogram batang kuningan 150°C ($c = 380 \text{ J/kg}^\circ\text{C}$) dicelupkan kedalam 3,00 kg air 30°C ($c = 4200 \text{ J/kg}^\circ\text{C}$). Tentukan suhu akhir batang kuningan
3. Seorang siswa ingin menentukan kalor jenis suatu paduan logam baru. 50 gram logam tersebut dipanaskan sampai 120°C dan segera dicelupkan kedalam 120 gram air 30°C yang terdapat dalam kalorimeter aluminium. Jika suhu akhir logam paduan adalah 45°C, hitunglah kalor jenisnya (kalor jenis air 4200 J/kg°C)
4. Kalor jenis suatu logam 230 J/kg°C. 100 gram logam yang telah dipanaskan dicampurkan dengan 400 gram air 32°C yang terdapat dalam suatu bejana. Jika suhu akhir logam paduan adalah 50°C, hitunglah suhu mula-mula logam (kalor jenis air 4200 J/kg°C)
5. Air panas 92°C ditambahkan pada 100 g air yang suhunya 10°C sampai campuran itu mencapai suhu 27°C. Berapa massa minimum air panas yang harus ditambahkan

Instrument Penelitian Pre Test

Standar Kompetensi: Menerapkan konsep kalor dan prinsip konservasi energi pada berbagai perubahan energi

KD		Indicator	Soal	Ranah	
4.1	Menganalisis pengaruh kalor terhadap suatu zat	1 Menjelaskan konsep suhu	1. Yang dimaksud suhu nol mutlak adalah... a. Titik lebur es murni c. Energi kinetic nol e. Semua zat adalah padat	b. Energi kinetic paling besar d. Semua gas menjadi cair	C1
			2. Suhu dinyatakan sebagai... a. Kemampuan suatu benda menyerap kalor c. Derajat panas suatu benda e. Derajat panas atau dingin suatu benda	b. Kemampuan suatu benda melepas kalor d. Derajat dingin suatu benda	C1
	2 Menganalisis konversi suhu suatu termometer	3. Penugukuran suatu ruangan menunjukkan 323 K, maka skala Reamur menunjukkan... a. 20°R c. 28°R	b. 25°R d. 34°R	C2	

			e. 40°R	
			4. Skala Celsius dan skala Fahrenheit akan menunjukkan angka yang sama pada suhu... a. -40° c. 20° e. 60° b. -20° d. 40°	C3
			5. Sebuah termometer X memiliki titik beku 60°X dan titik didih 260°X . Bila sebuah benda diukur dengan termometer Celsius, suhunya 60°C maka bila diukur dengan termometer X, suhunya ialah... a. 100° c. 140° e. 180° b. 120° d. 160°	C3
	3	Menganalisis pengaruh kalor terhadap ukuran benda (pemuaiian)	6. Diketahui suatu sambungan rel kereta api melengkung, padahal telah disediakan celah pemuaiian. Hal ini terjadi karena... a. Celah pemuaiian terlalu sempit c. Celah pemuaiian terlalu lebar e. Pemuaiian sangat kecil b. Koefisien muai panjang sangat kecil d. Suhu udara sangat dingin	C2
			7. Kawat tembaga memiliki koefisien muai panjang $0,000017/^{\circ}\text{C}$ yang pada suhu 20°C panjangnya 60 cm, dipanaskan sampai	C3

			mencapai 120°C. Panjang kawat setelah dipanaskan adalah...	
			a. 0,60017 m c. 0,60087 m e. 0,60202 m	b. 0,60061 m d. 0,60102 m
			8. Seutas kawat memiliki panjang 200 cm dipanaskan hingga bersuhu 60°C sehingga panjangnya menjadi 200,088 cm, jika koefisien muai panjang kawat 0,000011/°C, suhu mula-mula kawat tersebut adalah...	C3
			a. 20°C c. 25°C e. 35°C	b. 23°C d. 30°C
			9. Sebuah lempeng persegi terbuat dari suatu bahan logam pada suhu 50°C memiliki luas 300 cm ² dipanaskan hingga bersuhu 100°C sehingga luasnya bertambah besar 0,069 cm ² . Berapakah koefisien muai panjang logam tersebut...	C3
			a. 0,000009/°C c. 0,000017/°C e. 0,000023/°C	b. 0,000011/°C d. 0,000019/°C
			10. Sebuah lempeng persegi panjang terbuat dari aluminium, pada suhu 25°C yang luasnya 120 cm ² . Koefisien muai linear aluminium adalah 0,000024/°C. Luas lempeng tersebut jika suhunya dinaikkan menjadi 75°C adalah...	C3

				bersuhu 70°C . Apabila kalor yang diperlukan sebesar 82500 J, kalor jenis zat tersebut adalah... J/kgK	
				<ul style="list-style-type: none"> <li style="width: 50%;">a. 275 <li style="width: 50%;">b. 326 <li style="width: 50%;">c. 554 <li style="width: 50%;">d. 892 <li style="width: 50%;">e. 1043 	
				15. Suatu benda dipanaskan sehingga mengalami kenaikan suhu. Apabila massa benda ditambah menjadi 3 kali semula, kemudian dipanaskan sehingga kenaikan suhu sebesar 2 kali semula, kalor yang diperlukan sebesar...kali semula	C4
				<ul style="list-style-type: none"> <li style="width: 50%;">a. 3 <li style="width: 50%;">b. 5 <li style="width: 50%;">c. 6 <li style="width: 50%;">d. 12 <li style="width: 50%;">e. 18 	
4.2	Menganalisis cara perpindahan kalor	1	Menganalisis perpindahan kalor dengan cara konduksi	16. Besar kalor yang dapat dipindahkan melalui suatu penghantar per satuan waktu berbanding terbalik dengan...	C2
				<ul style="list-style-type: none"> <li style="width: 50%;">a. Luas permukaan <li style="width: 50%;">b. Konduktivitas termal <li style="width: 50%;">c. Massa jenis <li style="width: 50%;">d. Panjang atau ketebalan <li style="width: 50%;">e. Selisih suhu 	
				17. Dua batang dengan panjang dan luas penampang sama tetapi terbuat dari bahan yang berbeda disambungkan. Konduktivitas termal kawat yang pertama 3 kali konduktivitas termal kawat kedua. Jika ujung bebas kawat pertama 40°C dan kawat kedua pada suhu 60°C . Suhu pada sambungan kedua kawat saat setimbang adalah...	C4

			a. 23°C c. 30°C e. 45°C	b. 27°C d. 35°C		
			18. Dua batang logam A dan B penampangnya berbanding 2 : 1, sedangkan panjangnya berbanding 4 : 3. Bila beda suhu kedua batang sama, maka jumlah rambatan kalor tiap satuan waktu pada A dan B berbanding...	a. 2 : 3 c. 8 : 3 e. 1 : 1	b. 3 : 2 d. 3 : 8	C6
2	Menganalisis perpindahan kalor dengan cara konveksi		19. Adanya arus konveksi alami ditunjukkan oleh...	a. Efek rumah kaca c. Pengering rambut e. Terjadinya angin darat	b. Pendingin mesin mobil d. Lemari pendingin	C1
			20. Suhu kulit seseorang tanpa pakaian kira-kira 30°C. Jika orang yang luas permukaan tubuhnya kira-kira 2,0 m ² berada dalam ruangan yang suhunya 23°C, maka kalor yang dilepaskan tubuh orang itu melalui konveksi selama 7 menit adalah... ($h = 4,0 \text{ Wm}^{-2}\text{k}^{-1}$)	a. 18900 J c. 23520 J	b. 21740 J d. 33760 J	C3

			e. 47850 J	
	3	Menganalisis perpindahan kalor dengan cara radiasi	<p>21. Pernyataan berikut yang sesuai dengan konsep radiasi kalor adalah...</p> <p>a. Kalor berpindah dalam bentuk gelombang mekanik</p> <p>b. Kalor berpindah melalui zat perantara</p> <p>c. Benda hitam lebih mudah menyerap kalor daripada memancarkannya</p> <p>d. Laju kalor yang diterima lebih besar dari benda yang dipancarkan</p> <p>e. Energy total yang dipancarkan benda tergantung suhunya</p>	C2
			<p>22. Dua bola sejenis tapi berbeda ukuran memancarkan energy radiasi yang sama besar disekitarnya. Jika bola A berjari-jari r bersuhu T, maka bola B yang berjari-jari $5r$ akan bersuhu...</p> <p>a. 0,45 T</p> <p>b. 0,50 T</p> <p>c. 0,70 T</p> <p>d. 0,75 T</p> <p>e. 0,87 T</p>	C5
			<p>23. Jika kita berada di dekat api unggun, maka kalor akan merambat dari api unggun ke tubuh kita melalui...</p> <p>a. Radiasi</p> <p>b. Konduksi dan Konveksi</p> <p>c. Radiasi dan Konveksi</p> <p>d. Konveksi</p> <p>e. Radiasi dan Konduksi</p>	C3

			<p>24. Perbandingan laju kalor yang dipancarkan oleh sebuah benda hitam bersuhu 200 K dan 600 K adalah...</p> <p>a. 1 : 3 b. 3 : 1 c. 1 : 81 d. 81 : 1 e. 2 : 3</p>	C6
4.3	Menerapkan asas Black dalam pemecahan masalah	1	<p>Mendeskripsikan perbedaan kalor yang diserap dan kalor yang diterima</p> <p>25. Ketika es melebur...</p> <p>a. Es menyerap kalor b. Suhunya turun c. Suhunya turun naik d. Es melepaskan kalor e. Suhunya naik</p>	C1
			<p>26. Perubahan wujud zat yang melepas kalor...</p> <p>a. Melebur dan menguap b. Menguap dan mendidih c. Membeku dan mengembun d. Melebur dan membeku e. Membeku dan menguap</p>	C2
		2	<p>Menerapkan asas Black dalam peristiwa pertukaran kalor</p> <p>27. Dua kilogram batang timah hitam ($c = 1300 \text{ J/kg}^\circ\text{C}$) 120°C dicelupkan ke dalam 5,00 kg air 20°C ($c = 4200 \text{ J/kg}^\circ\text{C}$). Suhu akhir batang timah adalah...</p> <p>a. 27°C b. 31°C c. 47°C d. 55°C e. 64°C</p>	C3
			<p>28. Sepotong logam massanya 50 gram dan suhunya 100°C</p>	C3

			<p>dimasukkan ke dalam 400 gram air yang suhunya 30°C (selama proses tidak ada kalor yang hilang). Setelah terjadi keadaan setimbang suhu campuran menjadi 43°C, maka kalor jenis logam adalah...(kalor jenis air 1 kal g⁻¹C⁻¹)</p> <p>a. 0,70 kal g⁻¹C⁻¹ b. 1,08 kal g⁻¹C⁻¹ c. 1,25 kal g⁻¹C⁻¹ d. 1,60 kal g⁻¹C⁻¹ e. 1,82 kal g⁻¹C⁻¹</p>	
			<p>29. Lima kilogram air 27°C dituangkan pada sebuah balok es 0°C jika kalor jenis air 4200 J/kg°C, kalor lebur es 335000 J/kg massa es yang melebur adalah...</p> <p>a. 1,58 kg b. 1,69 kg c. 1,88 kg d. 2,01 kg e. 2,19 kg</p>	C4
			<p>30. Air panas 100°C ditambahkan pada 150 gram air yang suhunya -7°C sampai campuran itu mencapai suhu 32°C. Massa minimum air panas yang ditambahkan adalah...</p> <p>a. 52,57 g b. 52,13 g c. 43,62 g d. 37,50 g e. 32,46 g</p>	C3

Instrument Penelitian Kunci Pre Test

Standar Kompetensi: Menerapkan konsep kalor dan prinsip konservasi energi pada berbagai perubahan energi

KD		Indicator	Soal	Ranah
4.1	Menganalisis pengaruh kalor terhadap suatu zat	1 Menjelaskan konsep suhu	1. Yang dimaksud suhu nol mutlak adalah... a. Titik lebur es murni b. Energi kinetic paling besar c. Energi kinetic nol d. Semua gas menjadi cair e. Semua zat adalah padat	C1
			2. Suhu dinyatakan sebagai... a. Kemampuan suatu benda menyerap kalor b. Kemampuan suatu benda melepas kalor c. Derajat panas suatu benda d. Derajat dingin suatu benda e. Derajat panas atau dingin suatu benda	C1
	2 Menganalisis konversi suhu suatu termometer	3. Penugukuran suatu ruangan menunjukkan 323 K, maka skala Reamur menunjukkan... a. 20°R b. 25°R c. 28°R d. 34°R	C2	

			e. 40°R	
			4. Skala Celsius dan skala Fahrenheit akan menunjukkan angka yang sama pada suhu... a. -40° b. -20° c. 20° d. 40° e. 60°	C3
			5. Sebuah termometer X memiliki titik beku 60°X dan titik didih 260°X . Bila sebuah benda diukur dengan termometer Celsius, suhunya 60°C maka bila diukur dengan termometer X, suhunya ialah... a. 100° b. 120° c. 140° d. 160° e. 180°	C3
3	Menganalisis pengaruh kalor terhadap ukuran benda (pemuaiian)		6. Diketahui suatu sambungan rel kereta api melengkung, padahal telah disediakan celah pemuaiian. Hal ini terjadi karena... a. Celah pemuaiian terlalu sempit b. Koefisien muai panjang sangat kecil c. Celah pemuaiian terlalu lebar d. Suhu udara sangat dingin e. Pemuaiian sangat kecil	C2
			7. Kawat tembaga memiliki koefisien muai panjang $0,000017/^{\circ}\text{C}$ yang pada suhu 20°C panjangnya 60 cm, dipanaskan sampai	C3

		<p>a. $122,088 \text{ cm}^2$ c. $120,288 \text{ cm}^2$ e. $120,088 \text{ cm}^2$</p>	<p>b. $122,288 \text{ cm}^2$ d. $120,228 \text{ cm}^2$</p>	
		<p>11. Pemuaiian paling dominan yang terjadi pada lembaran seng adalah muai...</p> <p>a. Ruang c. Volume e. Panjang</p>	<p>b. Ruas d. Luas</p>	C2
		<p>12. Sebuah botol gelas volumenya 1L dan suhunya 10°C diisi dengan air yang suhunya 10°C. Jika botol dan isinya dipanaskan sampai suhunya 80°C serta koefisien muai panjang gelas dan koefisien muai volume air masing-masing $2,1 \times 10^{-4} \text{C}^{-1}$ dan $9 \times 10^{-6} \text{C}^{-1}$ maka volume air yang tumpah adalah...</p> <p>a. $0,0128 \text{ L}$ c. $0,0558 \text{ L}$ e. $0,0828 \text{ L}$</p>	<p>b. $0,0428 \text{ L}$ d. $0,0588 \text{ L}$</p>	C4
4	Menganalisis pengaruh kalor terhadap perubahan wujud benda	<p>13. Jika diketahui kapasitas kalor air 4180 J/kgK, maka kalor yang diterima oleh air yang suhunya naik 35°C adalah...</p> <p>a. 134500 J c. 157800 J e. 201300 J</p>	<p>b. 146300 J d. 182400 J</p>	C3
		<p>14. Suatu zat yang massanya 5 kg dipanaskan dari 10°C sampai</p>		C3

			bersuhu 70°C. Apabila kalor yang diperlukan sebesar 82500 J, kalor jenis zat tersebut adalah... J/kgK	
			<p>a. 275</p> <p>c. 554</p> <p>e. 1043</p>	<p>b. 326</p> <p>d. 892</p>
			<p>15. Suatu benda dipanaskan sehingga mengalami kenaikan suhu. Apabila massa benda ditambah menjadi 3 kali semula, kemudian dipanaskan sehingga kenaikan suhu sebesar 2 kali semula, kalor yang diperlukan sebesar...kali semula</p>	C4
			<p>a. 3</p> <p>c. 6</p> <p>e. 18</p>	<p>b. 5</p> <p>d. 12</p>
4.2	Menganalisis cara perpindahan kalor	1	Menganalisis perpindahan kalor dengan cara konduksi	
			<p>16. Besar kalor yang dapat dipindahkan melalui suatu penghantar per satuan waktu berbanding terbalik dengan...</p>	C2
			<p>a. Luas permukaan</p> <p>c. Massa jenis</p> <p>e. Selisih suhu</p>	<p>b. Konduktivitas termal</p> <p>d. Panjang atau ketebalan</p>
			<p>17. Dua batang dengan panjang dan luas penampang sama tetapi terbuat dari bahan yang berbeda disambungkan. Konduktivitas termal kawat yang pertama 3 kali konduktivitas termal kawat kedua. Jika ujung bebas kawat pertama 40°C dan kawat kedua pada suhu 60°C. Suhu pada sambungan kedua kawat saat setimbang adalah...</p>	C4

			<p>a. 23°C</p> <p>c. 30°C</p> <p>e. 45°C</p> <p>b. 27°C</p> <p>d. 35°C</p>	
			<p>18. Dua batang logam A dan B penampangnya berbanding 2 : 1, sedangkan panjangnya berbanding 4 : 3. Bila beda suhu kedua batang sama, maka jumlah rambatan kalor tiap satuan waktu pada A dan B berbanding...</p> <p>a. 2 : 3</p> <p>c. 8 : 3</p> <p>e. 1 : 1</p> <p>b. 3 : 2</p> <p>d. 3 : 8</p>	C6
2	Menganalisis perpindahan kalor dengan cara konveksi		<p>19. Adanya arus konveksi alami ditunjukkan oleh...</p> <p>a. Efek rumah kaca</p> <p>c. Peningkatan rambut</p> <p>e. Terjadinya angin darat</p> <p>b. Pendingin mesin mobil</p> <p>d. Lemari pendingin</p>	C1
			<p>20. Suhu kulit seseorang tanpa pakaian kira-kira 30°C. Jika orang yang luas permukaan tubuhnya kira-kira 2,0 m² berada dalam ruangan yang suhunya 23°C, maka kalor yang dilepaskan tubuh orang itu melalui konveksi selama 7 menit adalah... (h= 4,0 Wm⁻²k⁻¹)</p> <p>a. 18900 J</p> <p>c. 23520 J</p> <p>b. 21740 J</p> <p>d. 33760 J</p>	C3

			e. 47850 J	
	3	Menganalisis perpindahan kalor dengan cara radiasi	<p>21. Pernyataan berikut yang sesuai dengan konsep radiasi kalor adalah...</p> <p>a. Kalor berpindah dalam bentuk gelombang mekanik</p> <p>b. Kalor berpindah melalui zat perantara</p> <p>c. Benda hitam lebih mudah menyerap kalor daripada memancarkannya</p> <p>d. Laju kalor yang diterima lebih besar dari benda yang dipancarkan</p> <p>e. Energy total yang dipancarkan benda tergantung suhunya</p>	C2
			<p>22. Dua bola sejenis tapi berbeda ukuran memancarkan energy radiasi yang sama besar disekitarnya. Jika bola A berjari-jari r bersuhu T, maka bola B yang berjari-jari $5r$ akan bersuhu...</p> <p>a. 0,45 T</p> <p>b. 0,50 T</p> <p>c. 0,70 T</p> <p>d. 0,75 T</p> <p>e. 0,87 T</p>	C5
			<p>23. Jika kita berada di dekat api unggun, maka kalor akan merambat dari api unggun ke tubuh kita melalui...</p> <p>a. Radiasi</p> <p>b. Konduksi dan Konveksi</p> <p>c. Radiasi dan Konveksi</p> <p>d. Konveksi</p> <p>e. Radiasi dan Konduksi</p>	C3

			<p>24. Perbandingan laju kalor yang dipancarkan oleh sebuah benda hitam bersuhu 200 K dan 600 K adalah...</p> <p>a. 1 : 3 b. 3 : 1 c. 1 : 81 d. 81 : 1 e. 2 : 3</p>	C6
4.3	Menerapkan asas Black dalam pemecahan masalah	1	<p>Mendeskripsikan perbedaan kalor yang diserap dan kalor yang diterima</p> <p>25. Ketika es melebur...</p> <p>a. Es menyerap kalor b. Suhunya turun c. Suhunya turun naik d. Es melepaskan kalor e. Suhunya naik</p>	C1
			<p>26. Perubahan wujud zat yang melepas kalor...</p> <p>a. Melebur dan menguap b. Menguap dan mendidih c. Membeku dan mengembun d. Melebur dan membeku e. Membeku dan menguap</p>	C2
		2	<p>Menerapkan asas Black dalam peristiwa pertukaran kalor</p> <p>27. Dua kilogram batang timah hitam ($c = 1300 \text{ J/kg}^\circ\text{C}$) 120°C dicelupkan ke dalam 5,00 kg air 20°C ($c = 4200 \text{ J/kg}^\circ\text{C}$). Suhu akhir batang timah adalah...</p> <p>a. 27°C b. 31°C c. 47°C d. 55°C e. 64°C</p>	C3
			<p>28. Sepotong logam massanya 50 gram dan suhunya 100°C</p>	C3

			<p>dimasukkan ke dalam 400 gram air yang suhunya 30°C (selama proses tidak ada kalor yang hilang). Setelah terjadi keadaan setimbang suhu campuran menjadi 43°C, maka kalor jenis logam adalah...(kalor jenis air 1 kal g⁻¹C⁻¹)</p> <p>a. 0,70 kal g⁻¹C⁻¹ b. 1,08 kal g⁻¹C⁻¹ c. 1,25 kal g⁻¹C⁻¹ d. 1,60 kal g⁻¹C⁻¹ e. 1,82 kal g⁻¹C⁻¹</p>	
			<p>29. Lima kilogram air 27°C dituangkan pada sebuah balok es 0°C jika kalor jenis air 4200 J/kg°C, kalor lebur es 335000 J/kg massa es yang melebur adalah...</p> <p>a. 1,58 kg b. 1,69 kg c. 1,88 kg d. 2,01 kg e. 2,19 kg</p>	C4
			<p>30. Air panas 100°C ditambahkan pada 150 gram air yang suhunya -7°C sampai campuran itu mencapai suhu 32°C. Massa minimum air panas yang ditambahkan adalah...</p> <p>a. 52,57 g b. 52,13 g c. 43,62 g d. 37,50 g e. 32,46 g</p>	C3

Instrument Penelitian Kunci Post Test

Standar Kompetensi: Menerapkan konsep kalor dan prinsip konservasi energi pada berbagai perubahan energi

KD		Indicator	Soal	Ranah
4.1	Menganalisis pengaruh kalor terhadap suatu zat	1 Menjelaskan konsep suhu	1. Yang dimaksud suhu nol mutlak adalah... a. Titik lebur es murni b. Semua gas menjadi cair c. Semua zat adalah padat d. Energi kinetic nol e. Energi kinetic paling besar	C1
			2. Suhu dinyatakan sebagai... a. Derajat panas suatu benda b. Derajat dingin suatu benda c. Derajat panas atau dingin suatu benda d. Kemampuan suatu benda menyerap kalor e. Kemampuan suatu benda melepas kalor	C1
	2 Menganalisis konversi suhu suatu termometer	3. Penugukuran suatu ruangan menunjukkan 303 K, maka skala Reamur menunjukkan... a. 30°R b. 28°R c. 26°R d. 24°R	C2	

			e. 20°R	
			4. Skala Celsius dan skala Fahrenheit akan menunjukkan angka yang sama pada suhu... a. -40° b. -20° c. 20° d. 40° e. 60°	C3
			5. Sebuah termometer X memiliki titik beku 40°X dan titik didih 240°X . Bila sebuah benda diukur dengan termometer Celsius, suhunya 50°C maka bila diukur dengan termometer X, suhunya ialah... a. 80° b. 100° c. 120° d. 140° e. 160°	C3
3	Menganalisis pengaruh kalor terhadap ukuran benda (pemuaiian)		6. Diketahui suatu sambungan rel kereta api melengkung, padahal telah disediakan celah pemuaiian. Hal ini terjadi karena... a. Suhu udara sangat dingin b. Koefisien muai panjang sangat kecil c. Celah pemuaiian terlalu sempit d. Celah pemuaiian terlalu lebar e. Pemuaiian sangat kecil	C2
			7. Kawat tembaga memiliki koefisien muai panjang $0,000017/^{\circ}\text{C}$ yang pada suhu 50°C panjangnya 80 cm, dipanaskan sampai	C3

			mencapai 150°C. Panjang kawat setelah dipanaskan adalah... a. 0,92017 m c. 0,80617 m e. 0,08136 m b. 0,80761 m d. 0,80178 m	
			8. Seutas kawat memiliki panjang 100 cm dipanaskan hingga bersuhu 75°C sehingga panjangnya menjadi 100,055 cm, jika koefisien muai panjang kawat 0,000011/°C, suhu mula-mula kawat tersebut adalah... a. 20°C c. 25°C e. 35°C b. 23°C d. 30°C	C3
			9. Sebuah lempeng persegi terbuat dari suatu bahan logam pada suhu 20°C memiliki luas 160 cm ² dipanaskan hingga bersuhu 80°C sehingga luasnya bertambah besar 0,352cm ² . Berapakah koefisien muai panjang logam tersebut... a. 0,000009/°C c. 0,000017/°C e. 0,000023/°C b. 0,000011/°C d. 0,000019/°C	C3
			10. Sebuah lempeng persegi panjang terbuat dari aluminium, pada suhu 0°C yang luasnya 420 cm ² . Koefisien muai linear aluminium adalah 0,000024/°C. Luas lempeng tersebut jika suhunya dinaikkan menjadi 100°C adalah...	C3

			a. 224,016 cm ² b. 242,016 cm ² c. 422,016 cm ² d. 424,016 cm ² e. 442,016 cm ²	
			11. Pemuaiian paling dominan yang terjadi pada lembaran seng adalah muai... a. Panjang b. Ruang c. Volume d. Ruas e. Luas	C2
			12. Sebuah botol gelas volumenya 2L dan suhunya 0°C diisi dengan air yang suhunya 0°C. Jika botol dan isinya dipanaskan sampai suhunya 50°C serta koefisien muai panjang gelas dan koefisien muai volume air masing-masing 2,1 x 10 ⁻⁴ C ⁻¹ dan 9 x 10 ⁻⁶ C ⁻¹ maka volume air yang tumpah adalah... a. 0,0210 L b. 0,0183 L c. 0,0083 L d. 0,0027 L e. 0,0021 L	C4
4	Menganalisis pengaruh kalor terhadap perubahan wujud benda		13. Jika diketahui kapasitas kalor air 4180 J/kgK, maka kalor yang diterima oleh air yang suhunya naik 25°C adalah... a. 104500 J b. 156750 J c. 209000 J d. 261250 J e. 313500 J	C3
			14. Suatu zat yang massanya 2 kg dipanaskan dari 10°C sampai	C3

			<p>bersuhu 50°C. Apabila kalor yang diperlukan sebesar 42000 J, kalor jenis zat tersebut adalah... J/kgK</p> <p>a. 1400 b. 800 c. 700 d. 650 e. 525</p>	
			<p>15. Suatu benda dipanaskan sehingga mengalami kenaikan suhu. Apabila massa benda ditambah menjadi 3 kali semula, kemudian dipanaskan sehingga kenaikan suhu sebesar 2 kali semula, kalor yang diperlukan sebesar...kali semula</p> <p>a. 3 b. 5 c. 6 d. 12 e. 18</p>	C4
4.2	Menganalisis cara perpindahan kalor	1	<p>Menganalisis perpindahan kalor dengan cara konduksi</p> <p>16. Besar kalor yang dapat dipindahkan melalui suatu penghantar per satuan waktu berbanding terbalik dengan...</p> <p>a. Selisih suhu b. Konduktivitas termal c. Panjang atau ketebalan d. Luas permukaan e. Massa jenis</p>	C2
			<p>17. Dua batang dengan panjang dan luas penampang sama tetapi terbuat dari bahan yang berbeda disambungkan. Konduktivitas termal kawat yang pertama 2 kali konduktivitas termal kawat kedua. Jika ujung bebas kawat pertama 20°C dan kawat kedua pada suhu 80°C. Suhu pada sambungan kedua kawat saat setimbang adalah...</p>	C4

			<ul style="list-style-type: none"> a. 25°C b. 40°C c. 48°C d. 55°C e. 60°C 	
			<p>18. Dua batang logam A dan B penampangnya berbanding 2 : 1, sedangkan panjangnya berbanding 4 : 3. Bila beda suhu kedua batang sama, maka jumlah rambatan kalor tiap satuan waktu pada A dan B berbanding...</p> <ul style="list-style-type: none"> a. 2 : 3 b. 3 : 2 c. 8 : 3 d. 3 : 8 e. 1 : 1 	C6
2	Menganalisis perpindahan kalor dengan cara konveksi		<p>19. Adanya arus konveksi alami ditunjukkan oleh...</p> <ul style="list-style-type: none"> a. Efek rumah kaca b. Pendingin mesin mobil c. Peningering rambut d. Lemari pendingin e. Terjadinya angin darat 	C1
			<p>20. Suhu kulit seseorang tanpa pakaian kira-kira 32°C. Jika orang yang luas permukaan tubuhnya kira-kira 1,6 m² berada dalam ruangan yang suhunya 22°C, maka kalor yang dilepaskan tubuh orang itu melalui konveksi selama 5 menit adalah... ($h = 4,0 \text{ Wm}^{-2}\text{k}^{-1}$)</p> <ul style="list-style-type: none"> a. 10,2 J b. 336 J c. 1020 J d. 33600 J 	C3

			e. 168000 J	
	3	Menganalisis perpindahan kalor dengan cara radiasi	<p>21. Pernyataan berikut yang sesuai dengan konsep radiasi kalor adalah...</p> <p>a. Kalor berpindah dalam bentuk gelombang mekanik</p> <p>b. Kalor berpindah melalui zat perantara</p> <p>c. Benda hitam lebih mudah menyerap kalor daripada memancarkannya</p> <p>d. Laju kalor yang diterima lebih besar dari benda yang dipancarkan</p> <p>e. Energy total yang dipancarkan benda tergantung suhunya</p>	C2
			<p>22. Dua bola sejenis tapi berbeda ukuran memancarkan energy radiasi yang sama besar disekitarnya. Jika bola A berjari-jari r bersuhu T, maka bola B yang berjari-jari $2r$ akan bersuhu...</p> <p>a. $0,3 T$</p> <p>b. $0,5 T$</p> <p>c. $0,7 T$</p> <p>d. $0,9 T$</p> <p>e. $1,1 T$</p>	C5
			<p>23. Jika kita berada di dekat api unggun, maka kalor akan merambat dari api unggun ke tubuh kita melalui...</p> <p>a. Radiasi dan Konveksi</p> <p>b. Radiasi dan Konduksi</p> <p>c. Konduksi dan Konveksi</p> <p>d. Radiasi</p> <p>e. Konveksi</p>	C3

			<p>dimasukkan ke dalam 100 gram air yang suhunya 10°C (selama proses tidak ada kalor yang hilang). Setelah terjadi keadaan setimbang suhu campuran menjadi 35°C, maka kalor jenis logam adalah...(kalor jenis air $1 \text{ kal g}^{-1}\text{C}^{-1}$)</p> <p>a. $0,80 \text{ kal g}^{-1}\text{C}^{-1}$ b. $1,25 \text{ kal g}^{-1}\text{C}^{-1}$ c. $2,00 \text{ kal g}^{-1}\text{C}^{-1}$ d. $2,50 \text{ kal g}^{-1}\text{C}^{-1}$ e. $2,75 \text{ kal g}^{-1}\text{C}^{-1}$</p>	
			<p>29. Lima kilogram air 27°C dituangkan pada sebuah balok es 0°C jika kalor jenis air $4200 \text{ J/kg}^{\circ}\text{C}$, kalor lebur es 335000 J/kg massa es yang melebur adalah...</p> <p>a. 2,19 kg b. 2,01 kg c. 1,88 kg d. 1,69 kg e. 1,58 kg</p>	C4
			<p>30. Air panas 100°C ditambahkan pada 300 gram air yang suhunya 0°C sampai campuran itu mencapai suhu 40°C. Massa minimum air panas yang ditambahkan adalah...</p> <p>a. 50 g b. 60 g c. 75 g d. 120 g e. 200 g</p>	C3