

**PENGUKURAN KINERJA SEKTOR PUBLIK DITINJAU DARI PERSPEKTIF
BALANCED SCORECARD
(Studi Kasus Rumah Sakit Umum Daerah Kab.Barru)**



SKRIPSI

Diajukan untuk Memenuhi Salah Satu Gelar Sarjana Akuntansi Jurusan Akuntansi
Fakultas Ekonomi dan Bisnis Islam
UIN Alauddin Makassar

UNIVERSITAS ISLAM NEGERI

ALAUDDIN
M A K A S S A R

OLEH:

NURHALISAH MURSIDIN

10800112098

**FAKULTAS EKONOMI DAN BISNIS ISLAM
UIN ALAUDDIN MAKASSAR
2017**

PERNYATAAN KEASLIAN SKRIPSI

Mahasiswa yang bertanda tangan dibawah ini:

Nama : Nurhalisah Mursidin
NIM : 10800112098
Tempat/Tgl. Lahir : Barru, 27 Januari 1994
Jur/Prodi/Konsentrasi : Akuntansi
Fakultas/Program : Ekonomi & Bisnis Islam
Alamat : Jl. Manuruki I No.4A
Judul : Pengukuran Kinerja Sektor Publik Ditinjau dari Perspektif
Balanced Scorecard (Studi Kasus Rumah Sakit Umum Daerah
Kab.Barru)

Menyatakan dengan sesungguhnya dan penuh kesadaran bahwa skripsi ini benar adalah hasil karya sendiri, Jika di kemudian hari terbukti bahwa ia merupakan duplikat, tiruan, plagiat, atau dibuat oleh orang lain, sebagian atau seluruhnya, maka skripsi dan gelar diperoleh karenanya batal demi hukum.

Makassar, Juni 2017

Peneliti

PENGESAHAN SKRIPSI

Skripsi yang berjudul “**Pengukuran Kinerja Sektor Publik Ditinjau dari Perspektif *Balanced Scorecard* (Studi Kasus Rumah Sakit Umum Daerah Kab.Barru)**”, yang disusun oleh **Nurhalisah Mursidin**, NIM: **10800112098**, mahasiswa jurusan Akuntansi pada Fakultas Ekonomi dan Bisnis Islam UIN Alauddin Makassar, telah diuji dan dipertahankan dalam sidang munaqasyah yang diselenggarakan pada tanggal 16 Februari 2017, bertepatan dengan 19 Jumadil Awal 1438 H, dan dinyatakan telah dapat diterima sebagai salah satu syarat untuk memperoleh gelar Sarjana Akuntansi pada Fakultas Ekonomi dan Bisnis Islam Jurusan Akuntansi.

Makassar, 16 Februari 2017

19 Jumadil Awal 1438 H

DEWAN PENGUJI

Ketua	: Prof. Dr. H. Ambo Asse, M.Ag	(.....)
Sekretaris	: Prof. Dr. H. Muslimin Kara, M.Ag	(.....)
Penguji I	: Jamaluddin Majid, S.E.,M.Si	(.....)
Penguji II	: Hasbiullah, S.E.,M.Si	(.....)
Pembimbing I	: Lince Bulutoding, S.E.,M.Si	(.....)
Pembimbing II	: Drs.Urbanus Uma Leu, M.Ag	(.....)

Diketahui Oleh,
Dekan Fakultas Ekonomi dan Bisnis Islam
UIN Alauddin Makassar,

Prof. Dr. H. Ambo Asse., M.Ag.
NIP. 19581022 198703 1 002

KATA PENGANTAR

بِسْمِ اللّٰهِ الرَّحْمٰنِ الرَّحِیْمِ

Tiada kalimat yang paling pantas penulis panjatkan selain puji syukur kehadiran Allah SWT yang telah melimpahkan rahmat dan karunia-Nya yang tak terhingga sehingga penulis masih diberi kesempatan dan nikmat kesehatan untuk menyelesaikan suatu hasil karya berupa skripsi yang berjudul **“Pengukuran Kinerja Sektor Publik Ditinjau dari Prespektif *Balanced Scorecard* (Studi Kasus : Rumah Sakit Umum Daerah Kabupaten Barru)”**. Penelitian dan penulisan skripsi ini sebagai salah satu persyaratan untuk mencapai gelar Sarjana Ekonomi pada Jurusan Akuntansi Fakultas Ekonomi dan Bisnis Islam (UIN) Alauddin Makassar.

Shalawat dan salam senantiasa tercurahkan kepada baginda Rasulullah Muhammad SAW. sebagai *Sang Rahmatan Lil Alamin* dan para sahabat, yang telah berjuang untuk menyempurnakan akhlak manusia di atas bumi ini.

Dalam penyusunan skripsi ini, penulis merasa telah banyak dibantu oleh berbagai pihak. Dengan segala kerendahan hati penulis menghaturkan terima kasih, sembah sujud dan penghargaan yang setinggi-tingginya kepada kedua orang tuaku yang tercinta, ayahanda Mursidin dan ibunda Muntaha Atas kasih sayang, doa, bimbingan, semangat dan bantuan moril maupun materilnya. Kakak-kakakku terkasih Sahrul, Sainal dan Satriah S.Kep.,Ns yang juga memberikan doa, bimbingan, semangat dan bantuan moril maupun materilnya, atas kebersamaan selama ini yang menjadi motivasi, doa dan semangat bagi penulis untuk menjadi lebih baik dan segenap keluarga besar yang telah

memberikan kasih sayang, arahan serta nasehatnya dalam menghadapi tantangan dan rintangan selama melakukan penyelesaian studi.

Penulis juga menyadari sepenuhnya selama mengikuti perkuliahan di UIN Alauddin Makassar sampai penyelesaian skripsi ini, Oleh sebab itu, penulis merasa patut menghaturkan banyak terima kasih dan penghargaan yang setinggi-tingginya kepada semua pihak yang berjasa, khususnya kepada:

1. Bapak Prof. Dr. Musafir Pababbari, M.Si selaku Rektor UIN Alauddin Makassar.
2. Prof. Dr. H. Ambo Asse., M.Ag selaku Dekan Fakultas Ekonomi dan Bisnis dan Bisnis Islam UIN Alauddin dan seluruh staf akademik.
3. Bapak Jamaluddin M, S.E., M.Si. dan Bapak Memen Suwandi., SE., M. Si sebagai Ketua dan Sekretaris Prodi Akuntansi dan seluruh staf.
4. Ibu Lince Bulutoding, SE., M.Si., Akt. CA selaku pembimbing I dan Bapak Drs. Urbanus Uma Leu, M.Ag selaku pembimbing II, atas kritik dan saran, arahan serta bimbingan yang diberikan sehingga menghasilkan karya yang terbaik dan dapat bermanfaat bagi diri sendiri maupun masyarakat.
5. Bapak Mustakim Muchlis, S.E., M.Si., Akt selaku penasihat akademik yang senangtiasa memberikan arahan serta motivasi selama proses perkuliahan.
6. Bapak dan Ibu Dosen Program Studi Akuntansi UIN Alauddin Makassar yang telah berjasa memberikan bekal pengetahuan untuk memperkaya dan mempertajam daya kritis serta intuisi penulis.

7. Dr. Lukman sebagai direktur Rumah Sakit Umum Daerah Kabupaten Barru yang telah berjasa memberikan ijin kepada penulis untuk melakukan penelitian.
8. Staf serta pasien Rumah Sakit Umum Daerah Kabupaten Barru yang telah bersedia menjadi informan, terimah kasih atas partisipasinya. Terkhusus kepada Ibu Rugaiah S.Kep.,Ns.,M.Kep yang telah memberikan bantuan dari awal penelitian hingga penyelesaian skripsi.
9. Keluarga Akuntansi 2012, terkhusus kepada teman-teman seperjuangan Nurul Ainun, Israwati. Suardi, Arief Wiranto dan Irmawati. Kalian adalah teman luar biasa.
10. Terkhusus buat sahabat terbaikku Dian Purnama dan Fatmawati, S.Si yang senantiasa ada untuk memberikan dukungan, melantunkan doa serta mengusahakan segala macam bantuan dalam masa kuliah sampai penyelesaian skripsi.
11. Keluarga KKN angkatan 51 Kec.Bontoramba Kab.Jeneponto, Dila, Fitrah, Erna, Muaz serta semua pihak yang telah banyak membantu, dimana nama-namanya tidak bisa penulis sebutkan satu persatu.
12. Keluargaku sepondok Raihan, kak imha, adek ikha dan adek Eni yang senangtiasa memberikan motivasi dikala penulis terpuruk. Terimakasih atas kebersamaanya beberapa tahun terakhir ini.

Tidak ada sesuatu berwujud yang dapat penulis berikan, kecuali dalam bentuk harapan, doa dan menyerahkan segalanya hanya kepada Allah SWT. Semoga segala amal ibadahnya serta niat yang ikhlas untuk membantu akan mendapatkan balasan yang setimpal dari-Nya. Penulis menyadari bahwa tidak ada karya manusia yang sempurna di

dunia ini. Oleh karena itu, dengan segala kerendahan hati penulis mengharapkan masukan baik berupa saran dan kritik yang sifatnya membangun demi penyempurnaan penulisan skripsi ini selanjutnya. Semoga skripsi ini dapat bermanfaat bagi kita semua.

Amin Yaa Rabbal Alamin.

Makassar, Juli 2017

Nurhalisah Mursidin

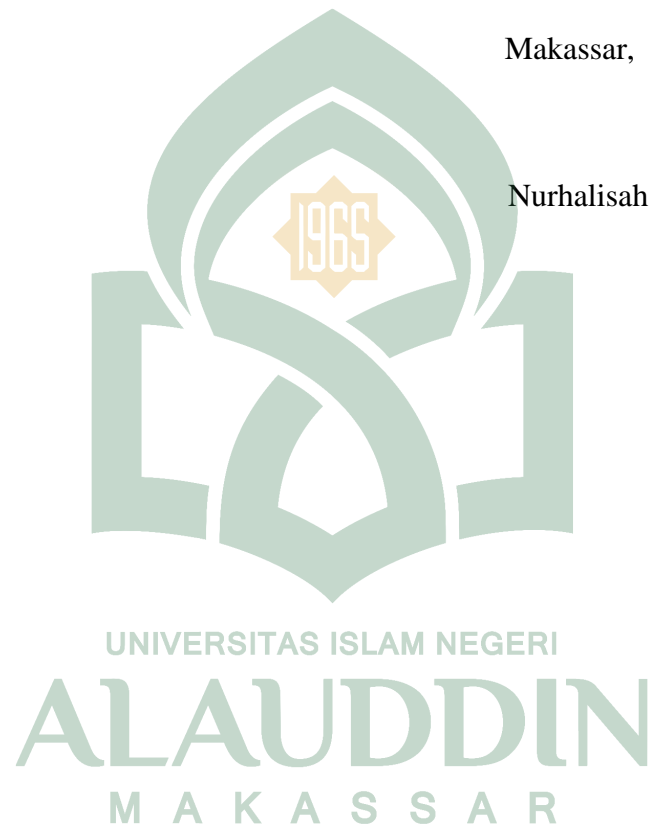

DAFTAR ISI

HALAMAN JUDUL.....	i
PERNYATAAN KEASLIAN SKRIPSI.....	ii
PENGESAHAN SKRIPSI.....	iii
KATA PENGANTAR	iv
DAFTAR ISI.....	viii
DAFTAR TABEL.....	x
DAFTAR GAMBAR	xi
DAFTAR LAMPIRAN.....	xii
ABSTRAK.....	xiii
BAB I PENDAHULUAN	
A. Latar Belakang Masalah.....	1
B. Fokus Penelitian.....	6
C. Rumusan Masalah.....	6
D. Penelitian Terdahulu	7
E. Tujuan dan Kegunaan Penelitian.....	9
BAB II TINJAUAN TEORITIS	
A. Pengukuran kinerja Sektor Publik.....	10
B. Rumah Sakit sebagai Pelayanan Publik.....	11
C. Pengukuran <i>Balanced Scorecard</i>	14
D. Teori Efektifitas	16
E. Teori Harapan (<i>ExpectecyTheory</i>)	20
F. Perspektif <i>Balanced Scorecard</i>	21
G. Keunggulan dan Kendala <i>Balanced Scorecard</i>	27
H. Cara Pengukuran dalam <i>Balanced Scorecard</i>	31
I. Rerangka Pikir.....	34

BAB III METODE PENELITIAN

A. Jenis dan Lokasi Penelitian.....	35
B. Pendekatan Penelitian	36
C. Subjek Penelitian.....	37
D. Jenis dan Sumber Data.....	37
E. Metode Pengumpulan Data	37
F. Instrumen Penelitian	39
G. Teknik Pengolahan dan Analisis Data	39
H. Pengujian Keabsahan Data.....	41

BAB IV HASIL PENELITIAN DAN PEMBAHASAN

A. Gambaran Umum.....	44
B. Hasil Penelitian berdasarkan Perspektif <i>Balanced Scorecard</i> ...	58
1. Perspektif Keuangan.....	58
2. Perspektif Pelanggan.....	61
3. Perspektif Bisnis Internal.....	69
4. Perspektif Pertumbuhan dan Perkembangan.....	76
C. Penilaian dengan <i>Balanced Scorecard</i>	83

BAB V PENUTUP

A. Kesimpulan	87
B. Keterbatasan Penelitian	88
C. Implikasi Penelitian.....	88

DAFTAR PUSTAKA	90
-----------------------------	----

LAMPIRAN	94
-----------------------	----

DAFTAR TABEL

Tabel 1.1 Penelitian Terdahulu	7
Tabel 2.1 Penilaian <i>Balanced Scorecard</i>	32
Tabel 2.2 Kriteria Keseimbangan	32
Tabel 4.1 Daftar Tenaga Kesehatan Dan Non Kesehatan RSUD Kab.barru 2014 dan 2015	55
Tabel 4.2 Daftar Sarana dan Prasarana RSUD Kab.Barru Tahun 2014- 2015	57
Tabel 4.3 Ikhtisar Data Keuangan RSUD Kab. Barru Tahun 2014 - 2015...	59
Tabel 4.4 Hasil Analisis Rasio Pertumbuhan Pendapatan RSUD Kab.Barru 2014 dan 2015	60
Tabel 4.5 Hasil Analisis Rasio Perubahan Biaya RSUD Kab. Barru Tahun 2014-2015	61
Tabel 4.6 Total Tingkat Akuisisi Pasien RSUD Kab.Barru Tahun 2014- 2015.	62
Tabel 4.7 Rata-rata Kunjungan Rawat Jalan Per Tahun RSUD Kab.Barru 2014-2015	69
Tabel 4.8 Standar Ideal Rasio-rasio Pelayanan Rumah Sakit berdasarkan Dirjen Bina Yanmet Depkes RI.....	71
Tabel 4.9 Indikator Kinerja Pelayanan RSUD Kab. Barru Tahun 2014- 2015	71
Tabel 4.10 Retensi Karyawan	77
Tabel 4.11 Rasio Karyawan yang Mengikuti Pelatihan.....	80
Tabel 4.12 Pelatihan Karyawan RSUD Kab.Barru	81
Tabel 4.13 Produktivitas Karyawan RSUD Kab.Barru	82
Tabel 4.14 Hasil Penilaian Kinerja RSUD Kabupaten Barru berdasarkan <i>Balanced Scorecard</i>	83

DAFTAR GAMBAR

No. Teks	Hal
2.1. Rerangka Konseptual	34
4.1 Struktur Organisasi	48
4.2 Skala Kinerja RSUD Kab.Barru.....	86



DAFTAR LAMPIRAN

- LAMPIRAN 1 : Daftar Pertanyaan Wawancara
LAMPIRAN 2 : Dokumentasi Penelitian
LAMPIRAN 3 : Daftar Tarif Layanan Kesehatan RSUD Kab.Barru
LAMPIRAN 4 : Laporan Keuangan RSUD Kab.Barru
LAMPIRAN 5 : Surat Permohonan Izin Penelitian
LAMPIRAN 6 : Surat Izin Penelitian BKPM
LAMPIRAN 7 : Surat Izin Penelitian Kab.Barru
LAMPIRAN 8 : Surat Pengantar Penelitian dan Pengambilan Data
LAMPIRAN 9 : Surat Keterangan Telah melakukan Penelitian
LAMPIRAN 10 : Daftar Riwayat Hidup



ABSTRAK

NAMA : Nurhalisah Mursidin

NIM : 1080012098

JUDUL : **Pengukuran Kinerja Sektor Publik Ditinjau dari Perspektif *Balanced Scorecard* (Studi Kasus Rumah Sakit Umum Daerah Kab.Barru)**

Rumah Sakit Umum Daerah Kab.Barru merupakan salah satu rumah sakit milik pemerintah yang tujuan utamanya bukan untuk mencari keuntungan, tetapi lebih kepada memberi pelayanan kesehatan publik. Selama ini dalam menilai kinerjanya, Rumah Sakit Umum Daerah Kab.Barru hanya berfokus pada kinerja keuangan saja. Sehubungan dengan itu, diperlukan sistem penilaian kinerja yang menggambarkan kondisi kinerja perusahaan secara menyeluruh. *Balanced Scorecard* adalah salah satu alternatif pengukuran kinerja yang bertujuan menggabungkan ukuran kinerja keuangan dan non keuangan. Terdapat empat aspek yang diukur dalam *Balanced Scorecard* (BSC) yaitu perspektif keuangan, perspektif konsumen, perspektif proses bisnis internal, perspektif pertumbuhan dan pembelajaran.

Penelitian ini merupakan penelitian kualitatif dengan pendekatan Etnografi. Adapun tehnik analisis data yang digunakan dalam penelitian ini adalah analisis Interpretatif yaitu menginterpretasi yang terjadi dilapangan dengan menganalisis realita sosial dan menafsirkan suatu peristiwa.

Dari hasil penelitian dengan menggunakan konsep *Balanced Scorecard* dapat ditarik kesimpulan bahwa terdapat beberapa variasi pencapaian hasil. Perspektif keuangan masih dianggap kurang, sedangkan untuk tiga perspektif lainnya dianggap sudah cukup baik. Maka *Balanced Scorecard* cocok untuk diterapkan pada Rumah Sakit Umum Daerah Kab.barru karena *Balanced Scorecard* dapat memberikan gambaran yang lebih terstruktur dan menyeluruh dibandingkan dengan sistem tradisional yang masih digunakan sampai saat ini.

Kata kunci : *Kinerja, Balanced Scorecard, Rumah Sakit*

BAB I

PENDAHULUAN

A. Latar belakang

Setiap organisasi tentunya mempunyai tujuan yang ingin dicapai sehingga untuk mewujudkan suatu tujuan maka setiap organisasi pasti memiliki visi, misi dan strategi sebagai sarana untuk mencapainya. Untuk mengetahui apakah tujuan yang telah ditetapkan dapat dicapai atau tidak bukanlah hal mudah untuk dilakukan karena berkaitan dengan pertimbangan terhadap aspek manajemen dan lingkungannya. Salah satu cara untuk mengetahui apakah suatu tujuan atau rencana yang telah ditetapkan telah dilaksanakan dalam kegiatan operasi organisasi adalah dengan mengukur kinerja perusahaan tersebut.

Kinerja merupakan suatu gambaran mengenai tingkat pencapaian pelaksanaan suatu kegiatan, program, kebijaksanaan dalam mewujudkan sasaran, tujuan, misi dan visi organisasi yang tertuang dalam perumusan strategis organisasi (Bastian, 2000; 329). Setiap organisasi termasuk organisasi sektor publik perlu mengetahui kinerjanya untuk mengetahui hasil pencapaiannya. Organisasi sektor publik merupakan organisasi yang menggunakan dana publik untuk menyediakan kebutuhan barang dan jasa publik. Sebagai organisasi yang menggunakan dana publik maka publik perlu mengetahui bagaimana pengelolaan dananya. Pencapaian pengelolaan dana publik dapat diketahui dari kinerja organisasi tersebut sehingga diperlukan adanya penilaian kinerja pada organisasi sektor publik.

Penilaian kinerja dilakukan dengan mengukur sukses atau tidaknya suatu kegiatan dalam organisasi. Pengukuran kinerja sesungguhnya bukanlah hal baru tetapi penilaian atau pengukuran kinerja telah ada sejak dahulu sebagaimana dalam firman Allah dalam At-taubah ayat 105.

وَقُلْ أَعْمَلُوا فَسَيَرَى اللَّهُ عَمَلَكُمْ وَرَسُولُهُ وَالْمُؤْمِنُونَ وَسَتُرَدُّونَ إِلَىٰ عِلْمِ الْغَيْبِ
وَالشَّهَادَةِ فَيُنَبِّئُكُمْ بِمَا كُنْتُمْ تَعْمَلُونَ ۝ ١٠٥

Terjemahnya :

Dan Katakanlah: "Bekerjalah kamu, maka Allah dan Rasul-Nya serta orang-orang mukmin akan melihat pekerjaanmu itu, dan kamu akan dikembalikan kepada (Allah) Yang Mengetahui akan yang ghaib dan yang nyata, lalu diberitakan-Nya kepada kamu apa yang telah kamu kerjakan.

Dalam ayat diatas "*Dan Katakanlah: Bekerjalah kamu*", kalimat tersebut menyerukan umat manusia untuk berkerja semata-mata demi Allah SWT dengan aneka amal saleh dan bermanfaat, baik untuk diri sendiri maupun untuk masyarakat umum. Dimana pada kalimat selanjutnya "*maka Allah dan Rasul-Nya serta orang-orang mukmin akan melihat pekerjaanmu itu*" berarti bahwa yang memberi nilai dan ganjaran atas pekerjaan itu adalah Allah SWT dan juga orang-orang mukmin akan melihat dan menilainya pula. Kemudian "*dan kamu akan dikembalikan kepada (Allah) Yang Mengetahui akan yang ghaib dan yang nyata, lalu diberitakan-Nya kepada kamu apa yang telah kamu kerjakan*" berarti setiap manusia akan kembali kepada Allah SWT dan setiap amal yang dikerjakan akan mendapat ganjaran, baik yang tampak dipermukaan maupun yang disembunyikan dalam hati (Shihab, 2002:237). Dari ayat diatas diketahui bahwa Allah menyerukan perintah beramal

saleh yang dimana amal tersebut akan nilai dihari akhir kelak karena setiap amal yang dikerjakan baik ataupun buruk pada hakikatnya disaksikan oleh Allah sehingga manusia seharusnya bermawas diri dan mengawasi apa-apa yang mereka kerjakan dengan jalan mengingatkan mereka bahwa setiap amal yang dikerjakan tidak dapat disembunyikan. Hal inilah yang dapat menjadi dasar penilaian kinerja.

Dalam sistem pengendalian manajemen pada suatu organisasi, pengukuran kinerja merupakan usaha yang dilakukan pihak manajemen untuk mengevaluasi hasil-hasil kegiatan yang telah dilaksanakan oleh masing-masing pusat pertanggung jawaban yang dibandingkan dengan tolak ukur yang telah ditetapkan (Widayanto, 1993). Sejalan dengan Widayanto, Giri (1993) menyatakan bahwa pengukuran kinerja merupakan salah satu faktor yang sangat penting bagi organisasi karena pengukuran kinerja merupakan usaha memetakan strategi kedalam tindakan pencapaian target tertentu.

Pengukuran kinerja merupakan salah satu faktor yang sangat penting bagi sebuah organisasi terlebih lagi organisasi sektor publik. Menurut Wayne C.Parker (1996) dalam Sadjiarto (2000) menyebutkan lima manfaat adanya pengukuran kinerja suatu entitas pemerintahan, yaitu pengukuran kinerja meningkatkan mutu pengambilan keputusan, pengukuran kinerja meningkatkan akuntabilitas internal, pengukuran kinerja meningkatkan akuntabilitas publik, pengukuran kinerja mendukung perencanaan strategi dan penetapan tujuan dan pengukuran kinerja memungkinkan suatu entitas untuk menentukan penggunaan sumber daya secara efektif. Dengan adanya pengukuran, analisis dan evaluasi terhadap data yang

berkaitan dengan kinerja, pemerintah dapat segera menentukan berbagai cara untuk mempertahankan atau meningkatkan efisiensi dan efektivitas suatu kegiatan dan sekaligus memberikan informasi obyektif kepada publik mengenai pencapaian hasil (*results*) yang diperoleh.

Di era globalisasi seperti saat ini, rumah sakit sebagai salah satu organisasi sektor publik tentunya harus selalu memberikan pelayanan yang optimal kepada masyarakat. Hal tersebut disebabkan karena semakin kritisnya masyarakat terkait dengan pelayanan yang mereka terima sehingga aspek keuangan bukan lagi menjadi satu-satunya faktor yang dapat dijadikan acuan dalam menilai kinerja rumah sakit.

Pada sistem manajemen tradisional pengukuran kinerja hanya berfokus pada aspek keuangan semata. Ketika kinerja hanya dititik beratkan pada sektor keuangan tentunya menimbulkan ketidakefektifan, dimana jika ditelaah lebih dalam hal tersebut kurang mampu mengukur kinerja harta-harta tak tampak (*intangible assets*) dan harta-harta intelektual (sumber daya manusia) perusahaan. Selain itu pengukuran kinerja dengan cara ini juga kurang mampu bercerita banyak mengenai masa lalu perusahaan, kurang memperhatikan sektor eksternal, serta tidak mampu sepenuhnya menuntun perusahaan ke arah yang lebih baik (Kaplan dan Norton, 1996).

Mengukur kinerja organisasi sektor publik seperti halnya rumah sakit bukanlah hal yang mudah jika dibandingkan organisasi yang berorientasi dengan profit karena tujuan dari organisasi sektor publik itu sendiri tidak berorientasi pada laba tetapi bagaimana rumah sakit memberikan pelayanan yang terbaik kepada masyarakat. Oleh karena itu, untuk mengukur kinerja didalam rumah sakit diperlukan sistem

pengukuran kinerja yang tidak hanya mengukur aspek keuangan saja tetapi juga mempertimbangkan aspek non keuangan seperti pelanggan, proses internal bisnis, serta pembelajaran dan pertumbuhan.

Dengan perkembangan zaman telah muncul berbagai metode yang dapat dimanfaatkan untuk mengukur kinerja suatu organisasi termasuk disektor publik untuk menggeser metode tradisional. Metode tersebut merupakan *Balanced Scorecard*. Kaplan dan Norton (2000) menyatakan *Balanced Scorecard* adalah sistem pengukuran yang menyeimbangkan alat ukur lama yang berdimensi pada aspek finansial dengan dimensi-dimensi yang baru yaitu pada aspek non finansial. Selain itu, *Balanced Scorecard* merupakan alat manajemen yang sangat penting dan strategis yang membantu sebuah organisasi tidak hanya untuk mengukur kinerja, tetapi juga memutuskan atau mengelola strategi, yang diperlukan untuk diadopsi atau dimodifikasi sehingga tujuan jangka panjang tercapai (Sharma, 2009).

Balanced Scorecard berusaha menerjemahkan misi dan strategi perusahaan ketujuannya. Dengan keempat perspektif yaitu keuangan, pelanggan, proses bisnis internal, serta pembelajaran dan pertumbuhan pada *balanced scorecard* diharapkan karyawan dari tingkat bawah sampai dengan tingkat atas mengetahui apa misi dan strategi organisasi.

Rumah Sakit Umum Daerah Kab.Barru saat ini belum menerapkan *balanced scorecard* sebagai alat ukur kinerjanya. Dimana selama ini RSUD Kab.Barru hanya menitikberatkan pengukuran kinerja pada prespektif keuangan saja yang sejatinya rumah sakit sebagai organisasi sektor publik tentunya kinerjanya tidak bisa diukur

dari satu perspektif saja. Untuk menggambar kinerja secara menyeluruh maka dibutuhkan sebuah konsep yang inovatif dan efektif. Konsep tersebut terkandung dalam konsep *balanced scorecard* yang diharapkan dapat membantu rumah sakit untuk dapat unggul dan kreatif dalam meningkatkan kinerja manajemen. Berdasarkan pemaparan di atas, maka penulis berkesimpulan untuk mengembangkan penelitian dengan judul **“Pengukuran Kinerja Sektor Publik Ditinjau dari Prespektif *Balanced Scorecard* (Studi Kasus: Rumah Sakit Umum Daerah Kab.Barru)”**.

B. Fokus Penelitian

Fokus penelitian ini adalah kinerja Rumah Sakit Umum Daerah Kab.Barru. Kinerja merupakan tingkat pencapaian tujuan dari organisasi atau sejauh mana organisasi mampu mencapai misi yang diembannya. Dimana untuk menjawab rumusan masalah digunakan pengukuran kinerja yang tidak hanya mengukur sisi finansial semata tetapi juga dapat mengukur sisi nonfinansial. Pengukuran tersebut merupakan pengukuran dengan prespektif *balanced scorecard*. Dengan *balanced scorecard* akan dilihat bagaimana rumah sakit menjalankan tugasnya sebagai salah organisasi publik yang memiliki tujuan utama meberikan pelayanan yang terbaik kepada masyarakat.

C. Rumusan Masalah

Berdasarkan uraian latar belakang di atas, penelitian ini kemudian ingin mengukur kinerja RSUD Barru berdasarkan prespektif *balanced scorecard*. Adapun rumusan masalah dalam penelitian ini adalah apakah kinerja RSUD Barru sudah

dapat dikatakan baik berdasarkan penerapan elemen-elemen dalam *balanced scorecard*?

D. Penelitian Terdahulu

Penelitian terdahulu mengenai *balanced scorecard* telah banyak diteliti namun baik pada perusahaan swasta. Sebaliknya pada perusahaan sektor publik belum banyak yang meneliti padahal organisasi sektor publik yang notabene tujuan utamanya adalah melayani kepentingan publik tentu tidak berfokus pada laba semata tetapi bagaimana memberikan pelayanan terbaik *balanced scorecard* sendiri mengukur kinerja tidak hanya berfokus pada keuangan tetapi juga non keuangan sehingga *balanced scorecard* sangat cocok bila diterapkan pada perusahaan sektor publik khususnya rumah sakit. Berikut beberapa penelitian terdahulu yang menjadi referensi dalam penyusunan penelitian ini.

Tabel 1.1
Penelitian Terdahulu

No	Peneliti	Metode Penelitian	Hasil penelitian
1.	Fitriyani, Dewi (2014)	kualitatif	Organisasi sektor publik diperlukan pendekatan selain pendekatan keuangan yaitu pendekatan nonkeuangan seperti <i>balanced scorecard</i> sebagai ukuran kinerja.
2.	Christina dan Sudana (2013)	kuantitatif	Penerapan <i>balanced scorecard</i> menjadikan kinerja PT Adhi Karya (Persero) Tbk pada tahun 2011 lebih baik dari tahun 2010. Hal ini dicerminkan dari 4 perspektif yang digunakan yaitu perspektif keuangan, perspektif pelanggan, perspektif bisnis internal, serta perspektif pertumbuhan dan pembelajaran.

3.	Zudia (2010)	Kuantitatif dengan teknik simple random sampling	Penerapan metode tersebut memberikan kontribusi yang baik bagi PT.Bank Jateng Semarang yang ditunjukkan pada peningkatan profitabilitas perusahaan dan meningkatnya kepuasan nasabah
4.	Susanto, dkk (2004)	Kualitatif Deskriptif	Hasil penelitian diketahui bahwa strategi PT Sari Husada dengan dua strategi cukup berhasil meningkatkan kinerja perusahaan dalam empat prespektif <i>balanced scorecard</i> .
5.	Rumintjap (2013)	Kualitatif	Hasil penelitian diketahui bahwa dengan menggunakan <i>balanced scorecard</i> periode dua tahun menunjukkan hasil yang jauh berbeda dengan menggunakan pengukuran kinerja tradisional yang dilakukan Rumah sakit. Dengan menggunakan <i>balanced scorecard</i> manajer dapat mengukur kinerja secara komperhensif sehingga manajemen dapat meningkatkan kinerja dimasa yang akan datang.

Penelitian ini mencoba menganalisis kinerja melalui empat prespektif yang terdiri atas prespektif keuangan dan non keuangan. Keempat prespektif tersebut merupakan prespektif keuangan, prespektif pelanggan, prespektif bisnis internal dan juga prespektif pertumbuhan dan perkembangan. Dari keempat prespektif tersebut terbagi atas beberapa indikator yang menjadi penilaian kinerja rumah sakit. Penelitian ini merupakan penelitian lanjutan dengan menyempurnakan indikator-indikator, dimana pada penelitian terdahulu terdapat indikator yang tidak digunakan

sebagai penilaian kinerja. Namun penelitian ini mencoba menggabung beberapa indikator sebagai penyempurna dari penilaian *balanced scorecard*.

E. Tujuan Penelitian Dan Kegunaan Penelitian

1. Tujuan penelitian

Sesuai dengan masalah yang telah diidentifikasi di atas, maka penelitian ini dilaksanakan dengan tujuan untuk mengetahui sejauh mana kinerja RSUD Kab.Barru melalui penerapan elemen-elemen *balanced scorecard*.

2. Manfaat Penelitian

Dengan melaksanakan penelitian ini, ada beberapa manfaat yang kemudian hendak diperoleh antara lain:

a. Manfaat teoritis

Penelitian ini dapat memberikan kontribusi pada pengembangan teori, terutama kajian akuntansi sektor publik mengenai pengukuran kinerja dan konsekuensinya sehingga kinerja sektor publik dapat lebih baik, selain itu juga dapat menjadi acuan bagi penelitian selanjutnya.

b. Manfaat praktis

Dapat membantu rumah sakit sebagai organisasi sektor publik dalam melakukan pengukuran kinerja yang mampu mencerminkan seluruh aspek baik *tangible* maupun *intangibile* dengan menggunakan konsep *balanced scorecard* yang mungkin dapat diterapkan di masa yang akan datang.

BAB II

TELAAH TEORITIS

A. Pengukuran Kinerja Sektor Publik

Pengukuran kinerja adalah proses menilai kemajuan pencapaian tujuan dan sasaran yang telah ditetapkan oleh organisasi guna mendukung pencapaian misi organisasi, termasuk menilai efisiensi dan efektifitas dari aktivitas-aktivitas organisasi. Menurut Larry D. Stout dalam Yuwono (2002) pengukuran kinerja merupakan proses mencatat dan mengukur pencapaian pelaksanaan kegiatan dalam arah pencapaian misi (*mission accomplishment*) melalui hasil-hasil yang ditampilkan berupa produk, jasa ataupun suatu proses.

Pengukuran kinerja tidak hanya dilakukan sektor swasta semata tetapi juga dilakukan oleh sektor publik. Dalam pengukuran kinerja sektor publik tentunya tidak hanya dilakukan pada aspek finansial semata akan tetapi juga mengacu pada aspek non finansial. Pengukuran kinerja sektor publik dilakukan untuk memenuhi tiga maksud yaitu Pertama, pengukuran kinerja sektor publik dimaksudkan untuk memperbaiki kinerja pemerintah. Ukuran kinerja dimaksudkan untuk dapat membantu pemerintah berfokus pada tujuan dan sasaran program unit kerja. Hal ini pada akhirnya akan meningkatkan efisiensi dan efektifitas organisasi sektor publik dalam pemberian pelayanan publik. Kedua, ukuran kinerja sektor publik digunakan untuk pengalokasian sumber daya dan pembuatan keputusan. Ketiga,

ukuran kinerja sektor publik dimaksudkan untuk mewujudkan pertanggung jawaban publik dan memperbaiki komunikasi pelanggan.

Tolok ukur kinerja organisasi sektor publik berkaitan dengan ukuran keberhasilan yang dapat dicapai oleh organisasi tersebut. Menurut Handayani (2011), Kinerja sektor publik bersifat multidimensional, sehingga tidak ada indikator tunggal yang dapat digunakan untuk menunjukkan kinerja secara komprehensif. Berbeda dengan sektor swasta, karena sifat output yang dihasilkan sektor publik lebih banyak bersifat *intangibile output*, maka ukuran finansial saja tidak cukup untuk mengukur kinerja sektor publik. Oleh karena itu, perlu dikembangkan ukuran kinerja non finansial. Ukuran kinerja dimaksudkan untuk dapat membantu pemerintah berfokus pada tujuan dan sasaran program unit kerja. Hal ini pada akhirnya akan meningkatkan ekonomis, efisiensi dan efektivitas organisasi sektor publik

B. Rumah Sakit sebagai pelayanan Publik

Dari banyak definisi Rumah sakit, salah satunya adalah definisi menurut WHO. Sebagaimana yang termuat dalam *WHO techical report series* No.122/1957 yang berbunyi:

“Rumah Sakit adalah bagian integral dari suatu organisasi sosial dan kesehatan dengan fungsi menyediakan pelayanan kesehatan yang paripurna, kuratif dan preventif kepada masyarakat serta rawat jalan yang diberikannya guna menjangkau keluarga dirumah. Rumah sakit juga merupakan pusat pendidikan dan latihan tenaga kesehatan serta penelitian bio-medik”

Dari definisi dapat disimpulkan bahwa fungsi utama Rumah sakit adalah sebagai sarana pelayanan masyarakat atau publik. selain itu juga, Rumah sakit juga dapat disebut bentuk organisasi pengelola jasa pelayanan kesehatan individual secara

menyeluruh. Didalam organisasinya terdapat banyak aktivitas, yang diselenggarakan oleh petugas berbagai jenis profesi, baik profesi medik, paramedik maupun non-medik

Berdasarkan kepemilikan rumah sakit dibagi menjadi empat kelompok yaitu pemerintah non federal, non pemerintah nirlaba, rumah sakit yang dimiliki investor dan rumah sakit milik pemerintah daerah. Rumah sakit pemerintah merupakan salah satu organisasi nirlaba, dimana perbedaan mencolok dapat dilihat dari perolehan sumber dana. Sumber dana rumah sakit pemerintah berasal dari APBD maupun dana yang berasal dari pemerintah pusat (Bastian, 2008:108).

Untuk dapat menjalankan fungsinya, diperlukan suatu sistem manajemen menyeluruh yang dimulai dari proses perencanaan strategik (renstra), baik untuk jangka panjang maupun jangka pendek. Suatu renstra dapat disebut baik apabila perencanaan tersebut dapat ditindaklanjuti secara praktis ke dalam program-program operasional yang berorientasi kepada *economic-equit quality* yang artinya rumah sakit dikelola secara efektif dan efisien melayani segala lapisan masyarakat dan berkualitas.

Untuk menghasilkan pelayanan yang berkualitas dibutuhkan program dengan perencanaan yang matang, program tanpa perencanaan adalah buruk dan perencanaan tanpa pengukuran adalah sia-sia. Hal terpenting yang harus dilakukan selama tahap perencanaan adalah melakukan pengukuran kinerja. Hal tersebut dilakukan untuk menekan perilaku yang tidak semestinya serta merangsang perilaku yang diinginkan melalui umpan balik hasil kerja, manajer dapat memperoleh dasar

yang objektif untuk memberikan kompensasi atas prestasi yang disumbangkan. Semua itu diharapkan membentuk motivasi dan rangsangan pada masing-masing bagian untuk bekerja lebih efektif dan efisien.

Pengukuran kinerja rumah sakit dapat dilakukan dengan melihat pada unsur-unsur yang dapat dibagi ke dalam tiga kelompok:

1. Struktur yang meliputi fasilitas fisik, struktur entitas, sumber daya manusia, peralatan, kebijakan, SOP (*standard operating producer*), program kerja dan sebagainya.
2. Proses yang meliputi kegiatan pelayanan dan operasional dari staf, unit, bagian, dan sebagainya.
3. *Outcome* (hasil) yang meliputi hasil akhir atau kemajuan yang diperoleh.

Di era sekarang ini para konsumen bebas dan mulai jeli memilih rumah sakit mana yang mampu memberikan pelayanan memuaskan, profesional dengan harga bersaing, sehingga strategi dan kinerja rumah sakit pun harus berorientasi pada keinginan pelanggan tersebut. Untuk itu diterapkan *balanced scorecard* yang diharapkan menjawab tuntutan dan tantangan zaman sebab sistem ini dirancang untuk menghadapi era perubahan yang cepat, global dan persaingan tajam. Oleh karena itu sistem pengukuran kinerja yang selama ini mampu mempengaruhi kinerja Rumah Sakit dapat dilengkapi dengan pengukuran kinerja yang bersifat menyeluruh seperti yang terdapat dalam *balanced scorecard*.

C. Pengukuran Balanced Scorecard

Konsep tradisional merupakan konsep pengukuran kinerja yang sering sekali digunakan yang sebabkan karena mudah dalam melakukan penilaiannya. Menurut Mulyadi dan Jhoni Setiawan (1999), ukuran keuangan tidak dapat menggambarkan kondisi riil perusahaan di masa lalu dan tidak mampu menuntun sepenuhnya perusahaan kearah yang lebih baik, serta hanya berorientasi jangka pendek. Namun sistem pengukuran tradisional yang digunakan selama ini kurang menyediakan informasi yang dibutuhkan untuk mengukur dan mengelola semua kompetensi yang memicu keunggulan kompetitif organisasi bisnis (Giri, 1998). Sejalan dengan Giri, Gosh (2006) juga menyatakan bahwa pengukuran kinerja perusahaan tidak lagi dianggap baik jika hanya dilihat dari sisi keuangan saja yang dianggap tidak mampu mencerminkan kompleksitas dan nilai yang melekat dalam perusahaan, karena tidak memperhatikan hal-hal lain diluar finansial, yaitu sisi pelanggan dan karyawan yang merupakan faktor penting bagi perusahaan serta penggerak perusahaan. Hal ini menyebabkan manajer tidak mengetahui sampai seberapa jauh pengaruh yang ditimbulkan akibat strategi yang telah diterapkan. Adanya beberapa kritik terhadap penggunaan penilaian kinerja tradisional menurut Kaplan dan Norton (1996), yaitu terlalu berfokus pada aspek finansial, Memfokuskan pada ukuran masa lalu dan Ketidakmampuan merefleksikan nilai-nilai yang diciptakan dari tindakan kontemporer. Sejalan dengan Kaplan, Singgih dkk (2001) juga mengungkapkan bahwa metode *balanced scorecard* melengkapai manajemen dengan *framework* yang mentranslasikan visi dan strategi kedalam sistem pengukuran yang terintegrasi,

yaitu: *financial perspective*, *customer perspective*, *internal business process perspective* dan *learning and growth perspective*. Empat perspektif di dalam *balanced scorecard* menyatakan adanya saling keterkaitan untuk dapat menggambarkan strategi yang dimiliki perusahaan.

Menurut Kaplan dan Norton (1996) *balanced scorecard* terdiri dari dua kata, yaitu *scorecard* yaitu kartu yang digunakan untuk mencatat skor hasil kinerja seseorang yang nantinya digunakan untuk membandingkan dengan hasil kinerja yang sesungguhnya dan *balanced* menunjukkan bahwa kinerja personel atau karyawan diukur secara seimbang dan dipandang dari dua aspek yaitu keuangan dan nonkeuangan, jangka pendek dan jangka panjang dan dari segi intern maupun ekstern sehingga secara sederhana *balance scorecard* dapat didefinisikan sebagai alat atau sistem yang digunakan untuk mengukur kinerja dengan memperhatikan keseimbangan antara sisi keuangan dan non keuangan, jangka panjang dan jangka pendek.

Pengukuran kinerja yang hanya berfokus kepada kinerja keuangan akan mendorong manajer lebih banyak memperbaiki kinerja jangka pendek dan seringkali mengorbankan tujuan jangka panjang. Kinerja keuangan yang baik saat ini boleh jadi mengorbankan kepentingan-kepentingan jangka panjang perusahaan. Sebaliknya kinerja keuangan yang kurang baik saat ini bisa terjadi karena perusahaan melakukan investasi demi kepentingan jangka panjangnya. Horgngren (2006; 4) juga menyatakan bahwa dalam mengukur kinerja dibutuhkan keseimbangan antara kinerja non keuangan dan keuangan sehingga mendukung adanya perubahan jangka panjang.

Banyaknya kelemahan dalam sistem pengukuran kinerja tradisional mendorong Kaplan dan Norton untuk mengembangkan suatu sistem pengukuran kinerja yang memperhatikan empat perspektif yaitu perspektif keuangan, perspektif pelanggan, perspektif proses bisnis internal serta perspektif pembelajaran dan pertumbuhan. Pendekatan ini secara umum dikenal dengan konsep *balanced scorecard*. *Balanced scorecard* diterapkan berdasarkan visi dan misi yang telah dimiliki organisasi yang selanjutnya visi dan misi tersebut dituangkan dalam bentuk strategi untuk mencapai tujuan organisasi.

D. Teori Efektivitas

Efektivitas kinerja merupakan ukuran suatu organisasi dalam mencapai proses kerja yang lebih baik dalam menyelesaikan tugas. Berbagai literatur, konsep yang membahas efektivitas kinerja menunjukkan hasil yang dicapai dalam arti bahwa efektivitas kerja adalah suatu kegiatan yang diukur besar kecilnya penyesuaian antara tujuan dan harapan yang ingin dicapai dalam kerja dengan hasil yang baik. Dalam artian jika sasaran atau tujuan telah tercapai sesuai dengan yang telah direncanakan sebelumnya dapat disebut efektif. Konsep efektivitas juga dapat didefinisikan suatu ukuran yang dinyatakan seberapa jauh target (kualitas, kuantitas, waktu) telah dicapai. Makin besar target yang dicapai maka semakin tinggi tingkat efektivitas. Konsep ini orientasinya lebih tertuju pada keluaran. Pada umumnya organisasi pemerintah yang berorientasi pada laba tetapi berorientasi ke pencapaian efektivitas. (Saxena dalam Ibrahim, 2010).

Keefektifan organisasi juga dapat dipandang sebagai tingkatan pencapaian organisasi atas tujuan jangka pendek dan jangka panjang yang didekati berdasarkan nilai-nilai bersaing dari nilai-nilai organisasinya menunjukkan seberapa baik proses atau ukuran dalam memenuhi pencapaian tujuan organisasi. Ada tujuh hal yang berpengaruh terhadap efektivitas yaitu struktur, teknologi lingkungan ekstern, lingkungan intern, karakteristik karyawan pada organisasi, prestasi kerja karyawan, dan kebijakan manajemen. (Sutrisno, 2011; 125). Ketujuh hal tersebut dapat diuraikan sebagai berikut:

1. Teknologi selain berpengaruh terhadap efektivitas, juga sangat dominan pengaruhnya terhadap struktur organisasi. Struktur adalah pembagian pekerjaan, pengelompokan, spesialisasi, koordinasi, dan sebagiannya yang bertalian dengan pelaksanaan pekerjaan. Struktur sendiri berpengaruh terhadap efektivitas. Jadi, ada saling berhubungan antara teknologi dan struktur. Perbedaan teknologi juga mempunyai pengaruh yang berbeda pula terhadap efektivitas; lain teknologinya lain juga efektivitasnya, demikian juga perbedaan struktur akan berpengaruh beda pula dengan efektivitas.
2. Pengaruh lingkungan terhadap efektivitas organisasi lingkungan timbul dari jenis sistem manajemen. Dimana manajemen harus memahami baik-baik kondisi lingkungan, dan menyesuaikan struktur dan praktik organisasi untuk memenuhi dan memanfaatkan kondisi-kondisi lingkungan
3. Motivasi dan imbalan. Motivasi adalah suatu proses yang membangkitkan, mengarahkan dan mempertahankan perilaku selama jangka

waktu tertentu untuk mencapai tujuan. Banyak teori mengenai motivasi yang dikaitkan dengan perilaku dan pekerjaan, tetapi yang mengaitkan dengan keputusan pekerjaan untuk berproduksi dalam pekerjaan, ialah model prestasi. Menurut Porter dan Lawyer, model ini ada dua kelompok faktor yang mendukung motivasi untuk berbuat yaitu faktor individu dan faktor organisasi yang paling ialah kebutuhan, sedangkan dari faktor organisasi yang paling berpengaruh ialah faktor-faktor lainnya seperti struktur, teknologi, gaya kepemimpinan, persepsi peran, dan budaya organisasi

Selain itu untuk mengetahui keefektifitasan kegiatan organisasi atau dengan kata lain untuk melihat apakah organisasi dapat mencapai sasaran dan tujuannya, ada tiga konsep yang dapat digunakan yaitu konsep optimisasi tujuan, konsep perspektif sistem dan tekanan terhadap perilaku sehingga organisasi dapat melakukan manajemen kinerja yang akan mampu menghasilkan kinerja yang efektif. Dimana manajemen kinerja dapat dinyatakan berhasil apabila memenuhi kriteria sebagai berikut:

1. Proses manajemen kinerja telah memungkinkan pengalaman dan pengetahuan yang diperoleh individu dari pekerjaan dapat dipergunakan untuk memodifikasi tujuan organisasi.
2. Proses penyelenggaraan manajemen kinerja dapat disesuaikan dengan pekerjaan sebenarnya dari organisasi dan bagaimana kinerja pada umumnya dikelola.

3. Manajemen kinerja dapat memberi nilai tambah dalam bentuk hasil jangka pendek maupun pengembangan jangka panjang.
4. Proses manajemen kinerja berjalan secara transparan dan bekerja secara jujur dan adil.
5. Pendapat pihak eksternal harus diperhatikan tentang seberapa baik skemanya berjalan dan tindakan diambil sesuai keperluan untuk memperbaiki berbagai proses. Jika organisasi memperhatikan dan berusaha memenuhi permintaan atau kepentingan dari masing-masing pihak, maka manajemen kinerja akan dapat berhasil.
6. Proses manajemen kinerja dapat bekerja dengan fleksibel untuk disesuaikan dengan kebutuhan lingkungan local atau khusus.
7. Proses manajemen kinerja siap diterima oleh semua yang berkepentingan sebagai komponen alamiah manajemen yang baik dan praktik pekerjaan.
8. Bawahan dan pimpinan melakukan tindakan untuk memastikan bahwa terdapat saling pengertian bersama, biasanya tentang visi, strategi, tujuan dan nilai-nilai organisasi.
9. Proses manajemen kinerja memahami bahwa terdapat kepentingan masyarakat dalam organisasi dan menghargai kebutuhan individual.
10. Proses manajemen kinerja dipergunakan oleh bawahan dan pimpinan untuk membantu agar merasa bahwa mereka dihargai oleh organisasi.

E. Teori Harapan (Expectancy Theory)

Expectancy theory yang awalnya dikembangkan oleh Vroom dan dilanjutkan oleh Porter-Lawler untuk memberikan rerangka konseptual dalam pendesainan pengelolaan kinerja terpadu dengan *balanced scorecard* sebagai basisnya (Mulyadi, 2005). Model Porter-Lawler menunjukkan usaha (kekuatan atau motivasi) tidak secara langsung menghasilkan kinerja karena kinerja akan selalu dihubungkan dengan kemampuan dan peran individu untuk mencapai tujuan organisasi. Hal yang sama juga diungkapkan oleh Locke dalam Lunenburg (2011) menyatakan perilaku individu mempunyai pengaruh dalam tujuan dalam organisasi. Dimana tujuan sebuah organisasi dicapai dari seseorang atau sekelompok orang dalam suatu organisasi sesuai dengan kewenangan dan tanggungjawab masing-masing.

Dalam model Porter-Lawler adalah sebuah penilaian akan selalu menyusul ketika kinerja atau hasil telah dicapai dan penilaian kinerja akan menghasilkan kepuasan. Secara khusus dapat disimpulkan bahwa kinerja dan kepuasan memiliki hubungan yang erat ketika dihubungkan dengan penilaian. Berdasarkan model penjelasan diatas maka dapat diasumsikan bahwa penilaian kinerja organisasi sangat diperlukan untuk mewujudkan tercapainya tujuan organisasi. Implikasi dari model Porter-Lawler ini bertujuan agar organisasi secara kritis mengevaluasi ulang penilaian yang didapat dengan berfokus pada usaha-usaha untuk mengukur seberapa dekat tingkat kepuasan berhubungan dengan tingkat kinerja.

F. Perspektif *Balanced Scorecard*

Balanced scorecard menunjukkan adanya pengukuran kinerja yang menggabungkan antara pengukuran keuangan dan nonkeuangan (Kaplan dan Norton, 1996). Ada empat perspektif kinerja bisnis yang diukur dalam *balanced scorecard*, yaitu:

1. Perspektif finansial

Perspektif finansial berkaitan dengan kinerja keuangan yang dicapai organisasi. Pada organisasi yang berorientasi keuntungan, *balanced scorecard* mendorong organisasi untuk mengaitkan tujuan keuangan dengan strategi. Pihak manajemen harus menentukan ukuran keuangan yang sesuai untuk strategi. Tujuan dan ukuran finansial berperan ganda yaitu menentukan kinerja keuangan yang diharapkan dari strategi dan menjadi sasaran akhir tujuan dan ukuran perspektif *balanced scorecard* lainnya (Kaplan dan Norton, 2000).

Ukuran keuangan menunjukkan pencapaian strategi perusahaan untuk meningkatkan laba. Ukuran kinerja keuangan memberikan petunjuk apakah strategi, implementasi dan pelaksanaannya memberikan kontribusi atau tidak kepada peningkatan laba perusahaan (Kaplan dan Norton, 2000). Terdapat tiga aspek strategi yang perlu diperhatikan dalam aspek finansial seperti pertumbuhan pendapatan atau laba, penurunan dan peningkatan produktivitas dan penggunaan aset secara optimal.

Menurut Kaplan dan Norton dalam Bastian (2008: 171), Sasaran kinerja dari aspek keuangan dibedakan menjadi tiga tahap yaitu :

a) *Growth* (Perkembangan)

Pada tahap ini suatu organisasi kesehatan memiliki potensi untuk berkembang. Organisasi kesehatan dalam tahap pertumbuhan secara aktual beroperasi dengan *cash flow* negatif dan tingkat pengembalian atas modal rendah karena investasi yang dilakukan untuk masa depan menghabiskan biaya yang besar dari dana yang dihasilkan.

b) *Sustain Stage* (Bertahan)

Pada tahap ini suatu organisasi kesehatan berusaha mempertahankan pangsa pasar yang ada dan mengembangkannya apabila memungkinkan. Sasaran keuangan pada tahap ini lebih diarahkan pada besarnya tingkat pengembalian atas investasi yang dilakukan

c) *Harvest* (Panen)

Dalam tahap ini adalah memaksimalkan arus kas yang masuk dalam organisasi kesehatan dengan mampu mengembalikan investasi masa lalu.

Peningkatan kinerja keuangan dapat diukur dengan pertumbuhan pendapatan, peningkatan laba operasi, *return on asset/equity* (ROA/ROE), *return on capital employed* (ROCE) atau *economic value added* (EVA), efektivitas penggunaan aset dan efisiensi biaya. Pada organisasi sektor publik kinerja keuangan berorientasi pada peningkatan pendapatan yang dapat diukur dengan rasio keuangan, perbandingan anggaran dengan realisasi, peningkatan pendapatan asli daerah pada pemerintah daerah, perolehan realisasi pajak, efisiensi produksi dan peningkatan laba pada BUMN/D.

2. Perspektif Pelanggan

Perspektif pelanggan mengukur kinerja organisasi dalam melayani kebutuhan pelanggan. Pelanggan terutama pelanggan yang loyal merupakan sumber pendapatan bagi perusahaan. Dalam perspektif pelanggan sebuah organisasi atau perusahaan harus memberikan perhatian lebih pada kemampuan internal dalam memahami selera pasar (Rumantingap, 2013). Selain itu untuk menciptakan keinginan dan harapan pelanggan maka kualitas pelayanannya harus memuaskan agar timbul kepercayaan bagi pelanggan dan tidak merugikan pelanggan. Dan dalam melakukan proses pelayanan hendaknya tidak mengecewakan pelanggan dan berlaku baik dengan pelanggan, misalnya tutur katanya sopan dan lemah lembut, supaya citra perusahaan baik dimata para konsumen. Hal ini sesuai dengan firman Allah SWT dalam surah Ali imran 159 dan Asy-Syura ayat 181-183.

فِيمَا رَحْمَةٍ مِّنَ اللَّهِ لَئِن لَّمْ يَكُنِ اللَّهُ لِرِجَالِكُمُ الْبَاطِلِ أَعْيُنًا وَمَآرِئًا لَّكَانَ كَيْدُكُمْ شَاوِرًا وَمَا بَعْدُ لَكُمْ لَوْلَا رَحْمَةُ اللَّهِ عَلَيْكُمْ لَأَسْفَحْتُمْ وَبَدَلْتُمُ الْيَوْمَ الْأَمْثَلَ إِنْ كُنْتُمْ تُحِبُّونَ
فِيمَا رَحْمَةٍ مِّنَ اللَّهِ لَئِن لَّمْ يَكُنِ اللَّهُ لِرِجَالِكُمُ الْبَاطِلِ أَعْيُنًا وَمَآرِئًا لَّكَانَ كَيْدُكُمْ شَاوِرًا وَمَا بَعْدُ لَكُمْ لَوْلَا رَحْمَةُ اللَّهِ عَلَيْكُمْ لَأَسْفَحْتُمْ وَبَدَلْتُمُ الْيَوْمَ الْأَمْثَلَ إِنْ كُنْتُمْ تُحِبُّونَ

١٥٩

Terjemahnya :

Maka disebabkan rahmat dari Allah-lah kamu berlaku lemah lembut terhadap mereka. Sekiranya kamu bersikap keras lagi berhati kasar, tentulah mereka menjauhkan diri dari sekelilingmu. Karena itu maafkanlah mereka, mohonkanlah ampun bagi mereka, dan bermusyawaratlah dengan mereka dalam urusan itu. Kemudian apabila kamu telah membulatkan tekad, maka bertawakkallah kepada Allah. Sesungguhnya Allah menyukai orang-orang yang bertawakkal kepada-Nya.

﴿أَوْفُوا بِالْعَهْدِ وَأَلِّفُوا الْأَكْمِلَ وَلَا تَكُونُوا مِنَ الْمُخْسِرِينَ ١٨١ وَزِنُوا بِالْقِسْطِ أَسْوَاقِ الْمُسْتَقِيمِ ١٨٢
وَلَا تَبْخَسُوا النَّاسَ أَنْيَاءَهُمْ وَلَا تَعْتُوا فِي الْأَرْضِ مُفْسِدِينَ ١٨٣﴾

Terjemahnya :

Sempurnakanlah takaran dan janganlah kamu termasuk orang-orang yang merugikan dan timbanglah dengan timbangan yang lurus Dan janganlah kamu merugikan manusia pada hak-haknya dan janganlah kamu merajalela di muka bumi dengan membuat kerusakan

Peningkatan kinerja produk, inovasi dan teknologi dalam kepuasan pelanggan atas produk atau layanan jasa yang diberikan menjadi potensi pendapatan perusahaan. Pelanggan yang puas akan kembali menggunakan produk atau jasa perusahaan. Selain itu juga, pelanggan yang puas juga dapat menjadi sarana promosi yang efektif karena pelanggan tersebut biasanya akan merekomendasikan produk atau jasa yang digunakannya. Pada akhirnya, pendapatan yang diperoleh dari pelanggan harus dikelola dengan baik agar dapat menghasilkan kinerja keuangan yang optimal.

Pada organisasi sektor publik, publik/masyarakat merupakan pelanggan. Memuaskan kebutuhan masyarakat berarti memberi kepuasan kepada pelanggan. Untuk mencapai kepuasan masyarakat diperlukan perhatian terhadap sarana dan prasarana dalam pelayanan kebutuhan masyarakat. Oleh karena itu, bagi organisasi sektor publik perspektif pelanggan merupakan hal yang penting selain perspektif finansial. Perspektif pelanggan dapat diukur dari pangsa pasar, retensi pelanggan, akuisisi pelanggan, kepuasan pelanggan dan profitabilitas pelanggan (Kaplan dan Norton, 2000). Pangsa pasar menggambarkan proporsi bisnis yang dijual oleh sebuah unit bisnis di pasar tertentu (dalam bentuk jumlah pelanggan, uang yang dibelanjakan atau volume satuan yang terjual. Retensi pelanggan adalah mempertahankan dan meningkatkan pelanggan. Akuisisi pelanggan mengukur dalam bentuk relatif atau absolut, keberhasilan unit bisnis menarik atau memenangkan

pelanggan atau bisnis baru. Kepuasan pelanggan menilai tingkat kepuasan atas kriteria kinerja tertentu didalam proposisi nilai. Profitabilitas pelanggan mengukur keuntungan bersih yang diperoleh pelanggan atau segmen tertentu setelah dihitung berbagai pengeluaran yang digunakan untuk memenuhi kebutuhan pelanggan tersebut.

3. Perspektif Proses Bisnis Internal

Perspektif proses bisnis internal menekankan pada proses internal yang akan memiliki pengaruh besar terhadap kepuasan pelanggan dan pencapaian tujuan finansial. Dalam perspektif ini para manajer publik perlu mengidentifikasi berbagai proses internal yang perlu direncanakan dan dilakukan untuk memenuhi kebutuhan publik/masyarakat dan memuaskan publik, baik berupa produk kebijakan ataupun layanan jasa.

Proses bisnis internal bertujuan untuk menerjemahkan strategi yang berkaitan dengan proses didalam organisasi baik berupa inovasi, proses pelaksanaan hingga respon atas umpan balik dari publik. Menurut Bastian (2008: 173) Terdapat tiga proses bisnis utama dalam perspektif proses bisnis internal yaitu inovasi, operasi dan layanan purna jual. Inovasi dapat mengandung arti pengembangan atau penciptaan produk atau jasa yang baru dalam memenuhi kebutuhan masyarakat yang selama ini belum diperoleh. Proses operasi menunjukkan tempat dan cara produk atau jasa dihasilkan dan disampaikan kepada pelanggan.

Menurut Kaplan dan Norton (2000), layanan purna jual mencakup garansi dan berbagai aktivitas perbaikan, penggantian produk yang rusak dan yang

dikembalikan, serta proses pembayaran, seperti administrasi kartu kredit. Pada organisasi sektor publik, perspektif proses bisnis internal dapat diukur melalui pengembangan dan kebermanfaatan sistem terpadu yang digunakan untuk mempermudah dan memperluas akses pelayanan terhadap masyarakat, proses administrasi yang andal dan tepat waktu, jumlah keluhan yang masuk, ketepatan dan kecepatan mengatasi keluhan.

4. Perspektif Pembelajaran dan Pertumbuhan

Perspektif pembelajaran dan pertumbuhan mengembangkan konstruksi infrastruktur untuk mencapai ketiga perspektif sebelumnya. Perspektif ini berfokus pada pertumbuhan atau kinerja jangka panjang dan menekankan pada tiga aspek yaitu sumberdaya manusia, sumberdaya informasi, dan sumberdaya organisasi. Sumberdaya organisasi dapat berupa budaya organisasi, prosedur dan kebijakan yang ditetapkan organisasi.

Selain itu perspektif ini juga dapat meningkatkan kinerja organisasi melalui peningkatan kapabilitas pekerja, sistem informasi, motivasi, pemberdayaan dan keselarasan. perspektif pembelajaran memandang penting sumberdaya manusia. Sumberdaya manusia merupakan pekerja atau karyawan dalam suatu organisasi. Sumberdaya manusia mempengaruhi pencapaian tujuan organisasi. Dalam mencapai tujuan organisasi diperlukan karyawan yang memiliki kapabilitas dan kompeten. Peningkatan kualitas karyawan akan juga membantu meningkatkan kinerja organisasi. Oleh karena itu organisasi perlu merencanakan program atau kegiatan

yang dapat meningkatkan kompetensi sumberdaya manusia baik berupa pendidikan, pelatihan, magang, atau kursus.

Peningkatan kualitas sumberdaya manusia akan berdampak terhadap produk yang dihasilkan dan kualitas layanan terhadap pelanggan dan memberi citra yang baik bagi organisasi dimata pelanggan. Peningkatan kualitas sumberdaya manusia juga mampu mengembangkan perspektif proses bisnis internal sehingga mampu menghasilkan produk yang berkualitas dan layanan jasa yang prima. Dalam perspektif pembelajaran dan pertumbuhan terdapat tiga pengukuran utama seperti kepuasan pekerja, retensi pekerja dan produktivitas pekerja. Dalam kelompok pengukuran ini, tujuan kepuasan pekerja umumnya dipandang sebagai pendorong kedua pengukuran lainnya (Kaplan dan Norton, 2000).

Kepuasan pekerja dapat diketahui melalui wawancara kepada pekerja sedangkan retensi pekerja berkaitan dengan kemampuan organisasi mempertahankan karyawannya dalam jangka waktu yang lama. Produktivitas pekerja merupakan hasil dari komitmen pekerja, efektivitas pekerja dan kepuasan pekerja yang dapat diketahui dari perbandingan jumlah pendapatan yang diperoleh dengan jumlah pekerja dan jumlah pendapatan per pekerja.

G. Keunggulan dan Kendala Balanced Scorecard

Menurut Mulyadi dalam Rumintjap (2013), *balanced scorecard* sebagai sistem pengukuran kinerja bertujuan untuk membantu manajer publik menilai pencapaian suatu strategi melalui alat ukur finansial dan nonfinansial memiliki keunggulan dalam dua aspek, dimana dalam kedua aspek tersebut,

balanced scorecard dapat meningkatkan secara signifikan kualitas perencanaan dan juga meningkatkan kualitas pengelolaan kinerja personel. Selain itu, Mulyadi (2001) juga mengemukakan bahwa terdapat empat karakteristik yang menjadi keunggulan tersendiri bagi sistem pengukuran kinerja ini, yaitu :

1. Komperhensif

Sebelum konsep *balanced scorecard* ditemukan, organisasi beranggapan bahwa perspektif keuangan adalah perspektif yang paling tepat untuk mengukur kinerja. Namun setelah keberhasilan *balanced scorecard*, para eksekutif menyadari bahwa *output* yang dihasilkan oleh perspektif keuangan sesungguhnya merupakan hasil dari ketiga perspektif lainnya, yaitu perspektif pelanggan, perspektif bisnis internal dan perspektif pertumbuhan pembelajaran.

2. Koheren

Sistem pengukuran kinerja ini juga mewajibkan personal untuk membangun hubungan sebab akibat diantara berbagai sasaran yang dihasilkan dalam perencanaan strategik yang ditetapkan dalam presepektif non keuangan harus mempunyai hubungan kasual dengan sasaran keuangan baik secara langsung maupun tidak langsung.

3. Seimbang

Keseimbangan sasaran strategik yang dihasilkan dalam empat perspektif meliputi jangka panjang dan jangka pendek yang berfokus pada faktor internal dan eksternal. Keseimbangan tersebut juga tercermin dengan selarasnya personel staf

dengan organisasi sehingga tiap personel memiliki tanggung jawab untuk memajukan organisasi.

4. Terukur

Dasar pemikiran bahwa setiap perspektif dapat diukur adalah adanya keyakinan bahwa "*if we can measure, we can manage it, if we can manage it, we can achieve it*". sasaran strategik yang sulit diukur menjadi mudah dikelola sehingga dapat diwujudkan.

Sejalan dengan Mulyadi, Malgwi dan Dahiru (2014) mengemukakan bahwa empat perspektif dari *balanced scorecard* memberikan pandangan komprehensif namun cepat dalam memenuhi kebutuhan informasi karena mempertimbangkan semua elemen organisasi sebagai penentuan ukuran kinerja yang nantinya dapat menghasilkan kinerja yang lebih baik. Menurut Kayu dan Sangster (2002) dalam Malgwi dan Dahiru (2014) menyebutkan bahwa ada tiga manfaat yang diperoleh organisasi apabila menerapkan *balanced scorecard*, yaitu:

- 1) Dapat membentuk organisasi dengan sistem manajemen strategis yang baik yang mendorong tercapainya visi sebab *balanced scorecard* dapat menjadi alat penggerak organisasi yang terkordinasi dan transparan untuk pencapaian tujuan.
- 2) Membantu memahami bagaimana tiap individu dapat memberikan kontribusi terhadap pencapaian organisasi karena dalam *balanced scorecard* terdapat indikator-indikator sehingga individu mudah memahami bagaimana untuk mencapai tujuan organisasi tersebut.

3) Sebagai alat penerjemah misi visi yang ditetapkan organisasi, sehingga dengan menggunakan *balanced scorecard* organisasi menjadi lebih mudah mengetahui strategi apa yang digunakan untuk mencapai visi dan kemudian hasil yang dicapai dapat dinilai.

Berdasarkan penjelasan diatas diketahui bahwa pengukuran kinerja dengan menggunakan *balanced scorecard* dapat menjadi resep yang ampuh yang membawa sebuah organisasi kearah yang lebih baik. Dimana setiap elemen dalam organisasi saling membantu satu sama lain untuk mencapai tujuan. Dengan *balanced scorecard* tujuan dapat dicapai dengan mengubah strategi menjadi tindakan nyata sehingga memberikan umpan balik sebagai pembelajaran.

Dari manfaat yang dipaparkan diatas terdapat pula kendala yang ditemui dalam penerapan *balanced scorecard*. Hendrick (2004) menunjukkan kendala penerapan *balanced scorecard*, yaitu sedikit pemeriksaan tentang faktor yang berkaitan dengan pengadopsian *balanced scorecard* dan masih dibutuhkan keyakinan bahwa dengan pengadopsian *balanced scorecard* akan berdampak kepada kinerja keuangan. Selanjutnya melaporkan bahwa kunci daripada penerapan *balanced scorecard* adalah :

1. Keterlibatan kepemimpinan senior.
2. Mengartikulasi visi dan strategi perusahaan.
3. Mengidentifikasi kategori kinerja yang menghubungkan visi dan strategi terhadap hasil.
4. Terjemahkan papan nilai kepada tim, divisi, dan tingkatan fungsi.

5. Kembangkan pengukuran yang efektif dan standar yang berarti (jangka pendek dan panjang, memimpin, dan tertinggal).
6. Kenakan penganggaran yang tepat, teknologi informasi, komunikasi dan sistem imbal jasa.
7. Melihat *balanced scorecard* sebagai proses kontinuis, membutuhkan perbaikan, penilaian ulang, dan pemutakhiran dan ;
8. Percaya bahwa *balanced scorecard* sebagai fasilitator perubahan kultur dan organisasi

H. Cara Pengukuran dalam *Balanced Scorecard*

Sasaran strategik yang dirumuskan untuk mencapai visi dan tujuan organisasi melalui strategi yang telah dipilih perlu ditetapkan ukuran pencapaiannya. Ada dua ukuran yang perlu ditetapkan untuk mengukur keberhasilan pencapaian sasaran strategik, yaitu: ukuran hasil dan ukuran pemacu kinerja. Ukuran hasil merupakan ukuran yang menunjukkan tingkat keberhasilan pencapaian sasaran strategik, sedangkan ukuran pemacu kinerja merupakan ukuran yang menyebabkan hasil yang dicapai. Cara pengukuran dalam *balanced scorecard* adalah mengukur secara seimbang antara perspektif yang satu dengan perspektif yang lainnya dengan tolok ukur masing-masing perspektif. Menurut Mulyadi (2001), kriteria keseimbangan digunakan untuk mengukur sampai sejauh mana sasaran strategik kita capai seimbang di semua perspektif. Skor dalam tabel kriteria keseimbangan adalah skor standar jika kinerja semua aspek dalam perusahaan adalah “baik”. Skor diberikan berdasarkan *rating scale* berikut:

Tabel 2.1
penilaian *Balanced Scorecard*

Kriteria	Skor	Pengertian
Kurang	-1	Tingkat prestasi dibawah standar atau target
Cukup	0	Tingkat prestasi sesuai standar atau target
Baik	1	Tingkat prestasi diatas standar atau target

Sumber : Mulyadi dalam Rumintjap (2014)

Berikut tabel kriteria keseimbangan:

Tabel 2.2
Kriteria Keseimbangan

Perspektif	Indikator	Skor
Keuangan	Pertumbuhan Pendapatan	1
	Perubahan biaya	1
Pasien	Akuisisi Pasien	1
	Kepuasan Pasien	1
Bisnis Internal	Rawat Jalan	1
	Rawat Inap	
	BOR	1
	BTO	1
	TOI	1
	ALOS	1
	GDR	1
	NDR	1
Pembelajaran dan Pertumbuhan	Retensi Karyawan	1
	Kepuasan Karyawan	1
	Pelatihan Karyawan	1
	Produktivitas Karyawan	1

I. Rerangka Pikir

Dari penjelasan landasan teori dan teori-teori yang relevan, pembahasan mengenai pengukuran kinerja sektor publik dalam hal ini rumah sakit maka dapat digambarkan bahwa setiap organisasi tentunya harus memiliki tujuan yang jelas

dimana untuk mencapai tujuan tersebut dibutuhkan strategi, visi dan misi dan kemudian dilakukan pengukuran kinerja perusahaan. *Balanced scorecard* dapat dijadikan sebagai alternatif dari pengukuran kinerja perusahaan karena pengukuran kinerja tradisional yang mempunyai banyak keterbatasan. *Balanced scorecard* mempunyai empat perspektif yaitu perspektif keuangan, pelanggan, proses bisnis internal, serta pembelajaran dan pertumbuhan. Keempat perspektif tersebut dapat memenuhi pengukuran kinerja secara holistik.



Gambar 2.1 : Rerangka Pikir

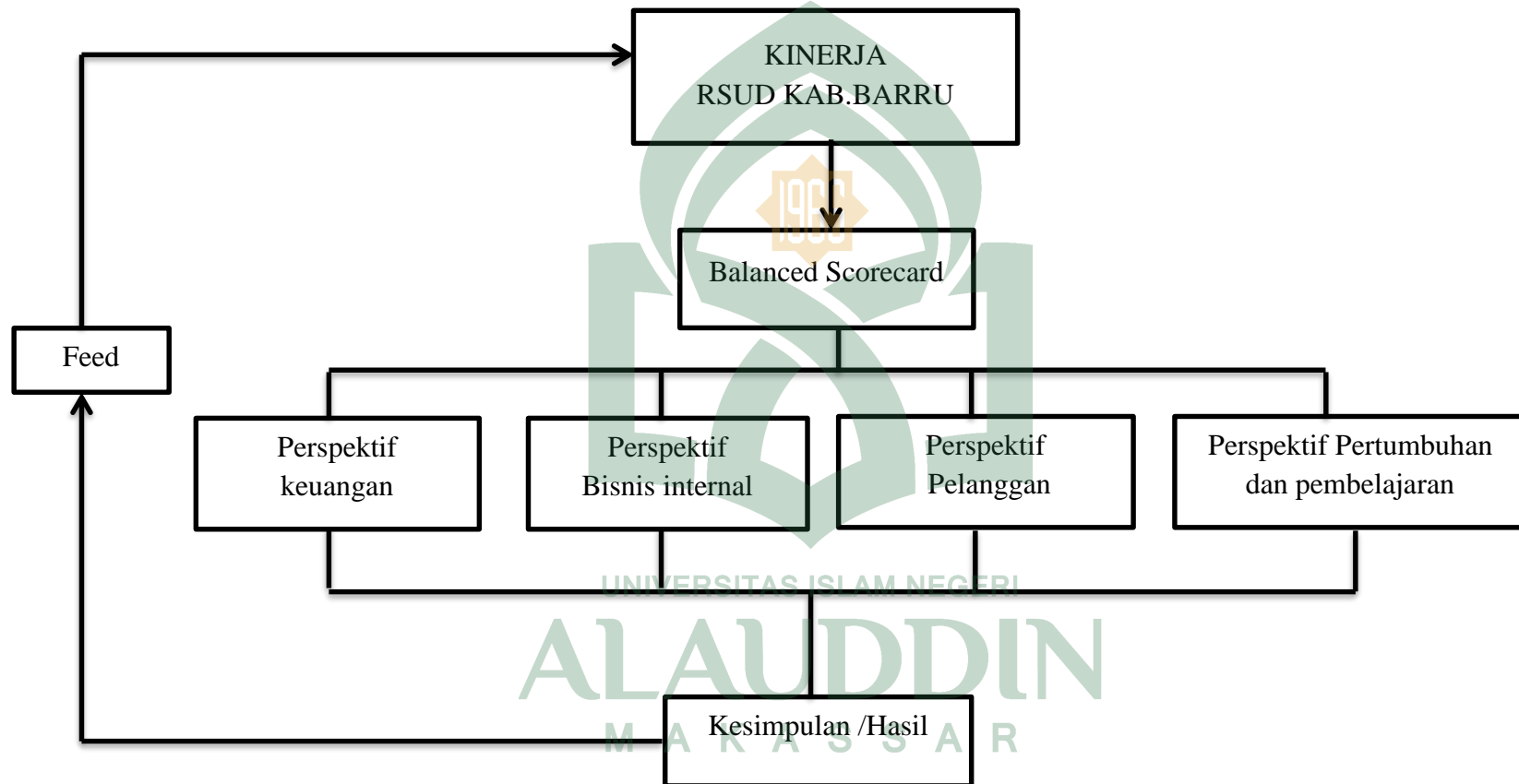

BAB III

METODE PENELITIAN

A. Jenis penelitian dan lokasi penelitian

Jenis penelitian yang digunakan adalah penelitian kualitatif. Penelitian kualitatif merupakan jenis penelitian yang bertujuan memperoleh gambaran seutuhnya mengenai subjek yang diteliti. Menurut Strauus dan Corbin dalam Rahmat (2009), penelitian kualitatif merupakan penelitian yang menghasilkan penemuan-penemuan yang tidak dapat dicapai atau diperoleh dengan menggunakan prosedur statistik atau cara-cara lain dari kuantifikasi. Selain itu Bogdan dan Briklen dalam Rahmat (2009) juga mengungkapkan bahwa penelitian kualitatif merupakan metode yang kemudian menghasilkan data deskriptif berupa tulisan, ucapan dan perilaku dari individu atau kelompok yang diamati sehingga mampu menghasilkan uraian yang mendalam, komperhensif dan holistik tentang objek yang diteliti.

Penelitian ini dilakukan pada RSUD Barru dengan elemen-elemen data yang menjadi tolak-ukur dalam pengukuran kinerja dengan pendekatan *Balanced Scorecard*. RSUD Barru dipilih sebagai objek yang layak untuk diteliti, karena dalam mengevaluasi kinerjanya RSUD Barru masih menggunakan metode tradisional sehingga dianggap belum efektif untuk mengetahui kinerja sesungguhnya. Penelitian ini dilakukan dengan mengumpulkan data-data pada RSUD Barru yang berlokasi di Jalan Lasawedi Kelurahan Coppo Kecamatan Barru, Kabupaten Barru, Sulawesi Selatan.

B. Pendekatan Penelitian

Pendekatan penelitian yang digunakan dalam penelitian ini adalah pendekatan Etnografi. Penelitian Etnografi adalah metode penelitian berdasarkan pengamatan terhadap sekelompok orang dengan lingkungan yang alamiah ketimbang penelitian yang menekankan latar formalitas. Penelitian ini mengutamakan adanya *sense of realities* peneliti, proses berpikir mendalam dan interpretasi atau memaknai atas fakta berdasarkan konsep yang digunakan, mengembangkannya dengan pemahaman yang dalam serta mengutamakan nilai-nilai yang diteliti.

Analisis data bersifat interpretatif makna ke dalam bentuk deskripsi verbal (naratif) dan penjelasan yang dapat saja menggunakan data-data kuantitatif sebagai pelengkap sehingga pendekatan etnografi dianggap mampu menggali informasi secara mendalam dengan sumber-sumber yang luas dan hal yang penting dalam pendekatan etnografi adalah pendekatan ini mengharuskan partisipasi peneliti secara langsung dalam sebuah masyarakat atau komunitas sosial tertentu. Hal tersebut mengharuskan adanya strategi lapangan yang dilaksanakan secara simultan melalui analisis dokumen, wawancara informan/responden, keterlibatan langsung, pengamatan dan introspeksi. Tujuannya adalah untuk mengembangkan *insider's view* terkait dengan apa yang sedang terjadi. Artinya, peneliti tidak hanya sekedar “melihat” tapi juga “merasakan” kelompok orang yang diamatinya

C. Subjek Penelitian

Dalam penelitian istilah yang digunakan untuk subjek penelitian adalah informan. Penentuan informan dilakukan secara *purposive* dengan memilih dua kriteria informan yang dianggap memiliki pengetahuan yang memadai terhadap objek yang diteliti. Informan yang dipilih dengan kriteria mempunyai pengalaman dan pengetahuan tentang kinerja Rumah Sakit Umum Daerah Kab.Barru baik dari prespektif *financial* maupun *non-Financial*.

D. Jenis dan Sumber Data

1. Dalam penelitian ini data digunakan adalah data primer dan data sekunder. Data primer lebih mengacu pada informasi yang diperoleh langsung dari pengamatan objek yang diteliti. Adapun data primer data diambil dengan melakukan pengamatan langsung dan wawancara atau pengajuan pertanyaan kepada pimpinan rumah sakit dan karyawan, serta pihak-pihak lainnya (masyarakat) yang berkaitan langsung dengan rumah sakit dan juga data lainnya yang ditemukan di lokasi penelitian seperti hasil dokumentasi berupa foto, rekaman ataupun video.

Selain itu juga dalam penelitian ini menggunakan data sekunder yang merupakan data yang diperoleh dari sumber yang telah ada atau dengan kata lain data diperoleh secara tidak langsung melainkan melalui media perantara (diperoleh dan dicatat oleh pihak lain). Adapun contoh data sekunder yang digunakan adalah laporan keuangan RSUD Barru, Laporan kunjungan pasien, data kepegawaian dan data diklat.

E. Metode Pengumpulan Data

Dalam melaksanakan penelitian ini dibutuhkan data penelitian, dimana untuk mengumpulkan data yang diperlukan digunakan dua metode yaitu metode primer dan metode sekunder. Adapun metode pengumpulan data yang digunakan dalam penelitian ini adalah sebagai berikut :

1. Observasi

Observasi merupakan pengamatan yang dilakukan kepada kegiatan individu atau obyek lainnya yang diteliti berdasarkan izin yang diperoleh sesuai dengan prosedur yang terstruktur. Mengamati secara langsung dengan seksama mengenai aktivitas kerja karyawan, pola tingkah laku, aspek keprilakuan terhadap keutuhan sisi kesosialisasian pada rekan kerja dalam membangun kerja sama tim sebagai manusia selayaknya.

2. Wawancara

Wawancara digunakan sebagai tehnik pengumpulan data apabila peneliti ingin melakukan studi pendahuluan untuk menemukan permasalahan yang harus diteliti dan juga apabila peneliti ingin mengetahui hal-hal dari responden yang lebih mendalam. Teknik pengumpulan data ini dilakukan untuk melakukan survei terhadap suatu objek secara langsung. Wawancara yang dilakukan adalah komunikasi secara langsung dengan cara betatap muka antara pewawancara yang mengajukan pertanyaan lisan dengan responden yang menjawab pertanyaan secara langsung. Untuk wawancara mendalam dilakukan secara langsung dengan beberapa informan secara terpisah di lingkungannya masing-masing.

3. Studi Pustaka

yaitu teknik pengumpulan data dengan melakukan penelusuran dengan menggunakan referensi dari buku, jurnal, makalah dan perundang-undangan terkait dengan objek penelitian untuk mendapatkan konsep dan data-data yang relevan dengan permasalahan yang dikaji sebagai penunjang penelitian.

4. Studi Dokumentasi

Yaitu pengumpulan data berupa data-data sekunder yang berupa dokumen-dokumen yang menunjang penelitian.

5. *Internet searching*

Yaitu penelitian yang dilakukan dengan mengumpulkan berbagai tambahan referensi yang bersumber dari *internet* guna melengkapi referensi penulis serta digunakan untuk menemukan fakta atau teori berkaitan masalah yang diteliti.

F. Instrumen penelitian

Instrument penelitian adalah suatu alat yang mengukur fenomena alam maupun sosial yang diamati. Adapun alat-alat penelitian yang digunakan peneliti dalam melakukan penelitian Perekam suara, Kamera, Alat tulis dan Manuskrip sebagai daftar pertanyaan wawancara.

G. Teknik pengolahan dan Analisa Data

Dalam penelitian ini digunakan analisis data dengan paradigma interpretatif yaitu manusia tidak dapat ditetapkan sebelumnya, tidak pula diprediksikan dengan mudah. Atau melihat sebuah fakta dengan sebagai sesuatu yang menarik dalam memahami makna sosial. Menurut Siwi (2013) untuk memahami sebuah lingkungan sosial yang spesifik, peneliti harus menyelami pengalaman subjektif para pelakunya.

Dalam penelitian ini mencari data dan menganalisisnya dari sudut pandang pelaku sehingga akan terlihat bagaimana dinamika sosial membentuk pemahaman mereka. Perilaku dan pernyataan dapat memiliki makna yang banyak dan dapat diinterpretasikan dengan berbagai cara, seperti halnya mengambil data melalui informan wawancara yaitu menginterpretatif yang terjadi dilapangan dengan menganalisis realita sosial semacam ini dan bagaimana realita sosial tersebut tercipta. Dengan tujuan memahami bagaimana orang orang dalam setting alami sehari- hari membuat berarti dan menafsirkan peristiwa mereka.

Perilaku manusia itu sangat unik dan tidak bisa diramalkan karena manusia memiliki kehendak bebas sehingga pendekatan ini memandang realita sosial bersifat majemuk, tidak tunggal, sehingga tidak bisa digeneralisasikan sehingga dalam proses analisis data dilakukan sejak pengumpulan data sampai selesainya proses pengumpulan data tersebut. Adapun proses-proses tersebut dapat dijelaskan ke dalam tiga tahap berikut:

1. Reduksi data

Reduksi data dilakukan dengan jalan memfokuskan perhatian dan pencarian materi penelitian dari berbagai literatur yang digunakan sesuai dengan pokok masalah yang telah diajukan pada rumusan masalah. Data yang relevan dianalisis secara cermat, sedangkan yang kurang relevan disisihkan.

2. Penyajian data

Penyajian data yang dilakukan peneliti ada dua tahapan penyajian, yaitu tahap deskriptif. Tahap deskriptif dimulai dengan mengidentifikasi data dari hasil reduksi data yang dilakukan sebelumnya, dilanjutkan dengan menjelaskan data yang memiliki hubungan dengan kinerja Rumah Sakit Umum Daerah Kab.Barru dan diakhiri dengan merumuskan alat analisis yang digunakan untuk menganalisa objek.

3. Penarikan kesimpulan.

Dari pengumpulan data dan analisa yang telah dilakukan, peneliti mencari makna dari setiap gejala yang diperolehnya dalam proses penelitian, mencatat keterbatasan yang dihadapi dalam penelitian ini, dan implikasi positif yang diharapkan bisa diperoleh dari penelitian ini.

H. Pengujian keabsahan data

Sebuah penelitian harus diteliti keabsahannya sehingga dapat dikatakan valid atau mengungkapakan kebenaran yang objektif. Menguji data dengan memanfaatkan sesuatu yang lain diluar data itu namun memiliki hubungan yang jelas yakni dengan melakukan pengecekan atau menggolong-golongkan hal yang mampu dijadikan sebagai pembanding dari data tersebut. Dengan demikian dalam penelitian ini uji keabsahan data dilakukan dengan dua uji antara lain uji validitas internal dan uji validitas eksternal.

Dalam penelitian kualitatif, pengujian keabsahan data untuk mendapatkan nilai kebenaran terhadap penelitian disebut juga dengan uji kredibilitas (uji validitas

internal). Uji kredibilitas data atau kepercayaan terhadap data hasil penelitian kualitatif dapat dilakukan antara lain dengan cara perpanjangan pengamatan, peningkatan ketekunan dalam penelitian, triangulasi, diskusi dengan teman sejawat, analisis kasus negatif, dan *membercheck*. Namun karena penelitian ini menggunakan berbagai sumber data dan teori dalam menghasilkan data dan informasi yang akurat, maka cara yang tepat digunakan adalah dengan menggunakan metode triangulasi. Triangulasi sendiri menurut Norman K. Denkin dalam Rahardjo (2010) adalah gabungan atau kombinasi berbagai metode yang dipakai untuk mengkaji fenomena yang saling terkait dari sudut pandang dan perspektif yang berbeda. Menurut Denkin dalam Rahardjo (2010), triangulasi meliputi empat hal yaitu triangulasi metode, triangulasi antar peneliti, triangulasi sumber dan triangulasi teknik. Namun peneliti hanya menggunakan dua dari empat jenis triangulasi untuk menyelaraskan dengan penelitian ini, yaitu :

1. Triangulasi sumber data, yaitu menggali kebenaran informasi tertentu melalui berbagai metode dan sumber perolehan data misalnya, selain melalui wawancara dengan informan. Peneliti juga bisa menggunakan sumber data pendukung lainnya seperti dokumen tertulis, arsip, dokumen sejarah, catatan resmi, catatan atau tulisan pribadi dan gambar atau foto. Tentu masing-masing cara itu akan menghasilkan bukti atau data yang berbeda, yang selanjutnya akan memberikan pandangan (*insights*) yang berbeda pula mengenai fenomena yang diteliti. Berbagai pandangan itu akan melahirkan keluasan pengetahuan untuk memperoleh kebenaran handal.

2. Triangulasi Teknik, yaitu hasil akhir penelitian kualitatif berupa sebuah rumusan informasi atau *thesis statement*. Informasi tersebut selanjutnya dibandingkan dengan perspektif teori yang relevan untuk menghindari bias individual peneliti atas temuan atau kesimpulan yang dihasilkan. Selain itu, triangulasi teori dapat meningkatkan kedalaman pemahaman asalkan peneliti mampu menggali pengetahuan teoretis secara mendalam atas hasil analisis data yang telah diperoleh.

Selain menggunakan uji validitas internal pada penelitian ini pula menggunakan uji validitas eksternal. Uji *Transferability* (Validitas eksternal) menunjukkan derajat ketepatan atau dapat diterapkannya hasil penelitian dengan ke populasi dimana sampel tersebut diambil. Pada tahap ini peneliti harus membuat laporan dengan uraian yang rinci, sistematis dan jelas juga dapat dipercaya agar orang dapat memahami hasil penelitian sehingga kemungkinan untuk menerapkan hasil penelitian tersebut.

BAB IV

HASIL DAN PEMBAHASAN

A. Gambaran Umum

1. Lokasi Penelitian

Rumah Sakit Umum Daerah Kabupaten Barru terletak Jl.Lasawedi Kelurahan Coppo Kecamatan Barru Kabupaten Barru. Adapun batas-batas geografis Rumah sakit umum Kabupaten Barru, sebagai berikut:

- a) sebelah utara berbatasan dengan Lingkungan Lawae
- b) Sebelah timur berbatasan dengan Lingkungan Mattirowalie
- c) Sebelah selatan Berbatasan dengan Lingkungan Mangganjeng
- d) Sebelah Barat Berbatasan dengan Lingkungan Lembae

2. Sejarah Rumah Sakit Umum Kab.Barru

Rumah sakit umum Daerah Barru adalah satuan kerja perangkat daerah yang melaksanakan sebahagian urusan pemerintah daerah dibidang kesehatan. Jauh sebelumnya RSUD Kabupaten Barru pada tahun 1947 di Kabupaten Barru terdapat sebuah asrama tentara yang lanjutnya asrama tentara tersebut digunakan sebagai tempat pelayanan kesehatan (Puskesmas) yang pertama dan satu-satunya yang ada di Kabupaten Barru. Pada tahun 1981 mengalami penambahan ruangan KIA kemudian pada tahun 1983 berubah status menjadi RS Type D minus (-) dengan penambahan gedung kantor.

Pada tahun 1992 RSUD Kab.Barru kembali mengalami penambahan ruangan yaitu ruang UGD diatas lahan 2 ha. Tepat tahun 2000 RSUD Kab.Barru berubah menjadi Rumah Sakit Tipe D dengan terus melakukan pengembangan. Demi peningkatan mutu pelayanan kesehatan maka pada tahun 2004 pemerintah kabupaten Barru mendirikan rumah sakit yang baru dan memindahkan oprasional RSUD Kab.Barru dari jalan sultan Hasanuddin ke Jalan Lasawedi, sedangkan gedung RSUD yang lama direnovasi dan dibangun gedung yang baru yaitu kantor Dinas Kesehatan Kabupaten Barru. Sejak beroperasi di Jalan Lasewedi, RSUD kab. Barru terus mengalami perbaikan dan pengembangan,diantaranya penambahan dokter spesialis anak, penyakit dalam, patologi klinik, bedah, obgyn dan pelayanan operasi.

Berdasarkan SK MENKES RI No. 348/MENKES/SK/III/2010 Tanggal 11 maret 2010 maka RSUD Kab.Barru di tingkatkan kelasnya dari kelas D ke kelas C, begitupula namanya berubah menjadi Rumah sakit Umum Daerah Kab. Barru. Pada tanggal 29 juni 2012, RSUD Kabupaten Barru telah berhasil memperoleh sertifikat akreditasi penuh tingkat dasar oleh Tim Komite Akreditasi Rumah sakit dengan nomor: KARS-SEERT/663/VI/2012 untuk 5 jenis pelayanan, antara lain: pelayanan administrasi, pelayanan medis, pelayanan gawat darurat, pelayanan keperawatan, dan pelayanan rekam medis.

Sejak berdirinya RSUD Kab.Barru telah mengalami beberapa pergantian pimpinan/direktur sebagai berikut:

1. dr. ilyas
2. dr. Marah ahmad
3. dr. Haeruddin
- 4 dr. H.amin yahya
5. dr Hj. Etje Soepardjo
6. dr. Amin Rifai
7. dr.Lukman S. Wahid

Meskipun RSUD Kab.Barru telah mengalami kemajuan bidang sarana dan prasarana serta SDM dibandingkan dengan kondisi rumah sakit dimasa lalu. Namun seiring dengan perkembangan dan tuntutan lingkungan strategis yang ada sebagai sebuah organisasi maka RSUD kab.Barru menghadapi tantangan secara internal sekaligus memanfaatkan pula dari lingkungan eksternalnya.

3. Visi-misi Rumah Sakit Umum Kab.Barru

Visi Rumah Sakit Umum Daerah Kab./ Barru dapat di rumuskan sebagai berikut:

“Menjadi Rumah Sakit yang Mandiri, Modern dan profesional di tahun 2020”

Makna Visi tersebut adalah:

- 1) Menjadi Mandiri bahwa RSUD kab.Barru merupakan satu-satunya sumber pusat rujukan dari semua puskesmas yang ada di kabupaten Barru guna memenuhi kebutuhan pelayanan pengobatan yang lebih baik menuju Barru yang sejahtera.

- 2) Moderen: Bahwa dalam melakukan pelayanan kesehatan mengutamakan keputusan dan kepentingan pasien.
- 3) Pelayanan Kesehatan Profesional: Bahwa seluruh aktivitas dalam penyelenggaraan pelayanan kesehatan harus memenuhi standar pelayanan kesehatan yang telah ditetapkan dan sesuai dengan norma hukum serta keagamaan.

Sebagaimana penjabaran dari Visi tersebut maka Misi Rumah sakit Umum Daerah Kabupaten Barru adalah sebagai berikut:

- 1) Mewujudkan sistem pelayanan Kesehatan yang bermutu dan berkualitas.
- 2) Mewujudkan pelayanan kesehatan atas dasar paradigma sehat berdasarkan standar pelayanan prima dan profesional.
- 3) Meningkatkan kualitas pelayanan melalui pengembangan SDM
- 4) Mengembangkan dan meningkatkan sarana dan prasarana rumah sakit sesuai perkembangan ilmu dan teknologi.
- 5) Meningkatkan kesejahteraan, profesionalisme dan kemandirian pegawai rumah sakit.

4. Struktur Organisasi Rumah Sakit Umum Daerah Kabupaten Barru

Dalam operasionalisasinya, Rumah Sakit Umum Daerah Kabupaten Barru dipimpin oleh seorang Direktur. Direktur tersebut dibantu oleh beberapa bidang yang selanjutnya terdiri dari sub bidang. Untuk lebih jelasnya, berikut struktur organisasi RSUD Kabupaten Barru.

Gambar 4.1 : SPstruktur Organisasi RSUD Kab.Barru

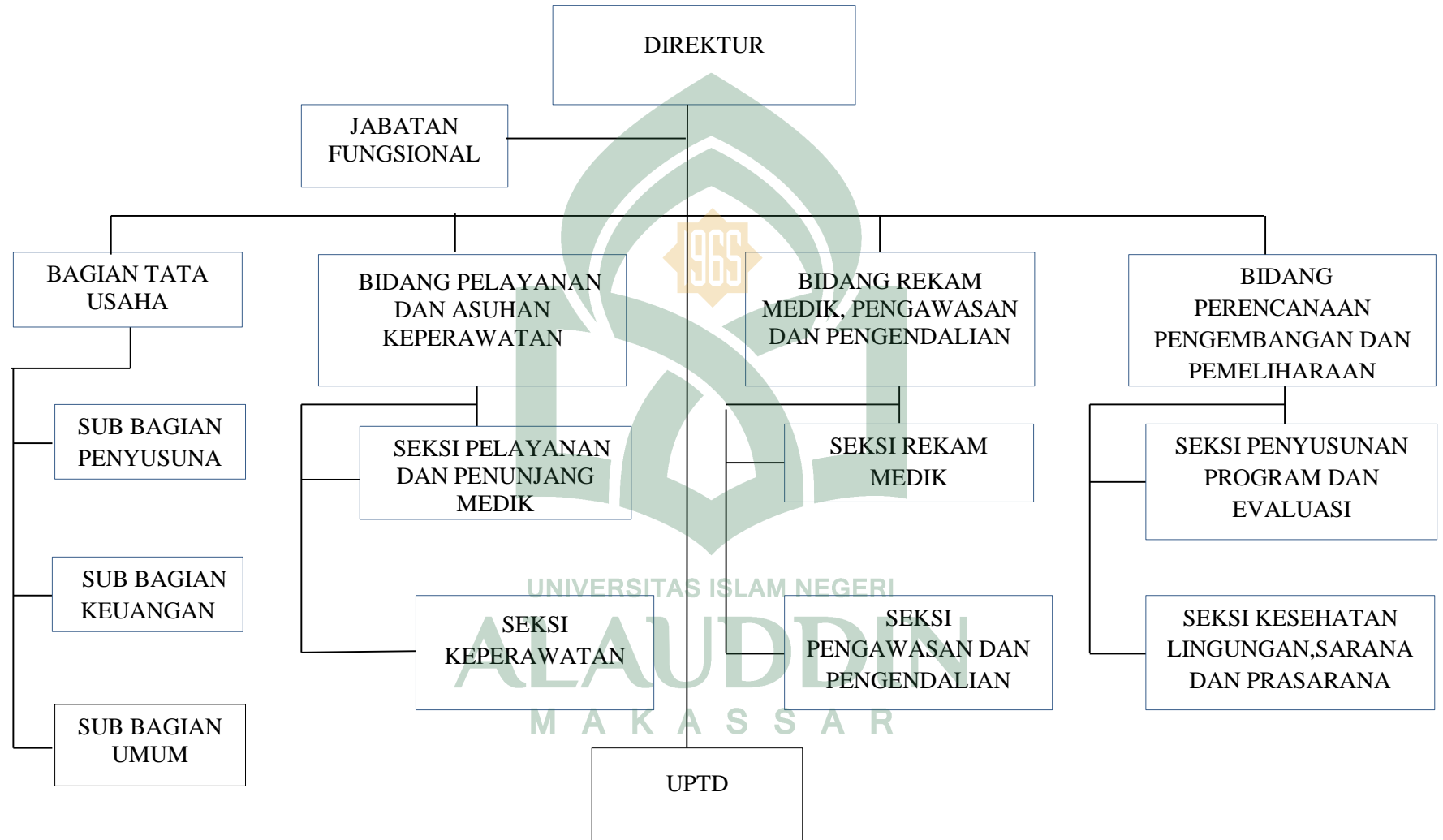

5. Tugas dan Tanggung Jawab

Berdasarkan Peraturan Bupati Barru Nomor 43 Tahun 2008 tentang uraian tugas pokok dan fungsi RSUD kab.Barru maka kedudukan RSUD kab.Barru adalah sebagai unsur pelaksana pemerintah daerah dibidang pelayanan kesehatan. Dalam melaksanakan tugasnya RSUD kab.Barru dipimpin oleh seorang Direktur yang bertanggung jawab kepada Bupati.

a. Direktur

Kepala Rumah Sakit Umum mempunyai tugas pokok melaksanakan sebagian urusan Rumah tangga Daerah dibidang kesehatan secara berdaya guna dan berhasil guna dengan mengutamakan upaya peningkatan kesehatan dan pencegahan penyakit. Dalam menyelenggaraan tugas pokok tersebut, kepala Rumah sakit Umum mempunyai fungsi sebagai berikut :

- 1) Penyusunan program dan pelaksana pelayanan serta menunjang pada kegiatan rumah sakit.
- 2) Pelaksanaan kegiatan medik keperawatan.
- 3) Pelaksanan kegiatan penunjang medik dan non medik.
- 4) Pelaksanaan kegiatan pelayan rujukan.
- 5) Promosi penelitian dan pengembangan
- 6) Pelaksanaan tata usaha kepegawaian keuangan prasarana dan sarana rumah sakit.
- 7) Penyelenggaraan dan pengawasan standar pelayanan minimal yang wajib dilaksanakan dalam bidang kesehatan.

- 8) Pelaksanaan pelayanan fungsi sosial dengan memperhatikan kaidah ekonomi.
- 9) Pelaksanaan koordinasi dengan instansi terkait dibidang pelayanan kesehatan.
- 10) Pelaksanaan evaluasi kerja staf setiap akhir tahun.
- 11) Penyelenggaraan pembinaan dan bimbingan kepada subag dan seksi.
- 12) pelaksanaan tugas lain yang diberikan oleh atasan sesuai bidang tugasnya.

b. Bagian Tata Usaha

Bagian tata usaha mempunyai tugas membantu direktur Rumah sakit melakukan urusan perencanaan program, penatausahaan surat menyurat, umum, keuangan dan urusan rumah tangga. Bagian tata usaha dalam melaksanakan tugas menyelengraan fungsi:

- 1) penyusunan perencanaan bidang pelayaan kesehatan.
- 2) Perumusan kebijakan teknis bidang pelayanan kesehatan.
- 3) Pelaksanaan pelayanan medis dan administrasi pasien.
- 4) Pelaksanaan bimbingan asuhan keperawatan, etika dan mutu keperawatan.
- 5) Pembinaan, pengendalian dan fasilitas pelaksanaan kegiatan bidang pelayanan kesehatan.
- 6) Pelaksanaan penatausahaan Rumah Sakit Umum Daerah.
- 7) Pelaksanaan tugas lain yang diberikan oleh bupati sesuai dengan tugas dan fungsinya.

c. Bidang Pelayanan dan asuhan Keperawatan

Bidang Pelayanan dan Asuhan Keperawatan mempunyai tugas membantu direktur rumah sakit dan melaksanakan upaya kesehatan secara berdaya guna dan

berhasil guna dengan mengutamakan upaya penyembuhan, pemulihan yang dilakukan secara serasi, terpadu dengan upaya peningkatan dan pencegahan serta melaksanakan upaya rujukan dan melaksanakan pelayanan yang bermutu sesuai standar pelayanan rumah sakit. Bidang pelayanan dan asuhan keperawatan dalam melaksanakan tugas menyelenggarakan fungsi:

- 1) Pelayanan medis
 - 2) Pelayanan penunjang medis dan non medis
 - 3) Pelayanan dan asuhan keperawatan.
 - 4) Pelayanan rujukan
 - 5) Pendidikan dan pelatihan bidang pelayanan.
 - 6) Penelitian dan pengembangan bidang pelayanan
 - 7) Pelayanan administrasi umum dan keuangan
- d. Bidang Perencanaan Pengembangan dan Pemeliharaan

Bidang Perencanaan Pengembangan dan Pemeliharaan mempunyai tugas membantu direktur rumah sakit dan melaksanakan upaya kesehatan secara berdayaguna dan berhasil guna dengan mengutamakan upaya penyembuhan, pemulihan yang dilakukan secara serasi, terpadu dengan upaya penyembuhan, pemulihan yang dilakukan secara serasi, terpadu dengan upaya peningkatan dan pencegahan serta melaksanakan upaya rujukan dan melaksanakan pelayanan yang bermutu sesuai standar pelayanan rumah sakit. Bidang perencanaan pengembangan dan pemeliharaan dalam melaksanakan tugas menyelenggarakan fungsi:

- 1) Perumusan kebijakan teknis pengelolaan pelayanan kesehatan.
- 2) Pelaksanaan pembinaan dan koordinasi dalam pengelolaan pelayanan kesehatan.
- 3) Penyelenggaraan pengelolaan pelayanan kesehatan.
- 4) Pengawasan/monitoring dan pengujian terhadap kelayakan penggunaan alat kesehatan/kedokteran.
- 5) Penelitian dan pengembangan bidang pelayanan.
- 6) Pengendalian dan evaluasi pelaksanaan pengelolaan pelayanan kesehatan.
- 7) Pelaksanaan tugas lain yang diberikan oleh direktur sesuai dengan tugas dan fungsi.

e. Bidang Rekam Medik, Pengawasan dan Pengendalian

Bidang Rekam Medik, Pengawasan dan Pengendalian mempunyai tugas membantu direktur rumah sakit dan menyusun kebijakan teknis, pemberian dukungan atas penyelenggaraan tugas di bidang rekam medik, pengawasan dan pengendalian. Bidang Rekam Medik, Pengawasan dan Pengendalian dalam melaksanakan tugas menyelenggaraan fungsi:

- 1) Penyusun perumusan kebijakan teknis di bidang rekam medik, pengawasan dan pengendalian.
- 2) Pemberian dukungan dan pelaksanaan tugas pemerintahan di bidang rekam medik, pengawasan dan pengendalian.
- 3) pembinaan dan pelaksanaan tugas lain yang diberikan kepala rumah sakit umum daerah.

4) Pelaksanaan tugas lain yang diberikan kepala rumah sakit umum daerah.

f. Kelompok Jabatan fungsional

1) Kelompok jabatan fungsional terdiri dari sejumlah tenaga dalam jenjang jabatan fungsional yang berada di bawah dan tanggung jawab kepada kepala kantor.

2) Pembentukan kelompok jabatan fungsional sebagaimana dimaksud pada pasal 20 ayat (1) serta pengaturannya lebih lanjut akan di tetapkan oleh bupati sesuai dengan peraturan perundang-undangan yang berlaku.

6. Fasilitas Pelayanan Rumah Sakit Umum Kabupaten Barru

Adapun jenis kegiatan pelayanan yang dilaksanakan pada Rumah Sakit Umum Kabupaten Barru meliputi :

a) Pelayanan Administrasi dan Sentral Opname (Rekam Medik)

b) Pelayanan Rawat Jalan :

1) Pelayanan Medik Umum

2) Pelayanan Medik Gigi dan Mulut

3) Pelayanan Medik Spesialistik, antara lain :

1. Spesialis penyakit Dalam

2. Spesialis bedah

3. Spesialis kebidanan dan penyakit kandungan

4. Spesialis anak

5. Spesialis syaraf

6. Spesialis THT
 7. Spesialis Kul-Kel
 8. Spesialis Mata
 9. Spesialis Radiologi
 10. Spesialis Patologi Klinik
 11. Spesialis Jiwa
- c) Pelayanan Perawatan (Rawat Inap) dengan Kapasitas jumlah tempat tidur sebanyak 147 meliputi:
- 1) Instalasi Rawat Darurat
 - 2) Rawat Inap Bangsal
 - 3) Intensive care Unit
 - 4) Kamar bersalin
 - 5) Ruang operasi
- d) Pelayanan Penunjang medik, Meliputi:
- 1) Pelayanan Radiologi
 - 2) Pelayanan Laboratorium
 - 3) Pelayanan Farmasi
 - 4) Pelayanan Gizi
 - 5) Pelayanan Rehabilitasi Medik (Fisioterapi)
 - 6) Unit Transfusi Daerah (UTDRS)
- 
- UNIVERSITAS ISLAM NEGERI
ALAUDDIN
MAKASSAR

3. Sumber Daya Manusia dan Sarana Rumah Sakit Umum Daerah Kab.Barru

Tabel 4.1
Daftar Tenaga Kesehatan Dan Non Kesehatan
RSUD Kab.Barru 2014 Dan 2015

KUALIFIKASI PENDIDIKAN	Jumlah karyawan					
	2014			2015		
	PNS	KONTRAK	KS	PNS	KONTRAK	KS
DOKTER						
Dokter Ahli Bedah		2		2	1	
Dokter Ahli Penyakit Dalam	1	1		1		
Dokter Ahli Anak	1	1		1	1	
Dokter Ahli Obgyn	2	1		2		
Dokter Ahli THT		1		1		
Dokter Ahli Mata		1			1	
Dokter Ahli Radiologi	1			1		
Dokter Ahli Saraf	1			1		
Dokter Ahli Jiwa			1			1
Dokter Ahli KuKel			1			1
Dokter Ahli Konv.Gigi	1			1		
Dokter Ahli Patalogy	1			1		
Dokter Ahli Gizi Klinik	1			1		
Dokter Umum	11	2		10	3	
Dokter Gigi	4			5		
PERAWAT						
Ners	31			35		
S1-Keperawatan	31			34		
DIII	32			20		
SPK	3			2		
BIDAN						
DIV--Bidan				5		
DIII-Bidan	19			14		
D1-Bidan	4			3		
Apoteker	3			3		
FARMASI						
S1-Farmasi	4			6		

DIII-Farmasi	2			1		
SMF/SAA	3			1		
LABORAN						
S1- Teknologi Lab	1			1		
DIII- Anakes	6			6		
DIV- Anakes	1			1		
SMAK/SAKMA	3			3		
KESLING						
S1- Kesling	3			3		
D3-Kesling	1			1		
D1-Kesling/ SPPH	2			2		
Kesehatan Gigi						
S1- Kesehatan Gigi						
DIII-Kesehatan Gigi	3			3		
DIII- Tekn.Gigi						
SPRG	1			1		
GIZI						
S1-Gizi	4			4		
DVI-Gizi	2			2		
DIII-Gizi	2			2		
KESMAS						
S1-Kemas	2			2		
S1-Kemas (epidemiologi)	1			1		
S1-Kemas (bio Statistik)	1			1		
S1- Kemas (AKK)	5			5		
S1-(PromKes)				2		
TENAGA KESEHATAN LAIN-LAIN						
S1- Rekam Medik						
DIII- Rekam Medik	5			5		
DIII -Elektomedis	2			2		
DIII- Radiologi	7			7		
DIII- Tekn.Radiologi						
DIII- Anastesi	1			1		
DIV- Fisioterapi	3			3		
DIII- Fisioterapi	5			5		
TENAGA NON KESEHATAN						

S1-Administrasi Negara	1			1		
DIII- Akuntansi	1			1		
DIII-Komputer	1			1		
Perkarya	1			1		
Cres Program	1			1		
SLTA	10			10		
Jumlah	232	9	2	229	6	2

Tabel 4.2
Daftar Sarana dan Prasarana RSUD Kab. Barru
Tahun 2014-2014

URAIAN	2015	2014
Gedung Kantor Admistrasi	1	1
Instalasi Gawat Darurat	1	1
Rawat Jalan	12	11
Rawat Inap	8	6
Kamar Operasi	1	1
Kamar Beraslin	1	1
Instalasi Faramsi/Apotik	1	1
Laboratorium	1	1
Radiologi	1	1
Fisioterapi	1	1
Instalasi Gizi	1	1
Kamar Jenazah	1	1
Ipal	1	1
Incenerator	1	1
Gedung Genset	1	1
Perumahan Dokter Ahli	6	1
Perumahan Direktur	1	1
Kendaraan Dina Direktur (Roda 4)	1	1
Kendaraan Dinas Dokter Ahli (Roda 4)	4	4
Kendaraan Dinas Dokter Umum (Roda2)	6	6
Ambulance	7	3
Mobil Jenazah	2	1
Lemari Pasien	90	40
Kursi Pertemuan	50	40
Kursi Tunggu Pasien	26	5
Msin Ketik Lstrik	1	1

Laptop	7	4
Komputer	10	5
Printer	10	5
LCD Projector	1	1
Faximile	1	1
Kipas Angin	16	5
Kulkas	10	5
Televisi	13	13
AC	33	10
Whiteboard	10	10
Genset	1	1

B. Hasil Penelitian berdasarkan Perspektif *Balanced Scorecard*

Balanced Scorecard mempunyai empat perspektif, yaitu perspektif keuangan, pelanggan, proses bisnis internal, dan pembelajaran dan pertumbuhan. Penulis akan membahas perspektif pembelajaran dan pertumbuhan terlebih dahulu karena aspek ini akan mempengaruhi aspek yang lainnya. Sasaran strategik perspektif pembelajaran dan pertumbuhan adalah meningkatkan kapabilitas karyawan dan komitmen karyawan. Tolok ukur kapabilitas karyawan yang digunakan adalah rasio pelatihan karyawan, sedangkan untuk komitmen karyawan digunakan tingkat retensi karyawan.

1. Perspektif Keuangan

Kinerja keuangan merupakan komponen penting bagi suatu organisasi karena kinerja keuangan dapat menunjukkan apakah strategi yang dilakukan memberikan kontribusi atau tidak. Dalam organisasi sektor publik semua pemerintah dituntut untuk menghasilkan kinerja keuangan daerah yang baik. Untuk menghasilkan kinerja keuangan yang baik setiap unit kerja pemerintahan

termasuk rumah sakit diharapkan dapat mengurangi terjadinya pemerosan, kebocoran dan mendeteksi program-program yang dianggap tidak layak guna meningkatkan pelaksanaan akuntabilitas publik.

Perspektif keuangan juga bisa disebut sebagai tujuan akhir dari semua perspektif. Dikatakan sebagai tujuan akhir karena apa yang diperoleh pada perspektif keuangan akan dipergunakan kembali untuk mendanai segala rencana kegiatan penunjang jalannya rumah sakit.

Pada perspektif ini terdapat dua indikator yang dijadikan pengukuran kinerja keuangan yaitu pertumbuhan pendapatan dan perubahan biaya. Perhitungan dilakukan berdasarkan data dua tahun terakhir mulai tahun 2014 sampai 2015. Dari data yang diperoleh maka dapat dilakukan pengukuran kinerja pada perspektif keuangan. Namun sebelum dilakukan analisis terhadap laporan keuangan RSUD kab.Barru maka terlebih dahulu dapat dilihat mengenai ikhtisar data keuangan RSUD kab.Barru dalam tabel berikut ini :

Tabel 4.3
Ikhtisar data keuangan RSUD kab.Barru tahun 2014-2015

Tahun	Target Pendapatan)	Realisasi Pendapatan	Target Belanja	Realisasi Belanja
2014	21.210.413.034	23.084.021.913	52.478.717.124	32.660.260.934
2015	27.473.710.355	10.679.175.371	82.391.906.510	93.935.268.856

Sumber : Data Keuangan RSUD Kab.Barru

a) **Rasio pertumbuhan pendapatan**

$$\text{Rasio pertumbuhan pendapatan} = \frac{\text{target pendapatan}}{\text{realisasi pendapatan}} \times 100\%$$

Tabel 4.4
Hasil Analisis Rasio Pertumbuhan Pendapatan RSUD kab.Barru
Tahun 2014-2015

Tahun	Target Pendapatan	Realisasi Pendapatan	Rasio (%)
2014	21.210.413.034	23.084.021.913	109%
2015	27.473.710.355	10.679.175.371	39%

Sumber : Data Olahan, 2016

Tabel di atas menunjukkan bahwa realisasi pendapatan memang menunjukkan bahwa pertumbuhan pendapatan mengalami penurunan yang cukup drastis dari tahun 2014 ke tahun 2015 dengan Rata-rata pertumbuhan pendapatan dalam kurun waktu dua tahun terakhir adalah sebesar yaitu sebesar 74%. Dari tabel juga dapat dilihat bahwa jumlah pendapatan yang direalisasikan setiap tahunnya masih jauh dari yang ditargetkan. Hal ini harusnya semakin menjadi perhatian rumah sakit agar dapat terus meningkatkan baik kualitas maupun kuantitas dari pelayanannya agar dapat semakin menarik minat masyarakat untuk berobat ke RSUD Kab.Barru. diharapkan dengan semakin banyaknya calon pasien yang masuk dapat membantu meningkatkan pendapatan sehingga dapat mencapai jumlah pendapatan yang telah ditargetkan.

b) Rasio perubahan biaya

$$\text{Rasio perubahan biaya} = \frac{\text{Belanja rumah sakit}}{\text{Target Belanja}} \times 100\%$$

Tabel 4.5
Hasil Analisis Rasio Perubahan Biaya RSUD kab.Barru
Tahun 2014-2015

Tahun	Target Belanja	Realisasi Belanja	Rasio (%)
2014	52.478.717.124	32.660.260.934	62%
2015	82.391.906.510	93.935.268.856	114%

Sumber : Data Olahan,2016

Tabel di atas menunjukkan bahwa terjadi kenaikan dalam perubahan biaya Rumah Sakit Umum Daerah Kab.Barru. Hal itu ditunjukkan dengan besarnya jumlah pembelanjaan rumah sakit pada tahun 2014 tidak melebihi dari yang telah ditargetkan oleh pemerintah dengan rasio 62% dan pada tahun 2015 jumlah pembelanjaan rumah sakit melebihi target dengan rasio 114%. Rata-rata perubahan biaya dalam kurun waktu dua tahun terakhir adalah sebesar 88%. Kenaikan biaya yang terjadi disebabkan karena ada penambahan pada belanja peralatan dan belanja gedung dan bangunan rumah sakit guna meningkatkan kualitas maupun kuantitas dari peralatan dan pelayanan kesehatan yang ada.

2. Perspektif Pelanggan

a) Akuisisi Pasien

Akuisisi pasien merupakan kemampuan rumah sakit dalam memperoleh pasien baru. Akuisisi pasien diukur dengan menggunakan analisis rasio yaitu dengan membandingkan jumlah pasien dari tahun ketahun. Jika jumlah pasien mengalami peningkatan dari tahun sebelumnya ke tahun berikutnya artinya pihak rumah sakit dalam akuisi pasien memiliki kinerja yang baik. Sebaliknya Jika jumlah pasien mengalami penurunan dari tahun sebelumnya ke tahun berikutnya artinya pihak rumah sakit dalam akuisi pasien memiliki kinerja yang kurang baik. Adapun rumus yang digunakan dalam menghitung rasio akuisi yaitu sebagai berikut :

$$\text{Akuisisi pasien} = \frac{\text{JP periode sekarang} - \text{JP periode lalu}}{\text{JP periode lalu}} \times 100\%$$

Tabel 4.6
Total tingkat Akuisi Pasien RSUD Kab.Barru Tahun 2014-2015

Keterangan	2014	2015	Tingkat Akuisisi (%)
poli umum	1.287	949	-26%
poli gigi	914	1.990	118%
poli spesialis bedah	2.748	3.116	13%
Poli penyakit dalam	4.967	8.672	75%
poli anak	965	1.646	71%
poli kebidanan dan kandungan	1.208	2.511	108%

poli syaraf	2.329	3.816	64%
poli tht	1.845	1.697	-8%
poli kulit dan kelamamin	758	1.110	46%
poli mata	1.762	2.259	28%
poli gizi	-	-	-
poli radiologi	-	-	-
poli jiwa	1.466	2.162	47%
poli patologi	-	-	-
fisioterapi	1.158	1.501	30%
Unit Transfusi Darah	458	452	-1%
farmasi	38.544	48.245	25%
Pelayanan gizi	4.310	5.922	37%
Rawat Inap	4310	6299	46%
UGD	5723	4871	-15%
Total Akuisisi pasien	74.752	97.218	30%

Sumber : Rekam Medik dan Olah data, 2016

Berdasarkan tabel di atas, tingkat akuisisi pasien mengalami peningkatan dari tahun 2014 ke tahun 2015 dengan jumlah peningkatan mencapai 30%. Peningkatan jumlah pasien pada RSUD Kab.Barru menggambarkan bahwa rumah memiliki reputasi yang baik sehingga mampu menarik pasien baru tiap tahunnya. Kemampuan akuisisi pasien yang meningkat menjadikan kinerja rumah sakit dapat dikategorikan “Baik”.

b) Kepuasan pasien

Kepuasan pasien merupakan faktor utama dalam mempertahankan pasien dan memperoleh pasien baru bagi rumah sakit. Kepuasan pasien juga dapat dijadikan sebagai pembanding kinerja karena kepuasan pasien merupakan pendapat eksternal mengenai bagaimana pelayanan di rumah sakit. Untuk mengukur kepuasan pasien digunakan teknik wawancara dengan mengajukan beberapa pertanyaan kepada pasien, baik pasien rawat inap maupun pasien rawat jalan. Wawancara dilaksanakan untuk memberikan penilaian terhadap pelayanan rumah sakit.

Pertanyaan wawancara sendiri meliputi keluhan-keluhan pasien dalam pemberian pelayanan selama pasien mendapat perawatan di rumah sakit. Dalam pemberian pelayanan, prosuder pelayanan pada RSUD Kab.Barru tergolong mudah layaknya rumah-rumah sakit lain. Kemudahan tersebut disampaikan Ibu Amaliah, salah satu perawat RSUD kab.Barru bahwa “...untuk mendapatkan pelayanan di RSUD kab.Barru, pasien hanya perlu menunjukkan kartu BPJS bagi pasien pengguna BPJS dan bagi pasien masuk umum hanya perlu memperlihatkan KTP atau Kartu Keluarga saja.” (*Wawancara tanggal, 7 Desember 2016*). Hal tersebut juga dikuatkan oleh Bapak Hosadi, salah satu keluarga pasien rawat Inap “...persyaratan untuk mendapat pelayanan di rumah sakit sangat mudah, sama halnya untuk memperoleh pelayanan di rumah sakit lain. Biasanya petugas hanya meminta kartu BPJS atau KTP saja”. (*Wawancara tanggal, 5 Desember 2016*)

Selain prosedur untuk mendapat pelayanan hal yang terpenting adalah responsivitas pihak rumah sakit. Responsivitas sendiri merupakan kemampuan untuk mengetahui dan memahami kebutuhan maupun keinginan pasiennya, sehingga pelayanan yang diberikan rumah Sakit dapat sesuai dengan apa yang diinginkan oleh pasien. Responsivitas meliputi harapan, keinginan dan aspirasi, serta tuntutan pengguna layanan.

Dalam responsivitas rumah sakit hal utama adalah sikap dan komunikasi petugas rumah sakit ketika melayani pasien merupakan hal awal yang memberikan kesan pada pasien mengenai Pelayanan rumah sakit tersebut. Sikap yang baik, ramah, dan sopan dari petugas rumah sakit akan membuat pasien merasa nyaman dan akan merasa diterima dengan baik oleh para petugas rumah sakit. Sebagaimana ditetapkan dalam Keputusan Menteri Negara Pendayagunaan Aparatur Negara Nomer 63 tahun 2003 mengenai pemberian pelayanan umum kepada masyarakat. Dalam keputusan tersebut ditetapkan sepuluh sendi pelayanan yang harus dilaksanakan oleh instansi suatu departemen yang berfungsi sebagai unit pelayanan umum. Salah satunya yaitu kedisiplinan, kesopanan, dan keramahan. Pemberi layanan harus bersikap disiplin, sopan, dan santun, ramah, serta memberikan pelayanan dengan ikhlas.

Sikap yang baik, ramah dan sopan telah ditunjukkan oleh aparatur RSUD kab.Barru. Hal ini disampaikan oleh Bapak Abdullah selaku kepala bagian pelayanan RSUD Kab.Barru bahwa :

“...aparatur rumah sakit baik perawat, dokter maupun staff di rumah sakit ini selalu berusaha bersikap ramah dan sopan kepada pasien yang ingin mendapatkan pelayanan agar pasien yang kami rawat merasa nyaman saat dirawat. Untuk setiap pegawai selalu menerapkan 3S yaitu senyum, salam dan sapa.” (*hasil wawancara, 5 Desember 2016*).

Hal yang sama juga disampaikan oleh bapak Megawati salah satu keluarga pasien rawat inap di RSUD Kab.Barru, bahwa :

“...dokter dan perawatnya disini sudah bersikap ramah dan sopan melayani pasiennya seperti menanyakan kondisi pasiennya, ketika melakukan pemeriksaan” (*hasil wawancara, 5 Desember 2016*)

Hal ini juga diakui oleh salah satu keluarga pasien bahwa keramahan dan kesopanan dokter atau perawat kepada pasien sudah baik. Hal tersebut disampaikan oleh ibu Zainab bahwa:

“...kalau masalah keramahan dan kesopanan,disini perawat dan dokternya sopan dan ramah dan pelayanan dan dalam memberikan informasi juga jelas.” (*hasil wawancara, 7 Desember 2016*)

Namun hal yang sedikit berbeda oleh bapak Dewi, salah satu pasien rawat jalan RSUD Kab.Barru, bahwa:

“...untuk keramahan petugas rumah sakit sebenarnya tergantung dari individunya. Kadang ada yang ramah, terkadang pula ada yang sedikit galak.” (*hasil wawancara, 7 Desember 2016*)

Informasi yang didapat dari hasil wawancara menunjukkan bahwa RSUD Kab.Barru sudah bersikap dengan baik, ramah dan sopan pada pasien.

Dalam aspek kenyamanan dan keamanan menunjukkan bagaimana kondisi rumah sakit menyangkut sarana dan prasarana. Sarana dan prasarana yang dimaksud yaitu tersedia sarana dan prasarana kerja, peralatan kerja, dan pendukung lainnya yang memadai. Sedangkan kenyamanan yang dimaksud yaitu lingkungan pelayanan harus tertib, teratur, disediakan ruang tunggu yang nyaman, bersih, rapi, lingkungan indah dan sehat serta dilengkapi fasilitas pendukung pelayanan.

Aspek kenyamanan pada RSUD Kab.Barru perlu ditingkatkan, hal ditunjukkan dengan oleh keluhan-keluhan pasien menyangkut ketersediaan air. Dalam sesi wawancara beberapa pasien menyatakan bahwa pada dasarnya pelayanan di RSUD kab.Barru telah baik namun beberapa pasien mengeluhkan masalah air. Hal ini seperti disampaikan oleh ibu megawati, salah satu keluarga pasien rawat inap di RSUD Kab.Barru

“... dirumah sakit ini airnya kadang mengalir dan kadang tidak, biasanya hanya mengalir pada pagi hari dan malam hari.” *(hasil wawancara, 5 Desember 2016)*

Hal yang sama terkait keluhan air juga disampaikan oleh bapak dari pasien Aisyah, pasien rawat inap, bahwa:

“...ketersediaan air di rumah sakit sangat kurang, seperti halnya tadi air diruang rawat inap tidak mengalir. Mungkin tiap ruangan ketersediaan airnya berbeda karena kemarin diruang bersalin air cukup bagus” *(hasil wawancara, 7 Desember 2016)*

Salah satu pegawai rumah sakit juga membenarkan hal tersebut. Seperti yang disampaikan oleh Ibu Rugaiyah, bahwa :

“yang rata-rata dikeluhkan pasien di rumah sakit ini yaitu fasilitas yang dirasa kurang dan ketersediaan air. Kami juga sebagai perawat merasa tidak bisa memberikan pelayanan dengan baik jika air tidak tersedia apalagi kalau musim kemarau ” (*Hasil wawancara, 9 Desember 2016*)

Berdasarkan keluhan yang dirasakan oleh pasien, rumah sakit telah berusaha membenahi masalah yang timbul terkhusus masalah air yang terus saja dikeluhkan, seperti yang disampaikan oleh bapak Abdullah selaku kepala bagian pelayanan RSUD Kab.Barru, Bahwa :

“...Setiap keluhan pasien kami akan tangani, prosedur untuk menyampaikan keluhan sendiri adalah rumah sakit menyediakan kotak saran untuk pasien, Namun sebagian besar pasien lebih memilih menyampaikan keluhannya secara langsung. Untuk masalah air bersih sendiri, kami sudah pernah melakukan pengeboran air, akan tetapi air sumur bor yang muncul terkadang terasa asin dan agak keruh. Kualitas air yang keluar kurang baik untuk digunakan dan kami dari pihak RSUD kab.Barru akan mencari sumber titik air tanah untuk melakukan pengeboran air kembali, demi memenuhi kebutuhan air yang layak untuk di konsumsi dan membuat bak penampungan air karena selama ini kami hanya mengandalkan PDAM.” (*hasil wawancara, 7 Desember 2016*)

Berbeda halnya dengan masalah ketersediaan air, hal lain disampaikan mengenai kenyamanan terkait kebersihan dan ketersediaan fasilitas di RSUD Kab.Barru. hal ini disampaikan oleh ibu Dewi salah satu pasien rawat jalan, bahwa :

“ ...Tahun demi tahun kebersihan rumah sakit semakin meningkat, dulu kebersihan rumah sakit masih kurang, berbeda dengan sekarang rumah sakit terlihat sangat bersih.” (*hasil wawancara, 7 Desember 2016*)

Hal serupa juga disampaikan oleh Bapak Hosadi salahsatu keluarga pasien rawat inap, bahwa:

“...terkait masalah kebersihan rumah sakit Barru sangat bersih, biasanya toilet rumah sakit itu kurang bersih tetapi disini toiletnya bersih. Bahkan

dilorong rumah sakit tidak terlihat sampah. Disini *Cleaning service* tiap ruangan berbeda dan biasanya mereka membersihkan tiap pagi hari dan sore hari. (hasil wawancara, 5 Desember 2016)

Berdasarkan beberapa informasi yang di atas menggambarkan bahwa kualitas pelayanan di RSUD Kab.Barru telah Cukup Baik, meski pada aspek tertentu masih ada kekurangan. Namun hal itu merupakan suatu proses untuk meningkat layanan. Beberapa informasi tersebut juga menggambarkan bagaimana kualitas pelayanan. Dari tiga indikator yaitu prosedur pelayanan sudah sangat baik dan juga indikator resposivitas juga baik. Namun jika dilihat dari kenyamanan, pihak rumah sakit perlu meningkatkan dan memberi perhatian terhadap keluhan pasien terkait masalah air.

3. Perspektif Proses Bisnis Internal

a) Kunjungan rawat jalan

Tabel 4.7
Rata-rata Kunjungan rawat jalan per tahun
RSUD Kab.Barru tahun 2013-2015

Keterangan	2014	2015
poli umum	1.287	949
poli gigi	914	1.990
poli spesialis bedah	2.748	3.116
Poli penyakit dalam	4.967	8.672
poli anak	965	1.646
poli kebidanan dan kandungan	1.208	2.511
poli syaraf	2.329	3.816
poli tht	1.845	1.697
poli kulit dan kelmamin	758	1.110
poli mata	1.762	2.259
poli gizi	-	73

poli radiologi	-	-
poli jiwa	1.466	2.162
poli patologi	-	-
Jumlah	20.249	30.001

Sumber : Rekam medik RSUD kab.Barru dan diolah peneliti

Berdasarkan tabel di atas dapat dilihat bahwa RSUD kab.Barru, kunjungan pasien mengalami peningkatan dari tahun 2014 ke tahun 2015, peningkatan tersebut menunjukkan citra rumah sakit yang semakin baik. Meskipun citra RSUD Kab.Barru dari tahun ketahun semakin baik, pihak rumah sakit tetap meningkatkan jasa pelayanan publik, sarana dan prasana. Hal tersebut disampaikan oleh Bapak Abdullah selaku kepala pelayanan RSUD kab. Barru, bahwa :

“...Pihak rumah sakit terus melakukan perbaikan untuk membenahi apa-apa saja yang dianggap masih kurang, baik itu dalam hal yang berkaitan dengan sarana dan prasana yang terdapat dalam rumah sakit maupun hal yang menyangkut perangkat rumah sakit yaitu perawat, dokter dan staff rumah sakit. Perbaikan dilakukan diharapkan dapat membenahi masalah yang ada...
(hasil wawancara, tanggal 5 Desember 2016”

Dengan adanya perbaikan dan pembenahan dari pihak rumah sakit diharapkan kunjungan pasien rawat jalan tiap tahun semakin meningkat sehingga pihak rumah sakit dapat menjalankan fungsinya sebagai suatu pelayanan publik yang dapat melayani kebutuhan masyarakat khususnya dibidang kesehatan.

b) Kunjungan rawat inap

Indikator yang digunakan untuk mengukur kinerja bisnis internal adalah rasio-rasio yang menunjukkan kualitas pelayanan suatu rumah sakit. Rasio

pelayanan yang digunakan menunjukkan atau menggambarkan tingkat efektivitas, efisiensi dan kecepatan layanan yang diberikan. Untuk pengukuran hasil rasio dapat dilihat dari BOR, BTO, TOI, ALOS, NDR dan GDR dari tahun ke tahun. Adapun standar nilai rasio yang digunakan adalah sebagai berikut :

Tabel 4.8
Standar ideal Rasio-rasio pelayanan Rumah Sakit berdasarkan Dirjen Bina Yanmed Depkes RI

Rasio	Standar Ideal
BOR	60-85 (%)
ALOS	6-9 (hari)
TOI	1-3 (hari)
BTO	40-50 (hari)
GDR	tidak lebih dari 45 per 100 pasien keluar (pasien)
NDR	tidak lebih dari 25 per 100 pasien keluar (pasien)

Sumber : Dirjen Bina Yanmed Depkes RI, 2005

Berikut adalah tabel indikator Kinerja Pelayanan RSUD Kab.Barru pada perspektif bisnis internal tahun 2013 samapi dengan tahun 2015 dengan interval waktu dua tahun tahun terakhir. Dalam tabel berikut juga memuat mengenai data yang dibutuhkan untuk perhitungan BOR, TOI, ALOS, GDR, NDR Dan juga BTO.

Tabel 4.9

Indikator Kinerja Pelayanan RSUD Kab.Barru Tahun 2014-2015

Keterangan	2014	2015
Pasien Masuk	4.310	6.299
Jumlah pasien keluar (hidup+mati)	4.263	6.191
Pasien Keluar Mati <48jam	31	64
Pasien Keluar Mati >48jam	16	44
Jumlah Lama Dirawat	14.746	22.910

Jumlah Hari Perawatan P.Keluar	23.466	35.508
Tempat Tidur	104	119
BOR (%)	79%	75%
ALOS (hari)	3	4
TOI (hari)	1	2
BTO (hari)	53	49
GDR (pasien)	10,9	17,22
NDR (pasien)	3,7	7

Sumber : Rekam Medik RSUD Kab.Barru

1) BOR (*Bed Occupancy Ratio*)

Menurut Departemen kesehatan RI (2005), BOR adalah presentase pemakaian tempat tidur pada satuan waktu tertentu. Indikator ini memberikan gambaran tinggi rendahnya tingkat pemanfaatan tempat tidur rumah sakit. Adapun standar ideal BOR menurut Departemen kesehatan RI (2005) adalah antara 60-85%. BOR dapat dirumuskan sebagai berikut:

$$\frac{\text{jumlah hari perawatan rumah sakit}}{\text{jumlah tempat tidur} \times \text{jumlah hari dalam satu periode}} \times 100\%$$

Pada tabel di atas dapat dilihat bahwa pada tahun 2014 nilai BOR yang dihasilkan adalah sebesar 79% sedangkan pada tahun 2015 sebesar 75% dengan rata-rata pemakaian tempat tidur dalam kurun du tahun terakhir adalah sebesar 77%. Hal ini menunjukkan bahwa trennya menurun sebesar 4% dan masih berada pada batas ideal. Nilai BOR yang ideal juga mengindikasikan bahwa jumlah pasien yang tidak dirawat tidak melebihi

kapasitas tempat tidur yang tersedia di RSUD kab.Barru sehingga rasio BOR dikategorikan “Baik”.

2) ALOS (*Avarage Lenght of Stay*)

Menurut Depertemen kesehatan RI (2005) , ALOS adalah rata-rata lama rawat seorang pasien. Indikator ini disamping memberikan gambaran tingkat efisiensi, juga dapat memberikan gambaran mutu pelayanan, apabila diterapkan pada diagnosis tertentu dapat dijadikan hal yang perlu pengamatan yang lebih lanjut. Secara umum nilai ALOS yang ideal antara 6-9 hari (Depkes, 2005). ALOS dapat dirumuskan sebagai berikut :

$$\text{ALOS} = \frac{\text{Jumlah hari perawatan pasien keluar}}{\text{Jumlah pasien keluar (hidup + mati)}} \times 100\%$$

Pada tabel di atas dapat dilihat bahwa pada tahun 2014 adalah 3 hari dan mengalami tren yang meningkat pada tahun 2015 yaitu 4 hari dengan nilai rata-rata dalam dua tahun terakhir adalah 3.5 hari. Oleh karena itu nilai ALOS belum mencapai nilai ideal sehingga dikategorikan “cukup” karena mengalami tren yang meningkat.

3) BTO (*Bed Turn Over*)

Menurut Depertemen kesehatan (2005), BTO adalah frekuensi pemakaian tempat tidur pada satu periode, berapa kali tempat tidur dipakai dalam satu satuan waktu tertentu. Idealnya dalam satu tahun, satu tempat tidur rata-rata dipakai 40-50 kali. dapat dirumuskan sebagai berikut :

$$BTO = \frac{\text{Jumlah pasien keluar (hidup + mati)}}{\text{Jumlah tempat tidur}} \times 100\%$$

Pada tabel di atas menunjukkan bahwa frekuensi pemanfaatan tempat tidur pada tahun 2014 adalah sebanyak 53 kali dan pada tahun 2015 sebanyak 49 kali, dengan rata-rata frekuensi pemakaian dalam dua tahun terakhir adalah 51 kali. Data ini menunjukkan bahwa BTO RSUD kab.Barru dapat dikategorikan “Baik” karena telah mencapai kriteria ideal BTO.

4) TOI (*Turn Over Internal*)

Menurut Departemen kesehatan (2005), TOI adalah rata-rata hari dimana tempat tidur tidak ditempati dari telah diisi ke saat terisi berikutnya. Indikator ini memberikan gambaran tingkat efisiensi penggunaan tempat tidur. Idealnya tempat tidur kosong tidak terisi pada kisaran 1-3 hari. TOI dapat dirumuskan sebagai berikut :

$$TOI = \frac{(\text{Jumlah TT x hari}) - \text{hari perawatan pasien keluar}}{\text{Jumlah pasien keluar (hidup + mati)}} \times 100\%$$

Berdasarkan tabel di atas menunjukkan efisiensi penggunaan tempat tidur, pada tahun 2014 nilai TOI adalah 1hari dan pada tahun 2015 adalah 2 hari. Dengan nilai rata-rata 1,5 hari dalam rentang waktu dua tahun terakhir. Hal ini menunjukkan bahwa pemanfaatan tempat tidur di RSUD kab.Barru sudah efisien karena telah memenuhi kriteria ideal TOI yaitu 1-3 hari sehingga dikategorikan “Baik”.

5) NDR (*Net Death Rate*)

Menurut Depertemen kesehatan (2005), NDR adalah adalah angka kematian 48 jam setelah dirawat untuk tiap-tiap 1000 penderita keluar. Indikator ini memberikan gambaran mutu pelayanan di rumah sakit. Rumus penghitungan NDR dapat dirumuskan sebagai berikut :

$$\text{NDR} = \frac{\text{Jumlah pasien mati} > 48 \text{ jam}}{\text{Jumlah pasien keluar (hidup + mati)}} \times 100\%$$

Apabila melihat pada standar ideal yang ditetapkan Depkes RI, nilai NDR RSUD kab.Barru sudah ideal. Nilai ideal untuk NDR sendiri adalah tidak lebih dari 25 penderita untuj tiap 1000 penderita. NDR RSUD kab.Barru pada tahun 2014 adalah 3,7 dan mengalami penurunan pada tahun 2015 mengalami penurunan hingga mencapai nilai 7 dengan rata-rata dalam dua tahun terakhir adalah 5.35. hal ini menunjukkan bahwa nilai NDR tidak melampui nilai ideal sehingga kinerja yang dihasilkan dikategorikan “Baik”.

6) GDR (*Gross Death Rate*).

Menurut Depertemen kesehatan (2005), GDR adalah angka kematian umum untuk setiap 1000 penderita keluar rumah sakit. GDR dirumuskan sebagai berikut :

$$\text{NDR} = \frac{\text{Jumlah pasien mati seluruhnya}}{\text{Jumlah pasien keluar (hidup + mati)}} \times 100\%$$

Pada tahun 2014, angka kematian untuk tiap-tiap 1000 pasien yang keluar sebanyak 10,9 orang dan mengalami kenaikan ditahun 2015 sebesar 17,22 orang. Rata-rata GDR dalam kurun waktu dua tahun terakhir yakni 14,06. Angka ini menunjukkan bahwa nilai GDR RSUD kab.Barru tidak lebih dari standar ideal sebesar 45 orang jadi GDR RSUD kab.barru dikategorikan “Baik”.

4. Perspektif Pertumbuhan dan Pembelajaran

Sasaran strategis pada perspektif pertumbuhan dan pembelajaran adalah mencakup tentang pemberdayaan sumber daya. Dimana pada perspektif ini mengidentifikasi sarana yang seharusnya dibuat dan dibangun oleh rumah sakit dengan tujuan pertumbuhan dan pereembangan rumah sakit dalam jangka panjang (*long term*). Dalam perspektif pertumbuhan dan pembelajaran terdapat dua hal yang menjadi tolok ukur dalam yaitu retensi karyawan dan rasio karyawan yang mengikuti pelatihan. Adapun teknik analisis yang digunakan untuk menilai kinerja perspektif pertumbuhan dan pembelajaran adalah sebagai berikut :

a) Retensi karyawan

Retensi karyawan merupakan kemampuan organisasi untuk mempertahankan karyawan dengan membandingkan jumlah karyawan yang keluar dengan jumlah secara keseluruhan karyawan.

$$\text{Retensi karyawan} = \frac{\text{jumlah karyawan keluar}}{\text{jumlah total karyawan}} \times 100\%$$

Tabel 4.10
Retensi Karyawan

Uraian	2014	2015
Jumlah Karyawan	232	229
Jumlah karyawan yang keluar	-	3
Rasio Keluar Karyawan	-	1,31 %

Sumber : Data sekunder diolah , 2016

Dari tabel 4.10 di atas, menunjukkan adanya tingkat retensi karyawan yang meningkat dari tahun sebelumnya. Keluarnya karyawan disebabkan oleh beberapa alasan yaitu: ada yang dimutasi, mengikuti keluarga yang pindah daerah tempat tinggal, meninggal dan pensiun. pada tahun 2014 menunjukkan retensi karyawan adalah 0, dimana hal itu dapat diartikan bahwa tidak karyawan karyawan yang keluar. hal ini menunjukkan bahwa indikator retensi karyawan sangat baik. Namun terdapat sedikit perubahan pada tahun 2015 terdapat, dimana pada tabel di atas menunjukkan bahwa adanya peningkatan retensi karyawan sebesar 1,31%. Peningkatan tersebut dapat diartikan bahwa tingkat perputaran karyawan kurang baik. Namun alasan karyawan keluar dari RSUD Kab.Barru bukanlah faktor ketidaknyamanan, tetapi faktor ada yang dimutasi, mengikuti keluarga yang pindah daerah tempat tinggal, meninggal dan pensiun. Hal ini berarti indakator retansi karyawan RSUD Kab.Barru dikategorikan baik.

b) Kepuasan karyawan

Pada analisis kepuasan karyawan menggunakan indikator kondisi lingkungan kerja, pengawasan dan hubungan dengan pimpinan serta rekan kerja. Data dikumpulkan melalui wawancara dengan beberapa pegawai RSUD

Kab.Barru untuk mengetahui bagaimana tingkat kepuasan karyawan. Secara umum pegawai RSUD Kab.Barru telah cukup merasa puas. Dari beberapa aspek yang menjadi penilaian kepuasan karyawan yaitu kondisi lingkungan kerja, melalui wawancara dengan salah perawat RSUD Kab.Barru, ibu Amaliah menyatakan bahwa :

“mengenai kebersihan dan kenyamanan saya merasa puas, Anda bisa lihat bagaimana kebersihan dalam ruangan kerja kami. Apalagi saat ini pihak rumah sakit melakukan renovasi beberapa ruang kerja guna meningkatkan kenyamanan bagi pegawai rumah sakit” (*wawancara, tanggal 7 Desember 2016*)

Saat ini RSUD Kab.Barru sementara merenovasi beberapa ruangan pegawai hal itu dilakukan agar dapat menciptakan kenyamanan bagi karyawan. Renovasi juga dilakukan untuk meningkatkan kenyamanan dalam memberikan pelayanan sehingga menciptakan motivasi dalam bekerja,.

Selain mengenai kondisi lingkungan kerja indikator lain dari kepuasan kerja adalah mengenai pengawasan dan hubungan antara pimpinan dan rekan kerja. Hubungan antara pimpinan dan rekan kerja dapat menunjukkan tingkat kerja sama dalam menciptakan kinerja yang baik. Semakin baik kerjasama maka semakin baik kerjasama maka dapat mempengaruhi kepuasan kerja karyawan. Hasil wawancara menunjukkan bahwa karyawan merasa puas. Hal ini disampaikan oleh Ibu Rugaiyah salah satu staff tata usaha RSUD Kab.Barru, bahwa:

“ Di RSUD Kab.Barru hubungan pimpinan dan karyawan itu baik. Pimpinan selalu memberikan contoh yang baik bagi karyawan dan apabila kami melakukan kesalahan dalam bekerja kami mendapat teguran dari atasan dan teguran tersebut berlaku untuk semua karyawan tanpa memandang bulu.

Saya sendiri merasa nyaman dirumah sakit ini” (*wawancara tanggal 9 Desember 2016*).

Hal yang sama juga disampaikan oleh bapak Abdullah selaku kepala bagian pelayanan RSUD Kab.Barru. dalam sesi wawancara Bapak Abdullah menyampaikan bahwa :

“Sebagai pemimpin saya selalu berusaha memberikan contoh yang baik kepada pegawai rumah sakit. Saya selalu mengatakan bahwa dalam sebuah organisasi kita adalah sebuah tim bahkan dapat dikatakan bahwa pada rumah sakit ini, kita adalah keluarga namun tetap harus profesional dalam bekerja. Dan satu yang perlu ditanamkan dalam ingatan adalah bahwa tanpa ada kerjasama yang baik sangat mustahil menghasilkan sesuatu yang baik”

Selain itu pula bapak Abdullah juga menyampaikan mengenai bagaimana pengawasan karyawan dalam bekerja. Pengawasan merupakan salah aspek yang sangat berpengaruh terhadap kinerja karyawan.

“saya selalu berusaha melakukan pengawasan terhadap kinerja pegawai dalam bekerja, pengawasan tersebut salah satunya dengan memberikan teguran bagi pegawai yang kurang disiplin. Teguran tersebut dilakukan dengan maksud untuk memberitahu atau menyampaikan bahwa apa yang mereka lakukan salah. Selain itu sebagai seorang pimpinan saya selalu berusaha memberikan motivasi agar karyawan bersemangat dalam bekerja. Hanya saja satu kekurangan adalah belum adanya penghargaan bagi pegawai yang memiliki kinerja yang baik namun untuk kedepannya kami akan mengusahakan hal tersebut.” (*hasil wawancara tanggal 5 Desember 2016*)

Hal tersebut menunjukkan hubungan yang harmonis antara pegawai dan pimpinan dalam bekerja. Motivasi yang diberikan pimpinan tentunya menjadi semangat tersendiri dalam bekerja apalagi didukung oleh suasana kekeluargaan dalam lingkungan kerja menjadikan karyawan bekerja tanpa beban

c) Pelatihan karyawan

Pelatihan karyawan merupakan aspek yang penting dalam meningkatkan pengetahuan karyawan sebab dengan meningkatnya tingkat pengetahuan karyawan akan meningkat pula kemampuan karyawan untuk berpartisipasi dalam pencapaian hasil ketiga perspektif di atas dan juga tujuan rumah sakit. Untuk mengetahui penurunan dan peningkatan pelatihan karyawan maka peneliti membandingkan jumlah karyawan yang mengikuti pelatihan dengan jumlah total karyawan.

$$\text{Rasio karyawan pelatihan} = \frac{\text{jumlah karyawan yang dilatih}}{\text{jumlah total karyawan}} \times 100\%$$

Tabel 4.11
Rasio Karyawan yang mengikuti Pelatihan

Uraian	2014	2015
Jumlah Karyawan yang ikut Pelatihan	45	44
Jumlah karyawan	232	229
Rasio Karyawan yang mengikuti Pelatihan	19,39%	19,21%

Sumber : Data sekunder diolah , 2016

Tabel di atas Menunjukkan Jumlah karyawan yang ikut dalam pelatihan setiap tahunnya. Jumlah karyawan yang mengikuti pelatihan tiap tahun terus meningkat. Dari tabel di atas dapat dilihat bahwa rasio karyawan yang mengikuti pelatihan dari tahun 2013 ke tahun 2014 meningkat sebesar 2,58%. Meskipun pada tahun 2014 ke tahun 2015 tidak mengalami peningkatan yang berarti. Hal ini sejalan dengan misi RSUD kab.Barru dipoin ketiga yaitu meningkatkan kualitas pelayanan melalui pengembangan Sumber Daya Manusia (SDM)

Semakin banyaknya karyawan yang ikut serta dalam pelatihan yang ada maka akan semakin banyak juga biaya yang dikeluarkan untuk mendukung

kegiatan pelatihan tersebut. Maka pihak rumah sakit harus membuat suatu penjadwalan dimana adanya pembagian karyawan yang diikutsertakan pada pelatihan yang berbeda sehingga masing-masing karyawan dapat mengikuti pelatihan walaupun tidak seluruhnya mengikuti pelatihan yang sama, namun terbagi rata ke beberapa pelatihan yang ada. Karyawan yang ikut pelatihan selalu bergilir agar semua karyawan dapat mengikuti pelatihan sesuai dengan bidangnya masing-masing. Hal ini seperti yang disampaikan oleh bapak Abdullah selaku kepala bagian pelayanan RSUD Kab.Barru, bahwa “...guna meningkatkan pengetahuan karyawan tentunya rumah sakit mengadakan diklat. Diklat sendiri dilakukan untuk meningkatkan pengetahuan karyawan dengan harapan kapabilitas karyawan-karyawan akan terus meningkat yang tentunya berdampak pada pelayanan kepada pasien yang lebih baik...” (*hasil wawancara tanggal 5 Desember 2016*).

Hal tersebut juga diperkuat oleh data yang diperoleh dari bagian diklat RSUD kab.Barru, dimana bagian diklat memberikan data mengenai pelatihan yang telah diadakan dan dapat jenis pelatihannya adalah sebagai berikut:

Tabel 4.12
Pelatihan Karyawan RSUD Kab.Barru

No.	Jenis Pelatihan
1.	Bantuan Hidup Dasar (HBS)
2.	Pencegahan dan Pengendalian Infeksi (PPI)
3.	Komunikasi Efektif
4.	Workshop keselamatan dan Kesehatan kerja Rumah Sakit
5.	Latihan manajemen aset tetap BLUD menuju opini laporan keuangan
6.	Pelatihan simulasi menyusun RBA BLUD 2015
7.	LAPTIM (Latihan Kepemimpinan)

8	Sasaran Keselamatan Pasien (SKP)
9	Pelatihan Basic Cardio Life Support
10	Advanced Carbiac Life Support
11	Pelatihan Central Sterile Supply Departement

Sumber : Diklat RSUD Kab.Barru

d) Produktivitas karyawan

Untuk penilaian produktivitas karyawan dinilai dengan cara jika terjadi peningkatan produktivitas dari tahun ketahun selam tahun 2013 sampai dengan tahun 2015maka kinerjanya baik. Jika terjadi penurunan maka kinerjanya kurang baik.

$$\text{Tingkat produktivitas karyawan} = \frac{\text{jumlah pendapatan}}{\text{jumlah total karyawan}} \times 100\%$$

Tabel 4.13
Produktivitas karyawan RSUD kab.Barru

Keterangan (Tahun)	Jumlah Pendapatan	Jumlah karyawan	Tingkat Produktivitas karyawan
2014	Rp23.084.021.913	232	Rp99.500.094
2015	Rp10.679.175.371	229	Rp46.633.954

Sumber : Data diolah 2016

Dari data di atas diketahui bahwa produktivitas karyawan menunjukkan adanya penurunan. Dimana produktivitas karyawan RSUD kab.Barru produktivitas karyawan menurun drastis dari tahun 2014 sebesar Rp99.500.094 ke tahun 2015, dimana produktivitas karyawan turun menjadi Rp46.633.954. Dari data ini dapat dilihat

bahwa kinerja yang dihasilkan karyawan menurun dalam kurun waktu tiga tahun terakhir sehingga produktivitas karyawan nilai “kurang”

C. Penilaian dengan menggunakan *Balanced Scorecard*

Setelah data tersaji, langkah selanjutnya adalah menilai baik atau tidaknya kinerja RSUD Kab.Barru. Penilaian kinerja dilakukan dengan pemberian bobot pada setiap indikator penilaian. Dalam tiap tiap perspektif terbagi atas beberapa indikator penilaian dengan total indikator adalah sebanyak 15 indikator. Keempat belas indikator tersebut diberi penilaian yang terbagi atas tiga tingkatan yaitu -1 “ Kurang”, 0 “Cukup”, dan 1 “Baik”. Hasil penilaian kinerja manajemen dibawah ini merupakan hasil analisa dari data-data yang tersaji

Tabel 4.14
Hasil Penilaian Kinerja RSUD Kab.Barru berdasarkan *Balanced Scorecard*

Perspektif	Indikator	Skor
Keuangan	Pertumbuhan Pendapatan	-1
	Perubahan biaya	-1
Pasien	Akuisisi Pasien	1
	Kepuasan Pasien	0
Bisnis Internal	Rawat Jalan	1
	BOR	1
	BTO	1
	TOI	1
	ALOS	0
	GDR	1
	NDR	1

Pembelajaran dan Pertumbuhan	Retensi Karyawan	1
	Kepuasan Karyawan	1
	Pelatihan Karyawan	1
	Produktivitas Karyawan	-1
Total		7

Sumber : Data Sekunder diolah, 2016

Hasil penilaian menunjukkan bahwa dari perspektif keuangan terdapat pencapaian pendapatan di RSUD kab.Barru masih jauh dari yang ditargetkan dan diberi skor -1 atau “kurang”. Selain pencapaian pendapatan masih jauh dari target, indikator kedua dari perspektif keuangan adalah perubahan biaya. Pada indikator perubahan biaya terjadi peningkatan biaya dari tahun sebelumnya dan Biaya direalisasikan masih lebih besar dari yang ditargetkan sehingga menunjukkan bahwa RSUD kab.Barru belum efisien dalam mengelolah pengeluarannya sehingga diberi skor -1 atau “kurang”. Total skor untuk perspektif keuangan adalah -2.

Pada Perspektif Pelanggan, akuisisi pasien dinilai “baik” dan diberi skor 1 karena RSUD kab.Barru mampu menambah jumlah pasien yaitu sekitar 30% dari tahun sebelumnya. Kemudian kepuasan pasien dinilai “cukup” dan diberi skor 1, karena keluhan dari pasien semakin berkurang untuk setiap tahunnya. Total skor untuk perspektif pelanggan adalah 1.

Pada perspektif proses bisnis internal, indikator rawat inap dinilai “Baik” dan diberi skor 1 karena kunjungan pasien mengalami peningkatan dari tahun 2014 ke tahun 2015 dan pada indikator rawat inap yang nilai dari BOR, BTO, TOI, ALOS, NDR dan GDR. Nilai BOR dikategorikan “Baik” dan diberi nilai 1. ALOS

dikategorikan Cukup dan diberi nilai 0. BTO dikategorikan “Baik” dan diberi 1. TOI dikategorikan “Baik” dan diberi nilai 1. NDR dikategorikan “Baik” dan diberi nilai 1 dan yang terakhir adalah GDR dikategorikan “Baik” dan diberi nilai 1. Total skor perspektif bisnis internal adalah 6.

Pada perspektif pertumbuhan dan pembelajaran, indikator retensi karyawan dikategorikan “Baik” dan diberi nilai 1 karena dalam mempertahankan karyawan RSUD kab.Barru cukup baik, meskipun pada tahun 2015 terdapat beberapa karyawan yang keluar tapi itu bukan karena faktor ketidaknyamanan melainkan faktor lain. Indikator kepuasan karyawan dikategorikan “Baik” dan diberi nilai 1 karena karyawan telah merasa puas dan termotivasi dalam bekerja karena lingkungan kerja yang nyaman dan harmonis. Indikator pelatihan karyawan juga dikategorikan “Baik” dan diberi 1 karena tiap tahunnya pelatihan karyawan meningkat dan tiap tahun ada banyak pelatihan yang dilaksanakan. Dan untuk indikator produktivitas karyawan nilai “Kurang” dan diberi nilai -1 karena produktivitas karyawan menurun cukup drastis dari tahun sebelumnya. Total skor perspektif pertumbuhan dan pembelajaran adalah 1.

Total skor dari keempat perspektif adalah 7 sedangkan indikator penilaian adalah 14 indikator sehingga rata-rata skor adalah $7/15 = 0,46$. Dengan diperolehnya nilai rata-rata skor, maka langkah selanjutnya adalah membuat skala untuk menilai skor tersebut sehingga kinerja perusahaan dapat dikatakan “Baik”, “Cukup” dan “Kurang”. Berikut adalah gambaran kinerja RSUD Kab.Barru dengan menggunakan skala.

Gambar 4.2

Skala Kinerja RSUD Kab.Barru

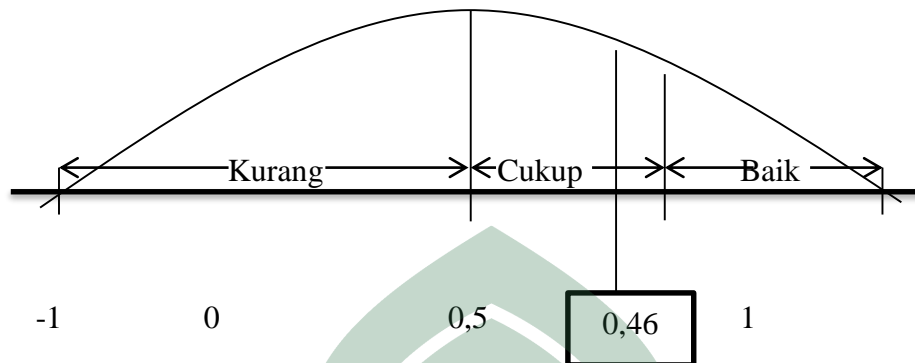

Untuk penentuan batas daerah "Kurang", "Cukup" dan "Baik" adalah daerah "Kurang" adalah skor -1 sampai dengan 0, daerah "Cukup" adalah skor 0 sampai 0,5 dan daerah "Baik" adalah skor 0,5 sampai 1. Dengan demikian hasil pengukuran kinerja RSUD kab.Barru adalah "Cukup" karena skor adalah 0,46 berada diantara skor 0 sampai 0,5.

Pengukuran kinerja Rumah Sakit Umum Daerah Kab.Barru memiliki penilaian "cukup baik", dimana hal ini mendukung dan membenarkan teori harapan yang menyatakan bahwa untuk mencapai tujuan sebuah organisasi maka dibutuhkan kerjasama yang baik dengan melihat kemampuan dan peran individu dalam menjalankan kewenangan dan tanggung jawabnya. Dalam Organisasi sektor publik seperti RSUD Kab.Barru yang bertujuan memberikan pelayanan kesehatan yang bermutu dan berkualitas hanya dapat dicapai apabila setiap komponen yang terlibat dalam pemberian layanan kesehatan menjalankan tugas dengan baik. Sebagaimana tugas pokok dari organisasi sektor publik adalah memberikan pelayanan kepada masyarakat sehingga rumah sakit sebagai organisasi sektor publik tentunya harus

memenuhi harapan masyarakat. Kinerja rumah sakit sendiri dapat dilihat dari tercapainya sebuah tujuan dan pengukuran kinerja sangat diperlukan untuk mengevaluasi hasil yang dicapai.





UNIVERSITAS ISLAM NEGERI
ALAUDDIN
M A K A S S A R



UNIVERSITAS ISLAM NEGERI
ALAUDDIN
M A K A S S A R

BAB V

PENUTUP

A. Kesimpulan

Penelitian ini bertujuan untuk menganalisa kinerja rumah sakit dengan menggunakan *Balanced Scorecard*. berdasarkan hasil analisis dan pembahasan yang dilakukan penulis maka penulis dapat menyimpulkan bahwa kinerja RSUD Kab.Barru dengan menggunakan *Balanced Scorecard* adalah berada penilaian cukup baik dengan skor total 0,46. Skor ini merupakan total dari beberapa indikator yang terbagi atas empat prespektif.

Prespektif keuangan indikator yang digunakan adalah perubahan biaya dan peningkatan pendapatan menunjukkan RSUD Kab.barru memiliki kinerja yang kurang baik hal ini ditunjukkan dengan pencapaian yang masih jauh dari target. Prespektif pasien menunjukkan RSUD Kab.Barru mampu memperatahankan bahkan mampu meningkat jumlah pasien. Peningkatan jumlah pasien tidak lepas dari inovasi yang terjadi pada RSUD Kab.Barru sehingga akan menarik banyak minat masyarakat untuk terus melakukan pengobatan di rumah sakit tersebut, terlebih-lebih jika dapat menarik calon pasien baru Dari hasil wawancara diperoleh bahwasecara umum pasien merasa puas dengan pelayanan dirumah sakit meski masih ada keluhan namun rumah pihak rumah sakit tealh berusaha mengatasi keluhan tersebut.

Prespektif bisnis internal bertujuan untuk meningkatkan pelayanan guna menarik pelanggan (pasien) untuk tetap menggunakan jasa rumah sakit. Terdapat dua

indikator dalam prespektif ini yaitu rawat jalan dan rawat inap. Indikator rawat jalan mengalami peningkatan kunjungan yang mengisyaratkan bahwa indikator tersebut mendapat penilaian baik sedangkan indikator rawat inap juga mendapat penilaian baik karena telah mencapai standar ideal.

Prespektif pertumbuhan dan pembelajaran menunjukkan bahwa rumah sakit mampu mempertahankan pegawainya dan banyaknya pelatihan yang dilakukan guna meningkatkan kemampuan pegawai mengisyaratkan bahwa kinerja rumah sakit telah baik. Selain itu juga pegawai telah merasa puas namun begitu terdapat perbedaan dengan indikator produktivitas karyawan yang mengalami penurunan dan nilai masih kurang.

B. Keterbatasan Penelitian

Penelitian ini tidak terlepas dari keterbatasan maupun kelemahan. Disisi lain, keterbatasan dan kelemahan yang ditemukan dalam penelitian ini dapat menjadi masukan bagi penelitian yang akan datang. Adapun keterbatasan penelitian yang ditemui dalam penelitian adalah kurangnya informasi yang diperoleh dari pihak manajemen rumah sakit dikarenakan ada beberapa informasi tahun sebelumnya yang tidak tercatat pada data-data yang dimiliki rumah sakit dan sulitnya mencari informan yang bersedia diwawancarai .

C. Implikasi Penelitian

Implikasi penelitian yang diajukan oleh peneliti berupa saran-saran yang dapat diberikan kepada pihak rumah sakit yaitu :

1. Pihak rumah sakit sebaiknya menggunakan konsep *balanced scorecard* untuk mengimplementasikan dan mengintegrasikan perencanaan strategis rumah sakit.
2. Rumah sakit sebaiknya lebih meningkatkan perspektif proses pertumbuhan dan pembelajaran terutama untuk meningkatkan kapabilitas dengan memberikan pelatihan kepada seluruh karyawan secara merata.
3. Rumah sakit sebaiknya memperhatikan prespektif pelanggan sebab prespektif ini merupakan kunci dalam ketiga prespektif yang lainnya, dimana seharusnya pihak rumah sakit dalam pelayanan memberikan perhatian lebih terhadap keluhan pasien.

DAFTAR PUSTAKA

- Al-quran. Semarang : PT. Karya Toha Putra
- Bastian , Indra. (2001). *Akuntansi Sektor Publik di Indonesia*. Yogyakarta: Badan Pusat Pengembangan Akuntansi.
- Bastian, Indra. (2008). *Akuntansi Kesehatan*. Jakarta : Erlangga.
- Christina, N. Y., & Sudana, I. (2013). Penilaian Kinerja pada PT.Adhi Karya dengan Pendekatan Balanced Scorecard. *E-Jurnal Akuntansi Universitas Udayana* 5.3 ISSN: 2302-8556, 516-529.
- Ciptani, M. k. (2000). Balanced Scorecard sebagai Pengukuran Kinerja Masa Depan : Suatu pengantar. *Jurnal Akuntansi & Keuangan Vol. 2, No. 1*, 21-35
- Emzir. (2014). *Metode Penelitian Kualitatif: Analisis Data*. Jakarta: PT.Rajagrafindo Persada.
- Fitriyani, Dewi. (2014). Balanced Scorecard: Alternatif Pengukuran Kinerja Sektor Publik. *Jurnal Cakrawala Akuntansi. Vol.6 No.6*, 16-31
- Giri, Efraim Ferdinan. (1998). Balanced Scorecard: Suatu Sistem Pengukuran Kinerja Strategik. *Jurnal Kajian Bisnis, No.13*, 35-46.
- Ghosh, S & Subrata, M. (2006). Measurement of Corporate Performance Through Balanced Scorecard: An Overview. *Vidyasagar University Journal of Commerce.Vol. 11*, 60-70
- Handayani ,Bestari Dwi. (2011). Pengukuran Kinerja Organisasi dengan Pendekatan Balanced Scorecard pada RSUD Kabupaten Kebumen. *Jurnal Dinamika Manajemen, No.1*,78-91.
- Hasbiyah, O. (2008). Pendekatan Fenomenolgi : Pengantar Praktik Penelitian dalam Ilmu Sosial dan Komunikasi. *Mediator.Vol.9 No.1* 163-180
- Hendricks, K. et.all. 2004. The Balanced Scorecard: To adopt or not toadopt, Invey Business Journal, (Online), ([http:// www .ivey businessjournal. com](http://www.iveybusinessjournal.com), diakses pada 31 Juli 2016).
- Horngren, C., Datar, S., & Foster, G. (2006). *Akuntansi Biaya dengan Penekanan Menejerial*. Jakarta: Erlangga.

- Ibrahim, Adam. (2010). *Teori Perilaku dan Budaya Organisasi*. Bandung: Refika Aditama
- Kaplan, Robert S and David P Norton. (1996). *Balanced Scorecard : Menerapkan Strategi Menjadi Aksi*. Jakarta: Erlangga.
- Kaplan, Robert S and David P Norton. (2000). *Balanced Scorecard Menerapkan Strategi Aksi*. Jakarta : Penerbit Erlangga.
- Malgwi and Dahiru. (2014). Balanced Scorecard financial measurement of organizational performance: A review. *IOSR Journal of Economics and Finance, Vol.4, No.6*, 1-10
- Mangkunegara, A. P. (2009). *Manajemen Sumber Daya Manusia dan Perusahaan*. Bandung: PT.Remaja Rosada Karya.
- Mulyadi.(2005). Alternatif Pemacuan Kinerja Personel dengan Pengelolaan Kinerja Terpadu Berbasis Balanced Scorecard. *Jurnal Ekonomi dan Bisnis Indonesia. Vol.20, No.3*.
- N.Suoth.,J.Tinangon., S.Rondonuwu.(2016). Pengukuran Efisiensi dan Efektivitas Pengelolaan Keuangan Daerah pada Dinas Pengelola Keuangan, Pendapatan Dan Aset (DPKPA) Kabupaten Minahasa Selatan. *Jurnal EMBA, Vol.4, No.1* . 613-622
- Rahardjo, Mudjia. (2010). Triangulasi dalam Penelitian Kualitatif. [http://mudjiarahardjo.uin-malang.ac.id/materi-kuliah/270-triangulasi dalam penelitian-kualitatif.html](http://mudjiarahardjo.uin-malang.ac.id/materi-kuliah/270-triangulasi%20dalam%20penelitian-kualitatif.html). (3 Februari 2016 pukul 19.06 Wita).
- Rahmat, Saeful. (2009). Penelitian Kualitatif. *Jurnal Equilibrium, Vol.9*. 1-8
- Rumintjap, Marisa L. (2013). Penerapan Balanced Scorecard sebagai tolak ukur pengukuran kinerja Di RSUD Noongan. *Jurnal EMBA, Vol.1, No.3*
- Sadjiarto, Arja. (2000). Akuntabilitas Dan Pengukuran Kinerja Pemerintahan. *Jurnal Akuntansi & Keuangan Vol. 2, No. 2*, 138 – 150
- Sharma , a. (2009). Implementing Balance Scorecard for Performance. *The Icfai University Journal of Business Strategy, Vol. VI, No. 1*, 841-850
- Shihab, M.Quraish. (2002). *Tafsir Al-Misbah: Pesan, Kesan dan Keserasian Al-Quran Vol.5*. Jakarta : Lentera Hati.

- Susanto, Irwan, dkk. (2004). *Balanced Scorecard sebagai alat ukur kinerja manajemen (studi kasus pada PT sari Husada)*. *Jurnal Pendidikan Akuntansi Indonesia*, Vol.3, No.1
- Sutrisno, Edy.(2007). *Budaya Organisasi*. Surabaya: Cetakan kedua Kencana Prenada Media Group
- Singgih, Moses dkk.(2001). *Pengukuran Dan Analisa Kinerja dengan Metode Balanced Scorecard di PT. "X"*. *Jurnal Ekonomi VOL. 3, NO. 2*, 48 – 56
- Widayanto, Gatot. (1993). *Suatu Terobosan dalam Pengukuran Kinerja Perusahaan*. Usahawan.
- Yuwono, Sony., Sukarno, Ichsan. (2002). *Balanced Scorecard Menuju Organisasi yang Berfokus pada Strategi*. Jakarta : Gramedia Utama

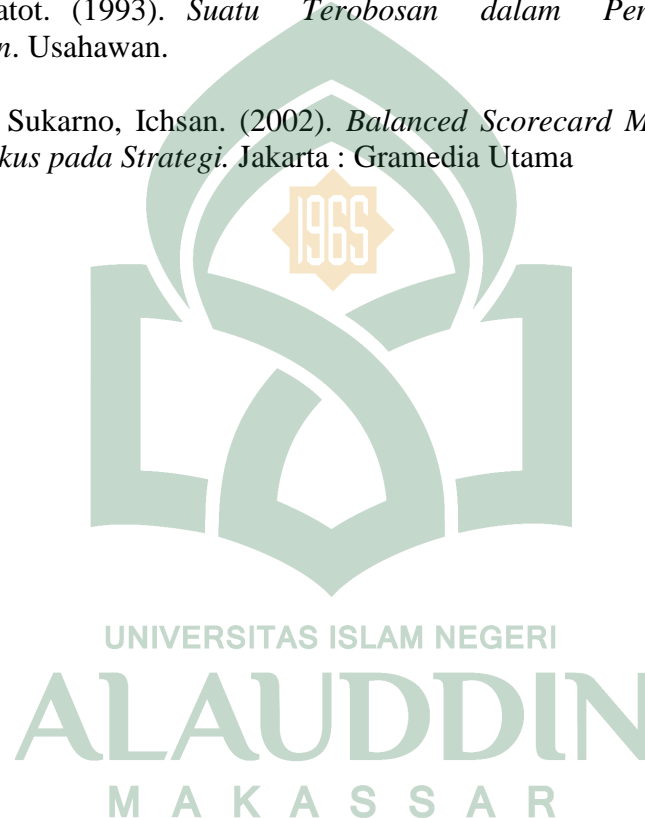

L

A

M

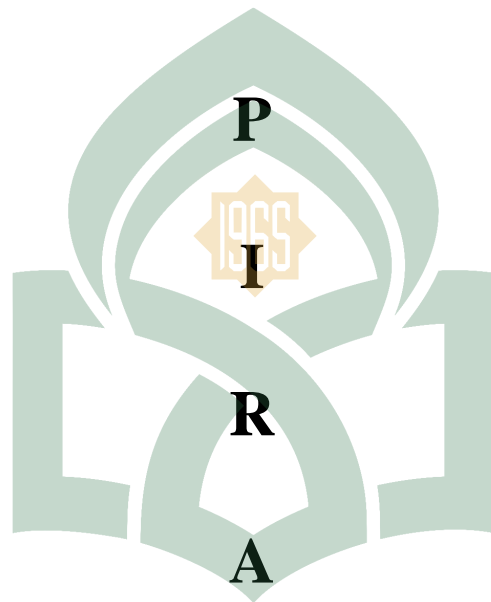

P

I

R

A

UNIVERSITAS ISLAM NEGERI

ALAUDDIN

M A K A S S A R

DAFTAR PERTANYAAN WAWANCARA

pasien

1. Bagaimana kebersihan di Rumah Sakit Umum Daerah Kab.Barru?
2. Bagaimana ketersediaan fasilitas pendukung rumah sakit (ATM, kantin, tempat ibadah dan lain-lain) yang berada dalam lingkup di Rumah Sakit Umum Daerah Kab.Barru?
3. Bagaimana petugas dalam memberikan pelayanan? Apakah dalam memberikan pelayanan pada pasien, petugas tidak memandang bulu?
4. Bagaimana petugas dalam pemberian pelayanan, apakah petugas meberikan pelayanan tepat waktu?
5. Apakah petugas secara spontan memberikan pertolongan saat dibutuhkan pasien?
6. Bagaimana keramahan dan kesopanan petugas dalam memberikan pelayanan?
7. Apa saja yang dianggap masih kurang dalam pelayanan rumah sakit ?
8. Apa saran Anda untuk Rumah Sakit Umum Daerah Kab.Barru dalam upaya peningkatan pelayanan rumah sakit?

Pegawai?

1. Apakah rumah sakit melakukan inovasi guna meningkatkan mutu pelayanan?
2. Bagaimana rumah sakit dalam menanggapi keluhan pasien?
3. Bagaimana mengenai jadwal pelayanan, apakah telah dilaksanakan sesuai jadwal yang telah ditetapkan ?
4. Apakah Rumah Sakit Umum Daerah Kab.Barru melaksanakan seminar dan pelatihan untuk pegawai guna meningkatkan pengetahuan? Jika iya, seminar dan pelatihan apa saja yang telah dilakukan?
5. Bagaimana kedisiplinan pegawai Apakah Rumah Sakit Umum Daerah Kab.Barru?
6. Bagaimana keramahan petugas dalam memberikan pelayanan kepada pasien?
7. Bagaimana Rumah Sakit Umum Daerah Kab.Barru dalam memberikan penghargaan bagi pegawai yang kinerjanya bagus ataupun teguran kepada pegawai yang kurang?
8. Bagaimana pemimpin dalam memberikan dan contoh kepada bawahan, apakah pimpinan telah memberikan contoh yang baik?
9. Bagaimana kondisi lingkungan kerja, apakah telah nyaman, bersih dan memadai?
10. Perbaikan-perbaikan apa saja yang telah dilaksanakan oleh rumah sakit sebagai usaha peningkatan proses pelayanan pada pasien?
11. Apakah pimpinan telah memberikan contoh teladan kepada bawahan dalam bekerja?

DOKUMENTASI



DAFTAR TARIF LAYANAN KESEHATAN

RUMAH SAKIT UMUM DAERAH KAB.BARRU

A. Tarif rawat jalan

Pasien dengan tindakan :

No.	Uraian	Jasa sarana (Rp)	Jasa pelayanan (Rp)	Jumlah
	Pemeriksaan oleh:			
1.	Bidan	6.720	5.280	12.000
2.	Dokter Umum	11.200	8.800	20.000
3.	Dokter Spesialis	17.920	14.000	32.000
4.	Dokter Sub Spesialis	23.520	18.480	42.000

No	Uraian	Jasa sarana (Rp)	Jasa pelayanan (Rp)	Jumlah
1.	Cross incisi	33.000	25.960	59.000
2.	Tusse	30.240	23.760	54.000
3.	Biopsi	45.920	36.080	82.000
4.	Circumsisi	112.000	88.000	200.000
5.	Electrocuternisasi	28.000	22.000	50.000
6.	Insisi Abses	18.760	14.740	33.500
7.	Exterpasi Besar & Kecil	28.560	22.440	51.000
8.	Injeksi Kiloid	6.720	5.280	12.000
9.	Inxterpasi Kuku	25.200	19.800	45.000
10.	Rawat Luka/Kompres	7.000	5.500	12.500
11.	Semprot Larva Cacing	9.520	7.480	17.000
12.	Ganti Perban	5.600	4.400	10.000
13.	TT Ibu Hamil/Capim	6.720	5.280	12.000
14.	Pemeriksaan Penyakit Kandungannya/Inspekula	6.720	5.280	12.000
15.	VP Peny. Kandungannya/Kelamin	6.720	5.280	12.000
16.	Ganti Verban	8.400	6.600	15.000
17.	Perawatan Luka (Post SC)/ Aff Hecting	14.000	11.000	25.000
18.	Suntik KB	2.800	2.200	5.000
19.	Pemasangan IUD	28.000	22.000	50.000
20.	Pencabutan IUD	37.520	29.480	67.000
21.	Pemasangan Inplant	37.760	25.740	58.500
22.	Pencabutan Inplant	45.920	36.080	82.000

A. Pasien Rawat Darurat

Tanpa tindakan

No	Uraian			Jumlah
----	--------	--	--	--------

	Pemeriksaan Oleh	Jasa sarana (Rp)	Jasa Pelayanan (Rp)	
1.	Dokter Umum	10.000	9.000	19.000
2.	Dokter Spesialis	17.360	13.640	31.000
3.	Dokter Sub Spesialis	22.960	18.040	41.000

Dengan tindakan

No	Uraian	Jasa sarana (Rp)	Jasa pelayanan (Rp)	Jumlah
1.	Pemasangan O ²	5.600	4.400	10.000
2.	Skin Test	12.600	9.900	22.500
3.	Injeksi	6.440	5.060	11.500
4.	Pemakaian nebuliser	22.400	17.600	40.000
5.	Pemakaian suction	17.920	14.080	32.000
6.	Debsi Demen Luka lecet/ringan	15.120	11.880	27.000
7.	Debsi demen luka lcet ringan	28.000	22.000	50.000
8.	Depsi demen luka lecet luas / berat	50.400	39.600	90.000
9.	Hecting luka ringan	28.000	22.000	50.000
10.	Hecting luka sedang	59.920	47.080	107.000
11.	Hecting luka berat	103.040	80.960	184.000
12.	Depsi demen luka bakar 1-27%	38.360	30.140	68.500
13.	Depsi demen luka bakar 27-50%	65.520	51.480	117.000
14.	Depsi demen luka bakar >50%	133.840	105.160	239.000
15.	Depsi demen luka infeksi (luka diabetik ringan)	26.600	20.900	47.000
16.	Depsi demen luka infeksi (luka diabetik berat)	49.840	29.160	79.000
17.	Insisi abses	35.840	28.160	64.000
18.	Cross insisi	33.040	25.960	59.000
19.	Aff hecting	12.320	9.680	22.000
20.	Pasang kateter	28.000	22.000	50.000
21.	Aff kateter	7.560	5.940	13.500
22.	Pasang NGT	18.760	14.740	28.500
23.	Kumbah lambung	26.600	20.900	47.500
24.	Pasang infus pada anak	11.200	8.800	20.000
25.	Pasang infus pada bayi	14.000	11.000	25.000
26.	Pasang infus pada pasien shock/dehidrasi berat	14.000	11.000	25.000
27.	Vena seksi	35.840	28.160	64.000
28.	Pemasangan alat EKG	13.440	10.560	24.000
29.	Reposisi tulang	16.800	13.200	30.000
30.	Reposisi mandibuk	12.320	9.680	22.000
31.	Resusitasi kardio pulmonari	18.760	14.740	33.500
32.	Necrotomy	115.360	90.640	206.000
33.	Observasi ODC	28.000	22.000	50.000

34.	Spuuling mata	17.920	14.080	32.000
35.	Eksterpasi kuku	32.200	25.300	57.500
36.	Mengeluarkan benda asing	24.360	19.140	43.500

Tindakan Rehabilitasi

No	Uraian	Jasa sarana (Rp)	Jasa pelayanan (Rp)	Jumlah
1.	Soft wafe diaermi	33.600	26.400	60.000
2.	Infra red rays	31.920	25.080	57.000
3.	Paraidse endomed	33.600	26.400	60.000
4.	Traksi lumbal/cervical	39.200	30.800	70.000
5.	Exercise terapi	37.520	29.480	67.000
6.	Ultra Sound	33.600	26.400	60.000
7.	Trad mill	21.280	16.720	38.000
8.	Static bycycle	22.400	17.600	40.000
9.	Shoulder Will	27.440	21.560	49.000
10.	Electric simultan tens	25.200	19.800	45.000
11.	Parafin batc	29.960	23.540	53.500
12.	Tracsi elektrik	27.440	21.560	49.000
13.	Tilting table USD	22.400	17.600	40.000
14.	MWD	26.320	20.680	47.000
15.	Elect Simultan	29.960	23.540	53.500
16.	Assesment	24.080	18.920	43.000
17.	Manual terapi	33.040	25.960	59.000
18.	Evaluasi dan dokumentasi	23.800	18.700	42.500

UNIVERSITAS ISLAM NEGERI

Diagnostik Sederhana

No	Uraian	Jasa sarana (Rp)	Jasa pelayanan (Rp)	Jumlah
1.	Thorax	50.400	39.600	90.000
2.	B.N.O	58.800	46.200	105.000
3.	Kepala AP/Lat	50.400	39.600	90.000
4.	Rahang	63.840	50.160	114.000
5.	Mastoid dextra/sinistra	63.840	50.160	114.000
6.	Sinus paranalis caldwell/water/lateral	50.400	39.600	90.000
7.	Tempora mandibular joint : open/closed	63.840	50.160	114.000
8.	Coll. Vert. Cervikal : AP, Oblik D & S	50.400	39.600	90.000

9.	Coll. Vert. Cervikal : Lat, Oblik D & S	50.400	39.600	90.000
10.	Coll. Vert. Cervikal : oblik D & S	50.400	39.600	90.000
11.	Coll. Vert. Thoracal : AP/Lat	50.400	39.600	90.000
12.	Coll. Vert. Lumbosacral : AP/Lat	50.400	39.600	90.000
13.	Pelvis	50.400	39.600	90.000
14.	Sendi panggul (coxae) AP/Oblik	50.400	39.600	90.000
15.	Coccygeus Lateral	50.400	39.600	90.000
16.	Clavicula	50.400	39.600	90.000
17.	Sendi Bahu Endo/exo rotasi	50.400	39.600	90.000
18.	Humerus	50.400	39.600	90.000
19.	Articulatio Cubiti : AP/Lat	50.400	39.600	90.000
20.	Antebrachium : AP/Lat	50.400	39.600	90.000
21.	Wrist Joint AP/Lat	50.400	39.600	90.000
22.	Manus AP /Lat	50.400	39.600	90.000
23.	Femur AP/Lat	50.400	39.600	90.000
24.	Articulatio Genu : AP/Lat	50.400	39.600	90.000
25.	Cruris : AP/Lat	50.400	39.600	90.000
26.	Ankle Joint : AP/Lat	50.400	39.600	90.000
27.	Pedis : AP/Lat/Oblik	50.400	39.600	90.000
28.	Dental Rontgen (foto gigi)	50.400	39.600	90.000

Diagnostik Sedang

No	Uraian	Jasa sarana (Rp)	Jasa pelayanan (Rp)	Jumlah
1.	USG Abdomen	78.400	61.600	140.000
2.	USG Obstetri/Ginekologi	78.400	61.600	140.000
3.	USG leher	78.400	61.600	140.000

Diagnostik kompleks

No	Uraian	Jasa sarana (Rp)	Jasa pelayanan (Rp)	Jumlah
1.	BNO – IVP	131.600	103.000	235.000
2.	Sistografi	131.600	103.000	235.000
3.	Uretro sistografi	131.600	103.000	235.000
4.	Oesofagografi	131.600	103.000	235.000
5.	Maag duodenum	131.600	103.000	235.000
6.	Colon inloop	131.600	103.000	235.000
7.	Follow through	131.600	103.000	235.000
8.	Fistulografi	131.600	103.000	235.000
9.	Cor analisa	131.600	103.000	235.000
10.	Loopografi	131.600	103.000	235.000

11.	Histeo Salvingografi	131.600	103.000	235.000
12.	Bone Survey	131.600	103.000	235.000
13.	Meylography	131.600	103.000	235.000

DIAGNOSTIK ELEKTROMEDIK

No	Uraian	Jasa sarana (Rp)	Jasa pelayanan (Rp)	Jumlah
1.	Pasang ECG /Monitoring	56.000	44.000	100.000
2.	Pasang SP2	42.000	33.000	75.000
3.	Pasang syring pump	56.000	44.000	100.000
4.	Pasang ETT/inkubasi	62.720	49.280	112.000
5.	Pasang NGT	58.240	45.760	104.000
6.	Pasang ventilator	44.800	35.200	80.000
7.	Pasang blangket	46.760	36.740	83.500
8.	Pasang CVP	87.920	69.080	157.000
9.	Tindakan nebulizer	87.920	69.080	157.000

B. RAWAT INAP

Biaya perawatan Per hari

No.	Uraian	Jasa Sarana (Rp)	Jasa Pelayanan (Rp)	Jumlah
1.	Kelas III	47.600	37.400	85.000
2.	Kelas II	62.500	49.000	111.500
3.	Kelas I	93.520	73.480	167.000
4.	Kelas VIP	131.060	102.040	234.000

Biaya Perhari Bayi Baru Lahir

No.	Uraian	Jasa Sarana (Rp)	Jasa Pelayanan (Rp)	Jumlah
1.	Kelas III	47.600	37.400	85.000
2.	Kelas II	62.500	49.000	111.500
3.	Kelas I	93.520	73.480	167.000
4.	Kelas VIP	131.060	102.040	234.000

RAWAT INTENSIF/ ICCU/ICU/NICU/PICU

No	Uraian	Jasa Sarana (Rp)	Jasa Pelayanan (Rp)	Jumlah
1.	Biaya perhari	105.840	83.160	189.000

C. Pelayanan Kebidanan

No.	Uraian	Jasa Sarana (Rp)	Jasa Pelayanan (Rp)	Jumlah
1.	VOVT	9.520	7.480	17.000

2.	Tidakn Pers Linan Normal	336.000	254.000	600.000
3.	Hecting Perineum	45.920	36.080	82.000
4.	Digital Manual	19.040	14.960	34.000
5.	Plasenta Manual	42.000	33.000	75.000
6.	Peralinan Patalogis	448.000	352.000	800.000
7.	Aff Tampon	14.000	11.000	25.000
8.	Hukma	33.040	25.960	69.000
9.	Vagina Toilet	23.520	18.480	42.000
10.	Perawatn tali pusat	15.120	11.880	27.000
11.	Perawatan payudara	13.440	10.560	24.000
12.	Kuretan	108.080	84.920	193.000
13.	Vaquum ekstraksi	25.200	19.800	45.000
14.	Episiotomi	31.920	25.080	57.000
15.	Memandikan bayi	8.400	6.600	15.000

D. Tindakan medik

a) Gigi dan mulut

Tindakan Sederhana

No.	Uraian	Jasa Sarana (Rp)	Jasan Pelayanan (Rp)	Jumlah
1.	Cabut gigi dewasa / gigi	12.040	9.460	22.500
2.	Cabut gigi anal-anak / gigi	8.400	6.600	15.000
3.	Tambalan gigi sementara / gigi	31.920	25.080	57.000
4.	Trepanasi saluran akar / gigi (extirpasi)	31.920	25.080	57.000
5.	Buka jahitan	12.320	9.680	22.000
6.	Kontrol orthodontic / kunjungan	31.920	25.080	57.000
7.	Curretage Pocket / gigi	48.720	38.280	87.000

Tindakan Sedang

No.	Uraian	Jasa Sarana (Rp)	Jasan Pelayanan (Rp)	Jumlah
1.	Fraktur dental/cabut gigi komplikasi	63.840	50.160	114.000
2.	Insisi abses, biopsi	31.920	25.080	57.000
3.	Pembersihan karang gigi / rahang	74.480	53.320	133.000
4.	Tambalan tetap / gigi (amalgam)	59.920	47.080	107.000
5.	Tambalan tetap/ gigi (glass ionomer/non sinar)	89.400	70.400	160.000
6.	Kontrol orthodontic cekat/ kunjungan	36.400	28.600	65.000
7.	Alveolectomi/ gigi	36.400	28.600	65.000

Tindakan Khusus

No.	Uraian	Jasa Sarana (Rp)	Jasan Pelayanan (Rp)	Jumlah
1.	Fistulectomy	119.840	94.160	214.000
2.	Frenectomy	119.840	94.160	214.000
3.	Girgi vectomy	119.840	94.160	214.000
4.	Insisi mucucele	119.840	94.160	214.000
5.	Operculectomy	119.840	94.160	214.000
6.	Penutupan fistula oru antral	119.840	94.160	214.000
7.	Reposisi dengan anastesi lokal	119.840	94.160	214.000
8.	Tindakan depening sulkus	119.840	94.160	214.000

b) Tindakan medik spesialistik

No.	Uraian	Jasa Sarana (Rp)	Jasan Pelayanan (Rp)	Jumlah
1.	Spulling serumen	30.800	24.200	55.000
2.	Tampon telinga	18.760	14.740	33.500
3.	Parasentesi	41.440	32.560	74.000
4.	Eksterpasi granuloma	33.600	26.400	60.000
5.	Tampon hidung sementara	21.280	16.720	38.000
6.	Tampon hidung tetap	41.440	32.560	74.000
7.	Spulling hidung	19.600	15.400	35.000
8.	Kateterisasi tuba	22.400	17.600	40.000
9.	Insisi abses pericemsiler	28.000	22.000	50.000
10.	Elekraksi corpus alienum telinga	11.200	8.800	20.000
11.	Elekraksi corpus alienum hidung	33.600	26.400	60.000
12.	Elekraksi corpus tenggorokan	24.360	19.140	43.500
13.	Prupakasi ...etmidasi	11.200	8.800	20.000
14.	Fundiscopi	18.760	14.740	33.500
15.	Pemeriksaan EKG	44.800	35.200	80.000
16.	Pemeriksaan audiometri	16.800	13.200	30.000
17.	Pemeriksaan EEG	93.520	73.480	167.000
18.	Perspirasi	16.800	13.200	30.000
19.	Punksi Lumbat	30.800	24.200	55.000
20.	Repiex Cahaya	16.800	13.200	30.000
21.	Spuling	15.120	11.880	27.000
22.	Eksisi Herde Ulum	31.920	25.080	57.000
23.	Eksisi VT (Veterigium)	45.920	36.080	82.000
24.	Eksisi Tumor Palpebra	56.000	44.000	100.000

c) Tindakan Operasi

No.	Uraian	Jasa Sarana (Rp)	Jasan Pelayanan (Rp)	Jumlah
1.	Operasi kecil	232.000	182.600	415.000
2.	Operasi sedang	911.120	715.880	1.627.000
3.	Operasi besar	1.840.160	1.445.840	3.286.000
4.	Operasi Khusus	2.657.760	2.088.240	4.746.000

F. PELAYANAN PENUNJANG DIAGNOSTIK

Patologi Klinik

No.	Uraian	Jasa Sarana (Rp)	Jasan Pelayanan (Rp)	Jumlah
A.	Pemeriksaan Darah Lengkap			
1.	HB Manual	9.240	7.260	16.500
2.	Leukosit Manual	5.600	4.400	10.000
3.	LED Manual	7.280	5.720	13.000
4.	Trombosit Manual	7.840	6.160	14.000
5.	Pemeriksaan darah Lengkap automatic	72.800	57.200	130.000
B.	Test Koagulasi			
1.	Waktu Pendarahan	8.400	6.600	15.000
2.	Waktu Pembekuan	8.400	6.600	15.000
3.	Activited Prothrombin time (APIT)	28.000	22.000	50.000
4.	Protrombin time (PT)	28.000	22.000	50.000
5.	Fibrinogen	28.000	22.000	50.000
6.	Trombine time (TT)	28.000	22.000	50.000
C.	Test Hematologi Lain			
1.	Golongan Darah	14.560	11.440	26.000
2.	Test Malaria (DDR)	18.760	14.740	33.500
3.	Test Apusan Darah Tepi	28.800	22.000	50.000
D.	Test Immunologi			
1.	Tes Widal	28.000	22.000	50.000
2.	Test Rapid HBsAg	30.240	23.760	54.000
3.	Test Anti HBsAg	30.240	23.760	54.000
4.	Test Rapid HCV	46.480	36.520	83.000
5.	Test Rapid HIV	46.480	36.520	83.000
6.	Rapid antidengue igM & igG	64.400	50.600	115.000
7.	Test Rapid Dengue Duo NSi	74.480	58.520	133.000
8.	Test Rapid Malaria	56.000	44.000	100.000
9.	Test tuberkulin	32.480	25.520	58.000
10.	Test rematoid Factor (RF)	28.000	22.000	50.000
11.	Test anti streptolisin O	46.760	36.740	83.500
12.	Test rapid VDLR	29.680	23.320	53.000
13.	Test Elektrolit Lengkap	56.000	44.000	100.000

14.	Test Analisa Gas Darah	51.240	40.260	91.500
E.	Test Fungsi Hati			
1.	Test Aspartat Transaminase (AST/GOT)	31.640	24.860	56.500
2.	Tes alanin transminase	31.640	24.860	56.500
3.	Tes Gamma glutamyl transferase (GGT)	15.960	12.540	28.500
4.	Tes alkaline phosfate	28.000	22.000	50.000
5.	Tes bilirubin total dn direct	28.000	22.000	50.000
6.	Tes protein total	25.200	19.800	45.000
7.	Test albumin	25.200	19.800	45.000
8.	Tes lactat dehidrogenase	26.320	20.680	47.000
F.	Tes Diabetes			
1.	Tes gula darah sewaktu (GDS)	22.400	17.600	40.000
2.	Tes Gula Darah Puasa (GDP)	23.800	18.700	42.500
3.	Tes toleransi Glukosa oral	22.400	17.600	40.000
4.	Tes chlosterol total	37.520	29.480	67.000
5.	Tes chlosterol HDL Direct	46.760	36.740	83.500
6.	Tes glaserida	37.520	29.480	67.000
7.	Tes rapid triponim	112.000	88.000	200.000
8.	Tes rapid myoglobin	13.093	10.287	23.380
9.	Tes rapid CKMB	72.800	57.200	130.000
H.	Test fungsi ginjal			
1.	Tes Ureum	22.400	17.600	40.000
2.	Tes creathim	22.400	17.600	40.000
3.	Tes asam urat	25.200	19.800	45.000
G.	Pemeriksaan Urinalisis			
1.	Tes urine lengkap	11.200	8.800	20.000
2.	Tes sedimen	6.720	52.800	12.000
3.	Tes kehamilan	10.360	8.140	18.500
4.	Tes Narkoba 3 parameter	56.000	44.000	100.000
H.	Tes Analisa Faeces			
1.	Tes faeces rutin	7.280	5.720	13.000
2.	Tes darah samar trip	31.360	24.640	56.000
3.	Tes mikrobiologi	7.280	5.720	13.000
4.	Tes sputum BTS 1 kali	14.000	11.000	25.000
5.	Pemeriksaan gram	9.240	7.260	16.500
6.	Pemriksaan PAP SMEAR	39.200	30.800	70.000
7.	Pelayanan sampel gol.darah	22.400	17.600	40.000
8.	Pemeriksaan uji saring cross matc	140.000	110.000	250.000

Pelayanan lain-lain

No	Uraian	Jasa sarana (Rp)	Jasa pelayanan dan BBM (Rp)	Jumlah
1.	Ambulance Dalam Kota (radius 0-5 km)	33.000	117.000	150.000
2.	Ambulance luar kota /km	700	2.550	3.250

3.	Mobil jenasa dalam kota (radius 0-5km)	100.000	100.000	200.000
4.	Mobil jenazah luar kota /km	1.000	3.750	4.750
5.	Memandikan jenazah	83.000	67.000	150.000
6.	Pengawetan jenazah	450.000	300.000	750.000
7.	Pemeriksaan luar jenazah	46.000	30.000	76.000
8.	Otopsi	190.000	127.000	317.000
9.	Surat keterangan dokter	8.000	5.000	13.000



UNIVERSITAS ISLAM NEGERI
ALAUDDIN
 M A K A S S A R

NERACA

Per 31 December 2015 dan 2014

Urusan Pemerintahan
Unit Organisasi
Sub Unit Organisasi

: 1.02 Urusan WAJIB Kesehatan
: 1.02.02 RUMAH SAKIT UMUM DAERAH
: 1.02.02.01 Rumah Sakit Daerah

(Dalam Rupiah)

URAIAN	2015	2014
ASET		
ASET LANCAR		
Kas di Kas Daerah	-	-
Kas di Bendahara Pengeluaran	-	-
Kas di Bendahara Penerimaan	-	-
Kas di Bendahara Dana Kapitasi JKN	-	-
Investasi Jangka Pendek	-	-
Piutang Pajak	-	-
Penyisihan Piutang	-	-
Piutang Pajak netto	-	-
Piutang Retribusi	-	-
Penyisihan Piutang	-	-
Piutang Retribusi netto	-	-
Beban Dibayar Dimuka	1.571.025,00	-
Penyisihan Piutang	-	-
Bagian Lancar Pinjaman kepada Perusahaan Negara	-	-
Bagian Lancar Pinjaman kepada Perusahaan Daerah	-	-
Bagian Lancar Pinjaman kepada Pemerintah Pusat	-	-
Bagian Lancar Pinjaman kepada Pemerintah Daerah Lainnya	-	-
Bagian Lancar tagihan Penjualan Angsuran	-	-
Penyisihan Piutang	-	-
Bagian Lancar tagihan Penjualan Angsuran netto	-	-
Bagian Lancar Tuntutan Ganti Rugi	-	-
Piutang Lainnya	-	-
Penyisihan Piutang	-	-
Piutang Lainnya netto	-	-
Persediaan	3.288.782.529,00	2.533.082.349,58
JUMLAH ASET LANCAR	3.290.353.554,00	2.533.082.349,58
INVESTASI JANGKA PANJANG		
Investasi Jangka Panjang Non Permanen	-	-
Investasi Jangka Panjang kepada Entitas Lainnya	-	-
Investasi dalam Surat Utang Negara	-	-
Investasi dalam Proyek Pembangunan	-	-
Investasi Non Permanen Lainnya	-	-
Penyisihan Investasi Non Permanen Lainnya	-	-
Jumlah Investasi Jangka Panjang Non Permanen	-	-
Investasi Jangka Panjang Permanen	-	-
Penyertaan Modal Pemerintah Daerah	-	-
Investasi Permanen Lainnya	-	-
Jumlah Investasi Jangka Panjang Permanen	-	-
JUMLAH INVESTASI JANGKA PANJANG	-	-
ASET TETAP		
Tanah	3.569.724.000,00	3.060.000.000,00
Peralatan dan Mesin	44.018.384.723,23	20.427.906.664,00
Gedung dan Bangunan	15.232.685.438,00	16.142.024.188,00
Jalan, Irigasi, dan Jaringan	1.039.906.750,00	4.300.000,00
Aset Tetap Lainnya	99.852.500,00	99.852.500,00
Konstruksi Dalam Pengerjaan	4.150.377.434,00	-
Akumulasi Penyusutan	(29.128.204.654,00)	-
JUMLAH ASET TETAP	38.982.726.191,23	39.734.083.352,00
DANA CADANGAN		
Dana Cadangan	-	-
JUMLAH DANA CADANGAN	-	-

ASET LAINNYA		
Tagihan Jangka Panjang		
Kemitraan dengan Pihak Ketiga		
Penyisihan Dana Kemitraan dengan Pihak Ketiga	-	-
Aset Tidak Berwujud	-	-
Aset Lain-lain		1.578.123.432.00
JUMLAH ASET LAINNYA	-	1.578.123.432.00
JUMLAH ASET	42.273.079.745.23	43.845.289.133.58
KEWAJIBAN		
KEWAJIBAN JANGKA PENDEK		
Utang Perhitungan Pihak Ketiga (PFK)		
Utang Bunga		
Bagian Lancar Utang Jangka Panjang		
Pendapatan Diterima Dimuka/Pendapatan yang ditangguhkan		-
Utang Beban	74.163.219.00	
Utang Jangka Pendek Lainnya		1.128.194.105.00
Utang Kepada Pihak Ketiga	1.200.168.078.40	155.769.122.00
JUMLAH KEWAJIBAN JANGKA PENDEK	1.274.331.297.40	1.283.963.227.00
KEWAJIBAN JANGKA PANJANG		
Utang Dalam Negeri		
Utang Jangka Panjang Lainnya		-
JUMLAH KEWAJIBAN JANGKA PANJANG	-	-
JUMLAH KEWAJIBAN	1.274.331.297.40	1.283.963.227.00
EKUITAS		
EKUITAS	40.998.748.447.83	42.561.325.906.58
JUMLAH EKUITAS	40.998.748.447.83	42.561.325.906.58
JUMLAH KEWAJIBAN DAN EKUITAS DANA	42.273.079.745.23	43.845.289.133.58

Barru, 31 Desember 2015
 PENGGUNA ANGGARAN
 PENGGUNA BARANG

 LUKMAN S. WAIDI
 NIP. 19690209 200312 1 004

UNIVERSITAS
ALAUDDIN
 MAKASSAR

PEMERINTAH KABUPATEN BARRU
 1.02.02. RSUD KABUPATEN BARRU
 LAPORAN REALISASI ANGGARAN
 TAHUN ANGGARAN 2014

NO URUT	URAIAN	JUMLAH		LEBIH / (KURANG)	
		ANGGARAN SETELAH PERUBAHAN	REALISASI	JUMLAH (Rp.)	%
1	2	3	4	5	6
1	PENDAPATAN DAERAH				
1.1	PENDAPATAN ASLI DAERAH	21.210.413.034,00	23.084.021.913,00	1.873.608.879,00	8,83
1.1.1	Pajak Daerah	-	-	-	-
1.1.2	Retribusi Daerah	21.210.413.034,00	23.084.021.913,00	1.873.608.879,00	8,83
1.1.3	Hasil Pengelolaan Kekayaan Daerah Yang Dipisahkan	-	-	-	-
1.1.4	Lain-lain Pendapatan Asli Daerah Yang Sah	-	-	-	-
	JUMLAH PENDAPATAN	21.210.413.034,00	23.084.021.913,00	1.873.608.879,00	8,83
2	BELANJA DAERAH				
2.1	BELANJA OPERASI	49.447.265.411,00	29.868.122.729,00	(19.579.142.682,00)	(39,59)
2.1.1	Belanja Pegawai	17.541.744.920,00	13.253.477.157,00	(4.288.267.763,00)	(24,44)
2.1.2	Belanja Barang	31.905.520.491,00	16.614.645.572,00	(15.290.874.919,00)	(47,92)
2.2	BELANJA MODAL	3.031.451.713,00	2.792.138.205,00	(239.313.508,00)	(7,89)
2.2.1	Belanja Tanah	-	-	-	-
2.2.2	Belanja Peralatan dan Mesin	1.624.148.713,00	1.592.284.914,00	(31.863.799,00)	(1,96)
2.2.3	Belanja Gedung dan Bangunan	1.407.303.000,00	1.199.853.291,00	(207.449.709,00)	(14,74)
2.2.4	Belanja Jalan, Irigasi dan Jaringan	-	-	-	-
2.2.5	Belanja Aset Tetap Lainnya	-	-	-	-
2.2.6	Belanja Aset Lainnya	-	-	-	-
	JUMLAH BELANJA	52.478.717.124,00	32.660.260.934,00	(19.818.456.190,00)	(37,76)
	SURPLUS / (DEFISIT)	(31.268.304.090,00)	(9.576.239.021,00)	21.692.065.069,00	(69,37)

Barru, 9 Januari 2015

DIREKTUR RUMAH SAKIT UMUM DAERAH

UNIVERSITAS ISLAM NEGERI
ALAUDDIN
 MAKASSAR

dr. LUKMAN S. WAHID

PANGKAT : Pembina, IV/a

NIP : 19690209 200312 1 004

38,87	38,87	114,01	114,01	126,51	126,51	98,11	98,11	126,27	126,27	93,47	93,47	99,67	99,67	74,31	74,31	151,60	151,60	151,60	151,60
-------	-------	--------	--------	--------	--------	-------	-------	--------	--------	-------	-------	-------	-------	-------	-------	--------	--------	--------	--------

PEMERINTAH KABUPATEN BARRU
 1.02.02. RSUD KABUPATEN BARRU
 LAPORAN REALISASI ANGGARAN
 TAHUN ANGGARAN 2014

NO URUT	URAIAN	JUMLAH		LEBIH / (KURANG)	
		ANGGARAN SETELAH PERUBAHAN	REALISASI	JUMLAH (Rp.)	%
1	2	3	4	5	6
1	PENDAPATAN DAERAH				
1.1	PENDAPATAN ASLI DAERAH	21.210.413.034,00	23.084.021.913,00	1.873.608.879,00	8,83
1.1.1	Pajak Daerah	-	-	-	-
1.1.2	Retribusi Daerah	21.210.413.034,00	23.084.021.913,00	1.873.608.879,00	8,83
1.1.3	Hasil Pengelolaan Kekayaan Daerah Yang Dipisahkan	-	-	-	-
1.1.4	Lain-lain Pendapatan Asli Daerah Yang Sah	-	-	-	-
	JUMLAH PENDAPATAN	21.210.413.034,00	23.084.021.913,00	1.873.608.879,00	8,83
2	BELANJA DAERAH				
2.1	BELANJA OPERASI	49.447.265.411,00	29.868.122.729,00	(19.579.142.682,00)	(39,59)
2.1.1	Belanja Pegawai	17.541.744.920,00	13.253.477.157,00	(4.288.267.763,00)	(24,44)
2.1.2	Belanja Barang	31.905.520.491,00	16.614.645.572,00	(15.290.874.919,00)	(47,92)
2.2	BELANJA MODAL	3.031.451.713,00	2.792.138.205,00	(239.313.508,00)	(7,89)
2.2.1	Belanja Tanah	-	-	-	-
2.2.2	Belanja Peralatan dan Mesin	1.624.148.713,00	1.592.284.914,00	(31.863.799,00)	(1,96)
2.2.3	Belanja Gedung dan Bangunan	1.407.303.000,00	1.199.853.291,00	(207.449.709,00)	(14,74)
2.2.4	Belanja Jalan, Irigasi dan Jaringan	-	-	-	-
2.2.5	Belanja Aset Tetap Lainnya	-	-	-	-
2.2.6	Belanja Aset Lainnya	-	-	-	-
	JUMLAH BELANJA	52.478.717.124,00	32.660.260.934,00	(19.818.456.190,00)	(37,76)
	SURPLUS / (DEFISIT)	(31.268.304.090,00)	(9.576.239.021,00)	21.692.065.069,00	(69,37)

Barru, 9 Januari 2015

DIREKTUR RUMAH SAKIT UMUM DAERAH

UNIVERSITAS ISLAM NEGERI
ALAUDDIN
 MAKASSAR

dr. LUKMAN S. WAHID

PANGKAT : Pembina, IV/a

NIP : 19690209 200312 1 004

38,87	38,87	114,01	126,51	98,11	126,27	93,47	99,57	74,31	151,50	151,50	151,50
-------	-------	--------	--------	-------	--------	-------	-------	-------	--------	--------	--------

PEMERINTAH KABUPATEN BARRU

LAPORAN REALISASI ANGGARAN PENDAPATAN DAN BELANJA DAERAH

UNTUK TAHUN YANG BERAKHIR SAMPAI DENGAN 31 DESEMBER 2015 DAN 2014

Urusan Pemerintahan : 1
 Bidang Pemerintahan : 1.02
 Unit Organisasi : 1.02.02
 Sub Unit Organisasi : 1.02.02.01

Urusan Wajib
 Kesehatan

RUMAH SAKIT UMUM DAERAH
 Rumah Sakit Umum Daerah

NO. URUT	URAIAN	ANGGARAN 2015	REALISASI 2015	(%)	REALISASI 2014
4	PENDAPATAN - LRA				
4.1	PENDAPATAN ASLI DAERAH (PAD) - LRA				
4.1.1	Pendapatan Retribusi Daerah - UDA	27.473.710.355,00	10.679.175.371,00	38,87	8.063.312.927,00
4.1.2	Lain-lain PAD Yang Sth - UDA	27.473.710.355,00	10.679.175.371,00	38,87	8.063.312.927,00
4.1.4		15.371.145.980,00	616.233.145,00	4,01	8.063.312.927,00
		12.102.564.375,00	10.062.942.226,00	83,15	0,00
5	BELANJA	82.391.906.510,00	93.935.268.656,23	114,01	32.660.260.934,00
5.1	BELANJA OPERASI	51.070.868.388,00	64.658.517.241,00	126,61	29.866.122.729,00
5.1.1	Belanja Pegawai	12.935.228.228,00	12.690.735.397,00	98,11	11.594.177.157,00
5.1.1.2	Belanja Barang dan Jasa	38.135.630.160,00	51.967.781.844,00	136,27	18.273.945.572,00
5.2	BELANJA MODAL	31.321.048.122,00	29.276.751.615,23	93,47	2.792.138.205,00
5.2.2	Belanja Modal Peralatan dan Mesin	23.664.274.000,00	23.586.728.059,23	99,67	1.592.284.914,00
5.2.3	Belanja Modal Gedung dan Bangunan	7.656.774.122,00	5.690.023.556,00	74,31	1.199.853.291,00
	SURPLUS / (DEFISIT)	(54.918.196.155,00)	(83.256.093.485,23)	151,60	(24.596.948.007,00)
	STISIA LEBIH PEMBAYARAN ANGGARAN (STILPA)	(54.918.196.155,00)	(83.256.093.485,23)	151,60	(24.596.948.007,00)

Barru, 31 Desember 2015
 Direktur Rumah Sakit

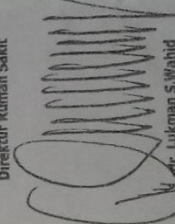

Dr. Lukman S. Wahid

NIP. 19690209 200312 1 004



PEMERINTAH KABUPATEN BARRU
KANTOR PELAYANAN PERIZINAN DAN PENANAMAN MODAL
Jl. Sultan Hasanuddin No. 42 Telepon (0427) 21662 . Fax (0427) 21410 Kode Pos 90711

Barru, 06 Oktober 2016

Nomor : 0718/18/BR/X/2016/KP3M
Lampiran : -
Perihal : Izin/Rekomendasi Penelitian.

Kepada Yth.
Direktur RSUD Kab. Barru
di - Tempat

Berdasarkan Surat BKPMI Makassar Nomor : 13279/S.01P/P2T/09/2016 tanggal 30 September 2016 perihal tersebut di atas, maka mahasiswa / peneliti / dosen / pegawai di bawah ini :

N a m a : NURHALISAH MURSIDIN
Nomor Pokok : 10800112098
Program Study : Akuntansi
Pekerjaan : Mahasiswa (S1)
A l a m a t : Jl. Pramuka Kel. Tuwung Kec. Barru Kab. Barru

Diberikan izin untuk melakukan Penelitian/Pengambilan Data di Wilayah/Kantor Saudara yang berlangsung mulai tanggal 15 Oktober 2016 s/d 15 Desember 2016 dalam rangka Penyusunan Skripsi, dengan judul :

PENGUKURAN KINERJA SEKTOR PUBLIK DITINJAU DARI PERSPEKTIF BALANCED SCORECARD (STUDI KASUS : RUMAH SAKIT UMUM DAERAH KAB. BARRU)

Sehubungan dengan hal tersebut diatas, pada prinsipnya kami menyetujui kegiatan dimaksud dengan ketentuan :

1. Sebelum dan sesudah melaksanakan kegiatan, kepada yang bersangkutan melapor kepada Kepala SKPD (Unit Kerja) / Camat, apabila kegiatan dilaksanakan di SKPD (Unit Kerja) / Kecamatan setempat;
2. Penelitian tidak menyimpang dari Izin yang diberikan;
3. Mentaati semua peraturan perundang-undangan yang berlaku dan mengindahkan adat istiadat setempat;
4. Menyerahkan 1 (satu) eksampelar copy hasil penelitian kepada Bupati Barru Cq. Kepala Kantor Pelayanan Perizinan Dan Penanaman Modal Kabupaten Barru;
5. Surat Izin akan dicabut kembali dan dinyatakan tidak berlaku apabila ternyata pemegang surat izin ini tidak mentaati ketentuan tersebut diatas.

Untuk terlaksananya tugas penelitian tersebut dengan baik dan lancar, diminta kepada Saudara untuk memberikan bantuan fasilitas seperlunya.
Demikian disampaikan untuk dimaklumi dan dipergunakan seperlunya.

Kepala Kantor Pelayanan Perizinan
Dan Penanaman Modal
Kasubid. Pata Usaha

SARIMATI BURHANUDDIN, SH.M.Pd
Barru, 06 Oktober 2016
NIP. 19761112 200502 2 002

TEMBUSAN : disampaikan Kepada Yth.

1. Bupati Barru (Sebagai Laporan);
2. Kepala Bappeda Kab. Barru;
3. Kepala Dinas Kesehatan Kab. Barru;
4. Dekan Fak. Ekonomi dan Bisnis UIN Alauddin Makassar;
5. Mahasiswa yang bersangkutan;
6. Pertinggal.

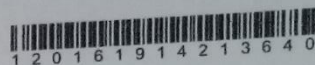

PEMERINTAH PROVINSI SULAWESI SELATAN
BADAN KOORDINASI PENANAMAN MODAL DAERAH
UNIT PELAKSANA TEKNIS - PELAYANAN PERIZINAN TERPADU
(UPT - P2T)

Nomor : 13279/S.01P/P2T/09/2016
Lampiran :
Perihal : Izin Penelitian

Kepada Yth.
Bupati Barru

di-
Tempat

Berdasarkan surat Dekan Fak. Ekonomi dan Bisnis UIN Alauddin Makassar Nomor : EB.I/PP.00.9/3534/2016 tanggal 26 September 2016 perihal tersebut diatas, mahasiswa/peneliti dibawah ini:

N a m a : **NURHALISAH MURSIDIN**
Nomor Pokok : 10800112098
Program Studi : Akuntansi
Pekerjaan/Lembaga : Mahasiswa(S1)
Alamat : Jl. Sultan Alauddin No. 63 Makassar

Bermaksud untuk melakukan penelitian di daerah/kantor saudara dalam rangka penyusunan Skripsi, dengan judul :

**" PENGUKURAN KINERJA SEKTOR PUBLIK DITINJAU DARI PERSPEKTIF BALANCED SCORECARD
(STUDI KASUS : RUMAH SAKIT UMUM DAERAH KAB. BARRU) "**

Yang akan dilaksanakan dari : Tgl. **15 Oktober s/d 15 Desember 2016**

Sehubungan dengan hal tersebut diatas, pada prinsipnya kami *menyetujui* kegiatan dimaksud dengan ketentuan yang tertera di belakang surat izin penelitian.

Demikian Surat Keterangan ini diberikan agar dipergunakan sebagaimana mestinya.

Diterbitkan di Makassar
Pada tanggal : 30 September 2016

A.n. GUBERNUR SULAWESI SELATAN
KEPALA BADAN KOORDINASI PENANAMAN MODAL DAERAH
PROVINSI SULAWESI SELATAN

Selaku Administrator Pelayanan Perizinan Terpadu



A. M. YAMIN, SE., MS.

Pangkat : Pembina Utama Madya
Nip : 19610513 199002 1 002

Tembusan Yth
1. Dekan Fak. Ekonomi dan Bisnis UIN Alauddin Makassar
2. *Pertinggal.*

SIMAP BKPM 30-09-2016



Jl. Bougenville No.5 Telp. (0411) 441077 Fax. (0411) 448936
Website : <http://p2tbkpmdu.sulselprov.go.id> Email : p2t_provuisel@yahoo.com
Makassar 90222



PEMERINTAH KABUPATEN BARRU

KANTOR PELAYANAN PERIZINAN DAN PENANAMAN MODAL

Jl. Sultan Hasanuddin No. 42 Telepon (0427) 21662 . Fax (0427) 21410 Kode Pos 90711

Barru, 06 Oktober 2016

Kepada Yth.
Direktur RSUD Kab. Barru
di -

Nomor : 0718/18/BR/X/2016/KP3M
Lampiran : -
Perihal : Izin/Rekomendasi Penelitian.

Tempat

Berdasarkan Surat BKPM Makassar Nomor : 13279/S.01P/P2T/09/2016 tanggal 30 September 2016 perihal tersebut di atas, maka mahasiswa / peneliti / dosen / pegawai di bawah ini :

N a m a : NURHALISAH MURSIDIN
Nomor Pokok : 10800112098
Program Study : Akuntansi
Pekerjaan : Mahasiswa (S1)
A l a m a t : Jl. Pramuka Kel. Tuwung Kee. Barru Kab. Barru

Diberikan izin untuk melakukan Penelitian/Pengambilan Data di Wilayah/Kantor Saudara yang berlangsung mulai tanggal 15 Oktober 2016 s/d 15 Desember 2016 dalam rangka Penyusunan Skripsi, dengan judul :

PENGUKURAN KINERJA SEKTOR PUBLIK DITINJAU DARI PERSPEKTIF BALANCED SCORECARD (STUDI KASUS : RUMAH SAKIT UMUM DAERAH KAB. BARRU)

Sehubungan dengan hal tersebut diatas, pada prinsipnya kami menyetujui kegiatan dimaksud dengan ketentuan :

1. Sebelum dan sesudah melaksanakan kegiatan, kepada yang bersangkutan melapor kepada Kepala SKPD (Unit Kerja) / Camat, apabila kegiatan dilaksanakan di SKPD (Unit Kerja) / Kecamatan setempat;
2. Penelitian tidak menyimpang dari Izin yang diberikan;
3. Mentaati semua peraturan perundang-undangan yang berlaku dan mengindahkan adat istiadat setempat;
4. Menyerahkan 1 (satu) eksemplar copy hasil penelitian kepada Bupati Barru Cq. Kepala Kantor Pelayanan Perizinan Dan Penanaman Modal Kabupaten Barru;
5. Surat Izin akan dicabut kembali dan dinyatakan tidak berlaku apabila ternyata pemegang surat izin ini tidak mentaati ketentuan tersebut diatas.

Untuk terlaksananya tugas penelitian tersebut dengan baik dan lancar, diminta kepada Saudara untuk memberikan bantuan fasilitasi seperlunya.

Demikian disampaikan untuk dimaklumi dan dipergunakan seperlunya.



di - Kepada Kantor Pelayanan Perizinan
Dan Penanaman Modal
Kasubid. Tata Usaha

SARIMATI BURHANUDDIN, SH.M.Pd

Bejabat : Penata III / c

NIP. 19761112 200502 2 002

TEMBUSAN : disampaikan Kepada Yth.

1. Bupati Barru (Sebagai Laporan);
2. Kepala Bappeda Kab. Barru;
3. Kepala Dinas Kesehatan Kab. Barru;
4. Dekan Fak. Ekonomi dan Bisnis UIN Alauddin Makassar;
5. Mahasiswa yang bersangkutan;
6. Pertinggal.

PEMERINTAH KABUPATEN BARRU



RUMAH SAKIT UMUM DAERAH BARRU

Jl. Lasawedi Kel. Coppo Kec. Barru Kab. Barru 90711 Telp. (0427) 21221

SURAT PENGANTAR PENELITIAN DAN PENGAMBILAN DATA

Kepada
Yth Bag.
REKAM MEDIK

Di-
Tempat

Yang tersebut namanya di bawah ini:

Nama : MURHALISAH MURSIDIN
Instansi : UM ALAUDDIN
Jenis kelamin : Laki-Laki / Perempuan
Pekerjaan : Mahasiswa /

Bermaksud melakukan penelitian dan pengambilan data dalam rangka penyusunan dan penulisan **Karya Tulis Ilmiah/Skripsi/Tesis**.

Judul :
Pengukuran Kinerja Sektor Publik ditinjau dari Perspektif
BALANCED SCORECARD (STUDI KASUS: Rumah Sakit Umum
daerah Kabupaten Barru).

Mulai tanggal: 07/10/2016 s/d 10/11/2016

Atas perhatian dan kerjasamanya saya ucapkan banyak terima kasih.

Barru, 7/11/2016



menerima
Pranama Sari, SKM



PEMERINTAH KABUPATEN BARRU
RUMAH SAKIT UMUM DAERAH BARRU
Jl. Lasawedi Kpl. Coppo Kec. Barru Kab. Barru 90711 Telp. (0427) 21221

KEPADA YTH

Nomor : 800/061/DIKLAT-RS/SKTP/2016
Lamp : -
Perihal : Telah Melakukan Penelitian

Prog. Studi S1 Akuntansi
di-
Makassar

Berdasarkan Surat Kantor Pelayanan perizinan dan penanaman Modal Nomor :00718/18/BR/X/2016 Tanggal 06 Oktober 2016 Bahwa Mahasiswa Tersebut dibawah Ini :

NAMA : NURHALISAH MURSIDIN
NO. STAMBUK : 10800112098
INSTANSI : Ekonomi Dan Bisnis UIN Alauddin Mks
ALAMAT : Jl. Pramuka Kel. Tuwung Kec. Barru
Kab.Barru

Benar telah melakukan penelitian yang berjudul 'PENGUKURAN KINERJA SEKTOR PUBLIK DITINJAU DARI PERSPEKTIF BALANCED SCORECARD (STUDI KASUS: RUMAH SAKIT UMUM DAERAH KAB. BARRU)' mulai tanggal 15 Oktober 2016 S/D 15 Desember 2016 Dalam Rangka Penyusunan Karya Tulis Ilmiah(KTI)/Skripsi/Tesis.

Barru, 07 November 2016
Ka. Bagian Tata Usaha RSUD BARRU

UNIVERSITAS ISLAM NEGERI

ALA UDDIN

MAKASSARA

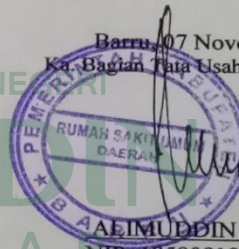

AEIMUDDIN S.Sos M.Kes
NIP: 19590818 198302 1 003

RIWAYAT HIDUP



NURHALISAH MURSIDIN, Lahir pada tanggal 27 Januari 1994 di Kabupaten Barru Provinsi Sulawesi Selatan. Penulis adalah anak bungsu dari empat bersaudara, buah cinta dari pasangan Mursidin dan Muntaha. Pendidikan formal penulis dimulai dari SDI mallawa tahun 2001-2006. Selanjutnya, penulis melanjutkan pendidikan di SMPN 1 Barru tahun 2006-2009. Selanjutnya, penulis melanjutkan pendidikan di SMA NEG. 1 BARRU tahun 2009-2012. Pada tahun 2012 penulis diterima sebagai mahasiswa pada Program Studi Akuntansi Fakultas Ekonomi dan Bisnis Islam UIN Alauddin Makassar dan pada tahun 2017 Insya Allah penulis menyelesaikan pendidikan dan mendapat gelar strata satu (sarjana) Akuntansi.

UNIVERSITAS ISLAM NEGERI
ALAUDDIN
M A K A S S A R