

**PERGESERAN KEKUASAAN
ELIT LOKAL DI DESA BONTOBULAENG
KECAMATAN BULUKUMPA KABUPATEN BULUKUMBA**



Skripsi

*Diajukan Untuk Memenuhi Salah Satu Syarat Meraih Gelar
Sarjana Ilmu Politik Jurusan Ilmu Politik Pada
Fakultas Ushuluddin, Filsafat Dan Politik
UIN Alauddin Makassar*

Oleh :

HARIANTO

NIM: 30600112057

JURUSAN ILMU POLITIK
FAKULTAS USHULUDDIN, FILSAFAT DAN POLITIK
UNIVERSITAS ISLAM NEGERI ALAUDDIN MAKASSAR

2016

PERNYATAAN KEASLIAN SKRIPSI

Mahasiswa yang bertandatangan dibawah ini:

Nama : HARIANTO
NIM : 30600112057
Tempat/Tgl. Lahir : Kaliang, 20 April 1994
Jurusan/Prodi : Ilmu Politik
Fakultas/Program : Ushuluddin, filsafat dan politik
Alamat : BTP Blok H. Lama No. 241 Kota Makassar
Judul : PERGESERAN KEKUASAAN ELIT LOKAL DI
DESA BONTOBULAENG KECAMATAN
BULUKUMPA KABUPATEN BULUKUMBA

Menyatakan dengan sesungguhnya dan penuh kesadaran bahwa skripsi ini benar adalah hasil karya sendiri, jika di kemudian hari terbukti bahwa ia merupakan duplikat, tiruan, plagiat, atau dibuat oleh orang lain, sebagian atau seluruhnya, maka skripsi dan gelar yang diperoleh karenanya batal demi hukum.

Makassar, November 2016
Yang menyatakan

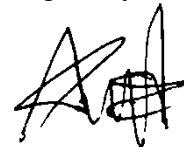

HARIANTO
NIM. 30600112057

PENGESAHAN SKRIPSI

SkrIpsi yang berjudul, PERGESERAN KEKUASAAN ELIT LOKAL DI DESA BONTOBULAENG KECAMATAN BULUKUMPA KABUPATEN BULUKUMBA , yang disusun oleh saudara HARIANTO, NIM: 30600112057, Mahasiswa Jurusan Ilmu Politik Fakultas Ushuluddin,Filsafat dan Politik UIN Alauddin Makassar, telah di uji dan dipertahankan dalam sidang munaqasyah yang diselenggarakan pada hari Rabu tanggal 30 November 2016 dan dinyatakan telah dapat diterima sebagai salah satu syarat untuk memperoleh gelar Sarjana Ilmu Politik (S.Sos), jurusan Ilmu Politik (dengan beberapa perbaikan).

Makassar 28 Desember 2016.

DEWAN PENGUJI

Ketua	: Dr. Abdullah, M.Ag.	()
Sekretaris	: Syahrir Karim, M.Si.,Ph.D.	()
Munaqisy I	: Ismah Tita Ruslin, S.IP.,M.Si.	()
Munaqisy II	: Dra. Hj. Marhaeni Saleh, M.Pd.	()
Pembimbing I	: Syahrir Kiarim, M.Si.,Ph.D.	()
Pembimbing II:	Fajar, S.Sos.,M.Si.	()

Diketahui oleh;
Dekan Fakultas Ushuluddin,filsafat dan politik UIN Alauddin Makassar

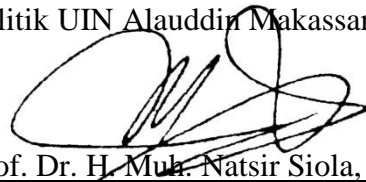
Prof. Dr. H. Muk. Natsir Siola, MA.

NIP.19621016 199003 1 003

KATA PENGANTAR

بِسْمِ اللَّهِ الرَّحْمَنِ الرَّحِيمِ

Tiada kata yang paling mulia diucapkan selain puji dan syukur kehadiran Allah SWT karena berkat limpahan rahmat serta karunia-Nya yang senantiasa diberikan pada diri penulis, sehingga penulis dapat menyelesaikan skripsi ini yang berjudul “ **PERGESERAN KEKUASAAN ELIT LOKAL DI DESA BONTOBULAENG KECAMATAN BULUKUMPA KABUPATEN BULUKUMBA**”.

Shalawat serta salam atas junjungan Nabi Muhammad SAW, keluarganya, para kerabat nya, dan orang-orang yang mengikuti petunjuknya.

Adapun maksud dari penulisan tugas akhir ini adalah untuk memenuhi salah satu syarat yang telah ditentukan untuk mencapai gelar Sarjana Ilmu Politik fakultas Ushuluddin, filsafat dan politik Universitas Islam Negeri (UIN) Alauddin Makassar. Dalam penulisan ini, penulis mendasar pada ilmu pengetahuan yang telah penulis peroleh selama ini, khususnya dalam pendidikan di Universitas Islam Negeri (UIN) Alauddin Makassar serta hasil penelitian penulis tentang legislator dan konstituen.

Dalam penulisan skripsi ini, penulis banyak mendapat bantuan, bimbingan, dan pengarahan dari berbagai pihak, baik secara spiritual maupun moril. Maka atas bantuan yang telah diberikan kepada penulis, pada kesempatan ini penulis ingin mengucapkan terimakasih yang sebesar-besarnya kepada:

1. Kedua orang tua penulis, Alm. La Sikki dan Hj. Salika yang tiada pernah putus mendoakan demi kesuksesan belajar putranya dan telah memberikan

seluruh cinta serta kasih sayangnya, dan juga yang telah memberikan dukungan lahir batin kepada penulis dalam proses studi selama ini.

2. Keluarga dan kerabat dekat yang selalu memberikan motivasi dan semangat serta selalu memberikan dukungan dalam menempuh studi kurang lebih 4 tahun.
3. Bapak Prof. Dr. Musafir Pababbari, M.Si selaku Rektor Universitas Islam Negeri (UIN) Alauddin Makassar.
4. Bapak Prof. Dr. H. Muh. Natsir Siola, MA selaku Dekan Fakultas Ushuluddin, filsafat dan politik Universitas Islam Negeri (UIN) Alauddin Makassar.
5. Bapak Dr. Syarifuddin Jurdi, M.Si selaku Ketua Jurusan Ilmu Politik dan Syahrir Karim, M.Si. Ph.D selaku sekretaris Jurusan Ilmu Politik.
6. Bapak Syahrir Karim, M.Si.,Ph.D dan Bapak Fajar, S.Sos.,M.Si selaku pembimbing yang telah memberikan banyak pengetahuan dan kontribusi ilmu terkait judul yang diangkat penulis.
7. Ibu Ismah Tita Ruslin, S.iP.,M.Si dan Ibu Dra. Hj. Marhaeni Saleh, M.Pd. selaku penguji yang memberikan banyak masukan dalam perbaikan skripsi yang disusun oleh penulis
8. Bapak/Ibu dosen serta seluruh karyawan Fakultas Ushuluddin, Filsafat dan Politik Universitas Islam Negeri Makassar yang telah memberikan pelayanan dalam proses penyelesaian study.
9. Teman-teman kerabat mahasiswa serta para sahabat yang telah membantu dan teman-teman Ilmu politik Angkatan 2012, teman – teman organisasi

PMII Makassar, IPMI Sidrap, terima kasih karena telah memberikan arti kebersamaan dan membantu selama perkuliahan sampai sekarang ini, yang senantiasa memberikan dukungan kepada penulis selama proses penyusunan skripsi ini.

Akhir kata penulis berharap kiranya tugas akhir ini dapat berguna bagi seluruh pembaca pada umumnya dan penulis pribadi pada khususnya.

AamiinyaaRabbalAlamiin.



Makassar, November 2016

Penulis,

A handwritten signature in blue ink, appearing to be 'Harianto', written over a grid pattern.

HARIANTO
NIM. 30600112057

UNIVERSITAS ISLAM NEGERI
ALAUDDIN
M A K A S S A R

DAFTAR ISI

JUDUL	i
PERNYATAAN KEASLIHAN SKRIPSI.....	ii
PERSETUJUAN PENGUJI DAN PEMBIMBING.....	iii
KATA PENGANTAR	iv
DAFTAR ISI.....	vii
ABSTRAK	ix
BAB I PENDAHULUAN.....	1
A. Latar Belakang	1
B. Rumusan Masalah.....	10
C. Kajian Pustaka.....	11
D. Tujuan dan kegunaan penelitian.....	17
BAB II TINJAUAN TEORITIS	19
A. Teori Elit	19
B. Teori Kekuasaan.....	20
BAB III METODE PENELITIAN.....	22
A. Sekilas Tentang Lokasi Penelitian	22
B. Jenis Penelitian.....	34
C. Metode Pendekatan	39
BAB IV ANALISIS HASIL PENELITIAN	41
A. Proses Pergeseran Elit Lokal di Desa Bontobulaeng	41
B. Faktor-Faktor yang Membuat Bangsawan Tidak Terpilih Lagi Dalam Memilih Kepala Desa di Desa Bontobulaeng	56

BAB V PENUTUP.....	70
A. Kesimpulan.....	70
B. Implikasi.....	71
DAFTAR PUSTAKA	72
LAMPIRAN.....	74
RIWAYAT HIDUP.....	76



UNIVERSITAS ISLAM NEGERI
ALAUDDIN
M A K A S S A R

ABSTRAK

Nama : Harianto

Nim : 30600112057

Judul : Pergeseran Kekuasaan Elit Lokal di Desa Bontobulaeng Kecamatan Bulukumpa Kabupaten Bulukumba

Penelitian ini membahas tentang pergeseran kekuasaan elit lokal dengan fokus pembahasan pada pemilihan kepala desa yang terjadi di Desa Bontobulaeng Kecamatan Bulukumpa Kabupaten Bulukumba. Terpilihnya Rais H. Abd Salam sebagai kepala desa yang dari masyarakat biasa merupakan amanah dari warga untuk memberikan kepemimpinan yang lebih baik dari kepala desa sebelumnya yang dari golongan bangsawan. Kepercayaan dan amanah tidak di berikan begitu saja oleh warga, besar harapan yang dititipkan oleh warga dengan tujuan memberikan hasil yang benar-benar diperuntukkan untuk rakyat dan desa bukan kepentingan pribadi ataupun keluarga. Teori yang digunakan dalam penelitian yaitu Teori Elit dan Teori Kekuasaan.

Penelitian dalam skripsi ini menggunakan metode kualitatif dengan jenis penelitian yang digunakan deskriptif berupa kata-kata tertulis atau lisan dari orang-orang atau perilaku yang diamati. Data dikumpulkan dengan melakukan wawancara, observasi dan dokumentasi. Metode analisis data dalam penelitian ini dilakukan dengan tahap-tahap pengumpulan data, reduksi data, penyajian data, dan menarik kesimpulan data.

Hasil penelitian menunjukkan adanya pergeseran kekuasaan elit lokal yang terjadi di Desa Bontobulaeng dimana Rais H. Abd Salam terpilih sebagai kepala desa dan memutus mata rantai dari kepala desa yang sebelumnya dijabat oleh golongan bangsawan. Beberapa tahun kepemimpinannya terbukti membuat perubahan khususnya dari segi pembangunan dan pelayanan kepada warga desa, meskipun sebagai kepala desa Pak Rais tidak pernah membeda-bedakan antara golongan bangsawan dengan masyarakat biasa.

Diharapkan kedepannya Kepala Desa sebagai pemimpin dalam sebuah Desa harus bersifat terbuka dan mengutamakan pelayanan bagi warga masyarakat dan lebih mementingkan kepentingan warga dari pada kepentingan pribadi. Bagaimanapun kepala desa harus memiliki hubungan yang baik dengan warga masyarakat.

BAB I

PENDAHULUAN

A. Latar Belakang

Elit politik lokal yakni mereka yang menduduki posisi jabatan politik di ranah lokal. Perjalanan sejarah mencatat bahwa posisi mereka sebagai elit politik lokal mengalami ‘pasang naik’ dan ‘pasang surut’ paralel dengan perubahan yang terjadi. Mereka yang pada rentang waktu tertentu mengalami pembatasan dari struktur yang ada, berubah nasibnya menjadi mengalami pemberdayaan pada kurun waktu yang lain. Demikian pula ada di antara mereka yang semula mengalami pemberdayaan berubah menjadi mengalami pembatasan dari struktur. Realitas pentas politik Indonesia menunjukkan, tatkala rezim otoritarian Orde Baru berkuasa, ada sekelompok elit politik lokal yang mengalami pembatasan dari struktur yang ada dan ada pula sejumlah elit politik lokal lainnya yang mengalami pemberdayaan. Tumbangny pemerintah Orde Baru menghasilkan kehadiran sistem politik yang bercorak demokrasi memungkinkan terjadinya perubahan pemaknaan struktur yang ada, elit politik lokal yang semula memaknai struktur sebagai pembatasan berubah menjadi pemberdayaan, dan mereka yang tadinya memaknai sebagai pemberdayaan berubah menjadi pembatasan.¹

Upaya rezim pasca Orde Baru membangun harmonisasi antara pembangunan ekonomi melalui jalur liberalisasi dan akomodasi atas ledakkan partisipasi politik masyarakat melalui jalur demokratisasi nampak tidak mudah dilakukan. Berbagai regulasi yang memberi jalan terbuka bagi proses privatisasi

¹ Haryanto, *Elit Politik Lokal Dalam Perubahan Sistem Politik*, Jurnal Ilmu Sosial Dan Ilmu Politik, Volume 13, Nomor 2 November 2009 Hlm 139-140 (Diakses 31 Agustus 2016).

terus berlangsung sejak kepemimpinan Habibie hingga Susilo Bambang Yudhoyono.²

Setelah Orde Baru, identitas politik masyarakat yang semua disalurkan melalui lembaga politik yang amat terbatas terbukti kembali menemukan basis primordialnya. Bersamaan dengan tumbuhnya rezim neoliberal, berubah pula konstruksi tentang negara yang dikehendaki oleh struktur internasional. Konstruksi dunia kapitalis tentang agen mengalami perubahan. Jika liberalisme menyukai agen-agen yang represif, rezim neoliberal mencoba mengkonstruksi negara sebagai agen demokratis. Penting untuk ditambahkan bahwa rezim neoliberal juga mulai menggarap secara langsung identitas politik yang mereka harapkan pada level masyarakat domestik. Seperti dikemukakan Ian Bremmer bahwa rezim neoliberal membutuhkan pemerintahan yang terbuka, efisien, transparan dan punya akuntabilitas supaya pasar bisa bekerja. Tak mengherankan jika kemudian topik-topik tentang efisiensi, transparansi dan akuntabilitas menjadi wacana kunci rezim neoliberal.

Proses demokratisasi yang berlangsung pasca Orde Baru telah memunculkan persebaran namun gagal memperlihatkan pendalaman. Pendalaman negara atas rejim neoliberal memang telah memunculkan demokrasi (liberal) sebagai sistem politik. Namun watak dan arah demokrasi tersebut berlangsung di tengah negara yang berubah menjadi *market apparatus* dan dalam fase neoliberal yang bagi konteks negara pasca-kolonial, sedang menjalankan sebuah pola produksi "*market make state*".

² Ade M Wirasenjaya, "Negara, Pasar dan pendalaman Demokrasi Pasca Orde Baru, *The Politics* 1, no. 2 (2015), Hlm. 183.

Munculnya proses liberalisasi politik di Indonesia pasca Orde Baru banyak dipuja-puji dunia internasional sebagai sebuah perkembangan yang menonjol dari demokrasi di negara-negara berkembang. Bahkan sebagai negara muslim terbesar di dunia, Indonesia disebut-sebut sebagai negara muslim yang tingkat demokrasinya paling maju. Lembaga-lembaga internasional segera memberikan fokus bagi penguatan dan pendalaman demokrasi Indonesia.

Gelombang neoliberalisme dan respon Indonesia terhadapnya semakin menunjukkan lemahnya peran negara. Dinamika politik domestik Indonesia pasca Orde Baru memunculkan fragmentasi sosial-politik termasuk dalam gerakan masyarakat sipil (*civil society*). Negara memang tidak lagi menjadi otoriter sebagaimana dalam fase *developmental state* Orde Baru, sistem kepartaian tidak lagi hegemonik serta relasi negara dan masyarakat tidak lagi bersifat asimetris. Namun pendalaman atas rejim neoliberal internasional telah mengkonstruksi institusi negara sebagai lembaga oligarki yang menjadi arena perebutan institusi neoliberal internasional dengan munculnya aktor-aktor politik dan ekonomi di level domestik.

Gerakan *civil society* di Indonesia pasca Orde Baru memperlihatkan sebuah pola menarik, dari pahlawan reformasi menjadi pembuat gaduh (*trouble makers*) demokrasi. Asumsi-asumsi tentang munculnya kekuatan sipil dalam transisi dan pendalaman demokrasi Indonesia juga mengalami hambatan yang luar biasa ketika kelompok *civil society* yang hadir tidak sepenuhnya kontributif bagi proses pendalaman demokrasi. *Civil society* yang hadir dalam konstelasi politik

Indonesia pasca Orde Baru menampilkan dirinya dalam dua bentuk, yakni *good civil society* dan *bad civil society*.³

Sistem politik Indonesia merupakan sistem politik yang berlaku di Indonesia sedangkan sistem politik di Indonesia adalah sistem politik yang pernah berlaku di Indonesia. Artinya bahwa sistem politik Indonesia merupakan sistem politik yang dianut oleh Indonesia yang berdasarkan nilai budaya Indonesia yang bersifat turun-temurun dan juga bisa diadopsi dari nilai budaya asing yang positif bagi pembangunan sistem politik di Indonesia. Sedangkan sistem politik di Indonesia lebih menekankan bahwa sistem ini adalah sistem politik Indonesia yang pernah dilaksanakan pada masa lalu. Contoh, pada masa pemerintahan Orde Lama, Orde Baru dan bahkan pada masa prakemerdekaan.⁴

Pada era modern ini sistem sistem politik diukur dari kemampuannya melakukan penyelesaian dalam menghadapi masalah bangsa dan tantangannya. Atau lebih berorientasi pada hal yang bersifat nyata, seperti pertumbuhan ekonomi, stabilisasi politik, sosial dan lain-lain. Kemampuan ini dapat mempengaruhi perubahan politik, karena perubahan atau prakarsa perubahan politik dapat berasal dari 3 sumber yaitu, dari kelompok elit, infrastruktur politik dan dari lingkungan internasional.⁵

Kebanyakan diskusi akademik dan politik tentang pasca-Soeharto, baik yang dilakukan di dalam maupun di luar Indonesia umumnya bersifat elite-sentris, bias aktor, dan juga voluntaris. Euforia kejatuhan Soeharto, setelah tiga dekade

³ Ade M Wirasenjaya, "Negara, Pasar dan pendalaman Demokrasi Pasca Orde Baru, *The Politics* 1, no. 2 (2015), Hlm. 185-187.

⁴ Rahman, *Sistem Politik Indonesia*, (Yogyakarta : Graha Ilmu, 2007), Hlm. 9.

⁵ Rahman, *Sistem Politik Indonesia*, (Yogyakarta : Graha Ilmu, 2007), Hlm. 71.

pemerintahannya yang otoriter dan tangan besi itu mendorong banyak pihak untuk berasumsi bahwa tercerai-berainya orde baru akan menjadi semacam ‘juru angkut’ yang membawa Indonesia memasuki periode pemerintahan baru yang demokratis. Bagi banyak pihak, syarat-syarat yang memungkinkan terwujudnya hal itu umumnya di pandang sebagai persoalan yang hanya bersifat teknis: jaminan kebebasan bagi partai-partai politik, undang-undang pemilihan yang baik, serta berbagai reformasi hukum dan kelembagaan lainnya. Sebagian dari para analis, baik secara eksplisit maupun implisit, memahami soal ini dalam hubungannya dengan upaya untuk mencapai apa yang disebut *good governance*- suatu terminologi yang di inspirasikan oleh bank dunia dan sedang populer akhir-akhir ini.⁶

Pasca reformasi 1998, Indonesia mengalami perubahan sistem politik yang signifikan. Judul besar perubahan itu adalah demokratisasi, baik dalam kehidupan politik maupun dalam kehidupan ekonomi. Diantara komponen yang mengalami perubahan itu adalah sistem kepartaian, sistem pemilihan umum, dan hubungan antara pemerintah pusat dan pemerintah daerah. Ketiga komponen ini memiliki pengaruh serius terhadap kehidupan politik pada level desa.

Dalam hal sistem kepartaian, Indonesia menerapkan sistem multi-partai diiringi dengan pencabutan politik massa mengambang (*floating mass*). Konsekuensinya, penduduk desa bebas untuk menjadi pengurus, anggota, dan/atau simpatisan partai politik manapun. Terkait dengan sistem pemilihan umum, reformasi menghendaki para pejabat politik, terutama eksekutif pada level

⁶Vedi R Hadiz, *Dinamika Kekuasaan: Ekonomi Politik Indonesia Pasca-Soeharto*, (Jakarta: Pustaka LP3ES Indonesia, 2005), Hlm. 255-256.

pemerintahan pusat dan daerah (provinsi dan kabupaten/kota) dipilih langsung oleh rakyat. Konsekuensinya, frekuensi penduduk desa mengikuti pemilihan umum semakin tinggi. Dalam kurun waktu lima tahun, paling tidak, mereka akan mengikuti empat pemilu yakni: pemilu presiden/wakil presiden, pemilu anggota DPR/DPD/DPRD, pemilu gubernur/wakil gubernur, pemilu bupati/wakil bupati dan/atau walikota/wakil walikota, serta pemilihan kepala desa (pilkades).

Sementara itu, tatkala reformasi merubah hubungan pemerintah pusat dengan pemerintah daerah melalui kebijakan desentralisasi yang diaplikasikan sejak 1999, jarak proses pembuatan keputusan politik semakin pendek dan pemerintah daerah semakin memiliki ruang manuver lebih besar untuk mempercepat pembangunan daerah. Di depan mata, terlihat jelas bagaimana desentralisasi diiringi dengan pemekaran desa/kelurahan, implementasi Dana Alokasi Desa (DAD), dan semakin strategisnya posisi kepala desa dan penduduk desa karena imbas pemilihan kepala daerah secara langsung.⁷

Sebagai konsekuensi dari penerapan kebijakan desentralisasi dan otonomi daerah, dalam sepuluh tahun trakhir ini berlangsung pergeseran pendulum politik dari politik yang serba sentralistik (*Jakarta-centric*) ke politik yang lebih lokal. Melalui undang-undang otonomi daerah tersebut, ruang-ruang politik menyebar dan meluas ke arah lokal, mulai dari level desa sampai provinsi. Dalam konteks kehadiran aktor yang semakin beragam itu, muncul beberapa pertanyaan yang menyangkut peran aktor (elite) dalam mendorong dan menghambat proses demokratisasi. Dalam perspektif demokrasi oligarki, pergeseran kekuasaan politik

⁷ Alamsyah, "Dinamika Politik Pilkades di Era Otonomi Daerah", *Tamanpraja* 1, no. 1 (2011), Hlm. 2-3.

yang besar di daerah pada akhirnya memungkinkan aktor politik lama, yang berkolaborasi dengan para kapitalis lokal menguasai sumber daya ekonomi dan politik lokal. Dengan cara tersebut kemudian mereka memanipulasi arah desentralisasi dan demokrasi lokal itu sendiri.⁸

Daerah merupakan arena persiapan untuk meniti karir lanjutan dibidang politik dan pemerintahan tingkat Nasional. Bagi masyarakat lokal, pendidikan politik pada tingkat lokal sangat bermanfaat untuk menentukan pilihan politiknya. Dalam pemilihan seorang politisi lokal untuk menduduki jabatan politik, dengan adanya pendidikan politik maka masyarakat lokal akan terhindar dari usaha memilih calon yang tidak berkompeten.⁹

Diantara mereka yang terpilih, tidak sedikit yang sesungguhnya hanyalah melanjutkan kekuasaan masa lalunya atau bahkan melanjutkan “Darah Kekuasaan” dari generasi sebelumnya. Sejatinya, tahun ini juga menjadi harapan akan adanya sirkulasi aktor politik dalam mekanisme demokrasi prosedural. Meskipun demikian, nyatanya realita politik malah menciptakan sebuah siklus kekuasaan yang langgeng. Dinasti politik adalah istilah yang paling umum untuk mendefinisikan siklus kekuasaan tersebut diatas, dan politik lokal menjadi ranah dari sekian banyak studi yang telah ada. Dari sinilah para penulis politik kemudian mencoba menyimpulkan bahwa demokratisasi dan desentralisasi di

⁸ R. Siti Zuhro, *Demokrasi Lokal Peran Aktor Dalam Demokratisasi*, (Yogyakarta: Ombak, 2009), Hlm. 9-10.

⁹ Syahrir Karim, *Politik Desentralisasi Membangun Demokrasi Lokal*, (Penerbit Alauddin University Press. Makassar, 2012), Hlm. 120.

Indonesia telah membuka peluang bagi perubahan dinamika politik lokal diberbagai daerah.¹⁰

Adapun ayat yang mendukung bahwa bukan hany untuk masyarakat bangsawan melaikan pula untuk masyarakat biasa, hal ini sesuai firman Allah swt dalam QS. Al-Imran/3:26 yang berbunyi :

قُلِ اللَّهُمَّ مَلِكُ الْمُلْكِ تُؤْتِي الْمُلْكَ مَنْ تَشَاءُ وَتَنْزِعُ الْمُلْكَ مِمَّنْ تَشَاءُ وَتُعِزُّ مَنْ تَشَاءُ وَتُذِلُّ مَنْ تَشَاءُ بِيَدِكَ الْخَيْرُ إِنَّكَ عَلَىٰ كُلِّ شَيْءٍ قَدِيرٌ ﴿٢٦﴾

Terjemahnya:

Katakanlah: "Wahai Tuhan yang mempunyai kerajaan, Engkau berikan kerajaan kepada orang yang Engkau kehendaki dan Engkau cabut kerajaan dari orang yang Engkau kehendaki. Engkau muliakan orang yang Engkau kehendaki dan Engkau hinakan orang yang Engkau kehendaki. di tangan Engkaulah segala kebajikan. Sesungguhnya Engkau Maha Kuasa atas segala sesuatu."¹¹

Ayat diatas menjelaskan bahwa kekuasaan dapat dilakukan oleh siapa saja, tidak tentu harus dari kalangan bangsawan jika sudah ditetapkan maka kekuasaan itu tidak bisa di ganggu kecuali jika pemimpin itu sendiri yang membuat kesalahan.

Studi elit, kelompok elit merupakan minoritas dimana pengakuan masyarakat terhadap kelebihan dan kecerdasan tertentu yang dimiliki merupakan prasyaratn utama. Oleh sebab itu, kelompok elit memiliki status yang cukup

¹⁰ Haryanto, *Klanisasi Demokrasi Politik Klan Qahhar Mudzakkar di Sulawesi Selatan*, (Yogyakarta: Penerbit Polgom, 2010), Hlm. 1-2.

¹¹ Departemen Agama Republik Indonesia, *Al-Qur'an dan Terjemahnya*, (Semarang : Toha Putra, 2015), Hlm. 53.

tinggi di tengah masyarakat sekaligus menjadi pembeda dengan masyarakat biasa lainnya.

Tidak dipungkiri bahwa keberadaan elit tertentu sedikit banyaknya telah mempengaruhi sebagian sisi kehidupan masyarakat. Kebutuhan akan kehadiran orang-orang dengan kelebihan tertentu memberikan pengaruh terhadap pola pikir, cara pandang, dan persepsi masyarakat terhadap sebuah persoalan. Di sisi lain, kehadiran orang-orang pilihan ini menghasilkan perbedaan persepsi pada masyarakat itu sendiri, adanya perlakuan-perlakuan khusus, melebih-lebihkan, bahkan mengagung-agungkan dianggap merupakan potensi besar lahirnya ketidakadilan yang pada akhirnya bermuara pada konflik sosial.¹²

Adanya sistem lapisan masyarakat dapat terjadi dengan sendirinya dalam proses pertumbuhan masyarakat itu. Akan tetapi, dengan sengaja disusun untuk mengerjakan suatu tujuan bersama. Alasan terbentuknya lapisan masyarakat yang terjadi dengan sendirinya adalah kepandaian, tingkat umur (yang senior), sifat keaslian keanggotaan kerabat seseorang kepada masyarakat, dan mungkin juga harta dalam batas-batasan tertentu. Alasan yang dipakai berlainan bagi tiap-tiap masyarakat.¹³ Adanya perbedaan kelas dalam lapisan masyarakat di Desa Bontobulaeng sangat mempengaruhi berlangsungnya pemilihan kepala desa, banyak pemilih yang sangat bersemangat mengikuti proses demokrasi yang berlangsung dan ikut berpartisipasi, dengan memilih salah satu calon

¹² Muh. Irfan Idris dan Nita Sastrawati, *Sosiologi Politik*, (Makassar : Alauddin Press, 2010), Hlm. 69.

¹³ Suriani, *Sosiologi Pedesaan*, (Makassar : Alauddin Universitas press, 2013), Hlm. 63-70.

menunjukkan adanya harapan perubahan masyarakat Desa Bontobulaeng untuk kedepannya.

Uraian diatas memperlihatkan perbedaan antara kelas dalam masyarakat, namun dalam Islam tidak mengenal perbedaan dan dijelaskan dalam firman Allah swt, QS. al-Hujurât ayat 13:

يَتَأْتِيَ النَّاسُ إِنَّا خَلَقْنَاكُمْ مِنْ ذَكَرٍ وَأُنْثَىٰ وَجَعَلْنَاكُمْ شُعُوبًا وَقَبَائِلَ لِتَعَارَفُوا ۗ إِنَّ أَكْرَمَكُمْ عِنْدَ اللَّهِ أَتْقَاكُمْ ۗ إِنَّ اللَّهَ عَلِيمٌ خَبِيرٌ ﴿١٣﴾

Terjemahnya :

*Hai manusia, Sesungguhnya Kami menciptakan kamu dari seorang laki-laki dan seorang perempuan dan menjadikan kamu berbangsa - bangsa danbersuku-suku supaya kamu saling kenal-mengenal. Sesungguhnya orang yang paling mulia diantara kamu disisi Allah ialah orang yang paling taqwa diantara kamu. Sesungguhnya Allah Maha mengetahui lagi Maha Mengenal.*¹⁴

Keluarga kelas bangsawan yang banyak dijumpai di Desa Bontobulaeng yaitu Andi. Andi adalah pemegang kekuasaan Kepala Desa selama beberpa priode di Desa Bontobulaeng, tetapi hadirnya Rais H. Abd. Salam sebagai Kepala Desa dari masyarakat biasa (bukan bangsawan) memberikan nuansa baru di Bontobulaeng karena terputusnya kalangan bangsawan yang memegang kekuasaan, Sehingga hal ini mendorong peneliti untuk melakukan penelitian yang berjudul pergeseran kekuasaan elit lokal di Desa Bontobulaeng Kecamatan Bulukumpa Kabupaten Bulukumba.

B. Rumusan Masalah

¹⁴ Departemen Agama Republik Indonesia, *Al-Qur'an dan Terjemahnya* (Semarang : Toha Putra, 2015), Hlm. 517.

1. Bagaimana proses pergeseran kekuasaan dalam pemilihan Kepala Desa di Desa Bontobulaeng.?
2. Faktor-faktor apa yang membuat bangsawan tidak terpilih lagi dalam pemilihan Kepala Desa di Desa Bontobulaeng.?

C. Kajian Pustaka

Sejauh pengamatan penulis, adapun beberapa hasil penelitian yang berkaitan dengan tema yang diangkat.

1. Penelitian Lia amelia, skripsi yang berjudul “sistem kekerabatan dan pelapisan sosial (stratifikasi sosial) mempengaruhi politik di Kabupaten Bone”. Keturunan *Arung* (bangsawan) masih banyak memiliki peranan penting dalam struktur pemerintahan di Bone, hal ini salah satunya didukung oleh masyarakat Bone yang masih percaya jika dipimpin oleh Kepala daerah yang bergelar *Arung*. Selain itu struktur pemerintahan juga dikuasai oleh kerabat dari Pemimpin daerah hal ini dikarenakan oleh sistem pemerintahan otonomi daerah membuat kekuasaan dipegang penuh oleh Bupati.

Hasil penelitian menunjukkan wacana dalam masyarakat bahwa sistem pelapisan sosial dan sistem kekerabatan berpengaruh terhadap tindakan sistem politik Kabupaten Bone sekarang, dimana daerah ini masih menjunjung tinggi adat istiadat lokal. Yakni pada dasarnya sistem kekerabatan yang berlaku masih berupa pemetaan-pemetaan stratifikasi tertentu yang berujung pada suatu keinginan untuk pencapaian politik. Antara pelapisan sosial, kekerabatan dan politik sangat erat kaitannya. Ini

terlihat dari bentuk-bentuk strategi politik yang ditunjukkan oleh kandidat bakal calon Bupati Bone bahwa antara satu bakal calon dan calon yang lainnya masih memiliki hubungan kekerabatan bahkan masih ada hubungan darah.

Hal ini menunjukkan warisan budaya politik pada era kerajaan, masih berdampak dalam perilaku politik dewasa ini, namun pemaknaannya sudah berbeda dimana pada masa kerajaan masih murni memelihara kejujuran dalam menjalankan pemerintahannya. Beda halnya dengan saat ini dimana masa sekarang memanfaatkan lapisan sosial (*Arung*) dan sistem kekerabatan tersebut sebagai strategi pemenangan pemilihan kekuasaan yang sistem pemerintahannya berkesan lambat. Dengan otonomi daerah banyak menimbulkan kasus-kasus dipemerintahan dikarenakan orientasi kepentingan pemimpin didukung oleh sistem kekerabatan yang tidak sesuai lagi dengan sistem nilai budaya.¹⁵

2. Penelitian Wasisto Raharjo Djati, jurnal yang berjudul “ Revivalisme Kekuatan Familisme Dalam demokrasi: Dinasti Politik Di Aras Lokal”. Kesimpulan Secara garis besar, gejala yang timbul dalam proses demokratisasi lokal adalah proses reorganisasi kekuatan tradisional untuk berkuasa didaerah dalam arena demokrasi. Revitalisasi kekuatan politik tradisional tersebut tumbuh seiring dengan proses otonomi daerah sehingga kelompok elit mendapat kesempatan untuk mengukuhkan pengaruhnya kembali. Selain adanya revitalisasi kelompok politik

¹⁵ Lia Amelia, Pilkada Kabupaten Bone Dalam Konteks Sistem Kekerabatan dan Pelapisan Sosial, *Skripsi*. (Makassar: Fakultas Ilmu Sosial Dan Ilmu Politik Universitas Hasanuddin, 2012), Hlm. 33.

tradisional, gejala lain yang timbul dalam proses demokratisasi lokal adalah fungsi partai politik yang melemah dalam melakukan kaderisasi sehingga menimbulkan adanya pragmatisme politik dengan mengangkat para kelompok elit tersebut. Hal itu juga diikuti proses demokrasi yang mahal di mana masyarakat memilih pasif dalam proses demokrasi dan lebih cenderung menghendaki status quo pemerintahan sekarang. Sementara itu, Kepala daerah memiliki tren untuk mewariskan kekuasaannya kepada kerabat demi menjaga kekuasaan dan menutupi aib politik. Semua itu mengkondisikan terbentuknya dinasti politik di ranah lokal.¹⁶

3. Penelitian Lembaga Ilmu Pengetahuan Indonesia (LIPI) didalam Media Tribun Timur Makassar, tentang Politik Dinasti Syahrul Yasin Limpo di Makassar menyatakan bahwa Dinasti politik yang sedang berkembang di Sulsel lambat laun akan meruntuhkan sebuah peradaban. Kekuasaan yang berdasarkan keluarga dan kerabat itu tak memberi peluang bagi orang lain untuk mendapatkan persamaan hak dalam politik dan pemerintahan. Dinasti boleh dibangun tapi dinasti simbolis, bukan kekuasaan pemerintahan. Dinasti politik hadir karena tak bisa dilepas dari pilihan rakyat. Klan Yasin Limpo hadir di pemerintahan karena pilihannrakyat.“Sebaiknya harus ada etikanya juga. angan misalnya yang memimpin hanya dari mereka saja terus.”¹⁷

¹⁶ Wasito Raharja Djati, Revivalisme Kekuatan Familisme Dalam demokrasi: Dinasti Politik di Aras Lokal, *Sosiologi Masyarakat* 18, No. 2 (2013), Hlm. 203-231.

¹⁷ “Politik Dinasti Syahrul Yasin Limpo Dimakassar” (Laporan Utama) *Tribunnews*, 31 Agustus 2013.

4. Liputan Anis kurniawan, “Ancaman Refeodalisasi dalam Politik Lokal di Indonesia, (Studi dari Fenomena Pilkada Kabupaten Bulukumba Sulsel 2004)”, sebuah berita kompasiana, Tulisan ini akan menjelaskan fenomena society yang menjelma menjadi suatu kekuatan besar dan mendominasi kekuatan politik formal. Fenomena tersebut bisa juga disebut sebagai fase kebangkitan elit-elit lokal. Elit lokal menjadi local strong man dan terorganisir baik dalam bentuk organisasi massa maupun yang dalam kapasitasnya sebagai elit kultur. Untuk memudahkan pembacaan kita terhadap konsep society-monoistic atau terpusatnya kekuatan society pada representasi simbolik (komunitas kultur), maka penulis melakukan studi kasus pada dominasi politik dan kekuasaan Andi dalam kontestasi politik lokal di Bulukumba Sulawesi Selatan.

Pemilihan Kepala daerah langsung (Pilkada) yang berlangsung sejak tahun 2005 sebagai manifestasi politik desentralisasi kemudian menjadi kesempatan emas bagi kebangkitan elit lokal. Fenomena ini bisa juga disebut sebagai refeodalisasi yakni bangkitnya kelompok-kelompok primordial dalam politik. Dalam konteks yang lebih nyata, refeodalisasi politik melahirkan praktik informal *governance* (pemerintahan informal) atau *shadow state*. Fenomena ini bukanlah hal yang baru, pada tataran teoritis pembicaraan tentang hal ini sudah muncul sejak tahun 1990-an. Barbara Harris-White (2003) menemukan bahwa praktik *shadow state* akan mewabah kuat di daerah seiring Otonomi Daerah (Otonoda). Kekuatan

itu dibangun oleh struktur sosial baik berupa kelas, kasta dan gender merepresentasikan diri sebagai elit masyarakat.

Penguasaan simbolik dan modal sosial (social capital) elit lokal seperti bangsawan Andi di Bulukumba Sulawesi Selatan menjadikan kelompok kultur tersebut melakukan praktik dominasi yang sangat kuat. Basis-basis massa yang dikuasai Andi tidak saja secara genetika, tetapi juga penguasaan ekonomi yang sifatnya warisan dari leluhurnya. Modalitas politiknya kemudian terakumulasi sehingga mendominasi pertarungan politik.¹⁸

5. Penelitian Sailal Arimi, jurnal yang berjudul “ Pergeseran Kekuasaan Bangsa Jawa Indonesia: Sebuah Analisis Wacana Kritis. Mengadopsi Analisis Wacana Kritis (CDA) pendekatan ini, kertas menawarkan model studi sosiolinguistik pada identitas kekuasaan dalam kasus bangsawan lokal Jawa (bangsawan) . Itu analisis sangat dikonfirmasi (1981) tesis Soemardjan yang bangsawan lokal Jawa tidak lagi memegang kekuasaan ekonomi dan politik terhadap orang-orang mereka .

Kekuatan mereka memiliki bergeser ke daerah unpowerful budaya . pergeseran kekuasaan seperti telah memberikan dampak untuk melanggar struktur tradisional masyarakat Jawa . Sebuah kesimpulan yang ditarik dari analisis diragukan lagi mengusulkan tesis penting bahwa struktur masyarakat Jawa sebagaimana didalihkan Koentowijoyo (2004) sebagai terdiri dari Kesultanan , priyayi (bangsawan lokal) , dan kawula (rakyat)

¹⁸ “Ancaman Refeodalisasi Dalam Politik Lokal Di Indonesia”, (Laporan Utama), Kompasiana, 24 Februari 2015.

seharusnya dipertimbangkan kembali . Di dalam kertas, saya mengusulkan bahwa struktur modern Jawa masyarakat harus terdiri dari hanya Kesultanan dan orang-orang. Sampai saat ini , Sultan tidak masih memainkan perannya sebagai administrasi. Dalam kajian ini telah dikemukakan bahwa masyarakat bangsawan Jawa secara historis memiliki kekuasaan yang sangat kuat sejak (bahkan sebelum) zaman kolonial secara sosial, ekonomi, politik dan kultural. Mereka adalah golongan kapitalis yang memiliki tanah yang luas, centeng yang banyak, berpendapatan luar biasa tinggi, dan cenderung mengikuti gaya hidup hedonis.

Dalam merespon fakta-fakta sosial yang berkembang di masyarakat secara luas, setiap komunitas tidak terkecuali golongan bangsawan (*priyayi*) Jawa telah beradaptasi dengan nilai-nilai baru yang mengakibatkan terjadinya friksi kepentingan kelompok yang berasal dari dalam (*push factor*) maupun dari luar (*pull factors*) sehingga karakter dan ciri komunitas ini mengalami pergeseran. Pergeseran itu telah membawa golongan bangsawan ini ke domain kekuasaan yang semakin melemah. Ciri golongan bangsawan Jawa sekarang ini tidak lagi menggambarkan ciri-ciri seperti pada masa kejayaannya di zaman sebelum atau sesudah kolonial. Mereka tidak lagi mempunyai kekuasaan politik dan ekonomi. Kekuasaan itu telah bergeser ke ranah kekuasaan budaya yang tidak terlalu menentukan dan mengendalikan lapisan masyarakat yang lebih rendah¹⁹.

¹⁹ Sailal Arimi, Pergeseran Kekuasaan Bangsawan Jawa Indonesia: Sebuah Analisis Wacana Kritis, *Masyarakat & Budaya* 10, No. 2 (2008), Hlm. 1.

Sesuai dengan beberapa contoh penelitian yang diutarakan diatas, penulis melakukan penelitian dengan tema yang tidak jauh berbeda dengan beberapa contoh yang ada diatas, penulis melakukan penelitian dengan judul pergeseran kekuasaan elit lokal pada pemilihan kepala desa di Desa Bontobulaeng Kecamatan Bulukumpa Kabupaten Bulukumba. Adapun perbedaan hasil penelitian penulis dengan contoh skripsi dan jurnal yang diamati oleh penulis, pada penelitian ini penulis mengkaji mengenai pergeseran kekuasaan bangsawan dalam hal ini Andi, Andi adalah pemegang kekuasaan Kepala Desa selama beberapa priode di Desa Bontobulaeng, tetapi hadirnya Rais H. Abd. Salam sebagai Kepala Desa dari kalangan bawah atau kelas bawah (bukan bangsawan) memberikan nuansa baru di Bontobulaeng karena terputusnya kalangan bangsawan yang memegan kekuasaan sebagai Kepala Desa dan mengenai Bagaimana proses pergeseran kekuasaan dalam pemilihan Kepala Desa di Desa Bontobulaeng dan Faktor-faktor apa yang membuat bangsawan tidak terpilih lagi dalam pemilihan Kepala Desa di Desa Bontobulaeng sehingga keistimewaan dari tulisan ini adalah menjawab tentang kekuasaan apa yang digunakan dari kalangan bukan bangsawan sehingga terpilih menjadi Kepala Desa dan bagaimana proses pergeseran kekuasaan Elit lokal.

D. Tujuan dan Kegunaan Penelitian

1. Tujuan Penelitian

Hadirnya sosok pemimpin baru di Desa Bontobulaeng, dimana di sini doktrin kebangsawanan yang masih kental dengan tradisi posisi kelas teratas di kuasai oleh Andi, tapi dengan menjabatnya Rais H. Abd. Salam sebagai Kepala

Desa, hal ini yang membuat peneliti yang berkeinginan untuk meneliti dan mengkaji kekuasaan apa yang digunakan oleh Kepala Desa ini, dengan berpatokan pada sebuah tujuan antara lain:

- a. Untuk mengetahui bagaimana proses pergeseran kekuasaan dalam pemilihan Kepala Desa di Desa Bontobulaeng.
- b. Untuk mengetahui Faktor-faktor yang membuat bangsawan tidak terpilih lagi dalam pemilihan Kepala Desa di Desa Bontobulaeng.

2. Kegunaan penelitian

Kegunaan yang diharapkan penulis dari penelitian antara lain:

a. Secara teoritis

Penelitian ini diharapkan dapat menambah perbendaharaan, pengetahuan dan menambah cakrawalah dalam melihat kekuasaan dari pergeseran kepemimpinan di Desa Bontobulaeng.

b. Secarah praktis

Hasil penelitian ini diharapkan dapat berguna untuk memberi tambahan informasi, referensi sebagai acuan bagi yang membutuhkan dan dapat berguna untuk memberikan sumbangan pemikiran bagi akademika yang akan melakukan penelitian selanjutnya dan sebagai salah satu faktor untuk mencapai strata satu.

BAB II

TINJAUAN TEORITIS

A. Teori Elit

Garis besar perkembangan elit Indonesia adalah dari yang bersifat tradisional yang berorientasi kosmologis dan berdasarkan keturunan kepada elit modern yang berorientasi kepada negara kemakmuran, berdasarkan pendidikan. Elit modern ini jauh lebih beraneka ragam dari pada elit tradisional.²⁰

Pareto menyatakan bahwa setiap masyarakat diperintah oleh sekelompok kecil orang yang mempunyai kualitas yang diperlukan dalam kehidupan sosial dan politik. Kelompok kecil itu disebut dengan elit, yang mampu menjangkau pusat kekuasaan. Elit adalah orang-orang berhasil yang mampu menduduki jabatan tinggi dalam lapisan masyarakat. Pareto mempertegas bahwa pada umumnya elit berasal dari kelas yang sama, yaitu orang-orang kaya dan pandai yang mempunyai kelebihan dalam matematika, bidang musik, karakter moral dan sebagainya. Pareto lebih lanjut membagi masyarakat dalam dua kelas, yaitu pertama: elit yang memerintah (*governing elite*) dan elit yang tidak memerintah (*non governing elite*). Kedua, lapisan rendah (*non elite*) kajian tentang elit politik lebih jauh dilakukan oleh Mosca yang mengembangkan teori elit politik. Menurut Mosca, dalam semua masyarakat, mulai dari yang paling giat mengembangkan diri serta mencapai fajar peradaban, hingga pada masyarakat yang paling maju dan kuat selalu muncul dua kelas, yakni kelas yang memerintah dan kelas yang diperintah. Kelas yang memerintah, biasanya jumlahnya lebih sedikit, memegang semua fungsi politik,

²⁰ Robert Van Niel, *Munculnya Elite Modern Indonesia*, (Jakarta: Penerbit Pustaka Jaya, 1984), Hlm. 12.

monopoli kekuasaan dan menikmati keuntungan-keuntungan yang didapatnya dari kekuasaan. Kelas yang diperintah jumlahnya lebih besar, diatur dan dikontrol oleh kelas yang memerintah.²¹

B. Teori Kekuasaan

Michel Foucault dalam Konsep Kekuasaan (*power/duvoir*) menurut Foucault tidak terlepas dari relasinya dengan pengetahuan (*knowledge/savoir*). Foucault melihat relasi pengetahuan dan kekuasaan sangat erat, dalam *The Archaeology Of Knowledge*, Foucault menjelaskan konsep *discourse* (diskursus) sebagai gambaran bagaimana pengetahuan bekerja sebagai kumpulan pernyataan. Kekuasaan tersebar dan datang dari mana saja.

Penggunaan kekuasaan berlangsung dan bekerja dalam ruang pilihan – pilihan bagi mereka yang berada dalam posisi untuk memilih. Kekuasaan mempengaruhi pilihan – pilihan atas beberapa kemungkinan pilihan. Kekuasaan ditunjukkan dengan adanya kebebasan untuk memilih dan dijalankan terhadap subjek- subjek bebas yang memiliki kebebasan untuk memilih dan mempengaruhi. Kekuasaan terwujud dalam pemuculan dan pelibatan “permainan- permainan strategi atara pemilik – pemilik kebebasan memilih (*strategis games between liberties*). Permainan – permainan strategis bekerja dalam segala tempat dan waktu hingga pada ruang bawah sadar yang selanjutnya sangat mempengaruhi kecendrungan terhadap pilihan-pilihan. Permainan –permainan strategis melibatkan kekuasaan (*power*)

²¹ Robert Van Niel, *Munculnya Elite Modern Indonesia*, (Jakarta: Penerbit Pustaka Jaya, 1984), Hlm. 35.

meyebar dimana- mana, dijalankan oleh siapapun dan tumbuh dalam segala level kuasa. Dari bekerjanya kekuasaan dan perminan- permainan strategisnya.²²

Kekuasaan bisa muncul dalam suatu proses hubungan pertukaran, karena kekuasaan merupakan hasil hubungan pertukaran yang timbang. Kekuasaan muncul ketika seseorang atau sekelompok orang membutuhkan sesuatu dari seseorang atau sekelompok orang lainnya, namun tidak mempunyai sesuatu yang sama nilainya sebagai penukar, sehingga barang dan jasa yang dibutuhkan tersebut hanya bisa dipenuhinya melalui ketundukan atau kepatuhan terhadap kekuasaan mereka yang menguasai barang dan jasa tersebut.²³



BAB III

METODE PENELITIAN

A. Sekilas Tentang Lokasi Penelitian

²² Damsar, *Pengantar Sosiologi Politik*, (Jakarta : Prenada Media Group, 2013) H. 74-75.

²³ Damsar, *Pengantar Sosiologi Politik*, (Jakarta : Prenada Media Group, 2013) H. 75-77.

1. Sejarah Desa Bontobulaeng

Kabupaten Bulukumba terletak di bagian selatan Provinsi Sulawesi Selatan dan berjarak 153 Km dari Makassar (Ibu Kota Provinsi Sulawesi Selatan). Luas wilayah Kabupaten Bulukumba 1.154,67 Km². Kabupaten Bulukumba terletak antara 05°20'-05°40' LS dan 119°58'-120°28' BT yang terdiri dari 10 Kecamatan dengan batas-batas yakni :

- a. Sebelah Utara berbatasan Kabupaten Sinjai,
- b. Sebelah Timur berbatasan Teluk Bone dan Pulau Selayar,
- c. Sebelah Selatan berbatasan Laut Flores,
- d. Sebelah Barat berbatasan Kabupaten Bantaeng.²⁴

Bontobulaeng adalah sebuah Desa yang berada di wilayah Kecamatan Bulukumba Kabupaten Bulukumba Provinsi Sulawesi Selatan. Bontobulaeng berasal dari kata Makassar yang artinya "Bukit Emas", Pada awalnya wilayah Desa Bontobulaeng merupakan bagian dari Desa Balangtarong akan tetapi pada Tahun 1960 terjadi pemekaran Desa sehingga Desa Bontobulaeng menjadi wilayah yang terpisah dari Desa Balangtarong. Pada awal Pemerintahan yang memimpin Desa dinamakan Gellareng yang dijabat oleh Haji Karaeng Benu atau biasa juga dipanggil Karaeng Gella yang menjabat sekitar 30 Tahun. Sistem pemilihan Kepala Pemerintahan Desa pada awal berdiri dengan sistem penunjukan langsung, ini berlangsung sekitar 15 Tahun lamanya hingga sistem Pemilihan Kepala Desa berubah menjadi pemilihan langsung yang berlaku sampai sekarang. Haji Karaeng Benu menjabat sekitar 30 Tahun lamanya yang kemudian dijabat oleh anaknya sendiri yaitu Drs. Andi Amsir selama 2 periode berturut-

²⁴ BPS, Kabupaten Bulukumba, 2013. Hal. 1.

turut, setelah Drs. Andi Amsir yang menjabat Kepala Desa selanjutnya yaitu ibu Haslida istri dari Drs. Andi Amsir yang memimpin 2 periode dan pada tahun 2013 sampai sekarang dijabat oleh Rais H. Abd Salam.²⁵

2. Kondisi Geografi

Desa Bontobulaeng berada pada Daerah yang Strategis, dimana terdiri dari Daerah Pertanian dan Daerah Perkebunan sehingga sumber utama penghasilan masyarakat Desa Bontobulaeng bersumber dari Pertanian dan Perkebunan.²⁶

PETA DESA BONTOBULAENG SESUDAH ADA PAMSIMAS

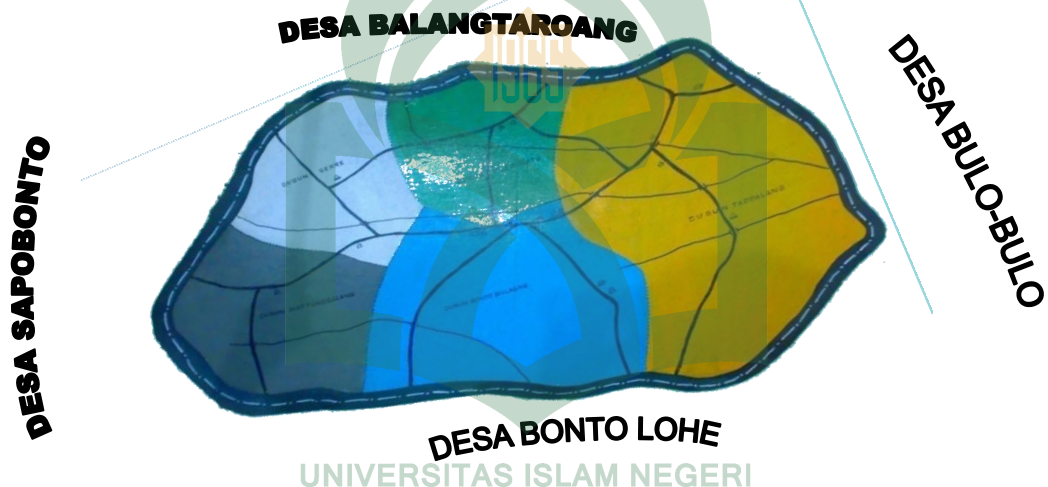

Adapun batas – batas Wilayah Desa Bontobulaeng adalah :

1. Sebelah Utara berbatasan dengan Desa Balangtarong Kec. Bulukumpa
2. Sebelah Timur berbatasan dengan Desa Bulo – Bulo Kec. Bulukumpa
3. Sebelah Selatan berbatasan dengan Bonto Lohe Kec. Rilau Ale
4. Sebelah Barat berbatasan dengan Desa Sapobonto Kec. Bulukumpa²⁷

3. Kondisi Demografi

²⁵ Profil dokumen Desa Bontobulaeng 2013/20219, Tanggal 08-10-2016.

²⁶ Profil dokumen Desa Bontobulaeng 2013/20219, Tanggal 08-10-2016.

²⁷ Profil dokumen Desa Bontobulaeng 2013/20219, Tanggal 08-10-2016.

a. Luas Wilayah Desa Bontobulaeng

1) Luas Seluruhnya adalah 439,09 Ha

2) Wilayah dusun adalah :

No	Dusun
1	Dusun Tappalang
2	Dusun Bontobulaeng
3	Dusun Pumpikatu
4	Dusun Serre
5	Dusun Mattunggaleng

3) Luas Wilayah menurut Penggunaan

No	Uraian	Jumlah/Ha
1	Pemukiman	4,225 Ha
2	Persawahan	398,50 Ha
3	Perkebunan	18,56 Ha
4	Kuburan	1,5 Ha
5	Pekarangan	2,5 Ha
6	Perkantoran	0.5 Ha
7	Prasarana Umum lainnya	5,5 Ha

b. Kependudukan

Jumlah Penduduk Seluruhnya = 3.690 Jiwa

No	Uraian	Jumlah
1	Laki – Laki	1952
2	Perempuan	1738
3	Jumlah Kepala Keluarga	923

4. Kondisi Ekonomi

Kondisi Perekonomian Masyarakat Desa Bontobulaeng Kecamatan Bulukumpa sangat berbeda-beda sesuai dengan sektor dan jenis mata pencaharian.²⁸

Struktur Mata Pencaharian Penduduk

Jenis Pekerjaan	Laki – Laki	Perempuan
Petani	786 Orang	105 Orang
Buruh Tani	37 Orang	-
Pegawai Negeri Sipil	22 Orang	35 Orang
Montir	38 Orang	-
Perawat Swasta	-	-
TNI	-	-
POLRI	-	-
Pensiunan PNS/TNI/POLRI	21Orang	14 Orang
Dukun Kampung terlatih	-	-

5. Visi dan Misi

Pemerintah Desa adalah Penyelenggara urusan Pemerintah yang dilaksanakan oleh Pemerintah Desa dan Badan Perwakilan Desa dengan menitik beratkan pada asal usul Desa tetapi masih berada dalam bingkai Negara Kesatuan Republik Indonesia. Untuk Penyelenggaraan pemerintah Desa dilaksanakan oleh seorang Kepala Desa, bersama-sama Perangkat Desa dan unsur Pemerintah lainnya. Berdasarkan kepada potensi yang ada maka kami dari Pemerintah Desa Bontobulaeng menuangkan dalam Rencana Strategis Pembangunan Desa Bontobulaeng dengan :²⁹

a. Visi

Visi adalah gambaran ideal tentang keadaan masa depan yang diinginkan dengan melihat Potensi dan Kebutuhan Desa. Penyusunan visi Desa Bontobulaeng

²⁸ Profil dokumen Desa Bontobulaeng 2013/20219, Tanggal 08-10-2016.

²⁹ Profil dokumen Desa Bontobulaeng 2013/20219, Tanggal 08-10-2016.

dilakukan dengan pendekatan Partisipatif, melibatkan pihak – pihak yang berkepentingan di Desa seperti Pemerintah Desa, BPD, Tokohh Masyarakat, Tokohh Agama, Tokohh Perempuan, Tokohh Pemuda dan Masyarakat Desa pada umumnya. Berdasarkan hasil musyawarah bersama maka ditetapkan Visi Desa Bontobulaeng adalah :

- 1) Terwujudnya Pemerintahan Desa yang Transparan dan Profesional dalam meningkatkan Taraf Hidup Masyarakat Melalui Potensi Desa
- 2) Mengabdikan Kepada Pemerintah dan Masyarakat Desa Bontobulaeng dengan Adil Berdasarkan Rasa Persatuan, Gotong Royong dan Musyawarah Mufakat.
- 3) Hadir Lebih Dekat Melayani Masyarakat untuk menuju Desa Bontobulaeng yang bermartabat serta menjunjung tinggi Nilai Norma dalam Masyarakat.

b. Misi

Selain penyusunan Visi juga ditetapkan misi-misi yang memuat suatu pernyataan yang harus dilaksanakan oleh Desa agar Visi Desa dapat tercapai. Pernyataan Visi ini dijabarkan kedalam misi agar dapat dioperasionalkan dan dikerjakan. Sebagaimana penyusunan visi, misi pun dalam penyusunannya menggunakan pendekatan partisipatif dan dengan pertimbangan potensi dan Kebutuhan Desa Bontobulaeng. Sebagaimana proses yang dilakukan maka Misi Desa Bontobulaeng adalah :

1. Meningkatkan Kualitas Pelayanan kepada Masyarakat Desa Bontobulaeng.

2. Melindungi dan Memperjuangkan Hak – Hak Masyarakat Desa Bontobulaeng.
3. Menerima dan Mendengarkan Aspirasi Masyarakat Desa Bontobulaeng serta merealisasikannya dalam bentuk tindakan dengan Prinsip Lebih Cepat Lebih Baik serta Jujur dan Adil.

Menjalin Kerja sama yang baik dengan Tokohh Agama, Tokohh Masyarakat, PKK, Tokohh Pemuda dan Lembaga – Lembaga yang ada di Desa Bontobulaeng.³⁰

6. Struktur Pemerintahan Desa

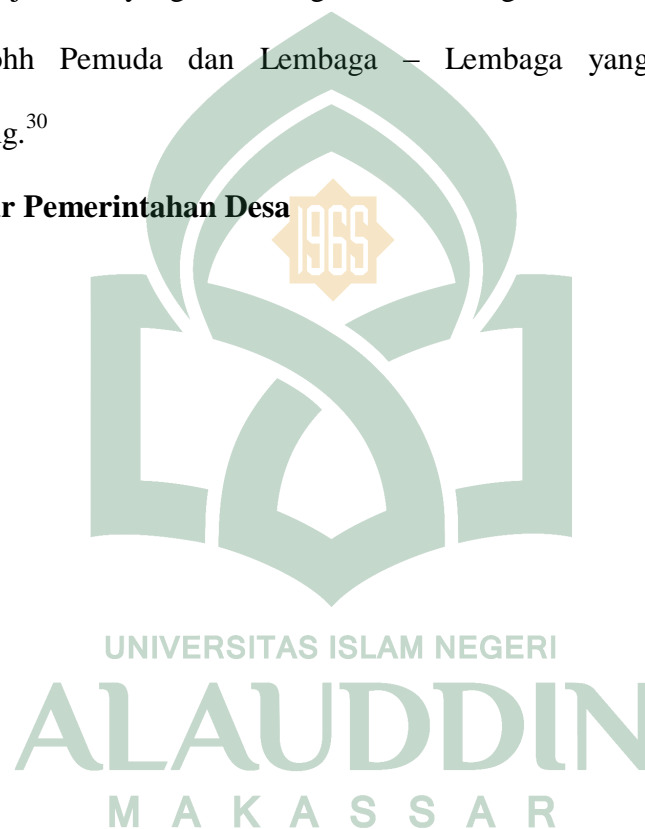

Bagan Struktur Pemerintahan Desa Bontobulaeng sebagai berikut.³¹

³⁰ Profil dokumen Desa Bontobulaeng 2013/20219, Tanggal 08-10-2016.

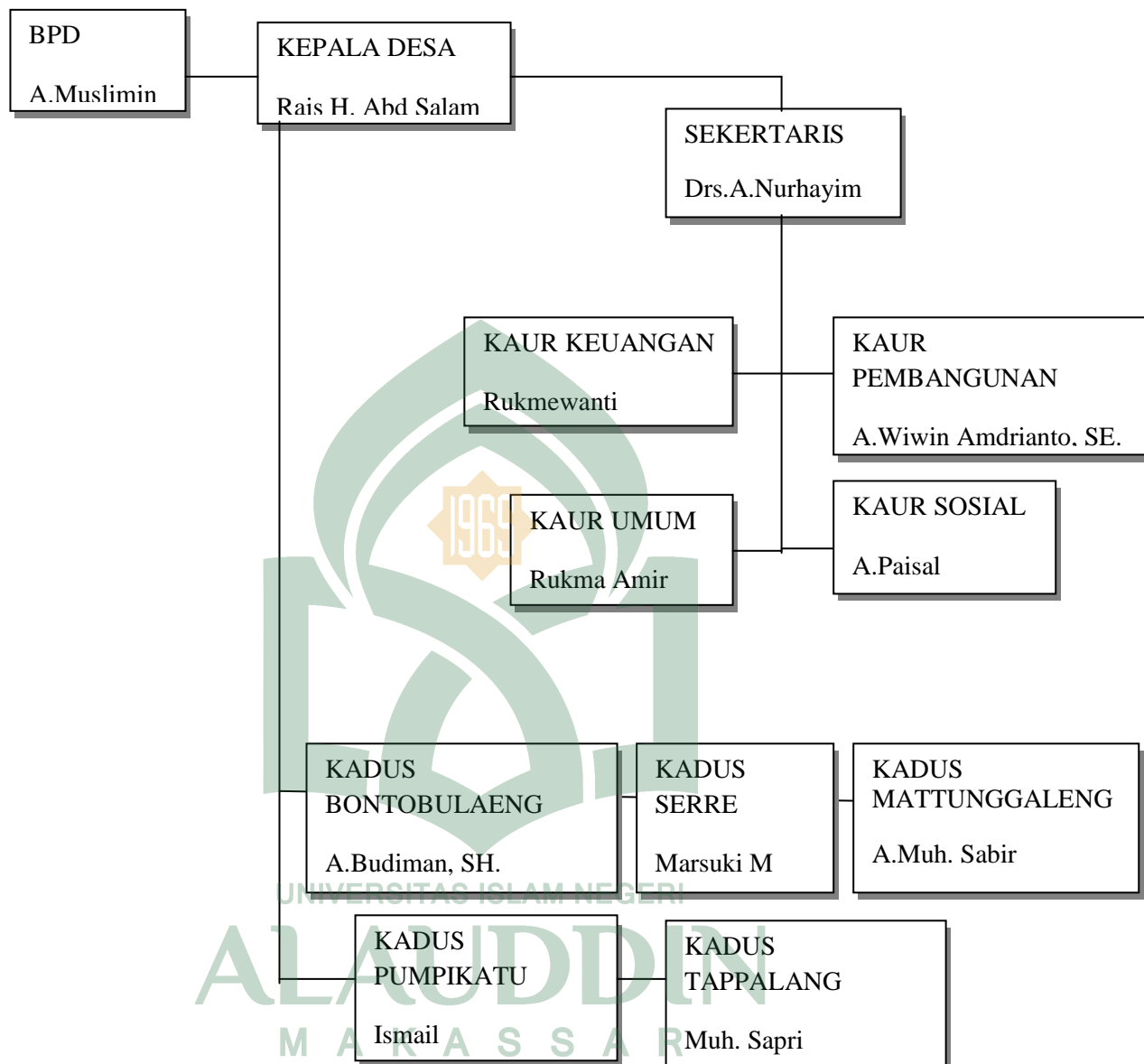

7. Undang-undang Republik Indonesia Nomor 6 tahun 2014:

³¹ Profil dokumen Desa Bontobulaeng 2013/20219, Tanggal 08-10-2016.

Pemilihan Kepala Desa

Pasal 31

- (1) Pemilihan Kepala Desa dilaksanakan secara serentak di seluruh wilayah Kabupaten/Kota.
- (2) Pemerintahan Daerah Kabupaten/Kota menetapkan kebijakan pelaksanaan pemilihan Kepala Desa secara serentak sebagaimana dimaksud pada ayat (1) dengan Peraturan Daerah Kabupaten/Kota.
- (3) Ketentuan lebih lanjut mengenai tata cara pemilihan Kepala Desa serentak sebagaimana dimaksud pada ayat (1) dan ayat (2) diatur dengan atau berdasarkan Peraturan Pemerintah.

Pasal 32

- (1) Badan Permusyawaratan Desa memberitahukan kepada Kepala Desa mengenai akan berakhirnya masa jabatan Kepala Desa secara tertulis 6 (enam) bulan sebelum masa jabatannya berakhir.
- (2) Badan Permusyawaratan Desa membentuk panitia pemilihan Kepala Desa.
- (3) Panitia pemilihan Kepala Desa sebagaimana dimaksud pada ayat (2) bersifat mandiri dan tidak memihak.
- (4) Panitia pemilihan Kepala Desa sebagaimana dimaksud pada ayat (3) terdiri atas unsur perangkat Desa, lembaga kemasyarakatan, dan tokoh masyarakat Desa.

Pasal 33

Calon Kepala Desa wajib memenuhi persyaratan:

- a. Warga Negara Republik Indonesia;

- b. Bertakwa kepada Tuhan Yang Maha Esa;
- c. Memegang teguh dan mengamalkan Pancasila, melaksanakan Undang-Undang Dasar Negara Republik Indonesia Tahun 1945, serta mempertahankan dan memelihara keutuhan Negara Kesatuan Republik Indonesia dan Bhinneka Tunggal Ika;
- d. Berpendidikan paling rendah tamat sekolah menengah pertama atau sederajat;
- e. Berusia paling rendah 25 (dua puluh lima) tahun pada saat mendaftar;
- f. Bersedia dicalonkan menjadi Kepala Desa;
- g. Terdaftar sebagai penduduk dan bertempat tinggal di Desa setempat paling kurang 1 (satu) tahun sebelum pendaftaran;
- h. Tidak sedang menjalani hukuman pidana penjara;
- i. Tidak pernah dijatuhi pidana penjara berdasarkan putusan pengadilan yang telah mempunyai kekuatan hukum tetap karena melakukan tindak pidana yang diancam dengan pidana penjara paling singkat 5 (lima) tahun atau lebih, kecuali 5 (lima) tahun setelah selesai menjalani pidana penjara dan mengumumkan secara jujur dan terbuka kepada publik bahwa yang bersangkutan pernah dipidana serta bukan sebagai pelaku kejahatan berulang-ulang;
- j. Tidak sedang dicabut hak pilihnya sesuai dengan putusan pengadilan yang telah mempunyai kekuatan hukum tetap;
- k. Berbadan sehat;
- l. Tidak pernah sebagai Kepala Desa selama 3 (tiga) kali masa jabatan; dan

m. Syarat lain yang diatur dalam Peraturan Daerah.

Pasal 34

- (1) Kepala Desa dipilih langsung oleh penduduk Desa.
- (2) Pemilihan Kepala Desa bersifat langsung, umum, bebas, rahasia, jujur, dan adil.
- (3) Pemilihan Kepala Desa dilaksanakan melalui tahap pencalonan, pemungutan suara, dan penetapan.
- (4) Dalam melaksanakan pemilihan Kepala Desa sebagaimana dimaksud pada ayat (2), dibentuk panitia pemilihan Kepala Desa.
- (5) Panitia pemilihan sebagaimana dimaksud pada ayat (4) bertugas mengadakan penjurangan dan penyaringan bakal calon berdasarkan persyaratan yang ditentukan, melaksanakan pemungutan suara, menetapkan calon Kepala Desa terpilih, dan melaporkan pelaksanaan pemilihan Kepala Desa.
- (6) Biaya pemilihan Kepala Desa dibebankan pada Anggaran Pendapatan dan Belanja Daerah Kabupaten/Kota.

Pasal 35

Penduduk Desa sebagaimana dimaksud dalam Pasal 34 ayat (1) yang pada hari pemungutan suara pemilihan

Kepala Desa sudah berumur 17 (tujuh belas) tahun atau sudah/pernah menikah ditetapkan sebagai pemilih.

Pasal 36

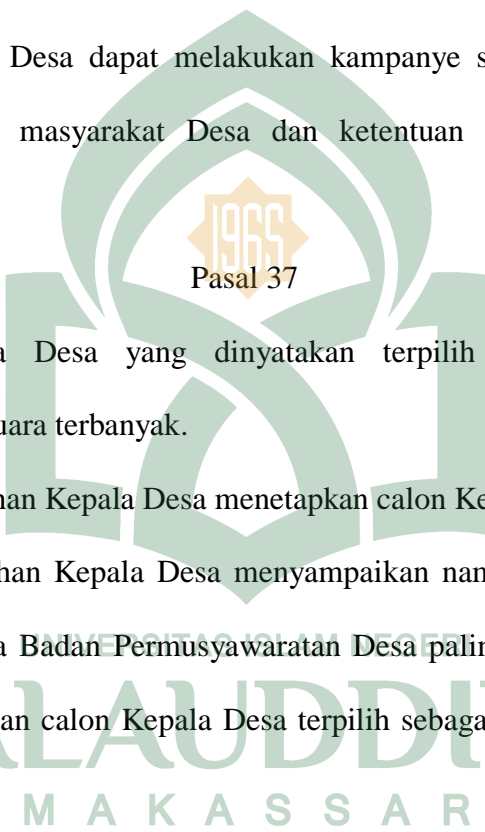
- (1) Bakal calon Kepala Desa yang telah memenuhi persyaratan sebagaimana dimaksud dalam Pasal 33 ditetapkan sebagai calon Kepala Desa oleh panitia pemilihan Kepala Desa.
 - (2) Calon Kepala Desa yang telah ditetapkan sebagaimana dimaksud pada ayat (1) diumumkan kepada masyarakat Desa di tempat umum sesuai dengan kondisi sosial budaya masyarakat Desa.
 - (3) Calon Kepala Desa dapat melakukan kampanye sesuai dengan kondisi sosial budaya masyarakat Desa dan ketentuan peraturan perundang-undangan
- 
- (1) Calon Kepala Desa yang dinyatakan terpilih adalah calon yang memperoleh suara terbanyak.
 - (2) Panitia pemilihan Kepala Desa menetapkan calon Kepala Desa terpilih
 - (3) Panitia pemilihan Kepala Desa menyampaikan nama calon Kepala Desa terpilih kepada Badan Permusyawaratan Desa paling lama 7 (tujuh) hari setelah penetapan calon Kepala Desa terpilih sebagaimana dimaksud pada ayat(2).
 - (4) Badan Permusyawaratan Desa paling lama 7 (tujuh) hari setelah menerima laporan panitia pemilihan menyampaikan nama calon Kepala Desa terpilih kepada Bupati/Walikota.
 - (5) Bupati/Walikota mengesahkan calon Kepala Desa terpilih sebagaimana dimaksud pada ayat (3) menjadi Kepala Desa paling lama 30 (tiga puluh)

hari sejak tanggal diterimanya penyampaian hasil pemilihan dari panitia pemilihan Kepala Desa dalam bentuk keputusan Bupati/Walikota.

- (6) Dalam hal terjadi perselisihan hasil pemilihan Kepala Desa, Bupati/Walikota wajib menyelesaikan perselisihan dalam jangka waktu sebagaimana dimaksud pada ayat (5).

Pasal 38

- (1) Calon Kepala Desa terpilih dilantik oleh Bupati/Walikota atau pejabat yang ditunjuk paling lama 30 (tiga puluh) hari setelah penerbitan keputusan Bupati/Walikota.
- (2) Sebelum memangku jabatannya, Kepala Desa terpilih bersumpah/berjanji.
- (3) Sumpah/janji sebagaimana dimaksud pada ayat (2) sebagai berikut:
- “Demi Allah/Tuhan, saya bersumpah/berjanji bahwa saya akan memenuhikewajiban saya selaku Kepala Desa dengan sebaik-baiknya, sejujur jujurnya, dan seadil-adilnya; bahwa saya akan selalu taat dalam mengamalkan dan mempertahankan Pancasila sebagai dasar negara; dan bahwa saya akan menegakkan kehidupan demokrasi dan Undang-Undang Dasar Negara Republik Indonesia Tahun 1945 serta melaksanakan segala peraturan perundang undangan dengan selurus-lurusnya yang berlaku bagi Desa, daerah, dan Negara Kesatuan Republik Indonesia”.

Pasal 39

- (1) Kepala Desa memegang jabatan selama 6 (enam) tahun terhitung sejak tanggal pelantikan.

Kepala Desa sebagaimana dimaksud pada ayat (1) dapat menjabat paling banyak 3 (tiga) kali masa jabatan secara berturut-turut atau tidak secara berturut-turut.³²

B. Metode Penelitian Kualitatif

Penelitian yang digunakan adalah kualitatif metode ini mengharuskan peneliti meleburkan diri dalam aturan sosial yang ia teliti, mengamati orang-orang dalam lingkungan alami mereka, dan ikut serta dalam aktivitas mereka³³ untuk memperoleh gambaran serta menjelaskan bagaimana Pergeseran Kekuasaan Elit Lokal di Desa Bontobulaeng Kecamatan Bulukumpa Kabupaten Bulukumpa dalam pemilihan Kepala Desa Periode 2013-2019) penelitian kualitatif tidak ditemukan adanya angka-angka yang dianalisis menggunakan alat statistik, melainkan data diperoleh dari penelitian deskripsif. Deskriptif nantinya digunakan untuk mengungkap sebuah fakta empiris secara objektif ilmiah dengan berlandaskan pada logika disiplin keilmuan penulis yakni ilmu politik .

Adapun lokasi objek penelitian ini dilakukan di Desa Bontobulaeng. Penulis melakukan penelitian di Desa tersebut karena Kepala Desanya dijabat oleh seorang dari kalangan bawah. Hal ini untuk mengetahui bagaimana perolehan kekuasaan kalangan bawah sehingga memutus rantai pemerintahan yang selalu di duduki oleh kalangan bangsawan.

1. Sumber Data

a. Data primer

³² “Undang-Undang Republik Indonesia”, Bagian Ketiga Tentang Pemilihan Kepala Desa, (Nomor 6 Tahun 2014). Hlm. 12-14.

³³David Marsh & Gerry Stoker,*Teori Dan Metode Dalam Ilmu Politik* (Bandung: Nusa Media, 2010),Hlm 240.

Data primer data ini langsung dikumpulkan oleh peneliti, yang didapat dari sumber informan yaitu individu atau perseorangan seperti hasil wawancara yang dilakukan oleh peneliti dengan Kepala Desa Bontto bulaeng, subjek dari data primer yaitu hasil observasi di lapangan secara langsung dalam bentuk catatan tentang perilaku (verbal dan non verbal, serta percakapan/*conversation*).³⁴

b. Data Sekunder

Yaitu Data yang sudah tersedia sehingga kita tinggal mencari dan mengumpulkan. Data sekunder biasanya didapatkan di tempat kumpulan informasi seperti perpustakaan, perkantoran, pusat statistik, kantor-kantor pemerintah dan sebagainya.

2. Teknik Pengumpulan Data

a. Tehnik *Library Research*.

Library Research, yaitu melakukan penelitian di perpustakaan dan mengkaji buku dan literatur ilmiah yang berhubungan dengan masalah yang diteliti. Adapun teknik penulisan yang digunakan yaitu:

- 1) Kutipan langsung: mengutip bahan referensi kepustakaan tanpa merubah redaksi sedikitpun.
- 2) Kutipan tidak langsung : mengutip bahan referensi melalui perantara.³⁵

b. Wawancara

³⁴Sugiyono, *metode penelitian kuantitatif dan kualitatif*, (bandung: alfabeta, 2014) Hlm. 137.

³⁵ Sugiyono, *metode penelitian kuantitatif dan kualitatif*, (bandung: alfabeta, 2014), Hlm. 137.

Wawancara dalam penelitian ini dilakukan dengan menggunakan pedoman wawancara yang sebelumnya telah dirancang dalam instrumen penelitian.

Dalam hal ini, peneliti melakukan wawancara dengan beberapa informan diantaranya:

1. Kepala Desa Bontobulaeng
2. Tokoh Agama
3. Tokoh Pemuda
4. Tokoh Masyarakat
5. Masyarakat Umum/Pemilih

Bentuk wawancara yang digunakan penulis dalam penelitian ini adalah wawancara bertemu secara langsung (*face to face*) dan menggunakan teknik wawancara tak terstruktur (*Non Structured Interview*).³⁶

Dengan wawancara ini, peneliti dapat menghasilkan data sebanyak-banyaknya yang ingin diungkapkan dengan maksud untuk menggali, memperoleh informasi yang lengkap dan efektif sesuai dengan keadaan sebenarnya tentang pergeseran kekuasaan elit lokal di Desa Bontobulaeng.

c. Dokumentasi

Dalam hal ini penulis pengumpulan data melalui peninggalan tulisan berupa file-file, buku-buku, surat kabar elektronik dan lain-lain sebagai bukti yang menunjukkan peristiwa atau kegiatan yang berhubungan dengan penelitian ini. Teknik ini digunakan untuk memperoleh data tentang gambaran pemilihan kepala

³⁶Sugiyono, *metode penelitian kuantitatif dan kualitatif*, (bandung: alfabeta, 2014), Hlm 137.

Desa. Alat yang digunakan dalam dokumentasi penelitian ini adalah kamera. Hasil dokumentasi ini digunakan untuk mengumpulkan data sekunder yang melengkapi atau mendukung data primer hasil wawancara dan pengamatan dari Kepala Desa Bontobulaeng.

3. Metode Analisis Data

Metode analisis data digunakan untuk proses mencari dan menyusun secara sistematis data yang diperoleh dari hasil wawancara, catatan lapangan dan dokumentasi dengan cara mengorganisasikan data kedalam kategori, menyusun kedalam pola memilih mana yang penting dan yang akan dipelajari dan membuat kesimpulan sehingga mudah dipahami oleh diri sendiri maupun orang lain.³⁷ Teknik analisis data yang digunakan dalam penelitian ini adalah bersifat deskriptif. Analisis deskriptif itu sendiri yaitu analisis yang tidak berdasarkan perhitungan angka melainkan dalam bentuk pertanyaan-pertanyaan yang digunakan secara deskriptif.

Analisis data dalam penelitian ini dengan menggunakan analisis data kualitatif, dengan tahapan sebagai berikut :

a. Reduksi Data

Reduksi data merupakan proses merangkum, memilih hal-hal yang pokok, memfokuskan pada hal-hal yang penting, dicari tema dan polanya. Dengan demikian data yang telah direduksi akan memberikan gambaran yang lebih jelas,

³⁷ Sugiyono, *Metode Penelitian Kuantitatif Dan Kualitatif*, (Bandung: Alfabeta, 2014), Hlm 244.

dan mempermudah peneliti untuk melakukan pengumpulan data selanjutnya, dan mencarinya bila diperlukan.³⁸

Dalam mereduksi data, setiap peneliti akan dipandu oleh tujuan yang akan dicapai. Tujuan utama dalam penelitian kualitatif adalah pada temuan. Oleh karena itu, kalau peneliti dalam melakukan penelitian, menemukan segala sesuatu yang dipandang asing, tidak dikenal, belum memiliki pola, justru itulah yang harus dijadikan perhatian oleh peneliti dalam melakukan reduksi data.³⁹

b. Penyajian Data

Dalam penelitian kualitatif, penyajian data bisa dilakukan dalam bentuk uraian singkat, bagan, hubungan antar kategori dan sejenisnya. Dalam penelitian ini Penyajian yang digunakan adalah bentuk teks naratif. Dalam penyajian data maka akan memudahkan untuk memahami apa yang terjadi, merencanakan kerja selanjutnya berdasarkan apa yang telah dipahami tersebut.⁴⁰

c. Menarik Kesimpulan (*Verifikasi*)

Dalam penelitian kualitatif, penyajian data bisa dilakukan dalam bentuk uraian singkat, bagan, hubungan antar kategori dan sejenisnya. Dalam penelitian ini Penyajian yang digunakan adalah bentuk teks naratif. Dalam penyajian data maka akan memudahkan untuk memahami apa yang terjadi, merencanakan kerja selanjutnya berdasarkan apa yang telah dipahami tersebut.⁴¹ Dalam penelitian ini

³⁸ Sugiyono, *Metode Penelitian Kuantitatif Dan Kualitatif*, (Bandung: Alfabeta, 2014), Hlm. 247.

³⁹ Sugiyono, *Metode Penelitian Kuantitatif Dan Kualitatif*, (Bandung: Alfabeta, 2014), Hlm. 249.

⁴⁰ Sugiyono, *Metode Penelitian Kuantitatif Dan Kualitatif*, (Bandung: Alfabeta, 2014), Hlm. 249.

⁴¹ Sugiyono, *Metode Penelitian Kuantitatif Dan Kualitatif*, (Bandung: Alfabeta, 2014), Hlm. 249

penarikan kesimpulan dilakukan berangkat dari munculnya kalangan masyarakat masyarakat biasa yang menjabat sebagai Kepala Desa di Desa Bontobulaeng, kemudian mengapa bisa terpilih menjadi Kepala Desa dan Untuk kemudian dapat ditarik suatu kesimpulan hubungan keterkaitan antara keduanya.

C. Metode Pendekatan

Terdapat lima pendekatan dalam memahami perilaku pemilih, yakni pendekatan struktural, sosiologis, ekologis, psikologi sosial dan pendekatan pilihan rasional.

Pendekatan struktural terlihat kegiatan memilih sebagai produk dari konteks struktur yang lebih luas, seperti struktur sosial, sistem partai, sistem pemilihan umum, permasalahan dan program yang ditonjolkan oleh setiap partai.

Pendekatan sosiolog cenderung menempatkan kegiatan memilih dalam kaitan dengan konteks sosial. Kongkritnya, pilihan seseorang dalam pemilihan umum dipengaruhi oleh latar belakang demografi dan sosial ekonomi, seperti jenis kelamin, tempat tinggal (kota/desa), pekerjaan, pendidikan, kelas, pendapatan dan agama.

Pendekatan ekologis hanya relevan apabila dalam suatu daerah pemilihan terdapat karakteristik pemilih berdasarkan unit teritorial, seperti desa, kelurahan, kecamatan dan kabupaten.

Pendekatan psikologi sosial identik dengan perilaku politik. Salah satu konsep psikologi sosial yang digunakan untuk menjelaskan perilaku untuk memilih pada pemilihan umum berupa identifikasi partai. Konsep ini merujuk pada persepsi pemilih atas partai-partai yang ada atau keterikatan emosional pemilih

terhadap partai tertentu. Artinya bahwa, partai yang secara emosional dirasakan sangat dekat dengannya merupakan partai yang selalu dipilih tanpa terpengaruh oleh faktor-faktor lain.

Sedangkan pendekatan pilihan rasional lebih melihat kegiatan memilih sebagai produk kalkulasi untung dan rugi. Pertimbangannya tidak hanya “ongkos” memilih dan kemungkinan suaranya dapat mempengaruhi hasil yang diharapkan, tapi ini digunakan pemilih dan kandidat yang hendak mencalonkan diri sebagai wakil rakyat atau pejabat pemerintah. Bagi pemilih, pertimbangan untung rugi digunakan untuk membuat keputusan tentang partai atau kandidat yang dipilih, terutama untuk membuat keputusan apakah ikut memilih atau tidak ikut memilih?. Pendekatan rasional ini tidak selalu memuaskan karena cukup banyak warga masyarakat menggunakan hak pilih sebagai kebanggaan psikologis, seperti menunaikan kewajiban sebagai warga negara, menegaskan identitas kelompok, dan menunjukkan loyalitas terhadap partai.

Pendekatan di atas sama-sama berasumsi bahwa memilih merupakan kegiatan otonom, dalam arti bahwa dalam memilih tanpa ada paksaan dari pihak lain. Meskipun dalam kenyataannya, perilaku pemilih juga ditentukan oleh faktor-faktor lain seperti tekanan kelompok, intimidasi, dan paksaan dari kelompok atau pemimpin tertentu.⁴²

⁴² Ramlan Subakti, *Memahami Ilmu Politik*, (Jakarta: Grasindo, 2010). Hlm.185-188.

BAB IV

ANALISIS HASIL PENELITIAN

A. Proses Pergeseran Kekuasaan Elit Lokal di Desa Bontobulaeng

Elit adalah minoritas yang efektif dan bertanggung jawab. Dalam arti efektif setelah melihat pelaksanaan kegiatan terkait kepentingan dan perhatian kepada orang lain tempat golongan elite ini berkiprah. Golongan elite secara sosial mempunyai arti bertanggung jawab untuk merealisasikan tujuan-tujuan sosial yang penting dan menjaga terus berlanjutnya *social order*. Dibandingkan rakyat biasa golongan elit mempunyai tanggung jawab yang lebih besar.⁴³

Gerakan rakyat atau gerakan elit adalah fenomena situasional-kondisional. Muncul tidaknya gerakan rakyat ditentukan oleh situasi dan kondisi. Gerakan rakyat akan sangat mudah muncul bila ada keadaan yang sangat timpang di masyarakat. Ketimpangan yang sangat mencolok tidak lain karena besarnya tingkat kemiskinan dimasyarakat. Kemiskinan ini terjadi karena memang ada proses struktural yang membuat masyarakat miskin. Proses struktural yang memiskinkan masyarakat ini bisa dilacak saat orde baru melaksanakan revolusi hijau. Melalui revolusi hijau telah menambah kesenjangan antara petani kaya dan petani miskin. Petani kaya menjadi semakin kaya, sedangkan petani miskin tetap miskin. Meningkatnya ketimpangan ini membuat masyarakat mudah dipicu untuk melakukan perlawanan yaitu perlawanan golongan lemah terhadap orang kaya maupun negara.

⁴³ Yusron, *Elite Lokal dan Civil Society*, (Jakarta: Pustaka LP3ES Indonesia, 2009), Hlm. 38.

Elit lokal yang menyadarkan rakyat bahwa sedang terjadi perubahan sosial akibat proses modernisasi pertanian atau lebih dikenal dengan istilah revolusi hijau. Apabila rakyat disadarkan bahwa yang menjadi penyebab kemiskinan adalah revolusi hijau maka rakyat akan mempunyai kesadaran untuk melawan.

Kesadaran terhadap kondisi kemiskinan dan kelemahan serta tingkat pengangguran yang tinggi, maka tidak sulit bagi elit lokal untuk memberikan proses penyadaran kepada rakyat. Semakin tinggi tingkat kesadaran rakyat maka semakin mudah mengorganisasikan rakyat untuk melakukan perlawanan. Semakin tinggi pengorganisasian maka semakin tinggi pula kehadiran dan peran serta elit lokal. Sebab elit lokal itulah yang secara kultural mereka percayai.⁴⁴

Kelompok elit politik dilihat dari sifat dan karakternya dapat digolongkan menjadi tiga tipe, yaitu sebagai berikut. *Pertama*, elit politik yang dalam segala tindakan berorientasi pada kepentingan pribadi atau golongan, tipe elit ini bersifat tertutup (menolak golongan lain masuk dalam lingkara elit) dan juga bersifat konservatif. *Kedua*, elit politik liberal. Elit tipe ini, sifat dan perilakunya membuka seluas-luasnya bagi setiap warga masyarakat untuk meningkatkan status sosial. Elit ini bersifat terbuka dan cenderung membuat lapisan masyarakat bersifat pluralis, serta berorientasi kepada kepeningn umum. *Ketiga*, pelawan elit (*counter elite*). Menurut tipe ini, para pemimpin yang berorientasi pada khalayak dengan cara menentang segala bentuk kemapanan (*established order*) maupun dengan cara menentang segala bentuk perubahan. Ciri kelompok ini adalah ekstrim, tidak toleran, anti-intelektualisme, beridentitas rasial tertentu, dan

⁴⁴ Yusron, *Elite Lokal dan Civil Society*, (Jakarta: Pustaka LP3ES Indonesia, 2009), Hlm. 35-37.

menggunakan kekerasan dalam memperjuangkan aspirasinya. Kelompok elit ini terdiri atas sayap kiri (*left wing*) yang menuntut perubahan secara radikal dan revolusioner dan sayap kanan (*right wing*) yang memmentang berbagai perubahan sosial, budaya, ekonomi dan politik. Namun kedua sayap ini memperlihatkan diri sebagai pembawa suara rakyat.⁴⁵

Pergeseran elit yang terjadi dalam pemilihan Kepala Desa di Bontobulaeng merupakan sarana penentu untuk mengetahui siapa yang akan memimpin Desa Bontobulaeng dalam 6 tahun pada periode 2013-2019. Kepala desa yang terpilih merupakan elit politik yang akan memerintah Desa Bontobulaeng sekaligus mempunyai peran yang kuat untuk menentukan struktur perangkat desa yang nantinya akan menjadi elit politik di Desa Bontobulaeng.

Penulis melakukan wawancara dengan pemuda Bontobulaeng yaitu Andi Ikrayanto tentang bagaimana proses pergeseran kekuasaan yang terjadi di Desa Bontobulaeng

“Pada masa pemilihan kemarin banyak yang mengatakan bahwa Haslinda incumbent akan terpilih lagi maenjadi kepala desa, tetapi fakta dan realita yang terjadi bukan Haslinda yang terpilih, melainkan Rais lah yang terpilih, banyak yang terjadi pada masa-masa pemilihan kemarin diamana Haslinda yang berubah menjadi baik dan bersosialisasi kepada masyarakat, padahal sebelumnya Haslinda jarang sekali terlihat seperti itu, biasanya ia hanya tinggal di rumahnya atau keluar. Namun masyarakat sudah betul-betul tahu bagaimana sifat asli dari Haslinda, sedangkan Rais adalah sosok yang jiwa sosialnya tinggi, sebelum mencalonkan diri sebagai kepala desa ia sudah dekat dengan masyarakat, meskipun Rais mantan Preman tetapi terbukti dalam beberapa tahun masa jabatannya sudah banyak perubahan di Desa, jalan sudah banyak di aspal beton, pelayanan dikantor desa sudah bagus bahkan masyarakat

⁴⁵ Cholisin & Nasiwan, *Dasar-Dasar Ilmu Politik*, (Yogyakarta: Penerbit Ombak, 2012), Hlm. 54-55.

*bisa langsung mendatangi kerumahnya apabila jam kantor sudah berakhir.*⁴⁶

Hasil wawancara diatas menunjukkan bagaimana masyarakat yang sudah jenuh dan tidak mempercayai lagi kepada Haslinda untuk memimpin Desa Bontobulaeng dan lebih memilih Rais sebagai Kepala Desa.

Konsep pergantian (sirkulasi) elit juga dikembangkan oleh Pareto. Setiap masyarakat ada gerakan yang tak dapat ditahan dari individu-individu dan elit-elit kelas atas hingga kelas bawah, dan dari tingkat bawah ke tingkat atas yang melahirkan suatu peningkatan yang luar biasa pada unsur-unsur yang melorotkan kelas- kelas yang memegang kekuasaan, yang pada fihak lain justru malah meningkatkan unsur-unsur kualitas superior pada kelompok- kelompok (yang lain). Ini makin terisi kelompok-kelompok elit yang ada dalam masyarakat. Dan akibatnya, keseimbangan masyarakat pun menjadi terganggu. Karena inilah yang menjadi perhatian utama Pareto mengemukakan tentang berbagai jenis pergantian antara elit.⁴⁷ Kekuasaan merupakan salah satu yang menentukan posisi khusus dalam berpolitik, dimana kekuasaan itu merupakan kemampuan seseorang pelaku untuk mempengaruhi seorang pelaku lain, sehingga perilakunya menjadi sesuai dengan keinginan pelaku yang mempunyai kekuasaan.⁴⁸

Kekuasaan mendorong mereka yang memegang kekuasaan untuk terus mempertahankan kekuasaannya dengan dominasi dan melakukan eksploitasi

⁴⁶ Andi Ikrayanto (24 Tahun), Pelajar, *Wawancara*, Bontobulaeng, 27-11-2016.

⁴⁷ Varma, *Teori Politik Modern*, (Jakarta : Rajagrafindo Persedo, 2010), Hlm. 200-201.

⁴⁸ Mirian Budiardjo, *Dasar – Dasar Ilmu Politik*, (Jakarta : Pt Gramedia Pustaka Utama, 2008), Hlm. 60.

terhadap masyarakat.⁴⁹ Pola yang membatu para elit di Desa Bontobulaeng dalam proses pergeseran antara elit yang satu dengan elit yang lainnya dapat dilihat pada ekonomi, posisi politik, dan asal keluarga. Sistem kekerabatan atau pada berbagai etnis di Sulawesi selatan, hingga hari ini kelihatannya masih tetap dipertahankan dan dijujung tinggi. Sistem kekerabatan yang berlaku di Bontobulaeng, hubungan kekeluargaan seseorang dapat ditelusuri melalui dua jalur, yakni melalui hubungan kekeluargaan dari garis keturunan ayah maupun dari ibu. Haslinda merupakan elit yang dari golongan pendukung perolehan kekuasaan keluarga elit bangsawan, kemudian berbicara tentang ekonomi di Desa Bontobulaeng sebenarnya masyarakat atau faktor ekonomi bukan hal yang utama untuk dijadikan sebagai pendukung kekuatan baik itu dari elit bangsawan (Haslinda) atau elit bukan bangsawan (Rais). Tetapi ketika berbicara mengenai posisi politik Haslinda dan Rais memiliki porsinya masing-masing, tetapi dengan gaya atau karakter pemimpin yang blusukan, ramah dan terbuka membuat Rais unggul dari calon-calon yang lain tak terkecuali oleh Haslinda dan karakter pemimpin seperti Rais juga merupakan harapan masyarakat Bontobulaeng.

Tabel nama-nama kepala desa di Desa Bontobulaeng.

No	Nama	Golongan	Periode
1	Andi Benu	Bangsawan	1963-1993
2	Andi Amsir	Bangsawan	1993-2003
3	Haslinda	Bangsawan	2003-2013
4	Rais	Masyarakat baisesa	2013-2019

⁴⁹ Anggriani Alamsyah, *Etika Politik* (Makassar :UIN Alauddin Press, 2012), Hlm. 118.

Tabel di atas menunjukkan dominasi golongan bangsawan menjabat sebagai kepala desa mulai dari kepala desa pertama yaitu Andi Benu memimpin sejak tahun 1963 sampai tahun 1993, 30 tahun lamanya Andi Benu memimpin Desa Bontobulaeng, pada tahun 1993 dilanjutkan oleh anak Andi Benu yaitu Andi Amsir kepemimpinannya berlangsung 2 periode sampai pada tahun 2003, setelah berakhir masa jabatan Andi Amsir, kepala desa selanjutnya yaitu Haslinda istri Andi Amsir(mantan kepala desa), masa kepemimpinan Haslinda berlangsung 2 periode pada tahun 2003 sampai pada tahun 2013, di kepemimpinan Haslinda inilah dominasi golongan bangsawan terputus, sebab pada pemilihan kepala desa tahun 2013 Haslinda gagal kembali menjadi kepala desa, dan jabatan kepala desa dijabat oleh masyarakat biasa yaitu Rais yang menjabat pada tahun 2013 sampai pada tahun 2019.

Pola pergeseran yang terjadi pada pemilihan kepala desa di Desa Bontobulaeng yaitu tokoh masyarakat dan kepala dusun tidak di dominasi lagi oleh golongan bangsawan, pada pragraf dibawah ini penulis menjelaskan pola pergeseran yang terjadi di Desa Bontobulaeng:

Secara teoritis, semua manusia dapat di anggap sederajat. Akan tetapi, sesuai dengan kenyataan hidup kelompok-kelompok sosial, halnya tidaklah demikian. Perbedaan atas lapisan merupakan gejala universal yang merupakan bagian sistem sosial setiap masyarakat.⁵⁰ Pada beberapa masyarakat di dunia, terdapat kelas-kelas yang tegas sekali karena orang-orang dari kelas tersebut memperoleh sejumlah hak dan kewajiban yang dilindungi oleh hukum positif

⁵⁰ Soerjono Soekanto, *Sosiologi Suatu Pengantar*, (Jakarta: Rajawali Pers, 2012), Hlm. 202.

masyarakat yang bersangkutan. Warga masyarakat semacam itu sering kali mempunyai kesadaran dan konsepsi yang jelas tentang seluruh susunan lapisan dalam masyarakat.⁵¹ Misalnya di Kabupaten Bulukumba khususnya Desa Bontobulaeng ada istilah tertentu untuk masyarakat golongan bangsawan yaitu *Andi/Karaeng*. Pada awal mulanya terbentuk Desa Bontobulang kepala desa serta jajarannya di pegang oleh golongan bangsawan dan menjadikan golongan bangsawan di Desa Bontobulaeng sangat di hargai dan di hormati, para tokoh masyarakatpun di desa ini hampir semuanya berasal golongan bangsawan. Sehingga inilah yang membuat kekuasaan berpuluh-puluh tahun di pegang oleh golongan bangsawan, namun lambat laun eksistensi golongan bangsawan yang ada di Desa Bontobulaeng ini mulai terkikis dan puncaknya terjadi pada pemilihan kepala desa tahun 2013 yang lalu, dimana dari beberapa calon kepala desa tiga diantaranya berasal dari golongan bangsawan dan empat lainnya berasal dari masyarakat biasa dan yang terpilih menjadi kepala desa yaitu dari masyarakat biasa. Ini tidak lepas dari tokoh-tokoh masyarakat yang mana golongan bangsawanpun mulai terkikis pada ranah ini. Sehingga membuat peluang bagi masyarakat biasa untuk bersaing dan memenangkan pemilihan kepala desa yang terjadi di Desa Bontobulaeng.

Seperti yang tertera pada pragraf sebelumnya, bahwa pada mulanya di Desa Bontobulaeng kepala desa serta jajarannya dijabat oleh golongan bangsawan, dalam jajaran ini termasuk kepala dusun yang dimana semua kepala dusun di jabat oleh golongan bangsawan. Namun lambat laun pergeseran yang terjadi pada

⁵¹ Soerjono Soekanto, *Sosiologi Suatu Pengantar*, (Jakarta: Rajawali Pers, 2012), Hlm. 206.

kepala dusun yang dominan golongan bangsawan menjadi di dominasi lagi oleh masyarakat biasa atau bukan bangsawan. Pada pemilihan kepala desa yang terjadi di Desa Bontobulaeng penulis melihat pergeseran yang terjadi bukan hanya pada kepala desa namun juga terjadi pada tokoh masyarakat dan kepala dusun.

Pergeseran yang terjadi pada tokoh masyarakat dan kepala dusun ini sangat mempengaruhi pada pemilihan kepala desa, sebab suara-suara dari tokoh masyarakat dan kepala dusun yang bukan dari golongan bangsawan hampir keseluruhan mengarah kepada calon kepala desa Rais. Hal inilah yang menyebabkan menurunnya suara calon kepala desa dari golongan bangsawan. Melihat penjelasan pada pragraf diatas, bahwa peran dari tokoh masyarakat dan kepala dusun sangat berpengaruh dalam pemilihan kepala desa yang terjadi di Desa Bontobulaeng.

Pada pemilihan Kepala Desa Bontobulaeng ada tujuh kandidat yaitu Rais, Haslinda, A. Darnisa, A. Bangsawan, Ismail, Safaruddin dan Mansyur dalam pemilihan yang terjadi penulis akan membahas mulai dari prapemilihan sampai pascapemilihan.

a. Kampanye

Kampanye dapat dimengerti sebagai suatu komunikasi yang ditunjukan untuk memengaruhi orang atau kelompok lain agar menggunakan atau tidak menggunakan suara seperti yang diharapkan oleh pelaku kampanye pada suatu pemilihan. Sebab pemilihan umum merupakan salah satu dari beragam aktivitas

politik yang ada. Pemahaman ini muncul ketika Indonesia memasuki era baru dalam pemilihan umum yang lebih bebas, serta pemilihan kepala daerah di Indonesia.⁵²

Sama halnya kampanye yang terjadi di Desa Bontobulaeng ada dua bentuk yaitu secara terang-terangan dan sembunyi-sembunyi, pada beberapa tempat terlihat foto-foto kandidat seperti di pintu rumah warga, batas Desa dan lapangan sepakbola (tempat pencoblosan Kades). Dari hasil penelitian yang dilakukan penulis, penulis mewawancarai salah satu tokoh agama yaitu Imam Dusun Mattunggaleng, beliau mengemukakan.

*“Hettunna makkampanye suasanana mafella di Desae, faita di pendudukna Kepala Desae, maega calon lao dia’ millau untuk upilei, engka to makkampanye antara bola ke bola. Menurukku pemilihan kapala Desa eddi baru-barue beda siba pemilihan kapala Desa mallalloe, nasaba eddi baru-barue maega calonna dibanding mallalloe, apalagi masyarakat paimeng bosang tonni di kpala Desa mallalloe (Haslinda) nasaba pelayananna de’na makessing nappa bangunanna kurang to di banding Kepala Desae kokkoro(Rais H. Abd Salam). A. bangsawan ia upile eddi baru-barue nasaba keluargau nappa sitampe bolau paimeng, tapi ucennini ati pak aplus, eddi upadang langsung pak aplus de’ usobbui”*⁵³ (Dalam masa kampanye berlangsung ketegangan di dalam Desa sangat terlihat antara pendukung calon Kepala Desa, banyak calon yang mendekati saya untuk memilihnya, ada juga yang berkampanye dari rumah ke rumah. Menurut saya pemilihan Kepala Desa kemarin beda dengan pemilihan Kepala Desa yang lalu, itu karena sekarang banyak calon Kepala Desa dibandingkan yang lalu serta masyarakat juga sudah mulai jenuh terhadap Kepala Desa yang lalu (Haslinda) dimana pelayanan tidak terlalu bagus dan pembangunan yang sangat kurang jika di bandingkan dengan Kepala Desa sekarang (Rais H. Abd. Salam). Saya memilih A. Bangsawan dalam pemilihan kemarin karena selain keluarga dia juga tetangga tapi dalam hati saya, saya mendukung pak Aplus(nama gaul Rais) dan saya mengatakan langsung ini kepada pak Aplus).

⁵² Damsar, *Pengantar Sosialisasi Politik*, (Jakarta : Kencana Prenada Media Group, 2013), Hlm. 228.

⁵³ Anwar(50 tahun) Imam Dusun Mattunggaleng Desa Bontobulaeng, *Wawancara*, Bontobulaeng, 12-04-2016.

Melihat hasil wawancara diatas memberikan pelajaran bahwa dalam pemilihan strategi politik penting untuk dilihat sebagaimana tingkat efektifitas kampanye partai politik dalam setiap pemilihan umum, karena terkadang apa yang kita sudah siapkan (strategi politik) sejauh mungkin, namun ternyata di lapangan sangat berbeda. Dalam teknik kampanye ada yang disebut “dari pintu ke pintu” (*door to door campaign*) dilakukan dengan cara kandidat atau tim sukses mendatangi pemilih sambil menanyakan persoalan-persoalan yang mereka hadapi.⁵⁴ Dalam wawancara dengan salah satu tokoh masyarakat yaitu Pak Yasab yang diwawancarai oleh penulis membenarkan bahwa salah satu kampanye yang dilakukan oleh salah satu pendukung kandidat yaitu door to door. Kampanye

*“tellu ngesso sebelunna mattoddo Kepala Desa taue, ko henniki ulaoi bolana taue ngangke subuh urengi pemahaman wargae na uwillau dukungi pak aplus . pemahaman warengengi pekkuga kondisinna Desata hettunna karaeng pimpingi mappamula karaeng bennu gangke Haslinda kurang ladde bangunanna, nappa pelayannanna liwa to ja’ lao warga tannia karaeng. Kuna’ ro millau dukungan untuk Rais nasaba gaulki nappa liwa to kessi lao ditaue, mau to bekas paremang tapi purato maccoe mancaji jamaah tabligh”*⁵⁵ (Pada tiga hari menjelang pemilihan Kepala Desa, saya berjalan dari rumah kerumah warga pada malam hari sampai subuh untuk memberikan pemahaman serta meminta dukungan untuk memilih Rais (biasa dipanggil Aplus). Pemahaman yang saya berikan tentang bagaimana kondisi Desa selama golongan darah biru (bangsawan) dari Kepala Desa pertama(karaeng Benu) sampai saat ini (Haslinda) sangat kurang pembangunannya, dan pelayanannya bisa dibilang sangat buruk ke kalangan masyarakat bawah. Dan saya maminta dukungan untuk Rais karena jiwa sosial Rais sangatlah bagus meskipun beliau mantan preman tapi beliau pernah juga menjadi anggota jamaah Tabliq).

⁵⁴ Mulianyah A. Ways, *Political Ilmu Politik, Demokrasi, Partai Politik dan Welfare State* (Yogyakarta: Litera Yogyakarta, 2015) , Hlm. 149-150.

⁵⁵ Yasab (49 tahun) Tokoh Masyarakat Desa Bontobulaeng, *Wawancara*, Bontobulaeng 09-10-2016.

Pada masa kampanye yang terjadi pada saat pemilihan kepala desa di Desa Bontobulaeng bisa dilihat pada gambaran di atas bahwa kampanye yang dilakukan oleh salah satu pendukung kandidat sangat mempengaruhi warga untuk tidak memilih pemimpin dari golongan bangsawan, melainkan menganjurkan memilih pemimpin dari golongan yang bukan bangsawan terkhususnya kepada Rais(Kepala Desa terpilih).

b. Pemilihan

Indonesia adalah negara yang mencita-citakan negara demokrasi yang maju dan sejahtera. Demokrasi adalah sebuah sistem kenegaraan yang syarat dengan kemerdekaan, kebebasan, kebijaksanaan, keadilan, keseimbangan dan lain sebagainya. Hal tersebut akan menjadi pijakan negara untuk menerbitkan rakyatnya menuju negara yang benar-benar merdeka dan tanpa ada kediktatoran, anarkisme, dan diskriminatif. Menjadi negara demokratis memang sulit, tetapi kalau praktik negara demokratis berjalan secara ideal, maka negara atau bangsa Indonesia akan keluar dari yang namanya keterpurukan.⁵⁶

Mekanisme pemilihan pilkada langsung hanya bagian kecil dari peningkatan kualitas demokrasi ditingkat lokal. Ia tidak dengan sendirinya menjamin (*taken for granted*) peningkatan kualitas demokrasi itu sendiri. Demokrasi ditingkat lokal sangatlah membutuhkan berbagai persyaratan, khususnya bagi masyarakat (para pemilih) itu sendiri sebagai pemilik tertinggi kedaulatan di negeri ini. Bahkan sangat disayangkan karena tingkat pendidikan yang rendah,

⁵⁶ Muliansyah A. Ways, *Political Ilmu Politik, Demokrasi, Partai Politik & Welfare State*. (Yogyakarta: Buku Litera Yogyakarta, 2015), Hlm. 96.

belum terbiasa untuk aktif berpartisipasi cenderung emosional (irational) dalam proses politik mereka juga sangat dimnipulasi, baik secara simbolik maupun secara material yang kemudian sangat menjauhkan mereka dari nilai- nilai demokrasi itu sendiri.⁵⁷

Seperti yang terjadi di Desa Bontobulaeng Demokrasi yang berlangsung pada pemilihan Kepala Desa, pilkades yakni tahapan yang di tunggu-tunggu jauh hari sebelumnya, karena dalam tahapan inilah berlangsungnya pemilihan yang mana menentukan siapakah yang terpilih menjadi kepala desa selama 6 tahun kedepannya. Partisipasi masyarakat dapat dilihat pada saat pemilihan berlangsung, warga masyarakat sangat antusias dalam memberikan dukungan dan suaranya kepada kandidat yang mereka dukung. Setelah memberikan hak suaranya warga masyarakat tidak langsung meninggalkan tempat pemungutan suara tetapi mereka tetap tinggal dan menunggu sampai penghitungan suara selesai. Mereka ingin mengetahui hasil penghitungan suara apakah kandidat yang mereka dukung terpilih atau tidak.

Saat penulis melaksanakan salah satu tugas Kampus yaitu Kuliah Kerja Nyata (KKN) di Desa Bntobulaeng, penulis sempat mewawancarai Andi Amri Syam salah satu tokoh pemuda tentang bagaimana proses pemilihan Kepala Desa pada priode 2013.?

Pemilihan Kepala Desa kemarin bisa dibilang sexy kenapa saya bilang begitu karena banyak polisi, tentara dan satpol PP yang mengawasi berlangsungnya pencoblosan hingga pemungutan suara selesai. Karena polisi mempekirakan jika Rais tidak terpilih maka pemilihan akan kacau, untung saja yang naik adalah Rais klau bukan saya tidak tau bagaimana,

⁵⁷ Salim Said, *Kebijakan Elits Politik Indonesia*, (Yogyakarta : Pustaka Pelajar, 2006), Hlm. 180.

karena banyak teman preman dari luar yang datang mengawasi pemilihan. Pada saat pencoblosan perolehan suara pak Aplus tidak pernah dikalahkan tapi sempat selisih 10an suara antara Rais dengan ibu Hasinda dan pada saat itu situasi sangat tegang di antara kandidat dan para pendukung masing-masing hingga akhirnya suara Rais kembali mejauh memimpin selisih lebih dari 100 suara dari Haslinda hingga selesai dan selisihnya yaitu lebih dari 200 suara dari 2000an pemilih yang memilih.⁵⁸

Hasil wawancara diatas menunjukkan berjalannya proses penyoblosan kepala desa sampai selesai yang dimenangkan oleh Rais. Berikut ini tabel perolehan suara pemilihan kepala desa yang berlangsung di Desa Bontobulaeng.

No	Nama calon Desa	Jumlah hak pemilih	Hasil suarah yang diperoleh kandidat
1.	Rais H. Abdul Salam (masyarakat biasa)	2672	759
2.	Haslinda (bangsawan)		524
3.	Ismail (masyarakat biasa)		396
4.	Andi Darnisa(bangsawan)		291
5.	Andi Bangsawan(bangsawan)		302
6.	Safarudin(masyarakat biasa)		143
7.	Mansur(masyarakat biasa)		127

⁵⁹

Tabel di atas menunjukkan perolehan suara pemilihan yang terjadi di Desa Bontobulaeng, dan dapat dilihat bahwa Rais memperoleh suara terbanyak meninggalkan para calon-calon lainnya dengan selisih cukup jauh dari pesaing

⁵⁸ Andi Amri Syam (31 tahun) Tokoh Pemuda Desa Bontobulaeng, *Wawancara*, Bontobulaeng, 05-04-2016.

⁵⁹ Dokumen Desa Bontobulaeng 2013/20219, Tanggal 08-10-2016.

terdekat yaitu Haslinda atau *incumbent*. Dapat dilihat bahwa perolehan suara dari golongan masyarakat biasa terbilang tinggi karena jika di totalkan suara dari golongan masyarakat biasa berjumlah 1425 dan dari golongan bangsawan memiliki total suara 1247, artinya golongan bangsawan di Desa Bontobulaeng sudah mulai menurun elektabilitasnya dan masyarakat biasa mulai meningkat elektabilitasnya.

Keadaan pemilihan yang terbilang panas juga diungkapkn oleh mantan calon kepala desa sekaligus Kepala Dusun Pumpikatu Pak Ismail.

*“Hettunna mattoddo taue mapella suasanae, iya maddumba dumbaka nasaba nappaku eddi mancaji calon kapala Desa, suasanana aman mua nasaba maega mua keamanan engka, namu’ to kafang kurang tim keamanan tafi’ tette toi aman nasaba timna Rais hedding makkebbu resyu tapi ia mua menre. Namu’to dikalaka tafi maega pangalamang uruntu, sebelum mattoddo taue pura uwisseng kedda Tania iya menre’ mancaji Desa. Naulle matu’ mattama sikka mancaji calong. Makessing kalea Rais nasaba iya baru-barue eddi balinna hettunna mattoddo’ taue tafi tetteka napercai mancaji kapala dusun”.*⁶⁰ (Pada saat pencoblosan saya merasa deg-degan karena ini adalah pengalaman pertama saya mencalonkan diri sebagai Kepala Desa, suasana di TPS aman dan kondusif karena banyak tim pengamanan, meskipun tim pengamanan sedikit saya yakin pemilihan akan tetap berjalan aman, karena satu-satunya kandidat yang bisa bikin ricuh hanya Rais. Sebelum hari pencoblosanpun saya sudah tahu bahwa saya tidak akan terpilih sebagai Kepala Desa, Meskipun saya kalah tapi banyak pengalaman yang bisa dipetik, mungkin berikutnya lagi saya akan masuk sebagai calon. Rais sangatlah baik mengapa saya mengatakan hal demikian, sebelum maju sebagai calon kepala desa, saya menjabat sebagai kepala Dusun Pumpikatu dan memundurkan diri untuk maju pencalonan tapi setelah pemilihan Rais Tetap mempercayakan jabatan kepala dusun kepada saya)

Penggolongan partisipasi politik bahwa memilih dalam pemilihan merupakan salah satu bentuk partisipasi politik, bagaimana perilaku politik dalam

⁶⁰ Ismail (51 tahun) Mantan Calon Kepala Desa Bontobulaeng, *Wawancara*, Bontobulaeng, 11-10-2016.

pemilihan dapat dijelaskan dalam pendekatan perilaku pemilih.⁶¹ Perilaku pemilih yang sangat bersemangat mengikuti proses demokrasi yang berlangsung dan ikut berpartisipasi dengan memilih salah satu calon menunjukkan adanya harapan perubahan masyarakat Desa Bontobulaeng untuk kedepannya ada perubahan yang terjadi dalam sosok pemimpin Kepala Desa.

Rais menerima suara terbanyak dengan selisih 200an suara dari *incumbent* Haslinda yang menempati suara terbanyak ke dua, dengan perolehan suara itu maka Rais dinyatakan sebagai pemenang dalam pemilihan Kepala Desa dan berhak memimpin 6 tahun kedepan Desa Bontobulaeng. Penulis juga melakukan wawancara dengan Kepala Desa Bontobulaeng yaitu Rais.

“Saya maju sebagai calon kepala desa karena memang dalam hati saya tergugah untuk maju disebabkan melihat kondisi Desa dari segi pembangunannya sangat minim, saya maju karena memang ingin membangun Desa dan ingin memberikan pelayanan terbaik kepada masyarakat, tidak seperti kepla desa kemarin banyak warga yang mengeluhkan masalah pelayanan apalagi masalah pembangunan, contohnya jika melakukan rapat pendapat yang diajukan masyarakat tidak di hargai, dan pada pendapat atau keputusan yang diambil tetap pendapat mereka sendiri meski pendapat warga lebih baik ketimbang pendapat mereka. Jadi masyarakat banyak yang sudah jenuh dan kecewa. Dalam pemilihan kemarin saya maju sebagai calon kepala desa hanya benar-benar mengandalkan sosialisasi kepada masyarakat, karena jika mengandalkan perekonomian tidak akan bisa sebab perekonomian keluarga saya ada pada perekonomian kelas bawah. Bahkan pada masa-masa kampanye kemarin para wargalah yang membawa kopi, gula, rokok dan sebagainya ke rumah. Pada masa kampanye kemarin, saya tidak mempunyai strategi khusus, yang saya lakukan hanya mengandalkan sosialisasi terhadap masyarakat, menerima masukan-masukan yang diberikan oleh warga. Warga yang mendukunglah mempunyai peran besar atas terpilihnya saya sebagai kepala desa, Dan alhamdulillah

⁶¹ Cholisin & Nasiwan, *Dasar-Dasar Ilmu Politik*, (Yogyakarta: Penerbit Ombak, 2012) Hlm. 152.

sekarang jika melihat pembangunan warga sudah melihat kemajuan contohnya saja sudah banyak jalan beton yang dibangun serta pelayanan bisa selalu terbuka.”⁶²

Pragraf diatas menunjukkan hasil wawancara penulis dengan kepala desa terpilih yaitu Rais H. Abd Salam. dimana Rais merupakan calon terpilih menjadi kepala desa dengan hanya mengandalkan pendekatan-pendekatan sosial kepada masyarakat desa.

B. Faktor-Faktor yang Membuat Bangsawan tidak Terpilih lagi dalam Pemilihan Kepala Desa di Desa Bontobulaeng

Parameter terwujudnya demokrasi lokal di tingkat lokal adalah pelaksanaan pemilu lokal di tingkat lokal adalah pelaksanaan pemilu lokal yang dilakukan secara teratur, kompetitif, jujur dan adil. Pemilu lokal merupakan bentuk partisipasi masyarakat dalam berdemokrasi, dari hasil kegiatan tersebut nantinya diperoleh wakil-wakil rakyat atau pemimpin sesuai aspirasi masyarakat. Arena politik yang didasarkan pada tatanan politik selama ini hanya diperuntukan bagi elit politik tertentu, birokrasi, ataupun militer sehingga menutup peluang bagi partisipasi politik rakyat, termasuk bagi masyarakat elit (bukan bangsawan).⁶³

Kekuasaan oleh golongan bangsawan pernah beberapakali menduduki posisi politik teratas yaitu sebagai pemimpin daerah atau kepala desa. Kekuasaan politik sebagai bagian kekuasaan sosial memiliki keterkaitan juga dengan kekuasaan alam. Kekuasaan politik merupakan kemampuan untuk mempengaruhi kebijaksanaan umum (pemerintah) baik terbentuknya maupun akibatnya sesuai

⁶² Rais (43 tahun) Kepala Desa Bontobulaeng, *Wawancara*, Bontobulaeng, 11-10-2016

⁶³ Syharil Karim, *Politik Desentralisasi Membangun Demokrasi Lokal*, (Makassar : Alauddin University Press 2012), Hlm. 118.

dengan tujuan pemegang kekuasaan sendiri. sebagai bagian dari kekuasaan maka kekuasaan politik memang berkaitan dengan kehidupan manusia/masyarakat. Tetapi analisis yang menekankan aspek paksaan dari kekuasaan akan cenderung memandang politik sebagai perjuangan, pertentangan, dominasi, dan konflik dan cenderung melihat tujuan-tujuan yang ingin dicapai oleh elit politik tidak menyangkut masyarakat secara keseluruhan, melainkan menyangkut kepentingan kelompok kecil masyarakat.⁶⁴ hal inipun pernah terjadi di Desa Bontobulaeng yang selalu dipimpin oleh elit politik bangsawan, tetapi pada pemilihan 2013 arena politik juga sudah dimainkan oleh elit dan tak terkecuali oleh elit bukan dari bangsawan atau masyarakat biasa.

Adapun ayat yang menggambarkan fenomena pemilihan kepala desa yang terjadi di Desa Bontobulaeng yang berbunyi : Qs. Al-Baqarah 2:247

وَقَالَ لَهُمْ نَبِيُّهُمْ إِنَّ اللَّهَ قَدْ بَعَثَ لَكُمْ طَالُوتَ مَلِكًا ۚ قَالُوا أَنَّى يَكُونُ لَهُ
 الْمُلْكُ عَلَيْنَا وَنَحْنُ أَحَقُّ بِالْمُلْكِ مِنْهُ وَلَمْ يُؤْتَ سَعَةً مِّنَ الْمَالِ ۚ قَالَ إِنَّ اللَّهَ
 اصْطَفَاهُ عَلَيْكُمْ وَزَادَهُ بَسْطَةً فِي الْعِلْمِ وَالْجِسْمِ ۗ وَاللَّهُ يُؤْتِي مَلَكَهُ مَن
 يَشَاءُ ۗ وَاللَّهُ وَاسِعٌ عَلِيمٌ ﴿٢٤٧﴾

Terjemahnya:

Nabi mereka mengatakan kepada mereka: "Sesungguhnya Allah Telah mengangkat Thalut menjadi rajamu." mereka menjawab: "Bagaimana Thalut memerintah kami, padahal kami lebih berhak mengendalikan pemerintahan daripadanya, sedang diapun tidak diberi kekayaan yang cukup banyak?" nabi (mereka) berkata: "Sesungguhnya Allah Telah memilih rajamu dan menganugerahinya ilmu yang luas dan tubuh yang perkasa." Allah memberikan pemerintahan kepada siapa yang dikehendaki-Nya. dan Allah Maha luas pemberian-Nya lagi Maha Mengetahui.

⁶⁴ Cholisin & Nasiwan, *Dasar-Dasar Ilmu Politik*, (Yogyakarta: Penerbit Ombak, 2012), Hlm 45-48.

Ayat di atas menggambarkan tentang kepemimpinan yang tidak harus dari golongan bangsawan ataupun dari orang kaya tetapi orang yang benar-benar ingin memimpin dengan baik dan bijak, ayat tersebut sangat mendukung tentang apa yang terjadi di Desa Bontobulaeng, pada pemilihan kepala desa yang bertarung antara golongan bangsawan dengan masyarakat biasa.

Kasus pergeseran kekuasaan yang terjadi di Desa Bontobulaeg, pada pemimpin sebelumnya masyarakat merasa kurang dihargai dan pemimpin harus di hargai bagaikan raja, hal inilah yang menjadi alasan masyarakat tidak melirik lagi pemimpin dari golongan bangsawan. Pada siklus inilah adanya pergeseran kekuatan elit dan digantikan oleh kekuatan elit dari bukan bangsawan, celah inilah menjadi kelemahan elit bangsawan (Haslinda) dan menjadi kekuatan oleh elit bukan bangsawan (Rais), pada celah inilah yang dimanfaatkan oleh Rais untuk mengalahkan Haslinda pada pemilihan kepala desa. Kesalahan yang dibuat pemerintah merupakan kelemahan baginya. Tetapi jika lawan tidak mampu menggunakan kelemahan ini dengan cara yang benar kepada masyarakat pemilih, kelemahan tersebut tidak akan dapat bisa dimanfaatkan. Suatu kritik negatif terhadap suatu politik yang merupakan kelemahan pihak lawan, tidak selalu menghasilkan kekuatan bagi pihak tertentu⁶⁵ seperti yang di ungkapkan oleh Ewa

Kupile pak aplus nasaba eloka parellu perubahan pammarenta di kamponge. Nasaba rekko karaeng pimpingi, masyarakat biasa mangali' komunikasi siba pamarenta Desata, carata mabbicara dipaceniki iga missennangi sala paui taue. Kuni eddi keunngulanna pak aplus Kepala Desa kokkoro, taunna macca sosialisasi siba masyaraka'ke, macca mita kondisi ko maccarita siba taue. Intina butua Kepala Desa masennang na

⁶⁵ Peter Schroder, *Strategi Politik*, (Jerman: nomos, baden-baden. 2000), Hlm. 83.

engkato hassele dita pole jama-jamanna na perullu to pemimpin iya mitai masyarakatta siba macca turusi elonna masyarakatta".⁶⁶ (Saya memilih pak Aplus(Rais) itu karena saya merasa perlu ada perubahan dalam bentuk pemerintahan dikampung ini karena kalau dari elit bangsawan yang memimpin saya yang masyarakat biasa segan - segan untuk berkomunikasi dengan pihak pemerintahan cara bicara harus diperbaiki karena ini kami berkomunikasi dengan orang bangsawan dan ke unggulan dari Rais itu orangnya bersosialisasi bisa menepatkan dirinya untuk bicara dengan siapa saja intinya saya butuh Kepala Desa yang santai dan ada hasil kerja yang tidak perlu terlalu di agung agungkan , pemimpin yang merakyat).

Pareto mempertegas bahwa pada umumnya elit berasal dari kelas yang sama, yaitu orang-orang kaya dan pandai, dan biasanya elit jumlahnya lebih sedikit.⁶⁷ Pilihlah aku adalah kata yang paling indah di ucapkan dalam sebuah narasi, kata yang pendek tetapi tersimpan makna-makna yang terkandung di dalamnya. Alam demokrasi memberikan kesempatan kepada kita semua untuk menentukan pilihan-pilihan sesuai hati nurani manusia.⁶⁸ Pergeseran yang terjadi pada pemilihan adalah minat masyarakat yang ingin memiliki pemimpin baru, terlihat dengan terpilihnya kepala desa dari masyarakat biasa.

Berikut penulis menjelaskan faktor-faktor tidak terpilihnya bangsawan dalam pemilihan kepala desa di Desa Bontobulaeng.

1. Menurunnya karisma bangsawan dimata masyarakat.

Warga suatu masyarakat pedesaan mempunyai hubungan yang lebih erat dan lebih mendalam ketimbang hubungan mereka dengan warga masyarakat pedesaan lainnya. Sistem kehidupan biasanya berkelompok atas

⁶⁶ Ewa (22 tahun) Masyarakat Desa Bontobulaeng, *Wawancara*, Bontobulang 10-10-2016.

⁶⁷ Robert Van Niel, *Munculnya Elite Modern Indonesia*, (Penerbit Pustaka Jaya, Jakarta,1984), Hlm. 12.

⁶⁸ Mulianyah A. Ways, *Political Ilmu Politik, Demokrasi, Partai Politik dan Welfare State* (Yogyakarta: Litera Yogyakarta, 2015), Hlm. 118.

dasar sistem kekeluargaan. Golongan orang-orang tua pada masyarakat pedesaan umumnya memegang peranan penting. Orang akan selalu meminta nasihat pada mereka apabila ada kesulitan yang dihadapi. Kesukarannya adalah bahwa golongan orang-orang tua itu mempunyai pandangan yang didasarkan pada tradisi yang kuat, sehingga sukar untuk melakukan perubahan-perubahan yang nyata.⁶⁹

Kebudayaan khusus kelas sosial. Di dalam setiap masyarakat akan dijumpai lapisan sosial karena setiap masyarakat mempunyai sikap menghargai yang tertentu terhadap bidang-bidang kehidupan yang tertentu pula. Dengan demikian kita mengenal lapisan sosial yang tinggi, rendah dan menengah. Masing-masing kelas sosial mempunyai kebudayaannya masing-masing, menghasilkan kepribadian yang tersendiri pula pada setiap diri anggota-anggotanya.⁷⁰ Contohnya yang terjadi di desa bontobulaeng mempunyai kelas sosial dari golongan bangsawan dan masyarakat biasa dan kebudayaan memiliki perbedaan.

Pada wawancara penulis dengan Aspin (Tokoh Pemuda) tentang menurunnya karisma bangsawan.

“Ada beberapa faktor yang membuat karisma bangsawan khususnya kepala desa sebelumnya (Haslinda) menurun di Desa Bontobulaeng, seperti sifatnya yang agak sombong, kepemimpinannya yang tertutup serta pada masa kepemimpinannya kurangnya pembangunan. Hal-hal itulah yang membuat karisma dari bangsawan menurun, sehingga masyarakat yang sangat mempercayai golongan bangsawan lama-lama mulai jenuh,

⁶⁹ Soerjono Soekanto, *Sosiologi Suatu Pengantar*, (Jakarta: Pt Radja Grafindo Persada, 2004), Hlm. 153-154.

⁷⁰ Soerjono Soekanto, *Sosiologi Suatu Pengantar*, (Jakarta: Pt Radja Grafindo Persada, 2004), Hlm. 189.

dan pada pemilihan kemarin sangat terlihat bagaimana masyarakat tidak lagi mempercayai golongan bangsawan menjadi kepala desa mereka lebih percaya kepada masyarakat biasa.”⁷¹

Wawancara diatas menunjukkan bagaimana masyarakat tidak lagi mempercayai bangsawan karena beberapa faktor yang karisma dari golongan bangsawan menurun dan imbasnya terlihat pada pemilihan kepala desa, dimana yang menjadi kepala desa bukan lagi dari golongan bangsawan melainkan dari masyarakat biasa.

Golongan bangsawan dalam sosiologi merupakan golongan yang mempunyai kelas tertinggi dibanding masyarakat lainnya, seperti yang terjadi pada Desa Bontobulaeng, bangsawan sangat dipandang dan sangat di hargai oleh masyarakat, tetapi pada dekade terakhir ini karisma dari golongan bangsawan mulai menurun sehingga berdampak pula pada pemilihan kepala desa. Pada pemilihan kepala desa yang terjadi di Bontobulaeng, ada tiga calon dari golongan bangsawan dan empat calon dari masyarakat biasa, namun yang terpilih melainkan dari masyarakat biasa, ini menandakan bahwa kekarismatikan dari golongan bangsawan sudah menurun sehingga masyarakat tidak lagi mempercayai untuk menjadi kepala desa, walaupun dari pertama terbentuknya Desa Bontobulaeng sudah di pimpin oleh golongan bangsawan. Alasan yang dikemukakan warga desa tidak memilih calon kepala desa dari bangsawan bermacam-macam ada yang mengatakan sudah jenuh pada kepemimpinan golongan bangsawan, ada pula yang mengatakan selama golongan bangsawan yang memimpin

⁷¹ Aspin (35 Tahun) Tokoh Pemuda Dusun Serre, *Wawancara*, Bontobulaeng, 27-11-2016.

pelayanan dan pembangunan di desa sangatlah minim. Berbagai pendapat yang dikemukakan oleh warga.

2. Pemilih Rasional

Pemilihan umum berarti rakyat melakukan kegiatan memilih orang atau sekelompok orang menjadi pemimpin rakyat, pemimpin negara atau pemimpin pemerintahan. Hal ini berarti pemimpin itu dipilih oleh rakyat, jadi melalui pemilihan umum, rakyat yang memunculkan calon pemimpin pemerintahan. Pemilihan umum adalah sebuah mekanisme politik untuk mengartikulasikan aspirasi dan kepentingan warga negara dalam proses memilih sebagai rakyat menjadi pemimpin pemerintahan⁷².

Keikutsertaan warga negara dalam pemilihan umum merupakan serangkaian kegiatan membuat keputusan, yakni apakah memilih atau tidak memilih dalam pemilihan umum.⁷³ Pilihan rasional adalah bahwa 'ketika dihadapkan pada beberapa jenis tindakan, orang biasanya melakukan apa yang mereka yakini berkemungkinan mempunyai hasil yang terbaik.'⁷⁴ Bagi pemilih, pertimbangan untung rugi digunakan untuk membuat keputusan tentang partai atau kandidat yang dipilih, terutama untuk membuat keputusan apakah ikut memilih atau tidak ikut memilih?. Pendekatan rasional ini tidak selalu memuaskan karena cukup banyak warga masyarakat menggunakan hak pilih sebagai kebanggaan psikologis, seperti

⁷² Toni Andrianus Pito, *Mengenal Teori-Teori Politik dari Sistem Politik Sampai Korupsi*, (Bandung: Nuansa, 2006). Hlm. 301.

⁷³ Ramlan Subakti, *Memahami Ilmu Politik*, (Jakarta: Grasindo, 2010). Hlm. 185.

⁷⁴ David Marsh & Gerry Stoker, *Teori dan Metode dalam Ilmu Politik*, (Bandung: Nusa Media, 2010), Hlm. 76.

menunaikan kewajiban sebagai warga negara, menegaskan identitas kelompok, dan menunjukkan loyalitas terhadap partai.⁷⁵

Pemilihan kepala desa yang terjadi di Desa Bontobulaeng, warga masyarakat sudah mulai menggunakan akal rasional mereka untuk memilih calon pemimpinnya, di mana mereka sudah mengetahui mana pemimpin yang baik dan mana pemimpin yang kurang baik untuk menjadi kepala desa. Jika melihat perbandingan yang terjadi antara pemimpin dari golongan bangsawan dengan masyarakat biasa, penulis melihat perbedaan yang signifikan dimana pada saat desa dipimpin dari bangsawan pembangunan dan pelayanan sangat tidak mendukung, sedangkan pemimpin dari masyarakat biasa dari sektor pembangunan dan pelayanannya sangat disukai oleh warga, terbukti dengan banyaknya pembangunan jalan serta irigasi dan pelayanan yang mengutamakan kepentingan warga daripada kepentingan pribadi.

Penulis melihat adanya minat masyarakat yang ingin dipimpin oleh pemimpin yang merakyat, dari sinilah penulis dapat mengamati bahwa kekuasaan yang dimiliki oleh Rais itu menunjukkan pemimpin yang merakyat dimana masyarakat selama ini mengharapkan kepemimpinan yang seperti itu. Wawancara diatas menunjukkan bahwa Rais terpilih dari masyarakat sesuai dengan hati nurani bukan dengan materi melainkan ingin melihat perubahan.

3. Genealogi Rais

⁷⁵ Ramlan Subakti, *Memahami Ilmu Politik*, (Jakarta: Grasindo, 2010). Hlm. 187.

Rais lahir di Desa Bontobulaeng pada 05 Mei 1973 dari pasangan H. Abd Salam dengan Hj. Tati, Rais berasal dari keluarga yang sangat sederhana, kedua orang tuannya hanyalah petani, ia adalah anak ke 3 dari empat bersaudara, dimana saudara tertuanya bernama Pak Jong, kakak keduanya seorang perempuan yang bernama ibu Hartina dan adiknya seorang perempuan yang bernama Anti, mereka berempat sudah berkeluarga dan memiliki anak, Rais menikah dengan Ardianti dan memiliki empat anak, tiga laki-laki dan satu perempuan. Ia bersekolah di SDN 188 Bulukumba, setelah lulus di sekolah dasar melanjutkan pendidikannya di SMPN 15 Bulukumba. Setelah lulus sekolah menengah pertama, beliau berhenti bersekolah dan membantu orang tua bekerja di kebun setelah beberapa tahun membantu orang tua, kemudian mengambil paket C untuk ijazah SMA, ia pernah mengalami masa-masa buruk selama hidupnya dengan menjadi preman, imbasnya pernah mendapat tikaman dari lawannya, setelah menikah ia memilih merantau ke Kolaka untuk berkebun dan setelah beberapa tahun hidup di Kolaka ia kembali ke Desa Bontobulaeng dan ikut menjadi jama'ah tabliq selama beberapa tahun, setelah jadi jama'ah tabliq ia kemudian maju mencalonkan diri sebagai Kepala Desa Bontobulaeng.

Pada pencalonannya menjadi kepala desa pada tahun 2013, ia terpilih menjadi kepala desa dengan perolehan suara sebanyak 759 dan memimpin desa pada periode 2013-2019. Pada masa-masa kepemimpinannya banyak perubahan yang terjadi pada Desa Bontobulaeng, pada pemilihan Bupati Bulukumba tahun 2015 ia aktif sebagai tim sukses

dari pasangan A. Sukri dan Tommi Satria, ia sangat dekat Bupati dan Wakil Bupati Bulukumba. Ia juga sering mendapat sanjungan dari Wakil Bupati Bulukumba atas kinerja pembangunan di Bontobulaeng.

Melihat Genealogi dari Rais, membuktikan bahwa seseorang yang lahir dari keluarga sederhana dan pendidikan tidak terlalu tinggi namun memiliki pengalaman yang luas, dan memiliki jiwa sosial yang tinggi bisa menjadi kepala desa. itulah salah satu faktor yang membuat Rais dipilih oleh masyarakat, dengan jiwa sosialnya yang tinggi dan pandai bergaulnyalah membuat masyarakat tertarik dan memilihnya. Masyarakat Desa Bontobulaeng sudah melihat gagal pada kepemimpinan golongan bangsawan, karena dari segi pembangunan yang kurang dan pelayanannya yang sangat tertutup.

Adapun wawancara penulis dengan salah satu masyarakat Desa Bontobulaeng yang ikut dalam pemilihan yakni ibu Ani.

UNIVERSITAS ISLAM NEGERI
 “Kupile pak aplus nasaba eloka parellu perubahan pammarenta di kamponge. Nasaba rekko karaeng pimpingi, masyarakat biasa mangali’ komunikasi siba pamarenta Desata, carata mabbicara dipaceniki iga missennangi sala pawai taue. Kuni eddi keunngulanna pak aplus Kepala Desa kokkoro, taunna macca sosialisasi siba masyaraka’ke, macca mita kondisi ko maccarita siba taue. Intina butua Kepala Desa masennang na engkato hassele dita pole jama-jamanna na perullu to pemimpin iya mitai masyarakatta siba macca turusi elonna masyarakatta”.⁷⁶ (Saya memilih pak aplus itu karena saya merasa perlu ada perubahan dalam bentuk pemerintahan dikampung ini karena kalau dari elit bangsawan yang memimpin, saya yang masyarakat biasa segan-segan untuk berkomunikasi dengan pihak pemerintah, cara bicara harus diperbaiki siapa tau salah kata, beginilah cara kami berkomunikasi dengan orang bangsawan, dan ke unggulan dari pak aplus itu orangnya bersosialisasi bisa menepatkan dirinya untuk bicara dengan siapa saja, intinya saya butuh kepala desa yang santai

⁷⁶ Ani (48 tahun) Masyarakat Desa Bontobulaeng, Wawancara, Bontobulaeng 10-10 - 2016.

dan ada hasil kerja yang nyata, serta tidak perlu terlalu di agung-agungkan bagaikan raja, tentunya pemimpin yang merakyat).

Wawancara diatas menggambarkan bahwa masyarakat memilih karena ingin adanya perubahan dan ingin mencoba sesuatu yang baru dan itu terbukti dari kepemimpinan Rais beberapa tahun ini di pergunakan untuk mengelola sumberdaya-sumberdaya ekonomi dan sosial guna pembangunan masyarakat. Melihat pembangunan dan pelayanan yang terjadi selama Rais menjadi kepala desa, jelas ini membuktikan bahwa kepemimpinan dari seorang elit bukan bangsawan lebih baik dibanding dengan elit bangsawan yang memimpin.

Kekuasaan bisa muncul dalam suatu proses hubungan pertukaran, karena kekuasaan merupakan hasil hubungan pertukaran yang timbang. Kekuasaan muncul ketika seseorang atau sekelompok orang membutuhkan sesuatu dari seseorang atau sekelompok orang lainnya, namun tidak mempunyai sesuatu yang sama nilainya sebagai penukar, sehingga barang dan jasa yang dibutuhkan tersebut hanya bisa dipenuhinya melalui ketundukan atau kepatuhan terhadap kekuasaan mereka yang menguasai barang dan jasa tersebut.⁷⁷

Kekuasaan dari elit bukan bangsawan muncul ketika adanya kejenuhan dari masyarakat Bontobulaeng dan sosok pemimpin yang merakyat yang dicari menimbulkan adanya anggapan dari warga masyarakat yang memilih calon untuk mencoba-coba hal ini diungkapkan oleh tokoh masyarakat. Orang yang dipandang memiliki pemahaman luas atau visi yang jauh kedepan tentang kehidupan komunitas mereka. Pada menjelang musim pemilihan, biasanya para politisi melakukan silaturahmi atau sowan politik kepada tokoh masyarakat untuk

⁷⁷ Damsar, *Pengantar Sosiologi Politik*,(Jakarta : Kencana Prenada Media Group, 2013), Hlm. 75-77.

memperoleh “restu mereka”. Kepemilikan “restu” politik pada tokoh masyarakat diharapkan menjadi bekal politis untuk mendapatkan “pengaruh”, yang melekat dari “restu” hal ini memperlihatkan tokoh masyarakat dipandang sebagai komunikator politik yang relevan untuk memperjuangkan atau memfasilitasi keinginan para politik atau kandidat.⁷⁸ Hasil wawancara dengan Kepala Dusun Bontobulaeng yakni Pak Sapri

*“Selaing engkana kekecewaan na rasa de’na puas pole di pammarentae sebelumna engkato rasa coba-coba, coba-coba Tania nasaba pak aplus lebbi makessing uwita darpada calong lainge dari pada upile ulangi matu sala pilea engkangi barue kupile. Ia majjam di Desae sebagai staf Desa sebelumna ulleni bandingkangi kokkoro kemajuanna pole di pembangunange di Desa Bontobulaeng di periode 2013 gangke 2019 nasaba didukuttoi pole dana Desae maega to nappa pammarenta turutto paimeng ma’bangung”.*⁷⁹ (Selain dari adanya kekecewaan dan rasa tidak puas dari pemerintahan sebelumnya ada juga rasa mencoba coba, mencoba – coba itu karena bukan calon pak aplus itu yang terbaik dari calon lainnya tapi dari pada mengulang untuk dipilih dengan pilihan yang salah lebih memilih yang baru. tetapi saya sebagai staf Desa yang suda bekerja dari pemerintah sebelumnya dapat membandingkan kemajuan dari segi pembangunan Desa pada periode ini 2013-2019 karena didukung oleh dana Desa yang besar dan itupun didukung dengan pemerintahan yang aktif memperhatikan pembangunan).

Adapun salah satu faktor yang menunjang pembangunan Desa yaitu dari segi pendanaan yang masuk didesa alokasi dana desa (ADD) dan anggaran pendapatan dan belanja desa (APBD). Penulis mewawancarai salah satu staf desa yaitu Rukma Amir mengatarakan,

⁷⁸ Damsar, *Pengantar Sosiologi Politik*, (Jakarta : Kencana Prenada Media Group, 2013), Hlm. 223.

⁷⁹ Sapri (52 tahun) Kepala Dusun Tappalang Desa Bontobulaeng, *Wawancara*, Bontobulaeng 10-10-2016.

“Salah satu faktor penunjang pembangunan desa yang sekarang adalah termanfaatkannya betul-betul anggaran desa yang masuk, dimana pembangunan yang merata jalan-jalan yang belum di aspal sekarang sudah di aspal, pembangunan irigasi, Talu, dan lain sebagainya. Perbedaan anggaran pada kepala desa kemarin dengan kepala desa yang sekarang sangat jauh. Tapi pemanfaatan anggaran yang kemarin kurang efektif, berbeda dengan kepala desa yang sekarang yang benar-benar memanfaatkan anggaran desa seperti apa yang di rencanakan dalam pertahunnya.”⁸⁰

Peningkatan Dana Desa untuk tahun 2016 hingga mencapai 6% dari dan diluar dana transfer ke daerah merupakan *road map* Dana Desa 2015-2019 sesuai dengan amanat Undang-Undang Nomor 6 Tahun 2014. Arah kebijakan transfer Dana Desa 2016 mencerminkan Pemerintah Pusat melakukan percepatan pembangunan infrastruktur dengan prinsip berkeadilan dan pemerataan di setiap Desa, hal ini dibuktikan dengan dalam rancangan alokasi tahun 2016 ada kenaikan yang signifikan yaitu sebesar 126,57% atau sebesar 46,9 T dari tahun 2015 yang hanya sebesar 20,7 T. Meningkatnya transfer dana ke Desa harus diiringi dengan keberhasilan sesuai dengan yang diamanatkan dalam peraturan perundang-undangan dan mengedepankan azas transparansi, partisipatif, akuntabel, efisiensi, efektif, berkeadilan dan berkelanjutan.⁸¹

Masyarakat memiliki kesadaran secara utuh bahwa mereka adalah aktor politik. Oleh karena masyarakat dalam budaya politik partisipan dapat menilai dengan penuh kesadaran baik sistem politik sebagai totalitas, input output maupun posisi dirinya sendiri. Masyarakat dalam budaya ini memiliki sikap yang kritis untuk memberikan penilaian terhadap sistem politik dan hampir kepada semua

⁸⁰ Amir Rukma (53 tahun) Staff Desa Bontobulaeng, *Wawancara*, Bontobulaeng 10-10-2016.

⁸¹ Undang- Undang Desa Nomor 6 Tahun 2014.

aspek kekuasaan.⁸²kesadaran atas hak dan kewajiban seorang masyarakat ini di apresiasikan oleh masyarakat Bontobulaneg.

Dari beberapa hasil wawancara penulis mengamati bahwa faktor pemimpin yang merakyat merupakan kekuatan besar yang dimiliki oleh Rais sehingga unggul dari calon-calon yang lain, meskipun lawan Rais dari golongan bangsawan, tapi dari calon itulah menjadi nilai minus kepada masyarakat karena ada trauma kepada masyarakat Bontobulaeng yang dipimpin oleh bangsawan.



BAB V

⁸² Rahman, *Sistem Politik Indonesia*, (Yogyakarta: Graham Ilmu, 2007), Hlm. 270.

PENUTUP

A. Kesimpulan

Pergeseran kekuasaan elit yang terjadi pada pemilihan kepala desa di Desa Bontobulaeng merupakan sarana penentu untuk mengetahui siapa yang akan memimpin desa dalam enam tahun kedepannya. Terpilihnya Rais H. Abd Salam sebagai kepala desa tidak lepas dari peran warga yang mendukung, menurunnya dominasi golongan bangsawan pada tokoh masyarakat dan kepala dusun sangat berdampak pada pemilihan kepala desa yang terjadi di Desa Bontobulaeng yang dimana membuat *Incumbent* Haslinda tidak terpilih lagi menjadi kepala desa.

Faktor-faktor pemilih dalam pemilihan kepala desa di Desa Bontobulaeng yaitu keinginan warga yang tidak lagi mau di pimpin oleh golongan bangsawan, warga sudah merasa jenuh karena dalam kepemimpinan dari golongan bangsawan beberapa dekade ini tidak memiliki pembangunan seperti yang di inginkan warga dan pelayanan yang di berikan tidak memuaskan warga. Jadi warga memilih calon kepala desa dari masyarakat biasa dan terbukti dalam beberapa tahun masa kepemimpinannya sudah banyak pembangunan jalan, Taluk dan irigasi serta pelayanan kepada masyarakat sangat terbuka.

B. Implikasi

Kepala Desa sebagai pemimpin dalam sebuah Desa harus bersifat terbuka dan mengutamakan pelayanan bagi warga masyarakat dan lebih mementingkan kepentingan warga dari pada kepentingan pribadi. Bagaimanapun kepala desa harus memiliki hubungan yang baik dengan warga masyarakat.



DAFTAR PUSTAKA

- Al-Qur'an dan Terjemahannya. *Departemen Agama Republik Indonesia*, Semarang : Toha Putra, 2015.
- Alamsyah, "Dinamika Politik Pilkades di Era Otonomi Daerah", *Tamanpraaja* 1, no. 1 2011
- Alamsyah, Anggriani, *Etika Politik* , Makassar :UIN Alauddin Press, 2012.
- Amelia, Lia, *Pilkada Kabupaten Bone Dalam Konteks Sistem Kekerabatan dan Pelapisan Sosial*, *Skripsi*. Makassar: Fakultas Ilmu Sosial Dan Ilmu Politik Universitas Hasanuddin, 2012.
- Ancaman Refeodalisasi Dalam Politik Lokal Di Indonesia", (Laporan Utama), Kompasiana, 24 Februari 2015.
- Arimi, Sailal, *pergeseran Kekuasaan Bangsawan Jawa Indonesia: Sebuah Analisis Wacana Kritis*, *Jurnal Masyarakat & Budaya* 10, No. 2 Tahun 2008.
- Budiardjo, Mirian, *Dasar – Dasar Ilmu Politik* , Jakarta : Pt Gramedia Pustaka Utama, 2008.
- Damsar, *Pengantar Sosiologi Politik*. Jakarta : Prenada Media Group, 2013
- Djati, Wasito Raharja, *Revivalisme Kekuatan Familisme Dalam demokrasi: Dinasti Politik di Aras Lokal*, *Jurnal Sosiologi Masyarakat* 18, No. 2 , 2013.
- Hadiz, Vedi R., *Dinamika Kekuasaan: Ekonomi Politik Indonesia Pasca-Soeharto*, Jakarta: Pustaka LP3ES Indonesia, 2005
- Haryanto, *Klanisasi Demokrasi (Politik Klan Qahhar Mudzakkar di Sulawesi Selatan)*. Penerbit Polgom: Yogyakarta, 2010.
- Haryanto, *Elit Politik Lokal Dalam Perubahan Sistem Politik*, *Jurnal Ilmu Sosial Dan Ilmu Politik* 13, No. 2 2009.
- Karim Syahrir. *Politik Desentralisasi Membangun Demokrasi Lokal*. Penerbit Alauddin University Press. Makassar, 2012.
- Nasiwan & Cholisin, *Dasar-Dasar Ilmu Politik*, Yogyakarta: Penerbit Ombak, 2012.

- Niel, Robert Van. *Munculnya Elite Modern Indonesia*, Jakarta: Penerbit Pustaka Jaya, 1984.
- Peter, Schroder, *Strategi Politik*, Jerman: Nomos, Baden-baden. 2000.
- Pito, Toni Andrianus, *Mengenal Teori-Teori Politik dari Sistem Politik Sampai Korupsi*, Bandung: Nuansa, 2006.
- Politik Dinasti Syahrul Yasin Limpo Dimakassar” (Laporan Utama) *Tribunnews*, 31 Agustus 2013.
- Rahman, *Sistem Politik Indonesia*, Yogyakarta: Graham Ilmu, 2007.
- Said, Salim, *Kebijakan Elits Politik Indonesia*, Yogyakarta : Pustaka Pelajar, 2006.
- Sastrawati, Nita dan Idris, Muh. Irfan, *Sosiologi Politik*, Makassar : Alauddin Press, 2010.
- Soekanto, Soerjono, *Sosiologi Suatu Pengantar*, Jakarta: Pt Radja Grafindo Persada, 2004.
- Stoker, Gerry & Marsh, David, *Teori dan Metode Dalam Ilmu Politik* Bandung: Nusa Media, 2010.
- Subakti, Ramlan, *Memahami Ilmu Politik*, Jakarta: Grasindo, 2010.
- Sugiyono, *Metode Penelitian Kuantitatif dan Kualitatif*, Bandung: Alfabeta, 2014.
- Suriani, *Sosiologi Pedesaan*, Makassar : Alauddin Universitas press, 2013.
- Undang- undang desa nomor 6 tahun 2014.
- Varma, *Teori Politik Modern*, Jakarta : Rajagrafindo Persedo, 2010.
- Ways, A. Mulianyah, *Political Ilmu Politik, Demokrasi, Partai Politik dan Welfare State* Yogyakarta: Litera Yogyakarta, 2015.
- Wirasenjaya, Ade M,” Negara, Pasar dan pendalaman Demokrasi Pasca Orde Baru, *The Politics* 1, no. 2, 2015.
- Yusron, *Elite Lokal dan Civil Society*, Jakarta : Pustaka LP3ES Indonesia 2009
- Zuhro, R.sitti dkk, *Peran Aktor dalam Demokratisasi*, Yogyakarta : Ombak, 2009.



UNIVERSITAS ISLAM NEGERI
ALAUDDIN
M A K A S S A R

Daftar Gambar



Gambar 1: wawancara dengan Kepala Desa Bontobulaeng Rais



Gambar 2: Wawancara dengan Staf Desa Amir Rukma



Gambar 3: Wawancara dengan Kepala Dusun Tappalang Pak Sapri



Gambar 4: Wawancara dengan Tokoh Masyarakat Pak Yasab.

RIWAYAT HIDUP



HARIANTO, lahir pada tanggal 20 April 1994, di Kelurahan Tanrutedong Kecamatan Duapitue, Kabupaten Sidrap, Sulawesi Selatan merupakan anak kelima dari enam bersaudara, dari pasangan Bapak Alm. La Sikki dan Ibu Hj. Salika.

Jenjang pendidikan ditempuh mulai dari sekolah dasar SDN 11 Bila Kecamatan Duapitue Kabupaten Sidrap Provinsi Sulsel (2000-2006) dilanjutkan ke tingkat menengah pertama di SMPN 2 Duapitue Kecamatan Duapitue Kabupaten Sidrap Sulsel (2006-2009). Kemudian penulis melanjutkan sekolah menengah atas di SMAN 1 Duapitue Kecamatan Duapitue Kabupaten Sidrap Sulsel (2009-2012).

Tahun yang sama 2012 penulis melanjutkan pendidikan ke jenjang perguruan tinggi di Universitas Islam Negeri Alauddin Makassar Pada Fakultas Ushuluddin, Filsafat dan Politik dan mengambil jurusan Ilmu Politik (2012-2016). Selama masa perkuliahan penulis juga aktif mengikuti organisasi intra kampus yaitu himpunan mahasiswa jurusan (HMJ), organisasi ekstra yaitu pergerakan mahasiswa islam Indonesia (PMII), ikatan pelajar nahdlatul ulama (IPNU), dan Ikatan Pelajar Mahasiswa Indonesia Sidrap (IPMI Sidrap).