

**PENGARUH PELATIHAN KERJA DAN KOMPENSASI
TERHADAP PRESTASI KERJA KARYAWAN PADA
PT. PERKEBUNAN NUSANTARA XIV
(PABRIK GULA TAKALAR)**



Skripsi

Diajukan untuk Memenuhi Salah Satu Syarat Meraih Gelar Sarjana Ekonomi (S1)
Jurusan Manajemen pada Fakultas Ekonomi dan Bisnis Islam
UIN Alauddin Makassar

Oleh :

HASLINDA NURASIAH

10600112091

**FAKULTAS EKONOMI DAN BISNIS ISLAM
UNIVERSITAS ISLAM NEGERI ALAUDDIN MAKASSAR
2016**

PERNYATAAN KEASLIAN SKRIPSI

Mahasiswa yang bertanda tangan di bawah ini:

Nama : Haslinda Nurasih
NIM : 10600112091
Tempat/Tgl. Lahir : Takalar, 21 Oktober 1994
Jurusan : Manajemen/ SDM
Fakultas/Program : Ekonomi dan Bisnis Islam
Alamat : Takalar
Judul : Pengaruh Pelatihan Kerja dan Kompensasi terhadap Prestasi Kerja pada PT. Perkebunan Nusantara XIV (Pabrik Gula Takalar)

Menyatakan dengan sesungguhnya dan penuh kesadaran bahwa skripsi ini benar adalah hasil karya sendiri. Jika dikemudian hari terbukti bahwa ia merupakan duplikat, tiruan, plagiat, atau dibuat oleh orang lain, sebagian atau seluruhnya, maka skripsi dan gelar yang diperoleh karenanya batal demi hukum.

Samata, November 2016

Penyusun,

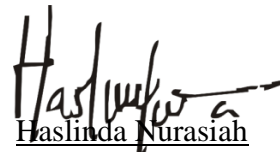
Haslinda Nurasih
NIM: 10600112091

PENGESAHAN SKRIPSI

Skripsi yang berjudul, "*Pengaruh Pelatihan Kerja dan Kompensasi terhadap Prestasi Kerja Karyawan pada PT. Perkebunan Nusantara XIV (Pabrik Gula Takalar)*", yang disusun oleh *Haslinda Nurasih* NIM: 10600112091, mahasiswa Jurusan Manajemen pada Fakultas Ekonomi dan Bisnis Islam Universitas Islam Negeri Alauddin Makassar, telah diuji dan dipertahankan dalam sidang munaqasyah yang diselenggarakan pada hari Selasa, tanggal 29 November 2016 M, bertepatan dengan 29 Safar 1438 H, dinyatakan telah dapat diterima sebagai salah satu syarat untuk memperoleh gelar Sarjana dalam Fakultas Ekonomi dan Bisnis Islam, Jurusan Manajemen (dengan beberapa perbaikan).

Makassar, 29 November 2016 M

29 Safar 1438 H

DEWAN PENGUJI:

Ketua	: Prof. Dr. H. Ambo Asse., M.Ag	(.....)
Sekretaris	: Prof. Dr. H. Muslimin Kara., M.Ag	(.....)
Penguji I	: Dr. Amiruddin K, M.EI	(.....)
Penguji II	: Ahmad Efendi, SE., MM	(.....)
Pembimbing I	: Eka Suhartini., SE., MM	(.....)
Pembimbing II	: Dr. Rahmawati Muin., M.Ag	(.....)

Diketahui oleh:

Dekan Fakultas Ekonomi dan Bisnis Islam
UNIVERSITAS ISLAM NEGERI
ALAUDDIN MAKASSAR.



Prof. Dr. H. Ambo Asse, M.Ag.

NIP: 195810221987031002

KATA PENGANTAR

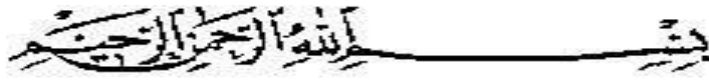

Assalamu' alaikum Wr. Wb

Puji syukur penulis panjatkan atas kehadiran Allah SWT, karena atas petunjuk dan pertolongannya, penulis dapat menyelesaikan skripsi ini dengan judul **“Pengaruh Pelatihan Kerja dan Kompensasi terhadap Prestasi Kerja Karyawan pada PT. Perkebunan Nusantara XIV (Pabrik Gula Takalar)”**. Untuk diajukan guna memenuhi salah satu syarat dalam menyelesaikan pendidikan program studi Strata Satu (S1) di UIN Alauddin Makassar.

Penelitian menyadari bahwa penyusunan skripsi ini tidak akan terselesaikan tanpa adanya bantuan dari berbagai pihak. Sehingga penulis haturkan terma kasih dan penghargaan yang setinggi-tingginya teristimewa kepada kedua orang tua penulis Ayahanda **Abdul Malik dan Ibunda Putri Syam S. Pd** atas segala dukungan bantuan moril maupun finansial serta doa selama penulis menempuh pendidikan.

Dalam penyusunan skripsi ini, penulis banyak menghadapi tantangan, hambatan dan tidak dapat lepas dari bimbingan, dorongan dan bantuan baik material maupun spiritual dari berbagai pihak karena itu, perkenankanlah penulis menghanturkan ucapan terima kasih dan penghargaan yang setinggi-tingginya kepada:

1. **Bapak Prof. Dr. H. Ambo Asse, M. Ag**, selaku dekan Fakultas Ekonomi dan Bisnis Islam Universitas Islam Negeri Alauddin Makassar.
2. **Ibu Rika Dwi Ayu Parmitasari SE., M. Comm**, selaku Ketua Jurusan Manajemen Ekonomi dan Bisnis Islam Universitas Islam Negeri Alauddin Makassar, serta Bapak **Ahmad Efendi., SE., MM.** selaku Sekretaris Jurusan Manajemen Ekonomi.
3. **Ibu Eka Suhartini., SE., MM** sebagai dosen pembimbing I dan Ibu **Dr. Rahmawati Muin., M. Ag** sebagai pembimbing II yang telah memberikan pengarahan, bimbingan, serta saran yang berguna selama proses penyelesaian skripsi ini.
4. Segenap dosen dan **Staf Fakultas Ekonomi dan Bisnis Islam UIN Alauddin Makassar** yang telah berkenaan memberi kesempatan, membina, membimbing, serta memberikan kemudahan kepada penulis dalam menimba ilmu pengetahuan sejak awal kuliah sampai dengan penyelesaian skripsi.
5. Direktur dan segenap **Staf PT. Perkebunan Nusantara XIV (Pabrik Gula Takalar)** yang telah member izin dan membimbing penulis selama proses penelitian.
6. Buat kakak saya tercinta **Yaomil Chaerah S. Pd** dan Adik saya **Muh Yusril** yang telah memberikan semangat dan dukungan hingga saat ini.
7. Semua keluarga yang telah mendukung untuk menyelesaikan skripsi ini, terima kasih atas doanya.

8. Untuk sahabat-sahabat SMP dan SMA ku yang masih tetap terjalin dan terjaga sampai saat ini yang tidak bisa disebutkan satu persatu namanya, terima kasih atas dukungan, semangat dan motivasinya dalam menyelesaikan skripsi ini.
9. Untuk sahabat-sahabat seperjuanganku di kampus yang tidak bisa saya sebutkan satu persatu namanya terima kasih atas segenap kasih, dukungan, tawa, canda, suka, duka, perhatian, cerita, pengalaman dan persahabatan bagi penulis selama menempuh perkuliahan.
10. Seluruh teman-teman di Manajemen Angkatan 2012, terkhusus Manajemen 567 dan Manajemen SDM terima kasih atas dukungan bantuan dan pertemanan selama ini.
11. Untuk teman-teman KKN Reguler Angkatan 51 Kecamatan Gantarang Keke Kabupaten Bantaeng terkhusus posko desa Tombolo, terima kasih atas suka duka dan dukungannya selama pengerjaan skripsi ini.

Dan akhirnya penulis berharap semoga skripsi ini dapat bermanfaat bagi semua pihak yang berkepentingan. Oleh karena itu dengan segala kerendahan hati, penulis mengharapkan adanya kritik dan saran yang bersifat membangun demi perbaikan di masa yang akan datang.

Wassalamu' alaikum Wr. Wb

Samata, November 2016

Haslinda Nurasih
NIM. 10600112091

DAFTAR ISI

HALAMAN JUDUL	i
PERNYATAAN KEASLIAN.....	ii
PENGESAHAN SKRIPSI.....	iii
KATA PENGANTAR.....	iv
DAFTAR ISI.....	vii
DAFTAR TABEL	ix
DAFTAR GAMBAR.....	x
ABSTRAK	xi
BAB I PENDAHULUAN	
A. Latar Belakang Masalah	1
B. Rumusan Masalah	7
C. Hipotesis.....	7
D. Definisi Operasional.....	10
E. Kajian Pustaka/ Penelitian Terdahulu	11
F. Tujuan dan Kegunaan Penelitian	11
BAB II TINJAUAN TEORETIS	
A. Manajemen Sumber Daya Manusia	13
B. Prestasi Kerja.....	18
C. Pelatihan Kerja	25
D. Kompensasi	29
E. Hubungan antara Pelatihan kerja dan Prestasi Kerja.....	34
F. Hubungan antara Kompensasi dengan Prestasi Kerja.....	35
G. Kerangka Berfikir.....	37
BAB III METODE PENELITIAN	
A. Jenis & Lokasi Penelitian	38
B. Pendekatan Penelitian.....	38
C. Populasi dan Sampel.....	38
D. Jenis dan Sumber Data	39
E. Metode Pengumpulan Data	40
F. Instrumen Penelitian.....	40
G. Teknik Analisis Data	41

BAB IV HASIL PENELITIAN DAN PEMBAHASAN

A. Gambaran Umum Instansi.....	48
B. Hasil Penelitian.....	55
C. Pembahasan	74

BAB V PENUTUP

A. Kesimpulan.....	79
B. Saran.....	80

KEPUSTAKAAN	81
--------------------------	-----------

LAMPIRAN

DAFTAR TABEL

Tabel 1.1 Hasil Pencapaian Produksi Gula	5
Tabel 4.1 Responden Berdasarkan Jenis Kelamin	56
Tabel 4.2 Responden Berdasarkan Usia	57
Tabel 4.3 Responden Berdasarkan Pendidikan	58
Tabel 4.4 Responden Berdasarkan Masa Kerja	59
Tabel 4.5 Tanggapan Responden Mengenai Pelatihan Kerja	61
Tabel 4.6 Tanggapan Responden Mengenai Kompensasi	61
Tabel 4.7 Tanggapan Responden Mengenai Prestasi Kerja	62
Tabel 4.8 Hasil Pengujian Validitas	63
Tabel 4.9 Hasil Pengujian Reabilitas	64
Tabel 4.10 Hasil Uji Multikolinieritas	65
Tabel 4.11 Hasil Uji Autokorelasi	68
Tabel 4.12 Durbin Watson	68
Tabel 4.13 Hasil Uji Linear Berganda	69
Tabel 4.14 Hasil Uji F	71
Tabel 4.15 Hasil Uji t	72
Tabel 4.16 Hasil Uji Korelasi	73
Tabel 4.17 Interpretasi Koefisien Korelasi	73
Tabel 4.18 Hasil Uji Determinasi	74

DAFTAR GAMBAR

Gambar 2.1 Kerangka Fikir.....	37
Gambar 4.1 Hasil Uji Heteroskedastisitas	66
Gambar 4.2 Hasil Uji Normalitas.....	67



ABSTRAK

Nama : Haslinda Nurasih
Nim : 10600112091
Judul : Pengaruh Pelatihan Kerja dan Kompensasi terhadap Prestasi Kerja Karyawan pada PT. Perkebunan Nusantara XIV (Pabrik Gula Takalar)

Tujuan penelitian ini adalah untuk mengetahui pengaruh pelatihan kerja dan kompensasi terhadap prestasi kerja karyawan pada PT. Perkebunan Nusantara XIV (Pabrik Gula Takalar).

Jenis penelitian yang digunakan yaitu penelitian kuantitatif dengan pendekatan asosiatif. Sampel yang digunakan adalah sampel jenuh sebanyak 69 karyawan. Metode pengumpulan data yang digunakan adalah wawancara dan kuesioner. Analisis data yang digunakan dalam penelitian ini dilakukan dengan uji validitas, uji reabilitas, uji asumsi klasik (yang terdiri dari uji multikolinieritas, uji heteroskedastisitas, uji normalitas dan uji autokorelasi), analisis regresi linear berganda, uji hipotesis (yang terdiri dari uji F dan uji t), uji koefisien korelasi, dan uji koefisien determinasi.

Hasil penelitian menunjukkan bahwa variabel pelatihan kerja dan kompensasi berpengaruh signifikan 83,2% terhadap prestasi kerja karyawan, dan sisanya 16,8% dijelaskan oleh faktor-faktor lain di luar dari penelitian ini. Dengan meningkatkan pelatihan kerja dan pemberian kompensasi maka hal tersebut dapat meningkatkan prestasi kerja karyawan.

Kata-kata kunci : Pelatihan kerja, kompensasi dan prestasi kerja karyawan.

BAB I

PENDAHULUAN

A. Latar Belakang

Indonesia memiliki jumlah penduduk yang sangat besar yang tentunya mempunyai sumber daya manusia yang potensial untuk dikembangkan meskipun belum produktif. Untuk menciptakan sumber daya manusia yang produktif ditentukan usaha pengembangan dan pembinaan terhadap sumber daya manusia tersebut. Usaha-usaha ini bisa dilakukan melalui program pelatihan agar dapat membentuk SDM yang terampil, berkualitas dan lebih berkembang dan dapat bersaing dalam menghadapi era pasar bebas.

Sumber daya manusia (SDM) merupakan bagian utama bagi aktivitas perusahaan. Meskipun pada saat ini merupakan abad teknologi dan kegiatan manusia sudah digantikan dengan mesin, akan tetapi faktor sumber daya manusia tetap merupakan faktor yang paling penting dalam setiap organisasi. Hal tersebut dikarenakan bagaimanapun canggihnya peralatan yang digunakan perusahaan untuk produksi tidak akan berarti tanpa adanya manusia yang mengoperasikannya (Citra Indah Zuana, 2014:1).

Pengembangan ilmu pengetahuan dan teknologi yang sangat pesat membawa dampak positif terhadap arti pentingnya manajemen sumber daya manusia dalam melaksanakan aktivitas perusahaan tentang pemakaian tenaga kerja yang mempunyai peranan penting. Salah satu aspek pengelolaan sumber daya manusia adalah melalui

pelatihan. Dengan adanya pelatihan pada perusahaan, maka kegiatan perusahaan dapat dilaksanakan secara efektif dan efisien (Herlina Hariawati, 2009:120).

Prestasi kerja adalah suatu hasil kerja yang dicapai seseorang dalam melaksanakan tugas-tugas yang dibebankan kepadanya yang didasarkan atas kecakapan, pengalaman dan kesungguhan serta waktu (Hasibuan, 2015: 94). Prestasi kerja adalah hasil kerja secara kualitas dan kuantitas yang dicapai oleh seseorang karyawan dalam melaksanakan tugasnya sesuai dengan tanggung jawab yang dibebankan kepadanya (Mangkunegara, 2002: 67).

Dilihat bahwa prestasi kerja yang memiliki peran penting dalam kemajuan sebuah perusahaan, apabila prestasi kerja karyawan menurun maka akan berdampak pada pendapatan perusahaan. Peningkatan prestasi kerja dalam perusahaan didukung oleh pelatihan dan kompensasi, sebab prestasi kerja merupakan hasil dari perilaku kerja yang dimotivasi melalui sistem pelatihan dan pemberian kompensasi yang adil bagi karyawan (Wahyu Riandani, 2015: 874).

Prestasi yang efektif dalam bekerja tidak muncul begitu saja, tetapi ada hubungan timbal balik karena begitu pentingnya maka kebanyakan pelatihan bertujuan membuat karyawan lebih baik dalam melakukan pekerjaan dan kompensasi mempunyai kekuatan mempengaruhi perilaku keanggotaan mereka dan prestasi kerjanya. Oleh karena itu perlu dikembangkan suatu sistem pelatihan dan pemberian kompensasi yang tepat guna mengembangkan sekumpulan prosedur yang memungkinkan perusahaan untuk menarik dan memotivasi karyawan agar berprestasi (Wahyu Riandani, 2015: 875).

Faktor-faktor yang mempengaruhi prestasi kerja karyawan relatif kompleks, bisa jadi faktor intrinsik (tingkat pendidikan, pengetahuan, keterampilan, motivasi, kesehatan, dan pengalaman) dan bisa faktor ekstrinsik (kompensasi, iklim kerja, kepemimpinan, fasilitas kerja dan hubungan sosial) (Mangkuprawira, 2003: 117).

Pelatihan adalah serangkaian aktivitas yang dirancang untuk meningkatkan keahlian, pengetahuan, pengalaman, ataupun perubahan sikap seseorang (Simamora, 2001: 345). Sedangkan menurut Wibowo (2014:45) Pelatihan juga memiliki pengertian sebagai proses yang melibatkan sumber daya manusia untuk mendapatkan pengetahuan dan keterampilan pembelajaran sehingga mereka dapat menggunakan dalam pelajaran. Berdasarkan kedua pelatihan tersebut dapat disimpulkan bahwa pelatihan merupakan proses yang dibentuk demi meningkatkan kelebihan seseorang untuk digunakan dalam pekerjaannya.

Pemberian program pelatihan dalam perusahaan adalah sangat penting karena akan menambah kemampuan dan keahlian karyawan di dalam menjalankan pekerjaan. Dengan adanya pelatihan juga dapat meningkatkan keterampilan kerja karyawan, sehingga dapat meningkatkan prestasi kerja karyawan sekaligus perusahaan akan berjalan dengan lancar. Program pelatihan harus bertujuan meningkatkan kemampuan teknis, teoritis, konseptual, dan moral pegawai supaya prestasi kerjanya baik dan mencapai hasil yang optimal. Perusahaan yang memperhatikan sumber daya manusia yang menganggap karyawan sebagai mitra kerja, sehingga diperlukan pembinaan karyawan sebagai salah satu strategi dalam

mencapai keunggulan bersaing yang menjadi penentu bisa tidaknya efisiensi perusahaan dilakukan (Erlina Hariawati, 2009:121)

Kegiatan pelatihan diharapkan mampu meningkatkan keterampilan karyawan, yang akhirnya akan berpengaruh terhadap hasil kerja dan prestasi kerja karyawan. Oleh karena itu banyak perusahaan selalu berusaha meningkatkan prestasi kerja karyawan dengan memberikan kesempatan untuk mengikuti pelatihan yang diselenggarakan oleh perusahaan (Citra Indah Zuana, 2014: 2).

Program-program latihan dirancang untuk meningkatkan prestasi kerja, mengurangi absensi dan perputaran serta memperbaiki keputusan kerja. Setelah menjalani program pelatihan setidaknya organisasi atau perusahaan mengharapkan agar para karyawan yang diikutsertakan dalam pelatihan tersebut dapat meningkatkan prestasi kerjanya (Handoko, 2001: 100). Hal tersebut diperkuat oleh pendapat Rivai (2009:212) bahwa pelatihan sangat penting bagi karyawan baru maupun karyawan lama, serta didefinisikan secara singkat sebagai suatu kegiatan untuk meningkatkan prestasi kerja saat ini dan prestasi kerja di masa mendatang.

kompensasi merupakan pengeluaran dan biaya bagi perusahaan perusahaan mengharapkan agar kompensasi yang dibayarkan memperoleh imbalan prestasi kerja yang lebih besar dari karyawan (Hasibuan, 2012: 117). Kompensasi adalah semua pendapatan yang berbentuk uang atau barang, langsung atau tidak langsung yang di terima karyawan sebagai imbalan atas balas jasa yang diberikan kepada perusahaan (Hasibuan, 2002: 132).

Kompensasi sangat penting bagi karyawan sebagai individu, karena upah merupakan suatu ukuran nilai atau karya mereka diantara para karyawan itu sendiri, keluarga dan masyarakat. Tingkat pendapatan absolut karyawan yang akan menentukan skala kehidupannya, dan pendapatan relatif mereka menunjukkan status, martabat dan harganya (Handoko, 2001:325). Oleh karena itu, pimpinan perlu memperhatikan pemberian kompensasi yang diberikan kepada karyawan, agar performancenya dapat meningkat sesuai dengan kemampuan yang dimiliki dalam mencapai tujuan dan keinginan perusahaan dan pimpinan.

Keterkaitan antara kompensasi dengan prestasi kerja juga dijelaskan oleh Djati dan Khusaini (2003) bahwa apabila kompensasi (kepuasan) yang diterimanya semakin memuaskan, maka semangat kerja seseorang dan prestasi kerja karyawan semakin meningkat.

Perusahaan yang akan diteliti oleh peneliti yaitu PT. Perkebunan Nusantara XIV yang merupakan pabrik gula pasir. Dimana perusahaan ini adalah perusahaan yang meningkatkan perekonomian daerah Takalar dan menyerap tenaga kerja.

Tabel 1.1

Hasil Pencapai Produksi Gula

	2013	2014	2015
Produksi SHS 1 (Ton)	6,647	4,391	4,956

Dari tabel di atas diketahui bahwa jumlah produksi gula pada perusahaan PT. Perkebunan Nusantara XIV (Pabrik Gula Takalar) 3 tahun terakhir mengalami naik turun. Dimana tahun 2013 jumlah produksi 6647 ton, tahun 2014 menurun 4,391 ton dan tahun 2015 meningkat sebanyak 4,956 ton. Hal ini disebabkan karena kurangnya pemberian kompetensi kerja karyawan yang diberikan mempengaruhi pekerjaan sehingga pekerjaan dalam pabrik kurang terlaksana dengan baik.

Berdasarkan wawancara yang telah dilakukan terhadap karyawan PT. Perkebunan Nusantara XIV (Pabrik Gula Takalar) dapat disimpulkan bahwa terdapat beberapa masalah. Masalah pertama yaitu terjadinya kecelakaan kerja yang diakibatkan salah dalam pengoperasian mesin. Hal ini bukan disebabkan karena karyawan yang bersangkutan mengacuhkan standar keamanan yang ditetapkan oleh perusahaan, melainkan menurut karyawan yang bersangkutan dikarenakan kurang pemahamannya akan cara pengoperasian mesin. Hal ini mengindikasikan bahwa pelatihan yang diberikan belum sepenuhnya berhasil. Dan masalah kedua yaitu adanya karyawan yang mogok kerja karena kompensasi yang mereka terima kurang sesuai dengan yang mereka harapkan. Dengan terjadinya hal itu membuat prestasi kerja karyawan menurun.

Adapun variabel yang digunakan untuk mengetahui prestasi kerja karyawan dalam penelitian ini yaitu pelatihan kerja dan kompensasi. Alasan penelitian menggunakan variabel ini, karena variabel tersebut telah banyak digunakan oleh penelitian sebelumnya. Kendati telah banyak dilakukan, namun tetap saja relevan

untuk diteliti sebab alasan logisnya yaitu perusahaan di masing-masing daerah mempunyai karakteristik dan cara mengolahnya berbeda.

Berdasarkan latar belakang masalah yang telah dikemukakan peneliti maka peneliti tertarik untuk mengangkat judul penelitian **“Pengaruh Pelatihan Kerja dan Kompensasi Terhadap Prestasi Kerja Karyawan pada PT. Perkebunan Nusantara XIV (Pabrik Gula Takalar)”**.

B. Rumusan Masalah

Mengacu pada latar belakang yang telah dikemukakan, maka pokok permasalahan yang dijumpai pada perusahaan selama penulis melakukan penelitian yaitu:

1. Apakah pelatihan dan kompensasi mempunyai pengaruh secara simultan terhadap prestasi kerja karyawan pada PT. Perkebunan Nusantara XIV (Pabrik Gula Takalar) ?
2. Apakah pelatihan mempunyai pengaruh secara parsial terhadap prestasi kerja karyawan pada PT. Perkebunan Nusantara XIV (Pabrik Gula Takalar) ?
3. Apakah kompensasi mempunyai pengaruh secara parsial terhadap prestasi kerja karyawan pada PT. Perkebunan Nusantara XIV (Pabrik Gula Takalar) ?

C. Hipotesis

Hasibuan (2005:127) mengatakan perusahaan harusnya meningkatkan pelatihan kepada karyawan karena dengan pelatihan yang bagus dan berkesinambungan akan meningkatkan prestasi kerja karyawan. Sebab prestasi kerja

merupakan hasil dari perilaku kerja dapat dimotivasi melalui sistem pelatihan dan pemberian kompensasi yang adil bagi karyawan. Oleh karena perlu dikembangkan suatu sistem pelatihan dan pemberian kompensasi yang tepat guna mengembangkan sekumpulan prosedur yang memungkinkan perusahaan untuk memotivasi karyawan agar berprestasi.

Faizal, Mirza Tabrani Nurdasila Darsono (2012) mengadakan penelitian yang berjudul pengaruh pelatihan dan kompensasi terhadap prestasi kerja pegawai. Pelatihan tersebut menyimpulkan bahwa secara simultan pelatihan dan kompensasi berpengaruh signifikan terhadap prestasi kerja pegawai.

H1: Diduga pelatihan kerja dan kompensasi mempunyai pengaruh positif dan signifikan secara simultan terhadap prestasi kerja karyawan.

Menurut Handoko (2001:100) program-program latihan dirancang untuk meningkatkan prestasi kerja, mengurangi absensi dan perputaran serta memperbaiki keputusan kerja. Setelah menjalani program pelatihan setidaknya organisasi atau perusahaan mengharapkan agar para karyawan yang diikutsertakan dalam pelatihan tersebut dapat meningkatkan prestasinya. Hal tersebut diperkuat oleh pendapat Rivai (2009:212) bahwa pelatihan sangat penting bagi karyawan baru maupun karyawan lama, serta didefinisikan secara singkat sebagai suatu kegiatan untuk meningkatkan prestasi kerja saat ini dan prestasi kerja di masa mendatang.

Citra, Indah Zuana, Bambang Swasto, Heru Susilo (2014) mengadakan penelitian yang berjudul pengaruh pelatihan kerja dan lingkungan kerja karyawan terhadap prestasi kerja karyawan. Penelitian tersebut menunjukkan bahwa secara

parsial variabel pelatihan kerja dan lingkungan kerja karyawan berpengaruh signifikan terhadap prestasi kerja karyawan.

H2: Diduga pelatihan kerja mempunyai pengaruh positif dan signifikan secara parsial terhadap prestasi kerja karyawan.

Menurut Rivai (2004:357) menjelaskan bahwa jika dikelola dengan baik, kompensasi akan membantu perusahaan untuk mencapai tujuan dan memperoleh, memelihara, dan menjaga karyawan dengan baik. Kompensasi digunakan sebagai suatu cara untuk memotivasi dengan meningkatkan prestasi kerja yang diinginkan.

Kompensasi merupakan pengeluaran dan biaya bagi perusahaan. Perusahaan mengharapkan agar kompensasi yang dibayarkan memperoleh imbalan prestasi kerja yang lebih besar dari karyawan. Jadi nilai prestasi kerja karyawan harus lebih besar dari kompensasi (Hasibuan, 2002:117). Keterkaitan antara kompensasi dengan prestasi kerja juga dijelaskan oleh Djati dan Khusaini (2003) bahwa apabila kompensasi (kepuasan) yang diterimanya semakin memuaskan, maka semangat kerja seseorang dan prestasi kerja karyawan semakin meningkat.

Aris Baharuddin, Taher Alhabsyi, Hamidah Nayati Utami mengadakan penelitian yang berjudul pengaruh pelatihan, dan disiplin kerja terhadap prestasi kerja karyawan. Penelitian tersebut menyimpulkan bahwa pelatihan, kompensasi dan disiplin kerja secara simultan dan parsial berpengaruh signifikan terhadap prestasi kerja karyawan.

H3: Diduga kompensasi mempunyai pengaruh positif dan signifikan secara parsial terhadap prestasi kerja karyawan.

D. Definisi Operasional

1. Prestasi Kerja (Y)

Kemampuan dalam melaksanakan suatu tugas atau pekerjaan yang dibebankan kepadanya yang berupa kecakapan, keterampilan, pengalaman dan kesungguhan hingga diperoleh hasil kerja yang maksimal.

2. Pelatihan Kerja (X1)

Serangkaian aktivitas untuk meningkatkan pengetahuan, sikap dan keterampilan sehingga mampu meningkatkan kompetensi individu untuk menghadapi pekerjaan di dalam perusahaan.

3. Kompensasi (X2)

Imbalan atau balas jasa yang diterima oleh karyawan atas pengorbanan yang mereka berikan terhadap perusahaan tempat mereka bekerja.

E. Kajian Pustaka/ Penelitian Terdahulu

No	Nama	Judul	Teknik Analisis Data	Hasil Penelitian
1	Fauzan Nur Anshari.S (2012)	Analisis Pengaruh Pelatihan Terhadap Prestasi Kerja Karyawan pada PT. Rajawali Jaya Sakti Contrindo Di Makassar	Analisis kualitatif yang terdiri dari analisis deskriptif, analisis regresi linear sederhana, uji validitas dan reliabilitas serta pengujian hipotesis.	Pelatihan terhadap peningkatan prestasi kerja karyawan diperoleh hasil regresi bernilai positif dan signifikan dimana dengan meningkatnya pelatihan maka akan berpengaruh terhadap prestasi kerja karyawan.
2	Erlina Hariawati (2009)	Pengaruh Pelatihan Kerja Terhadap Peningkatan Prestasi Kerja Karyawan PT. Mandom Indonesia Tbk.	Teknik analisis regresi sederhana.	Ada pengaruh yang signifikan antara pelatihan kerja terhadap prestasi kerja karyawan pada PT. Mandom Indonesia Tbk Wilayah Medam.
3	Faisal, Mirza Tabrani, Nurdasila Darsono (2012)	Pengaruh pelatihan dan Kompensasi Terhadap Prestasi Kerja Pegawai Balai Budidaya Air Payau Ujung Batee Aceh Besar	Statistik regresi linier berganda.	Pelatihan dan kompensasi berpengaruh signifikan terhadap prestasi kerja pegawai.

F. Tujuan dan Kegunaan Penelitian

Berdasarkan rumusan masalah di atas, maka Penelitian ini dilakukan dengan tujuan:

1. Untuk mengetahui apakah pelatihan dan kompensasi mempunyai pengaruh secara simultan terhadap prestasi kerja karyawan pada PT. Perkebunan Nusantara XIV (Pabrik Gula Takalar).
2. Untuk mengetahui apakah pelatihan mempunyai pengaruh secara parsial terhadap prestasi kerja karyawan pada PT. Perkebunan Nusantara XIV (Pabrik Gula Takalar).

3. Untuk mengetahui apakah kompensasi mempunyai pengaruh secara parsial terhadap prestasi kerja karyawan pada PT. Perkebunan Nusantara XIV (Pabrik Gula Taalar).

Dari hasil penelitian ini, diharapkan dapat berguna sebagai berikut:

1. Sebagai masukan bagi semua pihak yang ingin mengetahui pengaruh pelatihan kerja dan kompensasi terhadap peningkatan prestasi kerja karyawan khususnya pada PT.Perkebunan Nusantara XIV.
2. Dapat menambah pengetahuan bagi pembaca tentang pengaruh pelatihan kerja dan kompensasi terhadap peningkatan prestasi kerja karyawan, sehingga dengan berdasar pada kajian teoritisnya dapat pula menjadi referensi untuk pengkajian lebih dalam.
3. Menambah pengetahuan bagi penulis dalam beberapa hal bagaimana mengelola karyawan khususnya pelaksanaan pelatihan, pemberian kompensasi dan peningkatan prestasi kerja.

BAB II

TINJAUAN TEORITIS

A. *Manajemen Sumber Daya Manusia*

Manajemen sumber daya manusia (MSDM) merupakan salah satu faktor yang sangat penting dalam suatu perusahaan disamping faktor yang lain seperti modal. Oleh karena itu SDM harus dikelola dengan baik untuk meningkatkan efektivitas dan efisiensi organisasi, sebagai salah satu fungsi dalam perusahaan yang dikenal dengan manajemen sumber daya manusia (Efendy, 2002: 2).

Manajemen sumber daya manusia merupakan bidang strategi dari organisasi. Manajemen sumber daya manusia harus dipandang sebagai perluasan dari pandangan tradisional untuk mengelola orang secara efektif dan untuk itu membutuhkan pengetahuan tentang perilaku manusia dan kemampuan mengelolanya. karena pada dasarnya seluruh ciptaan Allah yang ada dimuka bumi ini sengaja diciptakan oleh Allah untuk kemaslahatan umat manusia Hal ini sangat jelas telah ditegaskan oleh Allah dalam Q.S Al-Jatsiyah ayat 13 yang berbunyi:

وَسَخَّرَ لَكُم مَّا فِي السَّمٰوٰتِ وَمَا فِي الْاَرْضِ جَمِيعًا مِّنْهُۥٓ اِنَّ فِيْ ذٰلِكَ لَاٰيٰتٍ لِّقَوْمٍ يَّتَفَكَّرُوْنَ



Terjemahan: “Dan dia menundukkan untukmu apa yang ada di langit dan apa yang ada di bumi semuanya, (sebagai rahmat) daripada-Nya. Sesungguhnya pada yang demikian itu benar-benar terdapat tanda-tanda (kekuasaan Allah) bagi kaum yang berfikir”.

Dari ayat diatas, bisa disimpulkan bahwa sumber daya yang ada di muka bumi ini hendaknya dikelola dengan baik dan benar. Jika manusia mampu mengelola

sumber daya yang ada di muka bumi ini dengan baik dan benar, maka sumber daya manusia yang ada akan teroptimalkan dengan baik dan benar pula.

Oleh karena itu sumber daya yang ada ini harus dikelola dengan benar karena itu merupakan amanah yang akan dimintai pertanggungjawabannya kelak. Untuk mendapatkan pengelolaan yang baik ilmu sangatlah diperlukan untuk menopang pemberdayaan dan optimalisasi manfaat sumber daya yang ada.

Manajemen sumber daya manusia adalah salah satu bidang dari manajemen umum yang meliputi segi-segi perencanaan, pengorganisasian, pelaksanaan dan pengendalian (Rivai, 2009 : 1).

Manajemen sumber daya manusia adalah ilmu dan seni mengatur hubungan dan peranan tenaga kerja agar efektif dan efisien membantu terwujudnya tujuan perusahaan, karyawan dan masyarakat (Hasibuan 2009: 10).

Fungsi manajemen sumber daya manusia (MSDM) menurut Hasibuan (2002:21):

1. Perencanaan

Perencanaan (*planning*) adalah merencanakan tenaga kerja secara efektif serta efisien agar sesuai dengan kebutuhan perusahaan dalam membantu terwujudnya tujuan.

2. Pengorganisasian

Pengorganisasian (*organization*) adalah kegiatan untuk mengorganisasi semua karyawan dengan menetapkan pembagian kerja, hubungan kerja, delegasi wewenang, integrasi, dan koordinasi dalam bagan organisasi.

3. Pengarahan

Pengarahan (*directing*) adalah kegiatan mengarahkan semua karyawan, agar mau bekerja sama dan bekerja efektif serta efisien dalam membantu tercapainya tujuan perusahaan, karyawan, dan masyarakat.

4. Pengendalian

Pengendalian (*controlling*) adalah kegiatan mengendalikan semua karyawan agar menaati peraturan-peraturan perusahaan dan bekerja sesuai dengan rencana.

5. Pengadaan

Pengadaan (*procurement*) adalah proses penarikan, seleksi, penempatan, orientasi, dan induksi untuk mendapatkan karyawan yang sesuai dengan kebutuhan perusahaan.

6. Pengembangan

Pengembangan (*development*) adalah proses peningkatan keterampilan teknis, teoretis, konseptual, dan moral karyawan melalui pendidikan dan pelatihan.

7. Kompensasi

Kompensasi (*kompensational*) adalah pemberian balas jasa langsung dan tidak langsung, uang atau barang kepada karyawan sebagai imbalan jasa yang diberikan kepada perusahaan.

8. Pengintegrasian

Pengintegrasian (*integrational*) adalah kegiatan untuk mempersatukan kepentingan perusahaan dan kebutuhan karyawan, agar terciptanya kerja sama yang serasi dan saling menguntungkan.

9. Pemeliharaan

Pemeliharaan (*maintenance*) adalah kegiatan untuk memelihara atau meningkatkan kondisi fisik, mental dan loyalitas karyawan agar mereka tetap mau bekerja sama sampai pensiun.

10. Kedisiplinan

Kedisiplinan merupakan fungsi MSDM yang terpenting dan kunci terwujudnya tujuan karena tanpa disiplin yang baik sulit terwujudnya tujuan yang maksimal.

11. Pemberhentian

Pemberhentian (*separation*) adalah putusnya hubungan kerja seseorang dari suatu perusahaan.

Menurut Cushway (dalam Iriant, 2001), tujuan MSDM meliputi:

1. Memberikan pertimbangan manajemen dalam membuat kebijakan SDM untuk memastikan bahwa organisasi memiliki pekerja yang bermotivasi dan berkinerja yang tinggi, memiliki pekerja yang selalu siap mengatasi perubahan dan memenuhi kewajiban pekerjaan secara legal.
2. Mengimplementasikan dan menjaga semua kebijakan dan prosedur SDM yang memungkinkan organisasi mampu mencapai tujuannya.

3. Membantu dalam pengembangan arah keseluruhan organisasi dan strategi, khususnya yang berkaitan dengan implikasi SDM.
4. Memberi dukungan dan kondisi yang akan membantu manajer lini mencapai tujuan.
5. Menangani berbagai krisis dan situasi sulit dalam hubungan antara pekerja untuk meyakinkan bahwa mereka tidak menghambat organisasi dalam mencapai tujuannya.
6. Menyediakan media komunikasi antara pekerja dan manajemen organisasi.
7. Bertindak sebagai pemelihara standar organisasional dan nilai dalam manajemen SDM.

Dalam Manajemen Sumber Daya Manusia, pelatihan termasuk bagian dari pengembangan karyawan sebagai suatu unsur untuk memenuhi syarat dasar kemampuan kerja untuk mencapai prestasi kerja. Hal tersebut ditujukan pada sasaran akhir yaitu pendayagunaan SDM.

Pelatihan merupakan usaha untuk menghilangkan terjadinya kesenjangan atau gap antara unsur-unsur yang dimiliki oleh seorang karyawan dengan unsur-unsur yang dikehendaki organisasi. Usaha tersebut dilakukan melalui peningkatan kemampuan kerja yang dimiliki karyawan dengan cara menambah pengetahuan dan keterampilan.

Kompensasi merupakan salah satu fungsi yang penting dalam manajemen sumber daya manusia (MSDM). Karena kompensasi merupakan salah satu aspek yang

paling sensitif di dalam hubungan kerja. Dengan adanya pemberian kompensasi maka dapat menjadikan penggunaan SDM secara efektif dan efisien.

B. Pengertian Prestasi Kerja

Prestasi kerja merupakan tingkat pelaksanaan tugas yang dapat dicapai oleh seseorang, unit atau divisi dengan menggunakan kemampuan yang ada dan batasan-batasan yang telah ditetapkan untuk mencapai tujuan organisasi atau perusahaan (Samsuddin, 2006:156)

Menurut Hasibuan (2011:87), “Prestasi kerja adalah suatu hasil kerja yang dicapai seseorang dalam melaksanakan tugas-tugas yang dibebankan kepadanya yang didasarkan atas kecakapan, pengalaman, dan kesungguhan serta waktu”. Alwi (2008 : 177) mendefinisikan bahwa : ”Prestasi kerja adalah salah satu bagian penting dari proses manajemen kinerja (*performance management*).” Menurut Mangkunegara (2009:67), “Prestasi kerja adalah hasil kerja secara kualitas dan kuantitas yang dicapai seorang pegawai dalam melaksanakan tugasnya sesuai dengan tanggung jawab yang diberikan kepadanya”.

Berdasarkan pengertian prestasi kerja tersebut di atas, dapatlah ditarik kesimpulan bahwa prestasi kerja adalah kemampuan dalam melaksanakan suatu tugas atau pekerjaan yang dibebankan kepadanya dengan mengerahkan sumber daya yang dimilikinya baik berupa kecakapan, keterampilan juga pengalaman dan kesungguhan hatinya hingga diperoleh hasil kerja yang maksimal.

Allah berfirman dalam Q.S. An-Najm ayat 39 yang mengatakan betapa pentingnya prestasi kerja yang berbunyi:

وَأَنْ لَّمْ يَسْ لِّلْإِنْسَانِ إِلَّا مَا سَعَى ﴿١٠٠﴾

Terjemahan: “Dan bahwasanya seorang manusia tiada memperoleh selain apa yang telah diusahakannya”.

Dari ayat diatas diketahui bahwa prestasi kerja merupakan hasil yang diperoleh pegawai sesuai dengan apa yang telah diusahakannya. Dalam mencapai prestasi, selain dengan menggunakan cara yang efektif juga dibutuhkan kesungguhan. Bekerja yang disertai dengan kesungguhan maka akan menghasilkan kerja yang berkualitas juga. Dengan begitu dia akan mendapatkan imbalan atau penghargaan yang meguntungkan bagi individu tersebut dan juga untuk organisasinya.

Allah berfirman dalam Q.S. Al-An’am ayat 132, yaitu:

وَلِكُلِّ دَرَجَةٍ مِّمَّا عَمِلُوا وَمَا رَبُّكَ بِغَافِلٍ عَمَّا يَعْمَلُونَ ﴿١٣٢﴾

Terjemahan: “Dan masing-masing orang memperoleh derajat-deraja (seimbang) dengan apa yang dikerjakannya. Dan Tuhanmu tidak lengah dari apa yang mereka kerjakan”.

Pada ayat diatas dapat diketahui bahwa pegawai dalam suatu organisasi akan mendapatkan prestasi kerja yang baik sesuai dengan apa yang telah dikerjakan dan diusahakannya, begitu pula sebaliknya. Allah akan senantiasa member nikmat kepada hamba-Nya yang bersungguh-sungguh dalam bekerja karena sebagaimana yang disebutkan pada ayat diatas bahwa Allah tidak pernah lengah dari apa yang hamba-Nya kerjakan.

Dari paparan kedua ayat tersebut dapat diambil kesimpulan bahwa setiap pekerjaan akan mendapatkan hasil yang sesuai dengan usaha yang telah dilakukan. Seperti halnya prestasi kerja, jika bekerja itu disertai dengan kesungguhan maka bekerja itu akan menjadi sebuah prestasi yang tentunya menguntungkan bagi individu atau pegawai tersebut dan juga bagi suatu organisasi.

Setiap organisasi perlu menentukan standar prestasi kerja para anggotanya. Menurut Siagian (2003 : 90) ada lima alasan kuat untuk menetapkan standar prestasi kerja yaitu :

1. Standar prestasi kerja merupakan tolok ukur yang digunakan oleh atasan pekerjaan yang bersangkutan.
2. Standar prestasi kerja merupakan alat pengendali perilaku para pekerja, khususnya dalam hal terjadinya kesenjangan antara prestasi nyata dan standar yang telah ditetapkan sebelumnya.
3. Standar prestasi kerja berperan sebagai bahan koreksi terhadap penyimpangan atau deviasi yang terjadi.
4. Standar prestasi kerja berguna sebagai bahan umpan balik bagi pekerjaan yang bersangkutan karena setiap pekerja memang berhak mengetahui penilaian atasan terhadap prestasinya.
5. Standar prestasi kerja merupakan sasaran yang harus diusahakan pencapaiannya oleh setiap pekerja.

Indikator- Indikator Prestasi Kerja

Menurut Mangkunegara (2009:67) indikator-indikator prestasi kerja, antara lain:

1. Kualitas

Mutu hasil kerja yang didasarkan pada standar yang ditetapkan.

2. Kuantitas

Banyaknya hasil kerja sesuai dengan waktu kerja yang ada.

3. Pelaksanaan tugas

Kewajiban karyawan melakukan aktivitas atau kegiatan yang berhubungan dengan pekerjaan yang ditugaskan perusahaan.

4. Tanggung jawab

Suatu akibat lebih lanjut dari pelaksanaan peranan, baik permanen itu merupakan hak dan kewajiban ataupun kekuasaan.

Faktor – faktor yang mempengaruhi pencapaian Prestasi Kerja

Bagi organisasi, hasil penilain prestasi kerja para pegawai sangat penting arti dan peranannya dalam pengambilan keputusan, dimana faktor yang mempengaruhi pencapaian prestasi kerja diantaranya kepemimpinan, kompensasi yang adil dan suasana atau iklim kerja yang baik serta kesejahteraan karyawan yang terpenuhi.

Faktor-faktor prestasi kerja adalah :

- a. Kuantitas kerja, yaitu banyaknya hasil kerja sesuai dengan waktu kerja yang ada.
- b. Kualitas kerja, yaitu mutu hasil kerja yang didasarkan pada standar yang ditetapkan. Biasanya diukur melalui ketepatan, ketelitian, keterampilan, dan kebersihan hasil kerja.

- c. Keandalan, yaitu dapat tidaknya karyawan diandalkan adalah kemampuan memenuhi atau mengikuti instruksi, inisiatif, hati-hati, kreatif, dan kerja sama.
- d. Inisiatif, yaitu kemampuan mengenali masalah-masalah dan mengambil tindakan korektif, memberikan saran-saran untuk peningkatan dan menerima tanggung jawab menyelesaikan tugas-tugas yang belum diberikan.
- e. Kerajinan, adalah kesediaan melakukan tugas tanpa adanya paksaan dan yang bersifat rutin.
- f. Sikap, yaitu perilaku karyawan terhadap perusahaan atau atasan dan teman sekerja.
- g. Kehadiran, yaitu keberadaan karyawan di tempat kerja untuk bekerja sesuai dengan waktu atau jam kerja yang telah diestimasikan (Husnan 2000 : 59).

Selain itu Agus Darma (2005 : 60) menyatakan bahwa faktor tersebut juga terdiri atas dua yaitu faktor yang mempermudah dan faktor penghambat penilaian prestasi kerja.

1. Faktor – faktor yang mempermudah penilaian prestasi kerja, yaitu :
 - a. Faktor yang bersifat pribadi atau individu. Semua faktor yang dapat dihubungkan dengan pelaksanaan, kemampuannya, usaha dan sebagainya.
 - b. Faktor yang mempermudah dapat dihubungkan dengan pejabat pelopor. Semua faktor yang dapat dihubungkan dengan pejabat pelopor, misalnya: pengambilan keputusan yang cepat, hubungan staf pendelegasian dan sebagainya.

- c. Faktor yang mempermudah dapat dihubungkan dengan organisasi dan bagian dari organisasi susunannya, kebijakannya, prosedur dan sistemnya
 - d. Faktor yang mempermudah dapat dihubungkan dengan bawahan.
 - e. Faktor – faktor yang mempermudah dihubungkan dengan lingkungan luar yaitu faktor yang tidak merupakan bagian dari keempat butir di atas dan dapat dihubungkan dengan keadaan politik, sosial, ekonomi yang lebih luas dan kondisi – kondisi lainnya diluar organisasi.
2. Faktor - faktor yang menghambat penilaian prestasi kerja, yaitu :
- a. Faktor penghambat yang dihubungkan dengan orangnya sendiri, misalnya daya ingat lemah, kesehatan yang buruk dan sebagainya.
 - b. Faktor yang dihubungkan dengan pejabat laporan, misalnya keterlambatan dalam hal pengambilan keputusan, kurangnya bimbingan, kurangnya fasilitas dan sebagainya.
 - c. Faktor – faktor penghambat yang dapat dihubungkan dengan para bawahan, misalnya kurangnya kerja sama masalah serikat kerja, kemampuan yang rendah dan sebagainya.
 - d. Faktor – faktor penghambat yang dapat dihubungkan dengan lingkungan, misalnya perubahan dalam iklim ekonomi, sosial, politik, kejadian – kejadian yang tidak terduga yang mempengaruhi pekerjaan dan sebagainya.
 - e. Faktor – faktor penghambat yang dapat dihubungkan dengan organisasi dan sistemnya.

Aspek-Aspek Prestasi Kerja

Adapun ukuran-ukuran kinerja pegawai dalam pelaksanaan pekerjaannya meliputi beberapa aspek menurut Gomes (2003:142) sebagai berikut:

1. Kuantitas kerja yaitu jumlah kerja yang dilakukan suatu periode waktu yang ditentukan.
2. Kualitas kerja yaitu kualitas kerja yang dicapai berdasarkan syarat-syarat kesesuaian dan kesiapan.
3. Pengetahuan kerja yaitu luasnya pengetahuan mengenai pekerjaan dan keterampilannya.
4. Kreativitas yaitu keaslian gagasan-gagasan yang dimunculkan dan tindakan untuk menyelesaikan persoalan-persoalan yang timbul.
5. Kerjasama yaitu kesediaan untuk bekerjasama dengan orang lain (sesama anggota organisasi).

Tujuan Prestasi Kerja

Dalam setiap perusahaan pasti adanya tujuan untuk meningkatkan prestasi kerja karyawan yang mana nantinya akan tercapai tujuan perusahaan dengan baik.

Adapun tujuan dari prestasi kerja menurut Rivai (2004:312) adalah sebagai berikut:

1. Sebagai dasar pengambilan keputusan yang digunakan untuk promosi, demosi, pemberhentian dan penetapan besarnya balas jasa.
2. Untuk mengukur prestasi kerja yaitu sejauh mana karyawan bisa sukses dalam pekerjaannya.

3. Sebagai dasar untuk mengevaluasi efektivitas seluruh kegiatan di dalam perusahaan.

C. Pengertian Pelatihan Kerja

Pelatihan merupakan kegiatan yang lebih banyak ditunjukkan pada pengembangan pegawai baik dalam bidang kecakapan, pengetahuan, keterampilan, keahlian, sikap dan tingkah laku pegawai serta lebih kepada sifat praktis. Efisiensi suatu perusahaan sangat tergantung pada tingkat kualitas sumber daya manusia yang dimiliki oleh perusahaan. Menyadari peran penting sumber daya manusia yang berkualitas maka salah satu cara yang dilakukan pemerintah adalah melalui kegiatan pelatihan kerja (Jurnal AB, vol.70 No.1, 2014:3)

Seperti yang dijelaskan pada Q.S Al-Israa' [17] : 36:

وَلَا تَقْفُ مَا لَيْسَ لَكَ بِهِ عِلْمٌ إِنَّ السَّمْعَ وَالْبَصَرَ وَالْفُؤَادَ كُلُّ أُولَٰئِكَ كَانَ عَنْهُ مَسْئُولًا ﴿٣٦﴾

Terjemahan: “Dan janganlah kamu mengikuti apa yang tidak mempunyai pengetahuan tentangnya. Sesungguhnya pendengaran, penglihatan dan hati, semuanya itu akan diminta pertanggungjawabannya”.

Allah mengingatkan manusia agar mencegah keburukan dengan tidak terucap apa yang tidak diketahui, jangan mengaku tahu apa yang engkau tidak ketahui, termasuk dalam hal mengaku punya pengetahuan atau kompetensi disuatu bidang padahal tidak memilikinya. Ayat ini menuntun manusia jika bekerja bekerja menggunakan pendengaran, penglihatan dan hati sebagai alat-alat untuk meraih pengetahuan.

Latihan adalah merupakan salah satu peningkatan pengetahuan dan keahlian seseorang karyawan untuk mengerjakan suatu pekerjaan tertentu (Hasibuan, 2001:70). Pelatihan adalah didasarkan pada fakta bahwa seorang karyawan akan membutuhkan serangkaian pengetahuan keahlian yang berkembang dengan baik dan sukses diposisi yang ditemui selama karirnya (Simamora, 2001: 287),.

Menurut Sutrisno (2009:109) mengemukakan bahwa: pelatihan kerja yang dimaksudkan untuk melengkapi pegawai dengan keterampilan dan cara-cara yang tepat untuk menggunakan peralatan kerja. Untuk itu latihan kerja diperlukan bukan saja sebagai pelengkap akan tetapi sekaligus untuk memberikan dasar-dasar pengetahuan.

Dari defenisi tersebut maka dapat disimpulkan bahwa dengan latihan berarti para karyawan belajar untuk mengerjakan sesuatu dengan benar dan tepat, serta dapat memperkecil atau meninggalkan kesalahan-kesalahn yang pernah dilakukan.

Tujuan Pelatihan

Penyelenggaraan pelatihan kerja diarahkan untuk membekali, meningkatkan, dan mengembangkan kompetensi tenaga kerja guna meningkatkan kemampuan, produktivitas dan kesejahteraan. Tujuan-tujuan dari pelatihan menurut Simamora (2004:7) adalah sebagai berikut :

1. Memperbaiki kinerja karyawan yang tidak memuaskan karena kekurangan keterampilan, kendati tidak dapat memecahkan semua masalah kinerja yang efektif.

2. Memutakhirkan keahlian para karyawan sejalan dengan kemajuan teknologi. Melalui pelatihan, pelatih memastikan bahwa karyawan dapat mengaplikasikan teknologi baru secara efektif. Karena pekerjaan senantiasa berubah, maka keahlian dan kemampuan karyawan haruslah dimutakhirkan melalui pelatihan, sehingga kemajuan teknologi dapat diintegrasikan dalam organisasi.
3. Mengurangi waktu pembelajaran bagi karyawan baru agar kompeten dalam pekerjaan. Seorang karyawan baru sering kali tidak menguasai keahlian dan kemampuan yang dibutuhkan untuk menjadi job competent, yaitu mencapai output dan standar mutu yang diharapkan.

Manfaat Pelatihan

Menurut Sastrohadiwiryo (2002:212), manfaat pelatihan karyawan dapat diuraikan sebagai berikut:

1. Peningkatan keahlian kerja.
2. Pengurangan keterlambatan kerja, kemangkiran serta perpindahan tenaga kerja.
3. Pengurangan timbulnya kecelakaan dalam bekerja, kerusakan dan peningkatan pemeliharaan terhadap alat-alat kerja.
4. Peningkatan produktivitas kerja.
5. Peningkatan kecakapan kerja.
6. Peningkatan rasa tanggung jawab.

Indikator-indikator Pelatihan

Indikator-indikator pelatihan menurut Mangkunegara (2006:46), diantaranya:

1. Instruktur

Mengingat pelatih umumnya berorientasi pada peningkatan skill, maka para pelatih yang dipilih untuk memberikan materi pelatihan harus benar-benar memiliki kualifikasi yang memadai sesuai bidangnya, personal dan kompeten, selain itu pendidikan instruktur pun harus benar-benar baik untuk melakukan pelatihan.

2. Peserta

Peserta pelatihan tentunya harus diseleksi berdasarkan persyaratan tertentu dan kualifikasi yang sesuai.

3. Materi

Pelatihan sumber daya manusia merupakan materi atau kurikulum yang sesuai dengan tujuan pelatihan sumber daya manusia yang hendak dicapai oleh perusahaan dan materi pelatihan pun harus update agar si peserta dapat dapat memahami masalah yang terjadi pada kondisi yang sekarang.

4. Metode

Metode pelatihan akan lebih menjamin berlangsungnya kegiatan pelatihan sumber daya manusia yang efektif apabila sesuai dengan jenis materi dan komponen peserta pelatihan.

5. Tujuan

Pelatihan merupakan tujuan yang ditentukan, khususnya terkait dengan penyusunan rencana aksi (*action play*) dan penetapan sasaran.

6. Sasaran

Sasaran pelatihan harus ditentukan dengan kriteria yang terinci dan terukur.

Teknik-Teknik Pelatihan

Program pelatihan dirancang untuk meningkatkan prestasi kerja, mengurangi absensi dan perputaran serta memperbaiki kepuasan kerja. Ada dua kategori pokok program pelatihan manajemen menurut Handoko (2003:110) :

1. Metode *on the job training* yaitu metode yang pelaksanaannya dilakukan di tempat kerja.
2. Metode *off the job training* yaitu metode yang pelaksanaannya dilakukan di luar tempat kerja, metode ini terbagi, yaitu : simulasi dan presentasi informasi.

D. Pengertian Kompensasi

Pada umumnya manusia bekerja untuk mendapatkan imbalan jasa atas setiap pekerjaannya yang dilakukan. Di dalam perusahaan hal ini sering disebut dengan kompensasi atau balas jasa. Kompensasi merupakan faktor penting untuk menarik, memelihara, maupun mempertahankan karyawan bagi kepentingan bagi perusahaan (Wahyu Riandani, 2015:881).

Seperti yang di jelaskan pada Q.S At-Taubah [9] : 105:

وَقُلِ اعْمَلُوا فَسَيَرَى اللَّهُ عَمَلَكُمْ وَرَسُولُهُ وَالْمُؤْمِنُونَ وَسَتُرَدُّونَ إِلَىٰ عَالَمِ
الْغَيْبِ وَالشَّهَادَةِ فَيُنبِّئُكُمْ بِمَا كُنْتُمْ تَعْمَلُونَ

Terjemahan: Dan Katakanlah “Bekerjalah kamu, Maka Allah dan Rasul-Nya serta orang-orang mukmin akan melihat pekerjaanmu itu, dan kamu akan dikembalikan kepada (Allah) yang mengetahui akan yang ghaib dan yang nyata, lalu diberitakan-Nya kepada kamu apa yang telah kamu kerjakan”.

Dengan bekerja, artinya manusia telah menjalankan salah satu fungsi *khalifahannya* di muka bumi. Salah satu konsekuensi logis dari bekerja adalah manusia mendapatkan kompensasi dari hasil pekerjaannya. Kompensasi ini dapat berupa dimensi *non-material* seperti kepuasan batin, kebahagiaan, *networking*, dan hal lainnya yang merupakan urusan *bathiniyah* yang tak mampu diukur dan tak terlihat oleh kasat mata. Kemudian kompensasi yang tak kalah pentingnya adalah dimensi material finansial seperti gaji, bonus, keuntungan, insentif, pendapatan, tunjangan, deviden dan lain sebagainya.

Hasibuan (2002:132) menyatakan, “kompensasi adalah semua pendapatan yang berbentuk uang atau barang, langsung atau tidak langsung yang diterima karyawan sebagai imbalan atas balas jasa yang diberikan kepada perusahaan”. Kompensasi yang berbentuk uang artinya kompensasi itu dibayar oleh perusahaan dengan sejumlah uang kepada karyawan yang bersangkutan. Sedangkan kompensasi berbentuk barang artinya kompensasi itu dibayarkan dengan barang. Sementara itu Handoko (2001:155) menyatakan, “kompensasi adalah segala sesuatu yang diterima oleh karyawan sebagai balas jasa untuk kerja mereka”.

Hampir sama dengan pendapat di atas, Rivai (2006:357) menyatakan, “kompensasi merupakan sesuatu yang diterima karyawan sebagai pengganti kontribusi jasa mereka pada perusahaan. Kompensasi merupakan salah satu

pelaksanaan fungsi SDM yang berhubungan dengan semua jenis pemberian penghargaan individual sebagai pertukaran dalam melakukan tugas keorganisasian”.

Dari pendapat-pendapat di atas dapat disimpulkan bahwa kompensasi pada hakekatnya adalah imbalan atau balas jasa yang diterima oleh karyawan atas pengorbanan yang mereka berikan terhadap organisasi tempat mereka bekerja. Pada prinsipnya setiap perusahaan mempunyai kebijaksanaan kompensasi yang sesuai dengan kondisi perusahaan itu sendiri. Disatu sisi setiap karyawan menginginkan adanya kompensasi yang seimbang dengan pengorbanan yang mereka berikan. Sementara disisi lain, perusahaan mungkin dihadapkan pada permasalahan kemampuan pemberian kompensasi (Mirza Tabrani, 2012; 209).

Faktor-faktor yang mempengaruhi Kompensasi

Tohardi (2006:193) mengemukakan ada beberapa faktor yang mempengaruhi pemberian kompensasi, yaitu :

1. Produktivitas

Pemberian kompensasi melihat besarnya produktivitas yang disumbangkan oleh karyawan kepada pihak perusahaan.

2. Kemampuan untuk membayar

Secara logis ukuran pemberian kompensasi sangat tergantung kepada kemampuan perusahaan dalam membayar kompensasi karyawan.

3. Kesiediaan untuk membayar

Walaupun perusahaan mampu membayar kompensasi, namun belum tentu perusahaan tersebut mau membayar kompensasi tersebut dengan layak dan adil.

4. Penawaran dan permintaan tenaga kerja

Penawaran dan permintaan tenaga kerja cukup berpengaruh terhadap pemberian kompensasi.

Dari beberapa faktor yang telah dijelaskan di atas, penawaran dan permintaan tenaga kerja, adanya serikat buruh karyawan, tingkat produktivitas kerja karyawan, kondisi ekonomi yang dialami saat sekarang, dan peran serta pemerintah sangat mempengaruhi dalam pemberian kompensasi.

Indikator-indikator Pemberian Kompensasi

Indikator Kompensasi yang dikemukakan oleh Simamora (2004) adalah :

❖ Kompensasi finansial

a. Kompensasi finansial langsung

1. Gaji

Gaji adalah kompensasi finansial langsung yang dibayarkan kepada karyawan secara teratur seperti tahunan, catur wulan, bulanan atau mingguan. Gaji akan tetap dibayarkan walaupun pekerja tersebut tidak masuk kerja.

2. Upah

Upah merupakan kompensasi financial langsung yang dibayarkan kepada karyawan berdasarkan jam kerja, jumlah barang yang dihasilkan atau banyaknya pelayanan yang diberikan.

3. Insentif

Insentif merupakan kompensasi financial langsung yang dibayarkan kepada karyawan karena kinerjanya melebihi standar yang ditentukan.

b. Kompensasi finansial tidak langsung

1. Fasilitas

Fasilitas adalah kenikmatan/ fasilitas seperti mobil perusahaan, tempat parkir khusus, atau akses kepesawat perusahaan yang diperoleh karyawan. Fasilitas dapat mewakili jumlah substansial dari kompensasi.

2. Tunjangan

Tunjangan merupakan kompensasi yang diberikan kepada karyawan tertentu sebagai imbalan atas pengorbanannya sebagai tuntutan pekerjaan melebihi karyawan lain, baik pikiran, tenaga dan psikologis.

❖ Kompensasi non finansial

Kompensasi non finansial imbalan yang bukan berupa uang terdiri dari komponen yang terikat dengan pekerjaan dan komponen yang terikat lingkungan pekerjaan. Komponen yang terkait dengan pekerjaan misalnya: pemberian tugas yang menarik, tantangan, tanggungjawab, pengakuan, promosi, otonomi, kekuasaan,

sanjungan penghargaan, rasa pencapaian, diikutkan dalam pengambilan keputusan. Komponen yang terkait lingkungan pekerjaan misalnya: kebijakan yang sehat, rekan kerja yang menyenangkan, supervisor yang kompeten, lingkungan kerja yang nyaman (Simamora 2004).

E. Hubungan antara Pelatihan Kerja dengan Prestasi Kerja

Sumber Daya Manusia merupakan faktor penting dalam suatu perusahaan untuk dapat mewujudkan tujuan perusahaan. Alasan tersebut merupakan salah satu upaya penting dalam rangka meningkatkan kualitas karyawan yaitu dengan mengadakan pelatihan kerja. Kegiatan pelatihan kerja dapat meningkatkan pengetahuan dan ketrampilan karyawan yang nantinya akan berdampak pada prestasi dalam pekerjaannya.

Menurut Handoko (2001:100) program – program latihan dan pengembangan dirancang untuk meningkatkan prestasi kerja, mengurangi absensi dan perputaran serta memperbaiki kepuasan kerja. Setelah menjalani program pelatihan setidaknya organisasi atau perusahaan mengharapkan agar para karyawan yang diikutsertakan dalam pelatihan tersebut dapat meningkatkan prestasi kerjanya. Hal tersebut diperkuat oleh pendapat Rivai (2009:212) bahwa pelatihan sangat penting bagi karyawan baru maupun karyawan lama, serta didefinisikan secara singkat sebagai suatu kegiatan untuk meningkatkan prestasi kerja saat ini dan prestasi kerja di masa mendatang.

Dari penjelasan di atas, dapat diprediksi bahwa pelatihan kerja sangat mempengaruhi prestasi kerja karyawan. Pelatihan kerja dapat meningkatkan

ketrampilan dan prestasi, serta gaji karyawan akan mengalami peningkatan sesuai dengan prestasi kerjanya. Oleh karena itu, pihak perusahaan hendaknya benar – benar memperhatikan kegiatan pelatihan kerja agar dapat meningkatkan pengetahuan dan kemampuan kerja karyawan untuk lebih memperbaiki prestasi kerja karyawan yang bersangkutan.

Fauzan Nur Anshari S (2012) mengadakan penelitian yang berjudul Analisis pengaruh pelatihan terhadap prestasi kerja karyawan pada PT. Rajawali. Penelitian tersebut menyimpulkan bahwa penelitian terhadap prestasi kerja karyawan diperoleh hasil regresi bernilai positif signifikan dimana dengan meningkatnya pelatihan maka akan berpengaruh terhadap prestasi kerja karyawan.

F. Hubungan antara Kompensasi dengan Prestasi Kerja

Manajer merupakan pimpinan dalam suatu perusahaan yang mengarahkan dan membina tenaga kerja menuju kesuksesan. Dalam mencapai kesuksesan, pimpinan perlu memperhatikan produktivitas kerja para tenaga kerjanya tersebut, dalam hal kompensasi. Agar prestasi kerja setiap karyawan dapat meningkat diperlukan suatu pendorong atau faktor yang dapat membuat prestasi kerja karyawan tersebut sesuai dengan yang diharapkan oleh perusahaan.

Kompensasi sangat penting bagi karyawan sebagai individu, karena upah merupakan suatu ukuran nilai atau karya mereka diantara para karyawan itu sendiri, keluarga dan masyarakat. Tingkat pendapatan absolut karyawan yang akan menentukan skala kehidupannya, dan pendapatan relatif mereka menunjukkan status, martabat dan harganya (Handoko, 2001:325). Oleh karena itu, pimpinan perlu

memperhatikan pemberian kompensasi yang diberikan kepada karyawan, agar performancenya dapat meningkat sesuai dengan kemampuan yang dimiliki dalam mencapai tujuan dan keinginan perusahaan dan pimpinan.

Menurut Rivai (2004:357) menjelaskan bahwa jika dikelola dengan baik, kompensasi akan membantu perusahaan untuk mencapai tujuan dan memperoleh, memelihara, dan menjaga karyawan dengan baik. Kompensasi digunakan sebagai suatu cara untuk memotivasi dengan meningkatkan prestasi kerja yang diinginkan. Kompensasi merupakan pengeluaran dan biaya bagi perusahaan. Perusahaan mengharapkan agar kompensasi yang dibayarkan memperoleh imbalan prestasi kerja yang lebih besar dari karyawan. Jadi nilai prestasi kerja karyawan harus lebih besar dari kompensasi (Hasibuan, 2002:117).

Keterkaitan antara kompensasi dengan prestasi kerja juga dijelaskan oleh Djati dan Khusaini (2003) bahwa apabila kompensasi (kepuasan) yang diterimanya semakin memuaskan, maka semangat kerja seseorang dan prestasi kerja karyawan semakin meningkat.

Faizal Mirza Tabrani, Nurdasila Darsono (2012) mengadakan penelitian yang berjudul pengaruh pelatihan dan kompensasi terhadap prestasi kerja pegawai Balai Budidaya Air. Penelitian tersebut menyimpulkan bahwa pelatihan dan kompensasi berpengaruh signifikan terhadap prestasi kerja pegawai.

G. Kerangka Fikir

Independen Variabel
(Variabel Bebas)

Dependen Variabel
(Variabel Terikat)

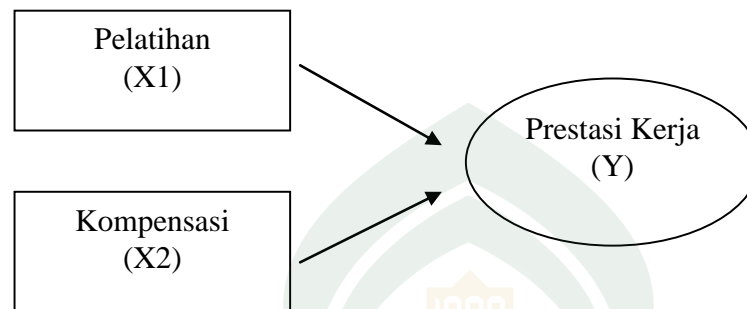

Gambar 2.1

Keterangan:

□ : Variabel Independen

○ : Variabel dependen

→ : Hubungan

Pelatihan kerja berpengaruh positif dan signifikan terhadap prestasi kerja karyawan. Pelatihan yang bagus akan meningkatkan prestasi kerja karyawan. Sebab prestasi kerja karyawan merupakan hasil dari perilaku kerja dapat dimotivasi melalui sistem pelatihan. Kompensasi berpengaruh positif dan signifikan terhadap prestasi kerja, apabila kompensasi (kepuasan) yang diterimanya semakin memuaskan, maka semangat kerja seseorang dan prestasi kerja karyawan semakin meningkat.

BAB III

METODOLOGI PENELITIAN

A. Jenis dan Lokasi Penelitian

a. Jenis Penelitian

Jenis penelitian yang digunakan adalah penelitian kuantitatif yaitu metode penelitian yang berlandaskan pada filsafat positivisme, digunakan untuk meneliti pada populasi atau sampel tertentu, pengumpulan data menggunakan instrument penelitian, analisis data bersifat kuantitatif statistik, dengan tujuan untuk menguji hipotesis yang telah ditetapkan (Sugiyono, 2013:11).

b. Lokasi penelitian

Penelitian ini dilaksanakan di PT. Perkebunan Nusantara XIV (Pabrik Gula Takalar) di desa Pa'rappunganta, kecamatan Polongbangkeng Utara, kabupaten Takalar , 33 km dari Makassar.

B. Pendekatan Penelitian

Pendekatan penelitian yang digunakan adalah pendekatan asosiatif. Yaitu suatu penelitian yang bersifat menanyakan hubungan antara dua variabel atau lebih (Sugiyono, 2013:61).

C. Populasi dan Sampel

Populasi adalah wilayah generalisasi yang terdiri atas objek atau subjek yang mempunyai kualitas dan karakteristik tertentu yang diterapkan oleh peneliti untuk dipelajari dan kemudian ditarik kesimpulan (Sugiyono,2013:119).

Sampel adalah bagian dari jumlah dan karakteristik yang dimiliki oleh populasi tersebut. Dalam penelitian ini sampel yang digunakan adalah sampel jenuh, yaitu teknik penentuan sampel bila semua anggota populasi digunakan sebagai sampel (Sugiyono, 2013:126). Yang mana dalam penelitian ini adalah seluruh populasi di PT. Perkebunan Nusantara XIV (Pabrik Gula Takalar) bagian pengolahan dijadikan sampling yaitu sebanyak 69 karyawan.

D. Jenis dan Sumber Data

Jenis data dalam sebuah penelitian yaitu data kuantitatif sedangkan sumber data terdiri dari data primer dan data sekunder.

1. Jenis Data

- a. Data kuantitatif adalah data yang digunakan untuk meneliti pada populasi atau sampel yakni data ordinal yang diperoleh dari hasil kuesioner yang terjemahkan dengan menggunakan skala likert.

2. Sumber Data

- a. Data primer adalah data yang diperoleh secara langsung dengan menyebar kuesioner kepada seluruh karyawan bagian pabrik di PT. Perkebunan Nusantara XIV (Pabrik Gula Takalar).
- b. Data sekunder adalah data yang telah ada dan tersusun secara sistematis serta merupakan hasil penelitian atau rangkuman dari dokumen-dokumen yang berhubungan dengan masalah yang diteliti seperti buku, surat kabar, dan jurnal.

E. Metode Pengumpulan Data

Metode pengumpulan data adalah tehnik atau cara-cara yang dapat digunakan oleh peneliti untuk mengumpulkan data (Sugiyono, 2013:187). Ada beberapa instrument pengumpulan data yang digunakan dalam penelitian ini, diantaranya:

1. Wawancara, pengumpulan informasi dengan jalan bertanya langsung pada pihak terkait sehingga memudahkan pengumpulan data baik primer maupun sekunder. Hal ini dilakukan untuk mendapatkan informasi yang tidak bisa digali dengan kuesioner.
2. Kuisisioner, adalah seperangkat pertanyaan yang disusun untuk diajukan kepada responden. Data kuisisioner dikumpulkan secara langsung, hal ini dilakukan untuk mendapatkan data yang benar-benar objektif. Data kuisisioner bersifat tertutup, yakni pertanyaan dibuat sedemikian rupa sehingga jawaban responden terbatas pada salah satu alternatif jawaban yang disediakan.

F. Instrumen Penelitian

Instrumen penelitian adalah suatu alat yang digunakan mengukur fenomena alam maupun sosial yang diamati. Secara spesifik semua fenomena ini diaebut variabel penelitian (Sugiyono, 2013:147).

Instrumen penelitian merupakan suatu untur yang amat penting dalam suatu penelitian, kerana fungsinya sebagai sarana pengumpul data yang banyak menentukan keberhasilan suatu peneliti yang dituju. Oleh karena itu, instrumen penelitian yang digunakan harus sesuai dengan situasi dan kondisi dari peneliti itu sendiri. Sehingga nantinya memudahkan dalam merangkum permasalahan.

Adapun instrumen penelitian ini sebagai berikut:

No	Variabel	Defenisi Variabel	Indikator	Skala Pengukuran
1	Pelatihan Kerja	Suatu proses pendidikan jangka pendek dengan menggunakan prosedur yang sistematis dan terorganisir, sehingga karyawan operasional belajar mengetahui teknik pengerjaan dan keahlian untuk tujuan tertentu. (Mangkunegara, 2000:43)	<ol style="list-style-type: none"> 1. Instruktur 2. Peserta 3. Materi 4. Metode 5. Tujuan 6. Sasaran 	Skala Likert
2	Kompensasi	Seluruh imbalan yang diterima karyawan sebagai penghargaan atas kontribusi yang diberikan kepada organisasi, baik yang bersifat finansial maupun nonfinansial. (Suparyadi, 20015:271)	Kompensasi langsung: <ol style="list-style-type: none"> 1. Gaji 2. Upah 3. Insentif Kompensasi tidak langsung: <ol style="list-style-type: none"> 1. Fasilitas 2. Tunjangan 	Skala Likert
3	Prestasi Kerja	Hasil kerja secara kualitas yang dicapai oleh seseorang karyawan dalam melaksanakan tugasnya sesuai dengan tanggungjawab yang diberikan kepadanya (Mangkunegara, 2009:67).	<ol style="list-style-type: none"> 1. Kuantitas 2. Kualitas 3. Pelaksanaan tugas 4. tanggungjawab 	Skala Likert

G. Teknik Analisis Data

Analisis data merupakan kegiatan setelah data dari seluruh responden atau sumber data lain terkumpul. Kegiatan dalam analisis data adalah: mengelompokkan data berdasarkan variabel dan jenis responden, mentabulasi data berdasarkan variabel dari seluruh responden, menyajikan data tiap variabel yang diteliti, melakukan perhitungan untuk menjawab rumusan masalah, dan melakukan perhitungan untuk menguji hipotesis yang telah diajukan. Adapun teknik analisis data yang digunakan peneliti yaitu:

1. Uji Validitas

Validitas adalah suatu ukuran yang menunjukkan sejauh mana instrumen pengukuran mampu mengukur apa yang ingin diukur. Instrumen yang valid berarti alat ukur yang digunakan untuk mendapatkan data itu valid. Valid berarti instrumen tersebut dapat digunakan untuk mengukur apa yang seharusnya diukur (Sugiyono, 2012:173). Uji validitasnya yaitu:

- 1) $r_{hitung} > r_{tabel}$ maka pernyataan valid
- 2) $r_{hitung} < r_{tabel}$ maka pernyataan tidak valid (Mathar, 2013:27)

2. Uji Reliabilitas

Reliabilitas adalah alat untuk mengukur suatu kuesioner yang merupakan indikator dari variabel atau konstruk. Suatu kuesioner dikatakan reliabel atau handal jika jawaban seseorang terhadap pernyataan adalah konsisten atau stabil dari waktu ke waktu. (Ghozali, 2001:47). Suatu konstruk atau variabel dikatakan reliabel jika memberikan nilai Cronbach Alpha $>0,70$.

3. Uji Asumsi Klasik

a. Uji Multikolinieritas

Uji ini bertujuan untuk menguji apakah dalam model regresi ditemukan adanya korelasi antara variabel bebas (Ghozali, 2005:91). Model regresi yang baik seharusnya tidak terjadi korelasi diantara variabel bebas. Jika variabel bebas saling berkorelasi, maka variabel ini tidak orthogonal. Variabel ortogonal adalah variabel bebas yang nilai korelasinya antar sesama variabel bebas lain sama dengan nol.

Dalam penelitian ini teknik untuk mendeteksi ada tidaknya multikolinieritas

didalam model regresi dapat dilihat dari nilai *tolerance* dan *Variance Inflation Factor (VIF)*, nilai *tolerance* yang besarnya diatas 0,1 dan nilai VIF dibawa 10 menunjukkan bahwa tidak ada multikolinieritas diantara variabel bebasnya.

b. Uji Heteroskedastisitas

Uji heteroskedastisitas bertujuan untuk menguji apakah dalam model regresi terjadi ketidaksamaan variance dan residual suatu pengamatan ke pengamatan lain. Jika variance dari residual suatu pengamatan ke pengamatan lain tetap, maka disebut heteroskedastisitas. Model regresi yang baik adalah yang homokedastisitas atau tidak terjadi heteroskedastisitas. Dasar analisis:

- Jika ada pola tertentu, seperti titik-titik yang membentuk pola tertentu yang teratur (bergelombang, melebar, kemudian menyempit), maka mengindikasikan telah terjadi heteroskedastisitas.
- Jika tidak ada pola yang jelas, serta titik-titik menyebar diatas dan di bawah angka 0 pada sumbu Y, maka titik terjadi heteroskedastisitas (Ghozali, 2013:134).

c. Uji Normalitas

Pengujian normalitas adalah pengujian tentang kenormalan distribusi data. Asumsi yang harus dimiliki oleh data adalah bahwa data tersebut terdistribusi secara normal. Maksud data terdistribusi secara normal adalah bahwa data akan mengikuti bentuk distribusi normal (Santoso, 2005:231).

Pada prinsipnya normalitas dapat dideteksi dengan melihat penyebaran data (titik) pada sumbu diagonal dari grafik atau dengan melihat histogram dari residualnya. Dasar pengambilan keputusan:

- Jika data menyebar disekitar garis diagonal dan mengikuti arah garis diagonal atau grafik hisstogramnya menunjukkan distribusi normal, maka model regresi memenuhi asumsi normalitas.
- Jika data menyebar jauh dari diagonal atau tidak mengikuti arah garis diagonal atau grafik histogram tidak menunjukkan distribusi normal maka model regresi tidak memenuhi asumsi normalitas (Ghozali,2013:156)

d. Uji Autokorelasi

Uji autokorelasi bertujuan untuk menguji apakah dalam model regresi linier ada korelasi antara kesalahan pengganggu pada periode t dengan kesalahan pengganggu pada periode $t-1$ (Sebelumnya). Jika terjadi korelasi, maka dinamakan ada *problem* autokorelasi. Autokorelasi muncul karena observasi yang berurutan sepanjang waktu berkaitan satu sama lainnya. Masalah ini timbul karena residual (kesalahan pengganggu) tidak bebas dari satu observasi ke observasi lainnya. Ada beberapa cara yang dapat digunakan untuk mendeteksi ada atau tidaknya autokorelasi, salah satunya yaitu uji durbin-watson (*DW test*). Uji durbin-watson mensyaratkan adanya *intercept* (konstanta) dalam model regresi dan tidak ada variabel *lag* diantara variabel independen.

4. Analisis Regresi Linear Berganda

Regresi linear berganda dengan tiga variabel adalah regresi linear berganda yang menghubungkan antara satu variabel terikat (Y) dengan variabel bebas (X).

Persamaan regresi linear bergandanya dituliskan:

$$Y = a + b_1X_1 + b_2X_2$$

Keterangan:

Y = variabel terikat (variabel yang diduga)

X₁ dan X₂ = variabel bebas I dan II

A = konstanta

b₁ dan b₂ = koefisien regresi

Model regresi linear berganda dikatakan model yang baik jika model tersebut memenuhi asumsi normalitas data dan terbebas dari asumsi-asumsi klasik statistik, baik itu multikolinearitas, autokorelasi, dan heteroskedastisitas (Nugroho, 2005:44).

5. Pengujian Hipotesis

a. Uji Simultan (Uji F)

Untuk menguji hipotesis secara simultan, alat uji yang dipergunakan adalah koefisien korelasi (R) dan koefisien determinasi (R^2). Koefisien korelasi dan koefisien determinasi merupakan uji yang digunakan untuk mengetahui pengaruh antara variabel independen (X) dengan variabel dependen (Y). Untuk keperluan pengujian ini dengan melihat apakah nilai-nilai koefisien yang diperoleh bernilai nyata atau tidak, menggunakan F test dan membandingkan antara F_{hitung} dan F_{table} pada tingkat keyakinan 5% atau ($\alpha = 0,05$).

Selanjutnya membandingkan F_{hitung} dan F_{tabel} . Penolakan hipotesis pada taraf nyata 5% (taraf kepercayaan 95%). Kriteria pengujian dengan melihat nilai probabilitasnya (Santoso, 2002).

- a. Jika $F_{hitung} > F_{tabel}$ maka H_a diterima
- b. Jika $F_{hitung} < F_{tabel}$ maka H_a ditolak

b. Uji Parsial (Uji t)

Untuk menguji hipotesis secara parsial, alat uji yang dipergunakan adalah koefisien parsial (r). Koefisien parsial (r) merupakan uji yang digunakan untuk mengetahui pengaruh antara variabel independen (X) dengan variabel dependen (Y). Untuk keperluan pengujian ini dengan melihat apakah nilai-nilai koefisien yang diperoleh bernilai nyata atau tidak digunakan t test, dan membandingkan antara t_{hitung} dengan t_{tabel} pada tingkat keyakinan 5% atau ($\alpha = 0,05$). Kriteria pengujian t test ini menggunakan uji dua sisi dengan $\alpha = 0,05$ dan taraf signifikan 95%.

Selanjutnya membandingkan t_{hitung} dan t_{tabel} pada tingkat kepercayaan (level of significance) = 0,05, sehingga:

- a. Jika $t_{hitung} > t_{tabel}$ maka H_a diterima
- b. Jika $t_{hitung} < t_{tabel}$ maka H_a ditolak

6. Koefisien Korelasi (R)

Koefisien korelasi dilakukan untuk mengetahui kuat lemahnya hubungan antara variabel yang dianalisis. Sifat korelasi akan meningkatkan arah korelasi. Pedoman

untuk memberikan interpretasi koefisien korelasi menurut Sugiyono (2012:257) adalah sebagai berikut:

Interval Koefisien	Tingkat Hubungan
0,00 – 0,199	Sangat Rendah
0,20 – 0,399	Rendah
0,40 – 0,599	Sedang
0,60 – 0,799	Kuat
0,80 – 1,000	Sangat Kuat

7. Koefisien Determinasi (R^2)

Koefisien Determinasi (R^2) bertujuan untuk mengetahui seberapa besar kemampuan variabel independen menjelaskan variabel dependen. Nilai R square dikatakan baik jika diatas 0,5 karena nilai R square berkisar 0 – 1. Pada umumnya sampel dengan data deret waktu (*time series*) memiliki R square maupun Adjusted R square tinggi (diatas 0,5), sedangkan sampel dengan data item tertentu yang disebut data silang (*crosssection*) pada umumnya memiliki R square agak rendah (dibawah 0,5) namun tidak menutup kemungkinan data jenis *crosssection* memiliki nilai R square maupun Adjusted R square cukup tinggi (Nugroho, 2005:51).

BAB IV

PEMBAHASAN DAN HASIL PENELITIAN

A. *Gambaran Umum Instansi*

1. Sejarah perusahaan

Pendirian pabrik gula Takalar diawali oleh keputusan pemerintah untuk mengambil alih proyek pembangunan pabrik gula Takalar dengan SK Menteri Pertanian No. 689/Kprs/81 Tanggal 11 Agustus 1981. Berdasarkan SK Gubernur Kepala Daerah Tingkat 1 Sulawesi Selatan No 102/2/1982, pabrik Gula Takalar memperoleh cadangan lahan seluas 11.500 Ha yang terdapat di kabupaten Takalar dengan luas 6.000 Ha, Kabupaten Gowa dengan luas 3.500 Ha, dan Kabupaten Jeneponto dengan luas 2.000 Ha.

Peletakan batu pertama pada pembangunan pabrik pada tanggal 19 November 1982 dilakukan oleh bapak Gubernur Dati I Sulawesi Selatan. Pembangunan pada bulan November 1982 dan selesai bulan Agustus 1984 dengan menghabiskan dana sebesar Rp 63,5 milyar yang terdiri dari valuta asing sebesar Rp 22,8 milyar dan dana lokal sebesar Rp 40,7 milyar. Pembangunan Pabrik Gula Takalar selesai tanggal 23 Desember 1984 dengan penyerahan *Certificate OfPractical Completion* dan untuk *Performance Test* dilaksanakan tanggal 5 sampai 11 Agustus 1985 yang telah mampu menghasilkan gula kualitas Superior High Sugar (SHS 1) dan telah diresmikan oleh Presiden Republik Indonesia pada Tanggal 23 Desember 1987.

2. Visi dan Misi Perusahaan

Visi :

Menjadi perusahaan agribisnis dan agroindustri di Kawasan Timur Indonesia yang kompetitif, mandiri, dan memberdayakan ekonomi rakyat.

Misi :

- Menghasilkan produk utama perkebunan berupa gula yang berdaya saing tinggi untuk memenuhi kebutuhan pasar domestik dan/atau internasional.
- Mengelola bisnis dengan teknologi akrab lingkungan yang memberikan kontribusi nilai kepada produk dan mendorong pembangunan berwawasan lingkungan.
- Melalui kepemimpinan, teamwork, inovasi, dan SDM yang kompeten, dalam meningkatkan nilai secara terus-menerus kepada shareholder dan stakeholders.
- Menempatkan Sumber Daya Manusia sebagai pilar utama penciptaan nilai (value creation) yang mendorong perusahaan tumbuh dan berkembang bersama mitra strategis.

3. Struktur Organisasi dan Deskripsi Jabatan Pabrik Gula Takalar

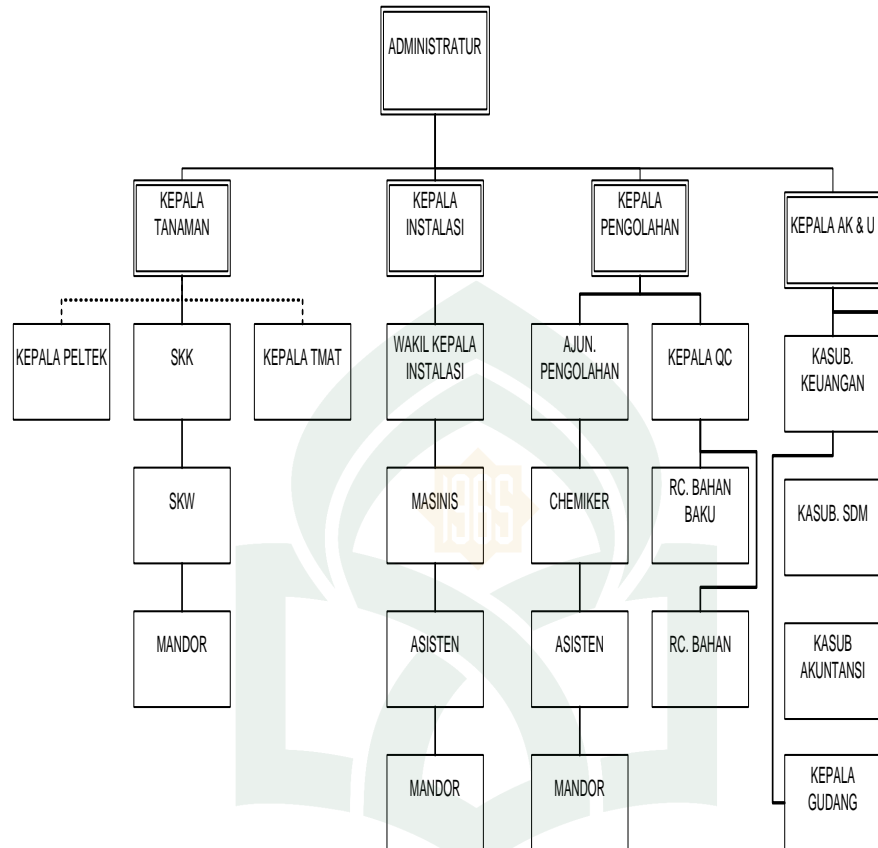

Sumber: PT. Perkebunan Nusantara XIV (Pabrik Gula Takalar), 2016

Organisasi merupakan suatu kerangka yang berstruktur berisi tentang wewenang, tanggung jawab, serta pembagian tugas untuk menjalankan suatu fungsi tertentu. Susunan organisasi Pabrik Gula Takalar adalah sebagai berikut:

1. General Manager

General Manager bertugas sebagai berikut:

- a. Merencanakan dan menetapkan kebijaksanaan dalam pengolahan sesuai yang ditetapkan direksi.

- b. Memimpin, mengendalikan, dan mengkoordinir secara fisik pelaksanaan tugas bagian tata usaha dan keuangan, pengolahan, instalasi, dan tanaman agar tercapai kesatuan.

2. Kepala Bagian Tata Usaha dan Keuangan

Kepala bagian tata usaha dan keuangan Pabrik Gula Takalar bertugas:

- a. Menjalankan kebijaksanaan dan rencana kerja yang telah ditetapkan general manager dalam bidang tata usaha dan keuangan sesuai dengan yang telah ditetapkan oleh direksi.
- b. Menjalankan kebijaksanaan dan rencana kerja yang ditetapkan administrator dalam bidang tata usaha dan keuangan sesuai yang ditetapkan direksi.
- c. Membantu administrator secara aktif dalam menyusun dan mengendalikan rencana kerja dan rencana anggaran belanja perusahaan dibidang tata usaha dan keuangan perusahaan.

3. Kepala Bagian Tanaman

Kepala bagian tanaman Pabrik Gula Takalar bertugas melaksanakan kebijaksanaan dan rencana kerja yang ditetapkan oleh administrator dibidang tanaman yang ditetapkan direksi, meliputi:

- a. Membantu *general manager* dalam menyusun rencana kerja dan rencana belanja pada bagian tanaman.
- b. Bertanggung jawab penuh atas kelancaran tanaman dari segi produksi dan produktivitas tanaman.

4. Kepala Bagian Instalasi

Kepala bagian instalasi Pabrik gula Takalar bertugas:

- a. Melaksanakan kebijaksanaan dan rencana kerja yang telah ditetapkan oleh administratur dibidang instalasi pabrik gula, sesuai yang ditetapkan oleh direksi dengan berdaya guna dan berhasil guna.
- b. Bertanggung jawab penuh atas kelancaran instalasi secara tepat.
- c. Membantu secara aktif general manager dalam menyusun rencana kerja dan anggaran belanja dibidang instalasi pabrik gula.

5. Kepala Bagian Pabrikasi / Pengolahan

Kepala bagian pabrikasi / pengolahan Pabrik Gula Takalar bertugas:

- a. Memimpin, merencanakan, mengoordinir serta mengawasi pelaksanaan semua kegiatan bidang pengolahan sesuai kebijaksanaan dan rencana kerja yang telah ditetapkan oleh general manager dan direksi.
- b. Bertanggung jawab atas pelaksanaan fungsi pengolahan dan tertimbang sampai menjadi gula ditimbang agar dapat mencapai mutu produksi secara efektif dan efisien.

6. Kepala Bagian SDM Umum

Kepala bagian SDM Pabrik Gula Takalar bertugas:

- a. Melaksanakan kebijaksanaan dan rencana kerja yang telah ditetapkan oleh general manager dibidang SDM pabrik gula, sesuai yang telah ditetapkan oleh direksi dengan berdaya guna dan berhasil guna.
- b. Bertanggung jawab penuh atas kelancaran SDM secara tepat.

- c. Membantu secara aktif general manager dalam menyusun rencana kerja dan rencana belanja dibidang SDM pabrik gula.

7. Sistem Kepegawaian

7.1 Sistem Kerja

Sistem kerja pada Pabrik Gula Takalar terbagi atas dua kelompok kerja yaitu:

1. Sistem kerja pada Luar Masa Giling (LMG)

Semua karyawan mempunyai jadwal kerja dari hari senin sampai hari sabtu dengan jam kerja sebagai berikut:

Senin-Sabtu : 07.00-15.00 Masuk kerja

2. Sistem kerja Dalam Masa Giling (DMG)

- a. Karyawan yang termasuk dalam golongan ini mempunyai jadwal kerja dari hari senin sampai dengan minggu dan dibagi dalam 3 shift
- b. Karyawan pelaksana / musiman, jadwal kerjanya:

Sift Pagi : 07.00-15.00

Shift Siang : 15.00-23.00

Shift Malam : 23.00-07.00

- c. Pengawas dan pembantu pengawas, jadwal kerjanya:

Shift Pagi : 06.00-14.00

Shift Siang : 14.00-22.00

Shift Malam : 22.00-06.00

- d. Dinas Harian, jadwal kerjanya:

Senin-Kamis : 07.00-15.00 Masuk kerja

Jum'at	: 07.00-12.00	Masuk kerja
Sabtu	: 07.00-15.00	Masuk kerja

7.2 Sistem Upah

Sistem upah di Pabrik Gula Takalar dibagi dalam 3 bagian:

1. Upah Bulanan

Upah bulanan ini diberikan kepada karyawan tetap dan besarnya tergantung pada golongan kerja tingkat kepegawaian. Upah ini ditetapkan sesuai dengan peraturan yang dikeluarkan oleh perusahaan.

2. Upah Harian

Upah ini diberikan kepada karyawan tidak tetap yang biasanya terdiri dari pekerja harian.

3. Upah Lembur

Upah ini diberikan kepada karyawan yang bekerja lebih dari delapan jam kerja satu hari.

7.3 Keselamatan Kerja

Hal-hal yang berkaitan dengan keselamatan kerja di Pabri Gula Takalar untuk sekarang ini, antara lain:

- a. Penyediaan fasilitas kesehatan seperti poliklinik
- b. Pembagian pakaian kerja, helm, dan sarung tangan
- c. Pembagian susu untuk operator yang bekerja di cane yard, sekrap, belerang, pH meter dan tukang las

- d. Mencegah dan mengendalikan timbulnya polusi misalnya pengelolaan blotong menjadi kompos dan pengelolaan air limbah di kolam IPAL
- e. Penyediaan perlengkapan alat pemadam kebakaran

7.4 Kesejahteraan Karyawan

Pada Pabrik Gula Takalar beberapa kesejahteraan karyawan telah disediakan antara lain: fasilitas perumahan, fasilitas peribadatan, fasilitas koperasi, fasilitas pendidikan, fasilitas olahraga dan kesehatan.

B. Hasil Penelitian

1. Karakteristik Responden

Penelitian ini menguraikan mengenai pelatihan kerja dan Kompensasi terhadap Prestasi Kerja Karyawan pada PT. Perkebunan Nusantara XIV (Pabrik Gula Takalar). Hal ini bertujuan untuk mengetahui pelatihan kerja dan kompensasi terhadap prestasi kerja karyawan pada PT. Perkebunan Nusantara XIV. Dalam penelitian ini mengambil semua sampel karyawan 69 orang sebagai sampel penelitian.

Karakteristik responden berguna untuk menguraikan deskripsi dan identitas responden menurut sampel penelitian yang telah ditetapkan. Salah satu tujuan dengan karakteristik responden adalah memberikan gambaran objek yang menjadi sampel dalam penelitian ini. Karakteristik responden yang menjadi sampel dalam penelitian ini dan kemudian dikelompokkan menurut jenis kelamin, usia, lama bekerja, dan pendidikan trakhi. Untuk memperjelas karakteristik responden yang di maksud maka akan disajikan table mengenai data responden seperti dijelaskan berikut ini :

a. Karakteristik Responden Berdasarkan Jenis Kelamin

Jenis kelamin secara umum dapat memberikan perbedaan pada perilaku seseorang. Dalam suatu bidang kerja jenis kelamin seringkali dapat menjadi pembeda aktivitas yang dilakukan oleh individu. Penyajian data responden berdasarkan jenis kelamin adalah sebagai berikut:

Tabel 4.1
Jenis Kelamin Responden

Jenis Kelamin	Jumlah Responden	Prosentase %
Laki-laki	61	88,4%
Perempuan	8	11,6%
Jumlah	69	100%

Sumber: Data primer yang diolah, 2016

Dari tabel 4.1 di atas menunjukkan bahwa dari 69 orang responden, sebagian besar berjenis kelamin laki-laki yaitu 61 orang atau 88,4% dan sisanya adalah responden yang berjenis kelamin perempuan sebanyak 8 orang atau 11,6%. Responden laki-laki lebih banyak daripada perempuan. Hal ini menunjukkan bahwa jenis kelamin laki-laki sebagai proporsi yang lebih besar dibandingkan karyawan perempuan yang bekerja pada PT. Perkebunan Nusantara XIV (Pabrik Gula Takalar). Hal ini disebabkan karena laki-laki lebih agresif dan lebih besar pengharapannya daripada perempuan dalam memiliki pengharapan/ekspektasi untuk sukses.

b. Karakteristik Responden Berdasarkan Usia

Umur dalam keterkaitannya dengan kinerja individu di lokasi kerja biasanya adalah gambaran akan pengalaman dan tanggungjawab individu. Tabulasi umur responden dapat dilihat sebagai berikut:

Tabel 4.2
Umur Responden

Usia	Jumlah Responden	Prosentase %
21-30	9	13%
31-40	14	20,3%
41-50	16	23,2%
51-60	30	43,5%
Jumlah	69	100%

Sumber: Data primer yang diolah, 2016

Data diatas berdasarkan usia, responden yang berumur 51-60 tahun merupakan yang paling banyak, yaitu terdiri dari 30 orang atau 43,5% dan yang palaaing sedikit berumur 21-30 tahun, yaitu terdiri dari 9 orang atau 13%. Dari hasil perolehan data tersebut membuktikan bahwa responden dengan usia 51-60 tahun memiliki tingkat kematangan secara pribadi sehingga self-control serta perilaku terhadap karyawan di lingkungan kerja lebih stabil. Karyawan dengan usia ini lebih insiatif dalam mengeluarkan ide-ide dan gagasan yang segar dalam melakukan pekerjaannya. Urutan kedua adalah umur 41-50 tahun sebanyak 16 orang atau 23,2% dan selanjutnya umur 31-40 tahun sebanyak 14 orang atau 20,3%. Di usia seperti ini karyawan sudah tua dan hamper sampai pada usia pension. Tetapi untuk umur tersebut taraf karyawan sudah memiliki prestasi yang tinggi dan pengalaman yang banyak.

c. Karakteristik Berdasarkan Pendidikan Responden

Pendidikan seringkali dipandang sebagai satu kondisi yang mencerminkan kemampuan seseorang . penyajian data responden berdasarkan pendidikan adalah sebagaimana terlihat pada tabel 4.3 berikut ini:

Table 4.3
Pendidikan Responden

Pendidikan	Jumlah Responden	Prosentase %
Strata 3	-	-
Strata 2	1	1,4%
Strata 1	4	5,8%
D3	-	-
SMA	62	89,9%
SMP	2	2,9%
Jumlah	69	100%

Sumber: Data primer yang diolah, 2016

Hasil olahan data mengenai karakteristik responden yang berdasarkan tingkat pendidikan yang ditunjukkan pada tabel 4.3 diatas, dari 69 orang responden terdapat 1 orang atau 1,4% yang berpendidikan strata 2, terdapat 4 orang atau 5,8% yang berpendidikan strata 1, kemudian yang berpendidikan SMA terdapat 62 orang atau 89,9% dan yang terakhir adalah pendidikan SMP terdapat 2 orang atau 2,9%. Data ini menunjukkan bahwa jumlah responden yang terbanyak adalah dari kelompok responden yang berpendidikan SMA yaitu sebanyak 62 atau 89,9%. Dari jumlah responden ini menunjukkan bahwa karyawan PT. Nusantara XIV sebagian besar memiliki pendidikan SMA. Hal ini disebabkan karena pada dasarnya karyawan

PT. Perkebunan Nusantara XIV di butuhkan pendidikan SMA untuk mengurangi pengangguran di kabupaten Takalar.

d. Karakteristik Responden Berdasarkan Masa Kerja

Masa kerja seseorang menunjukkan bahwa secara positif terhadap sesama karyawan dan prestasi seseorang. Masa kerja yang lama menunjukkan pengalaman yang lebih dibandingkan rekan kerja yang lain. Masa kerja seseorang juga akan menentukan prestasi individu yang merupakan dasar prestasi dan kinerja organisasi. Semakin lama seseorang bekerja di suatu organisasi, maka tingkat prestasi individu akan semakin meningkatkan dibuktikan dengan tingginya tingkat pelayanan dan akan berdampak kepada kinerja dan keuntungan organisasi yang menjadi lebih baik. Penyajian data responden berdasarkan masa kerja adalah sebagaimana terlihat pada Tabel 4.4 berikut ini:

Table 4.4
Masa Kerja Responden

Masa Kerja	Jumlah Responden	Prosentase %
1-5 tahun	10	14,5%
6-10 tahun	4	5,8%
11-15 tahun	6	8,7%
16-20 tahun	4	5,8%
21-25 tahun	8	11,6%
26-30 tahun	17	24,6%
31-35 tahun	20	29%
Jumlah	69	100%

Sumber: Data primer yang diolah, 2016

Dari tabel 4.4 yang diatas berdasarkan lama bekerja, responden yang paling dominan adalah karyawan yang bekerja antara 31-34 tahun yang terdiri dari 20 orang atau 29%, dan yang paling sedikit karyawan yang bekerja selama 6-10 tahun dan

6-20 tahun atau 5,8%, kemudian yang telah bekerja selama 1-5 tahun sebanyak 10 orang atau 14,5%, selanjutnya karyawan yang bekerja selama 21-25 tahun sebanyak 8 orang atau 11,6% kemudian disusul oleh karyawan yang bekerja selama 26-30 tahun sebanyak 17 orang atau 24,6%. Hal ini menunjukkan bahwa karyawan PT. Perkebunan Nusantara XIV di duga memiliki tingkat komitmen organisasi yang cukup tinggi karena mampu bertahan selama lebih dari tiga puluh tahun bekerja sehingga membuktikan bahwa mereka memiliki keterikatan emosional terhadap pekerjaan, perusahaan, maupun pada karyawan lainnya.

2. Deskripsi Data Penelitian

Berdasarkan hasil penelitian yang telah dilakukan terhadap 69 responden melalui menyebarkan kuesioner, untuk mendapatkan kecenderungan jawaban responden terhadap jawaban masing-masing variabel akan didasarkan pada rentang skor jawaban sebagaimana pada lampiran.

a. Deskripsi Variabel Pelatihan Kerja

Variabel pelatihan pada penelitian ini diukur melalui 11 buah indikator. Hasil tanggapan terhadap pelatihan dapat dijelaskan pada table 4.5 berikut ini:

Tabel 4.5
Tanggapan responden mengenai Pelatihan Kerja

NO	PERNYATAAN	SKOR					JUMLAH
		SS	S	RG	TS	STS	
1	X1.P1	25	43	1	-	-	69
2	X1.P2	27	39	3	-	-	69
3	X1.P3	22	44	3	-	-	69
4	X1.P4	23	41	5	-	-	69
5	X1.P5	23	43	3	-	-	69
6	X1.P6	26	41	2	-	-	69
7	X1.P7	25	40	4	-	-	69
8	X1.P8	30	35	4	-	-	69
9	X1.P9	26	40	3	-	-	69
10	X1.P10	29	38	2	-	-	69
11	X1.P11	28	38	3	-	-	69
JUMLAH		284	442	33	-	-	

Sumber: data primer yang diolah, 2016

Tanggapan responden sebagaimana pada tabel 4.5 menunjukkan bahwa sebagian besar responden memberikan tanggapan setuju (S) sebanyak 442 tanggapan responden yang sangat setuju (SS) sebanyak 284, tanggapan responden yang ragu-ragu (RG) sebanyak 33, tanggapan responden yang tidak setuju (TS) dan tanggapan responden yang sangat tidak setuju (STS) tidak ada.

Tabel 4.6
Tanggapan responden mengenai Kompensasi

NO	PERNYATAAN	SKOR					JUMLAH
		SS	S	RG	TS	STS	
1	X2.P1	30	32	7	-	-	69
2	X2.P2	31	32	5	1	-	69
3	X2.P3	31	33	4	1	-	69
4	X2.P4	32	30	6	1	-	69
5	X2.P5	30	33	5	1	-	69
6	X2.P6	31	32	6	-	-	69
7	X2.P7	31	31	7	-	-	69
8	X2.P8	31	31	7	-	-	69
9	X2.P9	33	29	6	-	-	69
10	X2.P10	37	28	4	-	-	69
JUMLAH		317	311	57	5	-	

Sumber: data primer yang diolah, 2016

Tanggapan responden sebagaimana pada tabel 4.6 menunjukkan bahwa sebagian besar responden memberikan tanggapan responden yang sangat setuju (SS) sebanyak 317, tanggapan setuju (S) sebanyak 315, tanggapan responden yang ragu-ragu (RG) sebanyak 57, tanggapan responden yang tidak setuju (TS) sebanyak 5, dan tanggapan responden yang sangat tidak setuju (STS) tidak ada.

Tabel 4.7
Tanggapan responden mengenai Prestasi Kerja

NO	PERNYATAAN	SKOR					JUMLAH
		SS	S	RG	TS	STS	
1	Y.P1	25	42	2	-	-	69
2	Y.P2	21	43	5	-	-	69
3	Y.P3	22	43	4	-	-	69
4	Y.P4	20	44	5	-	-	69
JUMLAH		88	172	16	-	-	

Sumber: Data primer yang diolah, 2016

Tanggapan responden sebagaimana pada tabel 4.7 menunjukkan bahwa sebagian besar responden memberikan tanggapan setuju (S) sebanyak 172, tanggapan responden sangat setuju (SS) sebanyak 88, tanggapan responden yang ragu-ragu (RG) sebanyak 16, tanggapan responden tidak setuju (TS) dan sangat tidak setuju (STS) tidak ada.

3. Analisis Data

a. Uji Validitas

Uji validitas digunakan untuk menguji sejauh mana ketepatan alat pengukuran dapat mengungkapkan konsep gejala/ kejadian yang diukur. Jika r hitung lebih besar dari r table dan nilai positif maka butir/ pernyataan atau indikator tersebut dinyatakan valid. Jika r hitung $>$ dari r tabel (pada taraf signifikan 5%) maka

pernyataan tersebut dinyatakan valid. Pengujian validitas selengkapnya dapat dilihat pada tabel 4.8 berikut ini:

Tabel 4.8
Hasil Pengujian Validitas

NO	VARIABEL/INDIKATOR	r Hitung	r Tabel	KETERANGAN
Pelatihan kerja (X1)				
1	1	.916	0,236	Valid
2	2	.910	0,236	Valid
3	3	.848	0,236	Valid
4	4	.835	0,236	Valid
5	5	.896	0,236	Valid
6	6	.939	0,236	Valid
7	7	.875	0,236	Valid
8	8	.331	0,236	Valid
9	9	.910	0,236	Valid
10	10	.461	0,236	Valid
11	11	.864	0,236	Valid
Kompensasi (X2)				
12	1	.823	0,236	Valid
13	2	.855	0,236	Valid
14	3	.918	0,236	Valid
15	4	.567	0,236	Valid
16	5	.538	0,236	Valid
17	6	.851	0,236	Valid
18	7	.881	0,236	Valid
19	8	.938	0,236	Valid
20	9	.855	0,236	Valid
21	10	.703	0,236	Valid
Prestasi Kerja (Y)				
22	1	.898	0,236	Valid
23	2	.866	0,236	Valid
24	3	.855	0,236	Valid
25	4	.878	0,236	Valid

Sumber: Data primer yang diolah, 2016

Tabel 4.8 terlihat bahwa korelasi antara masing-masing indikator terhadap total skor konstruk dari setiap variabel menunjukkan hasil yang signifikan, dapat dilihat bahwa keseluruhan item variabel penelitian mempunyai r hitung $>$ r tabel yaitu dari taraf signifikan 5% ($\alpha = 0,05$) dan $n = 67$ ($n = -2$) diperoleh r tabel = 0,236

maka dapat diketahui r hasil tiap-tiap item $> 0,236$ sehingga dapat dikatakan bahwa keseluruhan item variabel penelitian adalah valid untuk digunakan sebagai instrumen dalam penelitian atau pernyataan yang diajukan dapat digunakan untuk mengukur variabel yang diteliti.

b. Uji Reabilitas

Metode uji reabilitas yang paling sering digunakan adalah Cronbach's Alpha. Suatu konstruk atau variabel dikatakan reliabel jika memberikan nilai Cronbach Alpha $> 0,70$.

Hasil pengujian reabilitas untuk semua variabel dapat di lihat pada tabel berikut:

Tabel 4.9
Hasil Uji Reabilitas
Hasil Uji Reabilitas Pelatihan Kerja (X1)
Reliability Statistics

Cronbach's Alpha	N of Items
.942	11

Sumber: Lampiran output SPSS, 2016

Hasil Uji Reabilitas Kompensasi (X2)
Reliability Statistics

Cronbach's Alpha	N of Items
.934	10

Sumber: Lampiran output SPSS, 2016

Hasil Uji Reabilitas Prestasi Kerja (Y)
Reliability Statistics

Cronbach's Alpha	N of Items
.904	4

Sumber: Lampiran output SPSS, 2016

Hasil uji reabilitas tersebut menunjukkan bahwa semua variabel mempunyai koefisien Alpha yang cukup besar yaitu diatas 0,70 sehingga dapat dikatakan semua konsep pengukuran masing-masing variabel dari kuesioner adalah reliabel sehingga untuk selanjutnya item-iitem pada masing-masing konsep variabel tersebut layak digunakan sebagai alat ukur.

c. Uji Asumsi Klasik

1. Uji multikolinieritas

Uji multikolinieritas bertujuan untuk menguji apakah pada model regresi ditemukan adanya korelasi antara variabel bebas. Model regresi yang baik seharusnya tidak terjadi korelasi antara variabel bebas. Model regresi dikatakan bebas dari multikolinieritas apabila $VIF < 10$. Hasil pengujian VIF dapat dilihat pada tabel 4.10 berikut:

Tabel 4.10
Hasil Uji Multikolinieritas
Coefficients^a

Model	Collinearity Statistics	
	Tolerance	VIF
1 (Constant)		
Pelatihan	.732	1.366
Kompensasi	.732	1.366

Sumber: Data primer yang diolah, 2016

Hasil pengujian pada tabel 4.10 menunjukkan bahwa semua variabel yang digunakan dalam model regresi menunjukkan nilai VIF berada diantara 1-10. Jadi dapat disimpulkan bahwa variabel-variabel dalam penelitian ini tidak menunjukkan adanya gejala multikolinieritas.

2. Uji Heteroskedastisitas

Model regresi yang baik adalah tidak terjadi heteroskedastisitas. Untuk mendeteksi ada tidaknya heteroskedastisitas dapat digunakan metode grafik *Scatterplot* yang dihasilkan dari output program SPSS versi 16 apabila pada gambar menunjukkan tidak ada pola yang jelas serta titik-titik menyebar diatas dan dibawah angka 0 pada sumbu Y. maka hal ini dapat disimpulkan tidak terjadi heteroskedastisitas pada model regresi. Berikut hasil pengujian heteriskedastisitas melalu gambar grafik scatterplot.

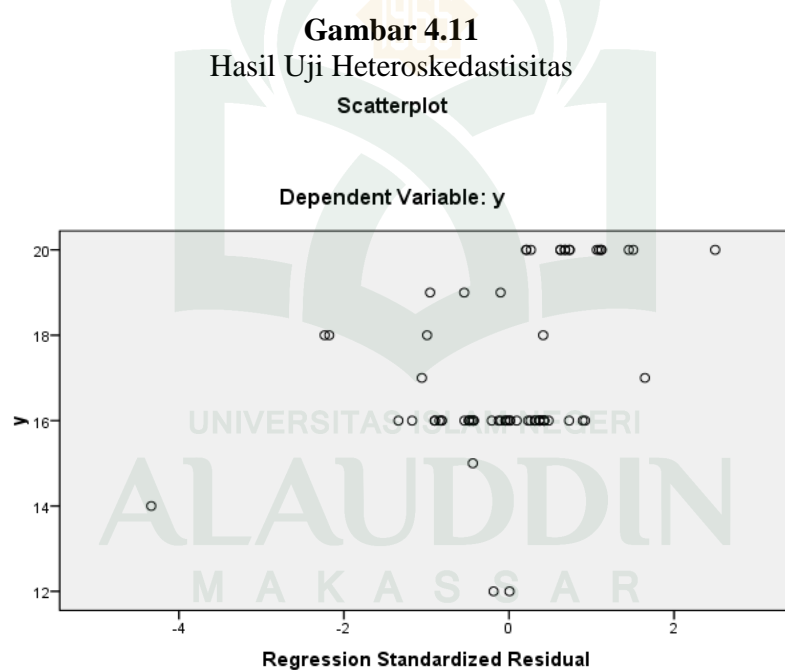

Sumber: Hasil output SPSS 16, 2016

Hasil pengujian heteroskedastisitas menunjukkan bahwa titik-titik menyebar secara acak, titik-titik tersebar baik diatas maupun dibawah. Hal ini berarti tidak terjadi penyimpangan asumsi heteroskedastitas pada model regresi yang dibuat.

3. Uji Normalitas

Uji normalitas bertujuan untuk menguji apakah dalam model regresi variabel bebas dan variabel terikat keduanya terdistribusikan secara normal ataukah tidak. Persyaratan dari uji normalitas adalah jika data menyebar di sekitar garis diagonal dan mengikuti arah garis diagonal maka model regresi memenuhi asumsi normalitas. Jika data menyebar jauh dari garis diagonal dan/atau tidak mengikuti garis diagonal maka model regresi tidak memenuhi asumsi normalitas.

Gambar 4.12
Hasil Uji Normalitas
Normal P-P Plot of Regression Standardized Residual

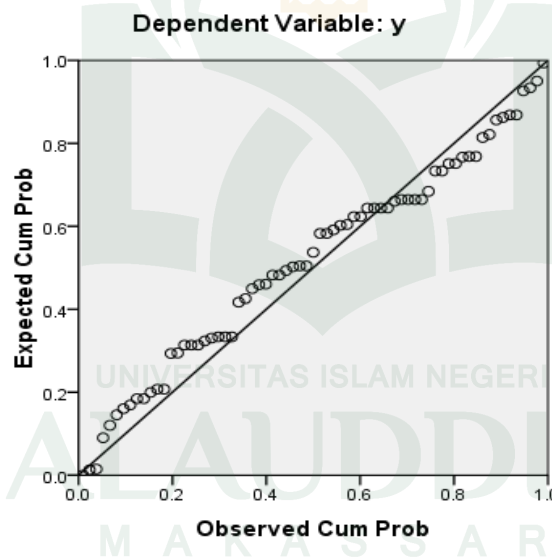

Sumber: Data primer yang diolah, 2016

Dari gambar 4.12 tersebut didapatkan hasil bahwa semua data berdistribusi secara normal, sebaran data berada disekitar garis diagonal, jadi model regresi memenuhi asumsi normalitas.

4. Uji Autokorelasi

Uji autokorelasi bertujuan menguji apakah dalam model regresi linear ada korelasi antara kesalahan pengganggu pada periode t dengan kesalahan pengganggu pada periode $t - 1$ (sebelumnya). Jika terjadi korelasi, maka dinamakan ada masalah autokorelasi. Autokorelasi muncul karena observasi yang berurutan sepanjang waktu berkaitan satu sama lainnya. Berikut adalah:

Tabel 4.11
Hasil Uji Autokorelasi
Model Summary^b

Model	R	R Square	Adjusted R Square	Std. Error of the Estimate	Durbin-Watson
1	.912 ^a	.832	.827	.819	1.961

a. Predictors: (Constant), x2, x1

b. Dependent Variable: y

Sumber: Data primer yang diolah, 2016

Tabel 4.13 menunjukkan bahwa nilai DW sebesar 1.961 nilai ini akan dibandingkan dengan nilai tabel yang menggunakan nilai signifikansi 5%, jumlah sampel 69 (n) dan jumlah variabel independen 2 ($k=2$), maka di tabel Durbin Watson adalah sebagai berikut:

Tabel 4.12
Tabel Durbin Watson

	K=2	
N	Dl	Du
10	0.6972	1.6413
.	.	.
.	.	.
69	1.5507	1.6697

Sumber: lampiran output spss, 2016

Berdasarkan tabel tersebut nilai $du = 1.6697 \geq 1.961 \leq 2.3303$, maka disimpulkan bahwa tidak ada autokorelasi positif atau negatif (berdasarkan tabel keputusan) atau dapat disimpulkan tidak ada autokorelasi.

d. Regresi Linear Berganda

Analisis regresi digunakan untuk menguji hipotesis tentang pengaruh secara parsial dan secara simultan variabel bebas terhadap variabel terikat. Model persamaan regresi yang baik adalah yang memenuhi persyaratan asumsi klasik, antara lain semua data berdistribusi normal, model harus bebas dari gejala multikolinieritas dan terbebas dari heteroskedastisitas. Dari analisis sebelumnya membuktikan bahwa penelitian ini sudah dianggap baik. Hasil dari SPSS yang digunakan sebagai alat analisis maka hasil regresi berganda adalah sebagai berikut:

Tabel 4.13
Hasil Uji Linear berganda
Coefficients^a

Model	Unstandardized Coefficients		Standardized Coefficients	T
	B	Std. Error	Beta	
1 (Constant)	-1.052	1.040		-1.012
x1	.339	.024	.843	14.292
x2	.045	.022	.121	2.056

a. Dependent Variable: y

Sumber: Data primer yang diolah, 2016

Berdasarkan hasil output SPSS 16 pada tabel 4.15 diatas, maka persamaan regresi linear berganda dapat dirumuskan sebagai berikut:

$$Y = -1.052 + 0.339X_1 + 0.045X_2$$

Keterangan:

Y = Prestasi Kerja

X1 = Pelatihan

X2 = Kompensasi

Hasil dari analisis tersebut dapat diinterpretasikan sebagai berikut:

1. Nilai konstanta sebesar -1.052 maka hal ini diinterpretasikan bahwa apabila variabel pelatihan (X1) dan variabel kompensasi (X2) adalah konstan (tidak berubah), maka prestasi karyawan adalah sebesar -1.052.
 2. Koefisien regresi X1 sebesar 0,339 maka hal ini dapat diinterpretasikan bahwa variabel pelatihan (X1) mempengaruhi prestasi kerja sebesar 0,339, artinya apabila setiap peningkatan kinerja karyawan sebesar 0,339 dengan asumsi variabel yang lain tetap.
 3. Koefisien regresi X2 sebesar 0,045, maka hal ini dapat diinterpretasikan bahwa variabel kompensasi (X2) mempengaruhi prestasi kerja sebesar satu satu maka akan meningkatkan prestasi kerja sebesar 0,045 dengan asumsi variabel yang tetap.
- e. Pengujian Hipotesis Asosiatif
1. Pengujian Hipotesis secara Simultan (Uji F)

Uji F merupakan uji secara simultan untuk mengetahui apakah variabel pelatihan dan kompensasi secara bersama-sama mempunyai pengaruh yang signifikan terhadap prestasi kerja karyawan. Uji F dilakukan dengan membandingkan F_{hitung} dan F_{tabel} . Jika nilai $F_{hitung} > F_{tabel}$ maka variabel bebas (X) berpengaruh

terhadap variabel terikat (Y). jika nilai F hitung $< F$ tabel maka variabel bebas (X) tidak berpengaruh terhadap variabel terikat (Y). jika sig $< 0,05$ maka variabel bebas (X) berpengaruh signifikan terhadap variabel terikat (Y). jika sig $> 0,05$ maka variabel bebas (X) tidak berpengaruh signifikan terhadap variabel terikat (Y).

Nilai F_{tabel} dapat dilihat pada tabel statistik untuk sig 0,05 dengan $df_1 = (k-1)$ dan $df_2 = (n-k)$. dimana k= jumlah variabel (bebas+terikat) dan n= jumlah observasi/ sampel pembentuk regresi. Jadi $df_1 = (3-1) = 2$ dan $df_2 = (69-3) = 66$. Hasil diperoleh untuk F_{tabel} sebesar 3,14 (lihat pada lampiran F tabel probabilitas 0,05).

Tabel 4.14
Hasil Uji Simultan (Uji F)
ANOVA^b

Model		Sum of Squares	Df	Mean Square	F	Sig.
1	Regression	218.637	2	109.318	163.114	.000 ^a
	Residual	44.233	66	.670		
	Total	262.870	68			

Hasil output SPSS 16, 2016

Hasil perhitungan statistik uji F pada tabel 4.16 menunjukkan nilai F_{hitung} sebesar 163,114. setelah itu dibandingkan dengan nilai F_{tabel} sebesar 3,14 dengan signifikan 5% (0,05). Jadi dapat disimpulkan $F_{\text{hitung}} > F_{\text{tabel}}$ ($163,114 > 3,14$ dengan signifikan $0,000 < 0,05$, ini berarti bahwa variabel independen pelatihan (X1) dan kompensasi (X2) secara bersama-sama berpengaruh positif dan signifikan terhadap prestasi kerja karyawan.

2. Pengujian Hipotesis secara Parsial (Uji t)

Uji t dilakukan untuk mengetahui pengaruh masing-masing atau secara parsial variabel bebas terhadap variabel terikat. Hasil Uji-t dapat dilihat pada tabel berikut:

Tabel 4.15
Hasil Parsial Uji t
Coefficients^a

Model	Unstandardized Coefficients		Standardized Coefficients	T	Sig.
	B	Std. Error	Beta		
1 (Constant)	-1.052	1.040		-1.012	.315
x1	.339	.024	.843	14.292	.000
x2	.045	.022	.121	2.056	.044

a. Dependent Variable: y

Hasil output SPSS 16, 2016

Analisis uji-t pada tabel 4.17 untuk variabel pelatihan, nilai t hitungnya sebesar 14,292, sementara itu nilai tabel distribusi 0,05 (5%) sebesar 1,668 maka $t_{hitung} > t_{tabel}$ dan nilai signifikansi yaitu $0,000 < 0,05$ artinya individual variabel pelatihan kerja (X1) berpengaruh positif dan signifikan terhadap prestasi kerja karyawan.

Sedangkan untuk variabel kompensasi menunjukkan nilai t hitung sebesar 2,056 sementara itu nilai pada t tabel distribusi 0,05 (5%) sebesar 1,668 maka $t_{hitung} > t_{tabel}$ dan nilai signifikansi yaitu $0,044 < 0,05$ artinya secara individual variabel kompensasi (X2) berpengaruh positif dan signifikan terhadap prestasi kerja karyawan.

f. Analisis Korelasi (R)

Analisis korelasi (R) digunakan untuk mencari arah dan kuatnya hubungan antara dua variabel atau lebih. Nilai koefisien korelasi yang ditunjukkan pada tabel 4.18 yaitu 0,912. Dengan begitu dapat dinyatakan ada hubungan yang positif antara variabel bebas yaitu pelatihan dan kompensasi dengan variabel terikat yaitu prestasi kerja yang dikategorikan sangat kuat, sebagaimana pedoman untuk memberikan interpretasi koefisien korelasi menurut sugiyono sebagai berikut:

Tabel 4.16
Hasil Uji Korelasi
Model Summary^b

Model	R	R Square	Adjusted R Square	Std. Error of the Estimate	Durbin-Watson
1	.912 ^a	.832	.827	.819	1.961

Hasil output SPSS 16, 2016

Tabel 4.17
Pedoman Untuk memberikan Interpretasi Koefisien Korelasi

Interval Koefisien	Tingkat Hubungan
0.00-0.199	Sangat Rendah
0.20-0.399	Rendah
0.40-0.599	Sedang
0.60-0.79	Kuat
0.80-1.00	Sangat Kuat

g. Koefisien Determinasi (R square)

Koefisien determinasi digunakan untuk mengetahui seberapa besar kontribusi atau sumbangan variabel pelatihan dan kompensasi terhadap variabel prestasi kerja karyawan. Nilai koefisien determinasi ditentukan dengan melihat nilai *R square* sebagaimana pada tabel berikut:

Tabel 4.18
 Hasil Uji Determinasi
Model Summary^b

Model	R	R Square	Adjusted R Square	Std. Error of the Estimate
1	.912 ^a	.832	.827	.819

a. Predictors: (Constant), x2, x1

b. Dependent Variable: y

Sumber: Hasil output SPSS 16, 2016

Hasil analisis faktor-faktor yang mempengaruhi prestasi kerja menunjukkan bahwa nilai koefisien determinasinya (R^2) sebesar 0,832. Hal ini berarti variabel bebas yakni pelatihan kerja dan kompensasi mempunyai kontribusi secara bersama-sama sebesar 83,2% terhadap variabel terikat yakni prestasi kerja karyawan sedangkan sisanya 16,8% dijelaskan faktor-faktor lain diluar dari penelitian ini.

C. Pembahasan

Dalam penelitian terdapat tiga variabel yaitu variabel bebas dan variabel terikat. Dimana variabel bebasnya yaitu pelatihan sebagai X1 dan kompensasi sebagai X2 sedangkan variabel terikatnya yaitu prestasi kerja sebagai Y. berdasarkan hasil penelitian, pelatihan kerja dan kompensasi berpengaruh positif dan signifikan terhadap prestasi kerja karyawan.

Penjabaran hasil penelitian yang dilakukan dapat dilihat dibawah ini:

1. Pengaruh Pelatihan Kerja (X1) dan Kompensasi (X2) terhadap Prestasi Kerja Karyawan (Y).

Berdasarkan hasil analisis variabel pelatihan dan kompensasi berpengaruh secara simultan terhadap prestasi kerja karyawan. Dimana pelatihan terdiri dari

beberapa indikator yaitu instruktur, peserta, materi, metode, tujuan, dan sasaran. Dan kompensasi terdiri dari gaji, upah, insentif, fasilitas dan tunjangan. Hasil perhitungan statistik uji F menunjukkan nilai F hitung sebesar 163,114. Setelah itu dibandingkan dengan nilai F_{tabel} sebesar 3,14 dengan signifikansi 5% (0,05). Jadi dapat disimpulkan $F_{hitung} > F_{tabel}$ ($163,114 > 3,14$) dengan sig $0,000 < 0,05$.

Seluruh variabel bebas memiliki pengaruh dengan arah positif dan kontribusi terbesar bersumber dari pelatihan. Pelatihan yang diikuti karyawan PT. Perkebunan Nusantara XIV dinilai tetap sasaran terutama kandungan metode dan durasi waktu yang optimal. Kompensasi juga telah dinilai baik terutama pada unsur gaji dan kompensasi pelengkap, sedangkan pada unsur fasilitas yang melingkupi kendaraan dan tempat tinggal cenderung dinilai perlu ditingkatkan. Hasil dari analisis ini menerima hipotesis H1 bahwa pelatihan kerja dan kompensasi berpengaruh positif secara simultan terhadap prestasi kerja karyawan.

Hasibuan (2005:127) mengatakan perusahaan harusnya meningkatkan pelatihan kepada karyawan karena dengan pelatihan yang bagus dan berkesinambungan akan meningkatkan prestasi kerja karyawan. Sebab prestasi kerja merupakan hasil dari perilaku kerja dapat dimotivasi melalui sistem pelatihan dan pemberian kompensasi yang adil bagi karyawan. Oleh karena perlu dikembangkan suatu sistem pelatihan dan pemberian kompensasi yang tepat guna mengembangkan sekumpulan prosedur yang memungkinkan perusahaan untuk memotivasi karyawan agar berprestasi.

Penelitian ini mendukung pernyataan Faisal (2012) yang menyatakan bahwa secara simultan pelatihan dan kompensasi berpengaruh signifikan terhadap prestasi kerja pegawai. Karena itu sebaiknya masing-masing kepala instansi tersebut dipandang perlu untuk meningkatkan program pelatihan bagi pegawainya serta menerapkan kebijakan kompensasi yang berorientasi pada perbaikan persepsi pegawai atas imbalan yang mereka terima.

2. Pengaruh Pelatihan Kerja (X1) terhadap Prestasi Kerja karyawan (Y)

Berdasarkan hasil analisis maka dapat disimpulkan bahwa variabel pelatihan berpengaruh secara parsial terhadap prestasi kerja karyawan. Analisis uji-t untuk variabel pelatihan, nilai t hitungnya sebesar 14,292, sementara itu nilai t tabel 0,05 (5%) sebesar 1,997 maka $t_{hitung} > t_{tabel}$ dan nilai signifikansi yaitu $0,000 < 0,05$ maka individual pelatihan berpengaruh positif dan signifikan terhadap prestasi karyawan.

Komponen pelatihan terdiri dari instruktur, peserta, materi, metode, tujuan dan sasaran. Seluruh komponen pelatihan telah dinilai baik oleh responden terutama dari unsur instruktur pelatihan yang terkesan profesional, bertanggungjawab dan memahami kondisi peserta. Berdasarkan harga rata-rata pada masing-masing indikator, persoalan materi dinilai kurang oleh karyawan PT. Perkebunan Nusantara XIV dibandingkan dengan unsur lainnya, terutama kesempatan yang cukup luas saat melakukan praktek. Hasil dari analisis ini menerima hipotesis H2 bahwa pelatihan kerja berpengaruh secara parsial terhadap prestasi kerja karyawan.

Menurut Handoko (2001:100) program-program latihan dirancang untuk meningkatkan prestasi kerja, mengurangi absensi dan perputaran serta memperbaiki keputusan kerja. Setelah menjalani program pelatihan setidaknya organisasi atau perusahaan mengharapkan agar para karyawan yang diikutsertakan dalam pelatihan tersebut dapat meningkatkan prestasi kerjanya. Hal tersebut diperkuat oleh pendapat Rivai (2009:212) bahwa pelatihan sangat penting bagi karyawan baru maupun karyawan lama, serta didefinisikan secara singkat sebagai suatu kegiatan untuk meningkatkan prestasi kerja saat ini dan prestasi kerja di masa mendatang.

Temuan ini mendukung hasil penelitian yang dilakukan Citra Indah Zuana (2014) yang mengatakan bahwa secara parsial variabel pelatihan kerja (X1) berpengaruh signifikan terhadap prestasi kerja karyawan (Y) dengan nilai signifikan t 0,048 lebih kecil dari $\alpha = 0,05$.

3. Pengaruh Kompensasi (X2) terhadap Prestasi Kerja Karyawan (Y)

Berdasarkan hasil analisis variabel kompensasi (X2) berpengaruh secara parsial terhadap prestasi kerja (Y). Analisis uji t untuk variabel kompensasi, nilai t hitungnya 2,056, sementara itu nilai t tabel 0,05 (5%) sebesar 1,997 maka t hitung $>$ t tabel dan nilai signifikansi yaitu $0,044 < 0,05$ artinya secara individual variabel kompensasi berpengaruh positif dan signifikan terhadap prestasi kerja karyawan.

Karyawan PT. Perkebunan Nusantara XIV dengan prestasi kerja yang baik dapat dijelaskan karena merasa bahwa perusahaan telah memberikan kompensasi langsung maupun tidak langsung yang layak dan memenuhi azas keadilan bagi karyawan. Komponen kompensasi terdiri dari gaji, upah, insentif, fasilitas dan

tunjangan. Seluruh komponen kompensasi telah dinilai baik oleh responden terutama dari unsur gaji yang mencakup sistem penggajian yang memuaskan bagi karyawan PT. Perkebunan Nusantara XIV sehingga dapat memotivasi karyawan dan jumlah gaji telah dinilai adil dan layak. Berdasarkan dari masing-masing indikator, persoalan insentif dan fasilitas masih dinilai kurang dibandingkan dengan unsur lainnya terutama tunjangan di luar gaji. Hasil dari analisis ini menerima hipotesis H3 bahwa kompensasi berpengaruh secara parsial terhadap prestasi kerja.

Menurut Rivai (2004:357) menjelaskan bahwa jika dikelola dengan baik, kompensasi akan membantu perusahaan untuk mencapai tujuan dan memperoleh, memelihara, dan menjaga karyawan dengan baik. Kompensasi digunakan sebagai suatu cara untuk memotivasi dengan meningkatkan prestasi kerja yang diinginkan.

Keterkaitan antara kompensasi dengan prestasi kerja juga dijelaskan oleh Djati dan Khusaini (2003) bahwa apabila kompensasi (kepuasan) yang diterimanya semakin memuaskan, maka semangat kerja seseorang dan prestasi kerja karyawan semakin meningkat.

Aris Baharuddin, Taher Alhabsyi, Hamidah Nayati Utami mengadakan penelitian yang berjudul pengaruh pelatihan, dan disiplin kerja terhadap prestasi kerja karyawan. Penelitian tersebut menyimpulkan bahwa pelatihan, kompensasi dan disiplin kerja secara simultan dan parsial berpengaruh signifikan terhadap prestasi kerja karyawan.

BAB V

PENUTUP

A. Kesimpulan

Berdasarkan analisis data dan pembahasan hasil penelitian, dapat ditarik kesimpulan sebagai berikut:

1. Dari hasil output yang dilakukan pada hipotesis pertama dapat disimpulkan bahwa pelatihan kerja dan kompensasi secara simultan berpengaruh terhadap prestasi kerja karyawan. Artinya semakin baik pelatihan dan kompensasi yang diberikan maka semakin baik pula prestasi kerja karyawan.
2. Dari hasil uji regresi yang dilakukan pada hipotesis kedua dapat disimpulkan bahwa pelatihan kerja berpengaruh secara positif dan signifikan terhadap prestasi kerja karyawan. Artinya semakin baik pelatihan kerja maka akan menyebabkan semakin tingginya kinerja, sebaliknya jika semakin rendah pelatihan kerja maka akan menyebabkan semakin rendahnya kinerja atau prestasi karyawan.
3. Dari hasil uji regresi yang dilakukan pada hipotesis ketiga dapat disimpulkan bahwa kompensasi berpengaruh positif dan signifikan terhadap prestasi kerja karyawan. Artinya semakin puas dengan kompensasi yang diberikan maka semakin bagus kinerja yang dimiliki dan akan meningkatkan prestasi kerja karyawan.

B. Saran

Berdasarkan hasil penelitian tentang Pengaruh Pelatihan Kerja dan Kompensasi terhadap Peningkatan Prestasi Kerja karyawan pada PT. Perkebunan Nusantara XIV (Pabrik Gula Takalar), maka peneliti memberikan saran sebagai berikut:

1. Meningkatkan program pelatihan terutama karyawan yang memiliki peran strategis dalam mendukung kelancaran seluruh kegiatan instansi, baik program pelatihan yang berorientasi pada peningkatan kemampuan teknis maupun yang berorientasi pada peningkatan kemampuan konseptual yang sesuai dengan tuntutan kerja masing-masing karyawan.
2. Pemberian kompensasi yang telah diberikan sudah terlihat optimal dengan adanya beberapa indikator yang memacu pada pemberian kompensasi yang telah dijalankan setiap karyawan. Tetapi pihak perusahaan harus lebih memperhatikan faktor-faktor lain yang diinginkan karyawan seperti promosi jabatan, kenaikan gaji, dan lingkungan pekerjaan.
3. Bagi peneliti berikutnya disarankan agar mengembangkan penelitian ini dengan melibatkan variabel dan indikator yang belum tercakup dalam penelitian ini.

KEPUSTAKAAN

- Anis Baharuddin, dkk. “*Pengaruh Pelatihan, Kompensasi dan Disiplin kerja terhadap Prestasi kerja Karyawan PT. PLN (persero) Area Pelayanan dan Jaringan Malang*”. Jurnal Ilmu Administrasi Universitas Brawijaya Malang, Volume 6 No.2.
- Arikunto, Suharsimi. 2002. *Prosedur Penelitian*. Edisi revisi V, Cetakan Kedua belas. Rineka Cipta. Jakarta.
- Asri Warnanti. 2014. “*Pelatihan dan Kompensasi Terhadap Prestasi Kerja Karyawan Pada PT. Connuse Energindo*”. Jurnal Fakultas Ekonomi Universitas Persada Indonesia YAI.
- Citra Indah Zuna, dkk. 2014. “*Pengaruh Pelatihan Kerja dan Lingkungan Kerja Karyawan Terhadap Prestasi Kerja Karyawan (PT. Jamsostek (Persero) Kantor Cabang Malang)*”. Jurnal Administrasi Bisnis Universitas Brawijaya Malang, Vol. 7 No. 1 Januari.
- Depertemen Agama Republik Indonesia, Al-Qur’an dan Terjemahannya (Bandung. CV penerbit J. ART, 2004), 597.
- Depertemen Agama Republik Indonesia. Al-Qur’an dan Terjemahan (Semarang, CV. Asy Syifa’. 2001).
- Efendy, Marihot Tua. *Manajemen Sumber Daya Manusia*. Jakarta: PT Gramedia Widiasarana Indonesia, 2002.
- Erlina Hariawati. 2009. “*Pengaruh Pelatihan Kerja Terhadap Peningkatan Prestasi Kerja Karyawan PT. Mandom Indonesia Tbk*”. Jurnal Ilmiah Abdi Ilmu Universitas Pembangunan Pasca Budi, Medan, Vol. 2 No. 1 Mei.
- Faizal, dkk. 2012. “*Pengaruh Pelatihan dan Kompensasi Terhadap Prestasi Kerja Pegawai Balai Budidaya Air Payau Ujung Batee Aceh Besar*”. Jurnal Ilmu Manajemen Pascasarjana Universitas Syiah Kuala Banda Aceh, Vol. 1, No. 1, Agustus 202-218.
- Ghozali, Imam. 2013. *Aplikasi Analisis Multivariate Dengan Program SPSS*. Semarang: Badan Penerbit Universitas Diponegoro.
- Gomes, Faustino Cordoso. 2003. *Manajemen Sumber Daya Manusia*. Yogyakarta: Andi Offset.

- Hasibuan, Malayu. 2009. *Manajemen Sumber Daya Manusia*. Jakarta. Bumi Aksara.
- Mangkunegara, Anwar Prabu. 2002. *Manajemen Sumber Daya Manusia Strategik*. Jakarta: Ghalia Indonesia.
- Mathar. 2013. “*Metode Penelitian Kuantitatif untuk Ilmu Perpustakaan*”. Makassar: Alauddin University Pers.
- Nina Ningsih Panggabean. 2013. “*Pengaruh kompensasi Terhadap Prestasi Kerja Karyawan Divisi Administrasi Pada PT. Mario Site Muara Kaman*”. *Jurnal Administrasi Bisnis*, Vol. 1, No. 2: 104-113.
- Nugroho, agung Bhuono. Strategi Jitu: “*Memilih Metode Statistik Penelitian Dengan SPSS*”. Yogyakarta: Andi.
- Rachmawati, Ike Kusdyah. 2008. “*Manajemen Sumber Daya Manusia*”. Andi Offset. Yogyakarta.
- Rivai, veitzhal. 2011. *Manajemen. Sumber Daya Manusia untuk Perusahaan*. Jakarta: Raja Grafindo Rosada.
- Santoso, Purbayu Budi. 2005. “*Analisis Statistik dengan Microsoft Excel & SPSS*”. Yogyakarta: Andi.
- Satrianegara Fais. 2013. *Pengembangan Manajemen Sumber Daya Manusia*. Cetakan 1. Alauddin University Press.
- Sugiyono. 2013. *Metode Penelitian Kombinasi (Mixed Methods)*. Bandung. Alfabeta, CV.
- Suparyadi. 2015. *Manajemen Sumber Daya Manusia*. Andi Offset. Edisi 1. Yogyakarta.
- Sutrisno, Edy. 2009. *Manajemen Sumber Daya Manusia*. Edisi pertama. Cetakan kedua. Jakarta. Kencana Prenada Media Group.
- Tubagus Suhud, dkk. 2013. “*Peningkatan Prestasi Kerja Pegawai Pada Dinas Perhubungan Provinsi Kalimantan Timur*”. *Jurnal Administrative Reform*, Vol. 1, No. 2, 590-601.
- Wahyu Riandani. 2015. “*Hubungan Pelatihan dan Kompensasi dengan Prestasi kerja Karyawan pada PT. Elnusa Di Kota Balikpapan*”. *Jurnal Administrasi*

Bisnis Fakultas Ilmu Sosial dan Ilmu Politik Universitas Malawarman, Vol. 3,
No. 5, 873-887.

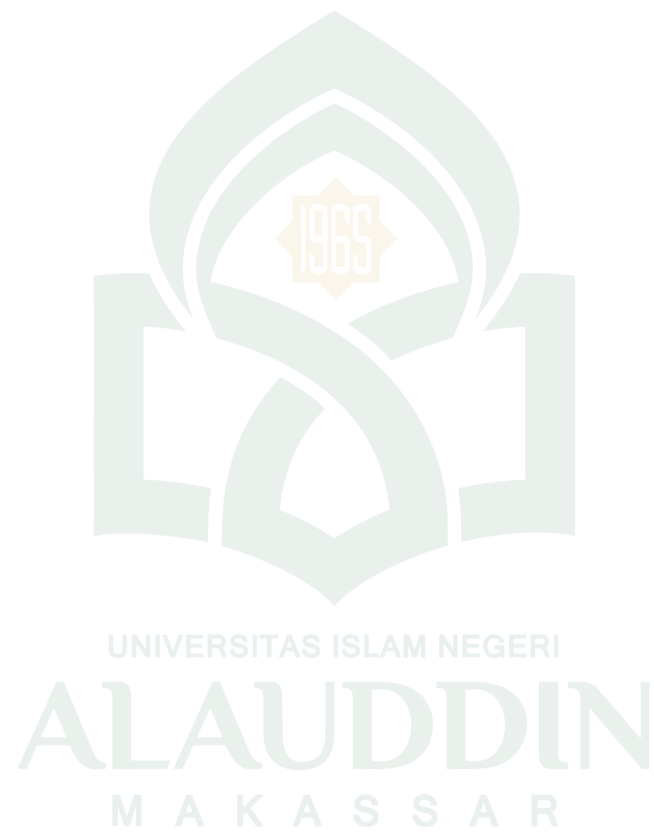

Kepada

Yth. Bapak/Ibu Karyawan

PT. Perkebunan Nusantara XIV (Pabrik Gula Takalar)

Di-

Tempat

Dengan hormat,

Dalam rangka menyelesaikan skripsi penelitian program Strata Satu/S1 jurusan manajemen Fakultas Ekonomi dan Bisnis Islam , Universitas Islam Negeri Alauddin Makassar, maka penelitian mempunyai kewajiban untuk melakukan penelitian. Sehubungan dengan penelitian yang sedang peneliti lakukan dalam rangka penulisan skripsi, maka peneliti memohon kesediaan Bapak/Ibu menjadi responden penelitian yaitu dengan mengisi kuesioner dan memilih jawaban pada kolom yang telah disediakan.

Jawaban dari kuesioner ini akan peneliti gunakan sebagai keperluan untuk menyusun skripsi yang berjudul, Pengaruh Pelatihan Kerja dan Kompensasi terhadap Prestasi Kerja Karyawan pada PT. Perkebunan Nusantara XIV (Pabrik Gula Takalar), maka untuk itu pengisian kuesioner ini diisi seobyektif mungkin.

Sebagaimana penelitian ilmiah, kerahasiaan identitas Bapak/Ibu dalam memberikan penelitian dijamin tidak akan membawa konsekuensi yang merugikan.

Atas kesediaan dan keikhlasan dalam mengisi kuesioner ini, saya mengucapkan terima kasih.

Makassar, Agustus 2016

Peneliti

Haslinda Nurasiah

KUISIONER

Pengaruh Pelatihan Kerja dan Kompensasi terhadap Peningkatan Prestasi Kerja Karyawan pada PT. Perkebunan Nusantara XIV (Pabrik Gula Takalar)

A. Identitas Responden

No. Responden:

1. Nama :
2. Umur : Tahun
3. Jenis Kelamin : () Laki-laki () Perempuan
4. Status Perkawinan : () Kawin () Belum Kawin
5. Pendidikan Terakhir :
6. Lama bekerja :

B. Isilah jawaban berikut sesuai dengan pendapat Bapak/Ibu/Saudara/i dengan cara memberikan tanda (\checkmark) pada kolom yang tersedia. Adapun bobot dari jawaban yang tersedia adalah sebagai berikut:

- Sangat Setuju (SS) : 5
Setuju (S) : 4
Ragu-Ragu (RG) : 3
Tidak Setuju (TS) : 2
Sangat Tidak Setuju (STS) : 1

Pelatihan Kerja (X1)

No	Pernyataan	STS	TS	RG	S	SS
		1	2	3	4	5
1.	Instruktur dalam penyampaian materi mudah dimengerti					
2.	Instruktur selalu memotivasi untuk dapat mempraktekkan subjek yang telah diajarkan					
3.	Menguasai berbagai materi yang diberikan dengan cepat					
4.	Setelah mengikuti pelatihan, Bapak/Ibu dapat menyelesaikan pekerjaan lebih cepat dan tepat sesuai dengan ketentuan					
5.	Materi pelatihan sesuai dengan posisi karyawan					
6.	Pelatihan yang bapak/ibu ikuti dapat meningkatkan pengetahuan dalam pekerjaan					
7.	Metode pelatihan yang digunakan sangat menentukan keberhasilan peserta pelatihan					
8.	Metode pelatihan yang digunakan pada saat pelatihan telah sesuai dengan gaya belajar					

9.	Pelatihan yang diberikan untuk meningkatkan keterampilan sesuai dengan tujuan institusi					
10.	Diarahkan pada pencapaian tujuan yang ditetapkan					
11.	Lamanya program pelatihan perlu disesuaikan dengan tujuan pelatihan agar sasarannya dapat dicapai					

Kompensasi (X2)

NO	Pernyataan	STS	TS	RG	S	SS
		1	2	3	4	5
1.	Gaji yang diterima sudah diberikan tepat waktu					
2.	Gaji yang diberikan sudah sesuai dengan jabatan					
3.	Upah yang diberikan perusahaan sesuai dengan jam kerja karyawan					
4.	Upah yang diberikan perusahaan sesuai dengan jam lembur saya					
5.	Saya merasa puas atas insentif yang diberikan perusahaan					
6.	Insentif yang saya terima sudah sesuai dengan prestasi kerja selama ini					
7.	Perusahaan menyediakan fasilitas rumah dinas bagi karyawan					
8.	Perusahaan menyediakan fasilitas untuk membantu kemudahan kerja karyawan seperti kendaraan					
9.	Tunjangan berupa THR sudah sesuai harapan					
10.	Program pensiun bagi karyawan dianggap sesuai sebagai balas jasa dan penghargaan atas pengabdian pada perusahaan					

Prestasi Kerja (Y)

No	Pernyataan	STS	TS	RG	S	SS
		1	2	3	4	5
1.	Kuantitas kerja karyawan dalam mengerjakan pekerjaan baik					
2.	Kualitas kerja karyawan dalam mengerjakan pekerjaan baik					
3.	Pelaksanaan tugas selalu tepat waktu dan hasil yang memuaskan					
4.	Tanggungjawab yang diberikan selalu di jaga					

[DataSet1]

Variables Entered/Removed^b

Model	Variables Entered	Variables Removed	Method
1	x2, x1 ^a		. Enter

a. All requested variables entered.

b. Dependent Variable: y

Model Summary^b

Model	R	R Square	Adjusted R Square	Std. Error of the Estimate	Change Statistics					Durbin-Watson
					R Square Change	F Change	df1	df2	Sig. F Change	
1	.912 ^a	.832	.827	.819	.832	163.114	2	66	.000	1.961

a. Predictors: (Constant), x2, x1

b. Dependent Variable: y

ANOVA^b

Model		Sum of Squares	df	Mean Square	F	Sig.
1	Regression	218.637	2	109.318	163.114	.000 ^a
	Residual	44.233	66	.670		
	Total	262.870	68			

ANOVA^b

Model		Sum of Squares	df	Mean Square	F	Sig.
1	Regression	218.637	2	109.318	163.114	.000 ^a
	Residual	44.233	66	.670		
	Total	262.870	68			

a. Predictors: (Constant), x2, x1

b. Dependent Variable: y

Coefficients^a

Model		Unstandardized Coefficients		Standardized Coefficients	t	Sig.	Collinearity Statistics	
		B	Std. Error	Beta			Tolerance	VIF
1	(Constant)	-1.052	1.040		-1.012	.315		
	x1	.339	.024	.843	14.292	.000	.732	1.366
	x2	.045	.022	.121	2.056	.044	.732	1.366

a. Dependent Variable: y

Coefficient Correlations^a

Model		x2	x1
1	Correlations		
		x2	x1
		1.000	-.517
		x1	1.000
		-.517	1.000

Covariances	x2	.000	.000
	x1	.000	.001

a. Dependent Variable: y

Collinearity Diagnostics^a

Model	Dimen sion	Eigenvalue	Condition Index	Variance Proportions		
				(Constant)	x1	x2
1	1	2.988	1.000	.00	.00	.00
	2	.007	20.286	.45	.03	.87
	3	.005	24.541	.55	.97	.13

a. Dependent Variable: y

Residuals Statistics^a

	Minimum	Maximum	Mean	Std. Deviation	N
Predicted Value	12.00	19.83	17.04	1.793	69
Residual	-3.549	2.045	.000	.807	69
Std. Predicted Value	-2.815	1.553	.000	1.000	69
Std. Residual	-4.335	2.498	.000	.985	69

a. Dependent Variable: y

Normal P-P Plot of Regression Standardized Residual

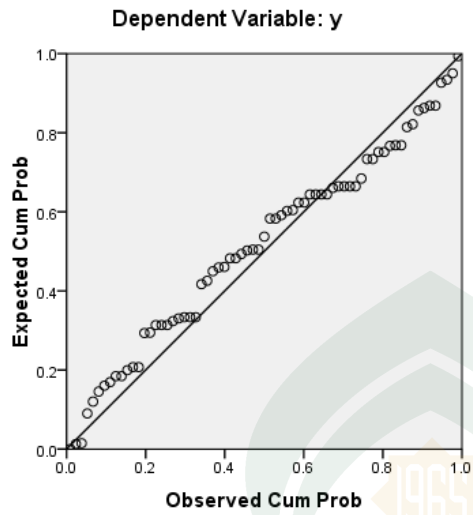

Scatterplot

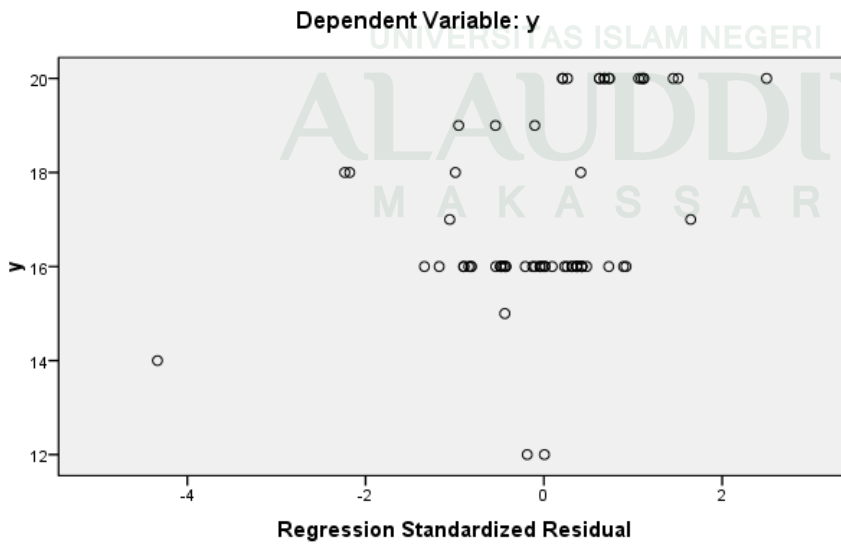

ANGKET PARAMETER PABRIK GULA TAKALAR

URAIAN	SAT	2011	2012	2013	2014	2015
IKLIM						
- Dalam Giling	mm	78	9	323	155	-
- Dalam Tahun : - mm	mm	2,931	2,495	3,084	-	-
- hh	hh	130	136	142	-	-
Rata-rata Penyinaran mthr	%	-	-	-	-	-
ANGKA DASAR						
Luas Digiling	Ha	4,186.1	4,622.2	3,516.2	3,124.1	2,962.5
Tebu digiling	Ton	131,342	161,531	131,536	101,464	82,689
Tebu/Ha	Ton/Ha	31.4	34.9	37.41	32.48	27.91
Rendemen	%	5.66	5.22	5.09	4.35	6.00
Jumlah Kristal	Ton	7,434.0	8,439.0	6,699.5	4,409.60	4,962.38
Kristal/ha	Ton/Ha	1.78	1.83	1.91	1.41	1.68
Produksi SHS I (Ton)		7,436	8,178	6,647	4,391	4,956
Produksi Tetes (Ton)		7,942	11,478	9,004	6,426	5,080
Prod. Ex. Gula Sisan		19.50	294.80	57.50	27.27	29.87
Prod. Ex. Tebu PG B/PGC		-	-	-		
KIS	Tcd	1,695	1,486	1,104	1,095	1,442
KES	Tcd	2,465	2,489	2,317	2,320	2,295
Masa Giling : Mulai Giling		18-May	8-Jun	21-Jun	23-May	20-Jun
Selesai Giling		3-Aug	2-Oct	18-Nov	29-Aug	23-Aug
Jmlh Hari Giling (Kampanye)		78	109	120	93	58
PARAMETER						
Kadar Nira Tebu	%	70.20	75.36	76.95	69.03	71.16
Nilai Nira NPP	%	10.47	10.33	11.78	10.30	12.20
Rendemen Potensi	%	7.35	7.78	9.06	7.11	8.68
Sabut % Tebu	%	15.69	18.15	16.24	16.11	18.55
Jam Berhenti A (%)	%	12.27	3.51	31.50	41.45	10.69
Jam Berhenti B (%)	%	33.20	63.98	78.33	70.38	48.43
% Jam Berhenti Total	%	45.47	67.49	109.83	111.83	59.12
Imbibisi - % Tebu	%	15.82	19.20	22.45	13.13	23.86
- % Sabut	%	101	106	138	81.5	129.0
Ampas % Tebu	%	35.05	41.38	36.98	36.66	40.99
Pol Ampas	%	2.95	3.47	3.17	3.19	3.39

LAMPIRAN GAMBAR
Dokumentasi Penelitian



ALAUDDIN
M A K A S S A R

Nomor : EB.I/PP.00.9/2432/2016
Lamp : -
Perihal : *Permohonan Izin Penelitian*

Samata, 9 Agustus 2016

Kepada,

**Yth. Kepala UPT P2T BKPM
Prov. Sulawesi Selatan**

Di –
Tempat

Assalamu Alaikum Wr. Wb.

Dengan hormat disampaikan bahwa Mahasiswa Fakultas Ekonomi dan Bisnis Islam UIN Alauddin Makassar yang tersebut namanya dibawah ini:

Nama : **Haslinda**
NIM : 10600112091
Fakultas : Ekonomi dan Bisnis Islami
Jurusan : Manajemen
Semester : VIII (Delapan)
Alamat : Takalar

Bermaksud melakukan penelitian dalam rangka penyusunan skripsi sebagai salah satu syarat untuk memperoleh gelar sarjana. Adapun judul skripsinya **“Pengaruh Pelatihan Kerja dan Kompensasi Terhadap Peningkatan Prestasi Kerja Karyawan pada PT. Perkebunan Nusantara XIV (Pabrik Gula Takalar)”**

Dengan dosen pembimbing : 1. Eka Suhartini, SE., MM.
2. Rahmawati Muin, S.Ag., M.Ag.

Untuk maksud tersebut kami mengharapkan kiranya kepada mahasiswa yang bersangkutan dapat diberi izin melakukan penelitian di **Pabrik Gula Takalar**.

Demikian harapan kami dan terima kasih.

Wassalam

H. Ambo Asse, M.Ag
NIP : 19581022 198703 1 002

Tembusan :

1. Rektor UIN Alauddin Makassar di Samata Gowa
2. Mahasiswa yang bersangkutan
3. Arsip



PEMERINTAH PROVINSI SULAWESI SELATAN
BADAN KOORDINASI PENANAMAN MODAL DAERAH
UNIT PELAKSANA TEKNIS - PELAYANAN PERIZINAN TERPADU
(UPT - P2T)

Nomor : 11240/S.01P/P2T/08/2016
Lampiran :
Perihal : Izin Penelitian

Kepada Yth.
Pimpinan PT. Perkebunan Nusantara XIV
Wil. Takalar

di-
Tempat

Berdasarkan surat Dekan Fak. Ekonomi dan Bisnis UIN Alauddin Makassar Nomor : EB.I/PP.00.9/2932/2016 tanggal 09 Agustus 2016 perihal tersebut diatas, mahasiswa/peneliti dibawah ini:

Nama : **HASLINDA**
Nomor Pokok : 10600112091
Program Studi : Manajemen
Pekerjaan/Lembaga : Mahasiswa(S1)
Alamat : Jl. H. Yasin Limpo No. 36, Gowa

Bermaksud untuk melakukan penelitian di daerah/kantor saudara dalam rangka penyusunan Skripsi, dengan judul :

" PENGARUH PELATIHAN KERJA DAN KOMPENSASI TERHADAP PENINGKATAN PRESTASI KERJA KARYAWAN PADA PT. PERKEBUNAN NUSANTARA XIV (PABRIK GULA TAKALAR) "

Yang akan dilaksanakan dari : Tgl. **22 Agustus s/d 22 September 2016**

Sehubungan dengan hal tersebut diatas, pada prinsipnya kami **menyetujui** kegiatan dimaksud dengan ketentuan yang tertera di belakang surat izin penelitian.

Demikian Surat Keterangan ini diberikan agar dipergunakan sebagaimana mestinya.

Diterbitkan di Makassar
Pada tanggal : 11 Agustus 2016

A.n. GUBERNUR SULAWESI SELATAN
KEPALA BADAN KOORDINASI PENANAMAN MODAL DAERAH
PROVINSI SULAWESI SELATAN
Selaku Administrator Pelayanan Perizinan Terpadu



Tembusan Yth
1. Dekan Fak. Ekonomi dan Bisnis UIN Alauddin Makassar,
2. pertinggal.

SIMAP BKPM 15-09-2016



Jl. Bougenville No.5 Telp. (0411) 441077 Fax. (0411) 448936
Website : <http://p2tbkpm.sulselprov.go.id> Email : p2t_provsulsel@yahoo.com
Makassar 90222





PT. PERKEBUNAN NUSANTARA X PENGELOLA PABRIK GULA TAKALAR

Desa Pa'rappunganta Kec. Polongbangkeng Utara Kab. Takalar
Telp./Fax : (0418) 2328216, 2328219 PO BOX 02 Takalar 92201
email : pgula_takalar@yahoo.com



IC-INSIP

No. 16. 286

Kepada Yth.

K E P A L A

**BADAN KOORDINASI PENANAMAN MODAL DAERAH
PROVINSI SULAWESI SELATAN**

di –

Makassar

H a l : PENELITIAN

Sehubungan dengan surat No. 11240/S.01P/P2T/08/2016 tanggal 11 Agustus 2016 perihal tersebut diatas, bersama ini kami sampaikan bahwa pada prinsipnya kami dapat menyetujui izin Penelitian mahasiswi yang bernama HASLINDA, dengan ketentuan sebagai berikut :

1. Waktu pelaksanaan pada bulan Agustus s/d September 2016.
2. Perusahaan tidak menyediakan pemondokan, akomodasi dan fasilitas lain seperti fasilitas perawatan kesehatan, sehingga apabila terjadi kecelakaan pada saat akan atau selama Penelitian , merupakan tanggung jawab mahasiswa yang bersangkutan.
3. Selama melakukan kegiatan, harus mematuhi segala ketentuan/peraturan yang telah ditetapkan oleh perusahaan.
4. Data yang diperoleh hanya untuk kepentingan studi yang bersangkutan dan tidak dapat digunakan untuk kepentingan lain yang dapat merugikan Pabrik Gula Takalar.

Demikian untuk dimaklumi.

Takalar, 23 Agustus 2016
PABRIK GULA TAKALAR

JOHANNES PARDEBE
Administratur

Correlations

	Y1	Y2	Y3	Y4	JMLH
Y1 Pearson Correlation Sig. (2-tailed) N	1 69	.707** .000 69	.739** .000 69	.732** .000 69	.898** .000 69
Y2 Pearson Correlation Sig. (2-tailed) N		1 69	.680** .000 69	.660** .000 69	.866** .000 69
Y3 Pearson Correlation Sig. (2-tailed) N			1 69	.701** .000 69	.885** .000 69
Y4 Pearson Correlation Sig. (2-tailed) N				1 69	.878** .000 69
JMLH Pearson Correlation Sig. (2-tailed) N					1 69

** . Correlation is significant at the 0.01 level (2-tailed).

Correlations

	X1	X2	X3	X4	X5	X6	X7	X8	X9	X10	X11	JMLH
X1	Pearson Correlation Sig. (2-tailed) N	1 .880** 69	.750** .000 69	.895*** .000 69	.776** .000 69	.821** .000 69	.813** .000 69	.200 .099	.804** .000 69	.352** .003 69	.761** .000 69	.916** .000 69
X2	Pearson Correlation Sig. (2-tailed) N	1 .880** 69	.792** .000 69	.745** .000 69	.815** .000 69	.856** .000 69	.890** .000 69	.173 .156	.838** .000 69	.267* .027 69	.748** .000 69	.910** .000 69
X3	Pearson Correlation Sig. (2-tailed) N	.750** .000 69	.792** .000 69	.654** .000 69	.725** .000 69	.781** .000 69	.767** .000 69	.176 .149	.812** .000 69	.227 .061 69	.774** .000 69	.848** .000 69
X4	Pearson Correlation Sig. (2-tailed) N	.895** .000 69	.745** .000 69	.654** .000 69	.681** .000 69	.735** .000 69	.720** .000 69	.220 .070	.718** .000 69	.319** .008 69	.640** .000 69	.835** .000 69
X5	Pearson Correlation Sig. (2-tailed) N	.776** .000 69	.815** .000 69	.725** .000 69	.681** .000 69	.855** .000 69	.791** .000 69	.338** .005 69	.787** .000 69	.402** .001 69	.701** .000 69	.896** .000 69
X6	Pearson Correlation Sig. (2-tailed) N	.821** .000 69	.856** .000 69	.781** .000 69	.735** .000 69	.855** 1 69	.840** .000 69	.227 .060	.879** .000 69	.430** .000 69	.833** .000 69	.939** .000 69
X7	Pearson Correlation Sig. (2-tailed) N	.813** .000 69	.890** .000 69	.767** .000 69	.791** .000 69	.840** .000 69	1 .705	.046 .705	.820** .000 69	.269* .025 69	.736** .000 69	.875** .000 69
X8	Pearson Correlation Sig. (2-tailed)	.200 .099	.173 .156	.176 .149	.220 .070	.227 .060	.046 .705	1	.147 .229	.127 .298	.199 .102	.331** .005

	N	69	69	69	69	69	69	69	69	69	69	69	69	69	69	69	69	69	69	69	69	
X9	Pearson Correlation Sig. (2-tailed)	.804** .000	.838** .000	.812** .000	.718** .000	.787** .000	.879** .000	.820** .000	.147 .229	1	.335** .005	.863** .000	.910** .000									
	N	69	69	69	69	69	69	69	69	69	69	69	69	69	69	69	69	69	69	69	69	69
X10	Pearson Correlation Sig. (2-tailed)	.352** .003	.267* .027	.227 .061	.319** .008	.402** .001	.430** .000	.269* .025	.127 .298	.335** .005	1	.341** .004	.461** .000									
	N	69	69	69	69	69	69	69	69	69	69	69	69	69	69	69	69	69	69	69	69	69
X11	Pearson Correlation Sig. (2-tailed)	.761** .000	.748** .000	.774** .000	.640** .000	.701** .000	.833** .000	.736** .000	.199 .102	.863** .000	.341** .004	1	.864** .000									
	N	69	69	69	69	69	69	69	69	69	69	69	69	69	69	69	69	69	69	69	69	69
JMLH	Pearson Correlation Sig. (2-tailed)	.916** .000	.910** .000	.848** .000	.835** .000	.896** .000	.939** .000	.875** .000	.331** .005	.910** .000	.461** .000	.864** .000	1									
	N	69	69	69	69	69	69	69	69	69	69	69	69	69	69	69	69	69	69	69	69	69

** . Correlation is significant at the 0.01 level (2-tailed).

* . Correlation is significant at the 0.05 level (2-tailed).

Correlations

	X2.1	X2.2	X2.3	X2.4	X2.5	X2.6	X2.7	X2.8	X2.9	X2.10	JMLH								
X2.1	Pearson Correlation Sig. (2-tailed) N	1 .788** 69	.788** .000 69	.866** .000 69	.382** .001 69	.275* .022 69	.652** .000 69	.664** .000 69	.780** .000 69	.837** .000 69	.849** .000 69	.464** .000 69	.361** .002 69	.740** .000 69	.883** .000 69	.883** .000 69	.861** .000 69	.677** .000 69	.938** .000 69
X2.2	Pearson Correlation Sig. (2-tailed) N		1 .788** 69	.887** .000 69	.418** .000 69	.286* .017 69	.649** .000 69	.664** .000 69	.725** .000 69	.800** .000 69	.800** .000 69	.451** .000 69	.381** .001 69	.828** .000 69	.828** .000 69	.883** .000 69	.688** .000 69	.584** .000 69	.881** .000 69
X2.3	Pearson Correlation Sig. (2-tailed) N			1 .887** 69	.482** .000 69	.414** .000 69	.759** .000 69	.800** .000 69	.800** .000 69	.800** .000 69	.800** .000 69	.482** .000 69	.414** .000 69	.759** .000 69	.800** .000 69	.849** .000 69	.720** .000 69	.511** .000 69	.918** .000 69
X2.4	Pearson Correlation Sig. (2-tailed) N				1 .482** 69	.524** .000 69	.336** .005 69	.451** .000 69	.464** .000 69	.305* .011 69	.155 .203 69	.576** .000 69	.394** .001 69	.381** .001 69	.361** .002 69	.358** .003 69	.249* .039 69	.538** .000 69	
X2.5	Pearson Correlation Sig. (2-tailed) N					1 .524** 69	.394** .001 69	.381** .001 69	.361** .002 69	.358** .003 69	.249* .039 69	.538** .000 69	.394** .001 69	.381** .001 69	.361** .002 69	.358** .003 69	.249* .039 69	.538** .000 69	
X2.6	Pearson Correlation Sig. (2-tailed) N						1 .394** 69	.828** .000 69	.740** .000 69	.745** .000 69	.680** .000 69	.851** .000 69	.394** .001 69	.381** .001 69	.361** .002 69	.358** .003 69	.249* .039 69	.538** .000 69	
X2.7	Pearson Correlation Sig. (2-tailed) N							1 .828** 69	.883** .000 69	.688** .000 69	.584** .000 69	.881** .000 69	.394** .001 69	.381** .001 69	.361** .002 69	.358** .003 69	.249* .039 69	.538** .000 69	
X2.8	Pearson Correlation Sig. (2-tailed) N								1 .883** 69	.688** .000 69	.584** .000 69	.881** .000 69	.394** .001 69	.381** .001 69	.361** .002 69	.358** .003 69	.249* .039 69	.538** .000 69	

	N	69	69	69	69	69	69	69	69	69	69	69	69	69	69	69	69	69	69
X2.9	Pearson Correlation	.623**	.711**	.720**	.305*	.358**	.745**	.688**	.861**	1	.788**	.855**							
	Sig. (2-tailed)	.000	.000	.000	.011	.003	.000	.000	.000	.000	.000	.000	.000	.000	.000	.000	.000	.000	.000
	N	69	69	69	69	69	69	69	69	69	69	69	69	69	69	69	69	69	69
X2.10	Pearson Correlation	.515**	.479**	.511**	.155	.249*	.680**	.584**	.677**	.788**	1	.703**	.703**	1	.703**	.703**	.703**	.703**	.703**
	Sig. (2-tailed)	.000	.000	.000	.203	.039	.000	.000	.000	.000	.000	.000	.000	.000	.000	.000	.000	.000	.000
	N	69	69	69	69	69	69	69	69	69	69	69	69	69	69	69	69	69	69
JMLH	Pearson Correlation	.823**	.855**	.918**	.576**	.538**	.851**	.881**	.938**	.855**	.703**	.703**	1	.703**	.703**	.703**	.703**	.703**	.703**
	Sig. (2-tailed)	.000	.000	.000	.000	.000	.000	.000	.000	.000	.000	.000	.000	.000	.000	.000	.000	.000	.000
	N	69	69	69	69	69	69	69	69	69	69	69	69	69	69	69	69	69	69

** . Correlation is significant at the 0.01 level (2-tailed).

* . Correlation is significant at the 0.05 level (2-tailed).

RIWAYAT HIDUP



HASLINDA NURASIAH, dilahirkan pada tanggal 21 Oktober 1994 di Bonto Kassi, Kecamatan Polongbangkeng Utara, Kabupaten Takalar, Sulawesi Selatan. Penulis merupakan anak kedua dari tiga bersaudara, buah cinta pasangan Abdul Malik dan Putri Syam.

Penulis memulai pendidikan di SDN Pangembang, Kecamatan Polongbangkeng Utara, Kabupaten Takalar tahun 2001, pindah sekolah di SDN 45 Birimbalang, Kecamatan Pattallassang, Kabupaten Takalar pada tahun 2006 dan tamat pada tahun 2006. Penulis melanjutkan pendidikan di SMP Negeri 2 Takalar pada tahun yang sama dan tamat pada tahun 2009. Kemudian penulis melanjutkan pendidikan di kota yang sama, yakni di SMA Negeri 3 Takalar pada tahun 2009 dan tamat pada tahun 2012. Pada tahun 2012, penulis mengikuti seleksi penerimaan Mahasiswa Jalur UM-PTKIN di Universitas Islam Negeri Alauddin Makassar dan diterima di Fakultas Ekonomi dan Bisnis Islam Jurusan Manajemen. Tahun 2016 penulis menyelesaikan studinya dengan diterimanya Skripsi yang berjudul “ *Pengaruh Pelatihan Kerja dan Kompensasi terhadap Prestasi Kerja Karyawan pada PT. Perkebunan Nusantara XIV (Pabrik Gula Takalar).* ”