

**PERANAN BKPRMI DALAM MEMAKMURKAN MASJID DI DESA
LASSA-LASSA KECAMATAN BONTOLEMPANGAN
KABUPATEN GOWA**



Skripsi

Diajukan Untuk Memenuhi Salah Satu Syarat Meraih Gelar Sarjana
Sosial Jurusan Bimbingan dan Penyuluhan Islam
Fakultas Dakwah dan Komunikasi
UIN Alauddin Makassar

UNIVERSITAS ISLAM NEGERI
Oleh:
ARDIMAN
50200117082
ALAUDDIN
M A K A S S A R

**FAKULTAS DAKWAH DAN KOMUNIKASI
UIN ALAUDDIN MAKASSAR
2022**

PERNYATAAN KEASLIAAN SKRIPSI

Mahasiswa yang bertanda tangan di bawah ini:

Nama : Ardiman
Nim : 50200117082
Tempat/Tgl. Lahir : Lassa-Lassa/ 12 Juni 1998
Jur/Prodi/Konsentrasi : Bimbingan dan Penyuluhan Islam (S1)
Fakultas/Program : Dakwah dan Komunikasi
Alamat : Desa Lassa-lassa Kecamatan Bontolempangan
Kabupaten Gowa
Judul : Peranan BKPRMI Dalam Memakmurkan Masjid di
Desa Lassa-lassa Kecamatan Bontolempangan
Kabupaten Gowa

Menyatakan dengan sesungguhnya dan penuh kesadaran bahwa skripsi ini benar adalah hasil karya sendiri. Jika di kemudian hari terbukti bahwa ia merupakan duplikat, tiruan, plagiat, atau dibuat oleh orang lain, sebagian atau seluruhnya, maka skripsi dan gelar yang diperoleh karenanya batal demi hukum.

Gowa, 22 Januari 2022

Penyusun

UNIVERSITAS ISLAM NEGERI
ALAUDDIN
MAKASSAR

Ardiman
50200117082

PENGESAHAN SKRIPSI

Skripsi yang berjudul "Peranan BKPRMI dalam Memakmurkan Masjid di Desa Lassa-Lassa Kecamatan Bontolempangan Kabupaten Gowa" yang disusun oleh Ardiman - NIM: 50200117082, mahasiswa Jurusan Bimbingan dan Penyuluhan Islam pada Fakultas Dakwah dan Komunikasi UIN Alauddin Makassar, telah diuji dan dipertahankan dalam sidang munaqasyah yang diselenggarakan pada hari Senin 9 Mei 2022 M. / 8 Syawal 1443 H, dinyatakan telah dapat diterima sebagai salah satu syarat untuk memperoleh gelar sarjana dalam Ilmu Dakwah dan Komunikasi Jurusan Bimbingan dan Penyuluhan Islam.

Gowa, 9 Mei 2022 M.
8 Syawal 1443 H.

DEWAN PENGUJI

Ketua	: Dr. St. Rahmatiah, S.Ag., M.Sos.I	(.....)
Sekretaris	: Dr. Mansyur Suma, M.Pd	(.....)
Munaqisy I	: Dr. Andi Syahræni, M.Ag	(.....)
Munaqisy II	: Dr. Syamsidar, M.Ag	(.....)
Pembimbing I	: Dr. Hamiruddin, M.Ag., MM	(.....)
Pembimbing II	: Dr. Tasbih, M.Ag	(.....)

Diketahui Oleh:
Dekan Fakultas Dakwah dan Komunikasi
UIN Alauddin Makassar,

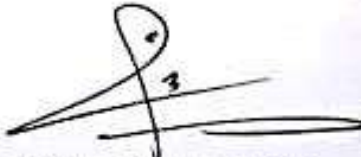
Dr. Firdaus Muhammad, M.A
NIP: 197602202005011002

KATA PENGANTAR

بِسْمِ اللَّهِ الرَّحْمَنِ الرَّحِيمِ
الْحَمْدُ لِلَّهِ رَبِّ الْعَالَمِينَ، وَالصَّلَاةُ وَالسَّلَامُ عَلَى أَشْرَفِ الْأَنْبِيَاءِ وَالْمُرْسَلِينَ، وَعَلَى آلِهِ وَأَصْحَابِهِ وَمَنْ تَبِعَهُمْ بِإِحْسَانٍ
إِلَى يَوْمِ الدِّينِ، أَمَّا بَعْدُ

Assalammu'alaikum Wr.Wb.

Segala puji atas kebesaran sang Khalik Allah swt yang telah menciptakan alam semesta dalam suatu keteraturan hingga dari lisan terpetik berjuta rasa syukur atas limpahan rahmat dan hidayah-Nya, sehingga penyusun diberikan kekuatan dan kesempatan menyusun dan menyelesaikan skripsi ini. Salam dan shalawat tercurah kepada Nabi Muhammad saw yang telah diutus kepermukaan bumi ini untuk menuntun manusia dari lembah kebiadaban menuju ke puncak peradaban.

Selama penyusunan skripsi ini, tentu tidak lepas dari bimbingan, dorongan dan bantuan baik berupa material dan spiritual dari berbagai pihak. Oleh karena itu, penyusun menyampaikan penghargaan dan mengucapkan terima kasih yang tak terhingga kepada:

1. Prof. Hamdan Juhanis, MA., Ph.D Rektor UIN Alauddin Makassar, Prof. Dr. H. Mardan, M.Ag Wakil Rektor Bidang Akademik dan Pengembangan Lembaga, Dr. Wahyuddin, M. Hum Wakil Rektor Bidang Administrasi Umum dan Perencanaan Keuangan, Prof. Dr. Darussalam, M. Ag Wakil Rektor Bidang Kemahasiswaan dan Alumni, dan Dr. H. Kamaluddin Abunawas, M. Ag Wakil Rektor Bidang Kerjasama, yang telah menyediakan fasilitas belajar sehingga penyusun dapat mengikuti kuliah dengan baik.
2. Dr. Firdaus Muhammad, M. Ag Dekan Fakultas Dakwah dan Komunikasi UIN Alauddin Makassar, Dr. Irwan Misbach, SE., M.Si Wakil Dekan I Bidang Akademik, Dr. Hj. Nurlaelah Abbas, Lc., M.A Wakil Dekan II Bidang Administrasi Umum dan Dr. Irwanti Said, M.Pd Wakil Dekan

III Bidang Kemahasiswaan yang telah memberikan berbagai fasilitas sehingga penyusun dapat menyelesaikan studi.

3. Dr. St. Rahmatiah, S. Ag., M. S.sos. I dan Dr. Mansyur Suma, M.Pd Ketua dan Sekretaris Jurusan Bimbingan dan Penyuluhan Islam yang telah memberikan fasilitas dan bimbingan selama penyusun menempuh pendidikan di Fakultas Dakwah dan Komunikasi UIN Alauddin Makassar.
4. Dr. Hamiruddin, M.Ag., MM pembimbing I dan Dr. Tasbih. M. Ag pembimbing II yang telah banyak memberikan bimbingan, arahan dan motivasi sehingga skripsi ini bisa dapat terselesaikan dengan baik.
5. Dr. Andi Syahraeni, M. Ag dan Dr. Syamsidar, M.Ag sebagai Munaqisy I dan Munaqisy II yang telah menguji dengan penuh kesungguhan untuk kesempurnaan skripsi ini.
6. Bapak dan Ibu dosen yang telah memberikan ilmunya kepada penyusun dalam proses perkuliahan di kelas, serta para staf yang telah memberikan pelayanan administrasi dalam proses penyelesaian studi ini.
7. Hildawati Almah, S. Ag., SS., Ma Kepala Perpustakaan UIN Alauddin Makassar dan Asniar, S.Ag Kepala Perpustakaan Fakultas Dakwah dan Komunikasi serta seluruh stafnya yang telah menyediakan fasilitas buku sebagai pedoman bagi penyusun untuk penelitian skripsi ini.
8. Salahuddin sebagai ketua BKPRMI, Alimuddin selaku imam desa Lassa-lassa beserta para pengurus masjid di desa lassa-lassa Sulaeman, Haeruddin, Sofyan, H. Sapara', Irfan dan Dg. Baso yang telah membantu penyusun menyelesaikan penelitian.
9. Kepada orang tua penyusun, Ayahanda H. Salaming dan Ibu Hj. Nurhayati yang senantiasa selalu mendo'akan, mendukung dan memberikan hal-hal positif serta pengorbanan yang tiada hentinya hingga pada saat ini. Terima kasih yang tak terhingga atas do'a restu yang tulus dan kasih sayang yang telah diberikan beserta kesabaran kepada peneliti disetiap langkah dan proses saat ini untuk selalu bisa membahagiakan baik di dunia maupun di akhirat kelak.

10. Terimakasih kepada sahabat-sahabarku yang telah memberikan dorongan dan masukan untuk penyelesaian skripsi sebagai tugas akhir.

Terselesaikannya skripsi ini, semoga bisa bermanfaat bagi pembaca pada umumnya dan Peneliti pada khususnya. Peneliti menyadari bahwa dalam pembuatan skripsi ini masih jauh kata sempurna, untuk itu penyusun menerima saran dan kritik yang bersifat membangun demi perbaikan ke arah kesempurnaan. Akhirnya dengan segala kerendahan hati, penyusun menyadari bahwa hanya kepada Allah swt jugalah menyerahkan segalanya. Semoga kita semua mendapatkan curahan rahmat dan ridho-Nya. Aamiin

Gowa, 23 Januari 2022

Peneliti

Ardiman

NIM:50200117082



DAFTAR ISI

SAMPUL.....	i
PERNYATAAN KEASLIAN SKRIPSI.....	ii
PENGESAHAN	iii
KATA PENGANTAR	iv
DAFTAR ISI	vii
DAFTAR TABEL.....	ix
PEDOMAN TRANSLITERASI ARAB-LATIN.....	x
ABSTRAK	xv
BAB I PENDAHULUAN	1-8
A. Latar Belakang Masalah	1
B. Fokus Penelitian dan Deskripsi Fokus	4
C. Rumusan Masalah.....	5
D. Kajian Pustaka/Penelitian Terdahulu.....	5
E. Tujuan dan Kegunaan Penelitian	8
BAB II KAJIAN TEORETIS	10-32
A. BKPRMI	10
B. Memakmurkan Masjid	17
C. Remaja	25
BAB III METODE PENELITIAN.....	33-40
A. Jenis dan Lokasi Penelitian.....	33
B. Pendekatan Penelitian	34
C. Sumber Data	35
D. Metode Penelitian	36
E. Instrumen Penelitian	38
F. Metode Pengolahan dan Analisis Data	38
BAB IV PERANAN BKPRMI DALAM MEMAKMURKAN MASJID DI DESALASSA-LASSA KECAMATAN BONTOLEMPANGAN KA- BUPATEN GOWA	41-56
A. Gambaran Umum Desa Lassa-Lassa Kecamatan Bontolempangan Kabupaten Gowa	41
B. Upaya BKPRMI Dalam Memakmurkan Masjid Di Desa Lassa-Lassa Kecamatan Bontolempangan Kabupaten Gowa	47
C. Faktor Pendukung dan penghambat BKPRMI dalam memakmurkan Masjid di Desa Lassa-Lassa Kecamatan Bontolempangan Kabupaten gowa.....	54
BAB V PENUTUP.....	57-58
A. Kesimpulan	57
B. Implikasi Penelitian	58

DAFTAR PUSTAKA.....	59
LAMPIRAN-LAMPIRAN	62
DAFTAR RIWAYAT HIDUP	70



UNIVERSITAS ISLAM NEGERI
ALAUDDIN
 M A K A S S A R

DAFTAR TABEL

Tabel 4. 1 : Pedoman Transliterasi Arab-Latin	42
Tabel 4. 2 : Penggunaan Lahan	43
Tabel 4. 3 : Keadaan dan Jumlah Penduduk Desa Lassa-Lassa.....	43
Tabel 4. 4 : Komposisi Jumlah Kepala Keluarga (KK).....	44
Tabel 4. 5 : Mata Pencaharian Penduduk Desa Lassa-Lassa.....	45
Tabel 4. 6 : Keadaan Tingkat Pendidikan Desa Lassa-Lassa.....	46
Tabel 4. 7 : Daftar Nama Pegawai dan Staf Desa	47



PEDOMAN TRANSLITERASI ARAB-LATIN

Daftar huruf bahasa Arab dan transliterasinya ke dalam huruf latin

dapat dilihat pada tabel berikut:

1. Konsonan

Huruf Arab	Nama	Huruf Latin	Nama
ا	Al if	Tidak dilambangkan	tidak dilambangkan
ب	Ba	B	Be
ت	Ta	T	Te
ث	Ts a	ṡ	es (dengan titik di atas)
ج	Ji m	J	Je
ح	Ha	Ḥ	ha (dengan titik di bawah)
خ	K ha	K H	ka dan ha
د	D al	D	De
ذ	Za l	Ẓ	zet (dengan titik di atas)
ز	Ra	R	Er
س	Za	Z	Zet
س	Si n	S	Es
ش	Sy in	S Y	es dan ye
ص	Shad	Ṣ	es (dengan titik di bawah)
ض	Dhad	Ḍ	de (dengan titik di bawah)

ط	T ha	Ṭ	te (dengan titik di bawah)
ظ	D za	Ẓ	zet (dengan titik di bawah)
ع	„a in	„	apostrof terbaik
غ	Gain	G	Ge
ف	Fa	F	Ef
ق	Q af	Q	Qi
ك	Ka f	K	Ka
ل	La m	L	El
م	Mim	M	Em
ن	N un	N	En
	Wawu	W	Wa
هـ	Ha	H	Ha
أ	Hamzah	ʾ	Apostop
ي	yaʾ	Y	Ye

Hamzah (ء) yang terletak di awal kata mengikuti vokalnya tanpa diberi tanda apapun. Jika ia terletak di tengah atau di akhir, maka ditulis dengan tanda (,,).

2. Vokal

Vokal bahasa Arab, seperti vokal bahasa Indonesia, terdiri atas vokal tunggal atau monoftong dan vokal rangkap atau diftong. Vokal tunggal bahasa Arab yang lambangnya berupa tanda atau harakat, transliterasinya sebagai

berikut:

Tanda	Nama	Haruf Latin	Nama
–	<i>FATHAH</i>	<i>A</i>	<i>A</i>
–;	<i>KASRAH</i>	<i>I</i>	<i>I</i>
–	<i>DAMMAH</i>	<i>U</i>	<i>U</i>

3. *Maddah*

Maddah atau vokal panjang yang lambangnya berupa harakat atau huruf, transliterasinya berupa huruf dan tanda, yaitu:

Harakat dan Huruf	Nama	Huruf dan Tanda	Nama
	Fathah dan alif atau ya	<i>A</i>	a dan garis di atas
	Kasrah dan ya	<i>I</i>	i dan garis di atas
	Dammah dan Wau	<i>U</i>	u dan garis di atas

4. *Ta'Marbutah*

Transliterasi untuk ta marbutah ada dua, yaitu: *ta marbutah* yang hidup atau mendapat harakat *fathah*, *kasrah* dan *dammah*, yang transliterasinya adalah [t]. sedangkan *ta marbutah* yang mati atau mendapat harakat sukun transliterasinya adalah [n].

5. *Syaddah (Tasydid)*

Syaddah atau *tasydid* yang dalam sistem tulisan Arab dilambangkan dengan sebuah tanda *tasydid*, dalam transliterasinya ini dilambangkan dengan

perulangan huruf (konsonan ganda) yang diberi tanda *syaddah*. Jika huruf (ﻯ), maka ia ditransliterasikan seperti huruf maddah (i).

6. Kata Sandang

Kata sandang dalam system tulisan Arab dilambangkan dengan huruf *lam* (ﻻ) (*alif lam ma'arifah*). Dalam pedoman transliterasi ini, kata sandang ditransliterasi seperti biasa, al-, baik ketika ia di ikuti oleh huruf *syamsiah* maupun huruf *qamariyah*. Kata sandang tidak mengikuti bunyi huruf langsung yang mengikutinya. Kata sandang ditulis terpisah dari kata yang mengikutinya dan dihubungkan dengan garis mendatar (-).

7. Hamzah

Aturan transliterasi huruf hamzah menjadi apostrop hanya berlaku bagi hamzah yang terletak di tengah dan akhir kata. Namun, bila *hamzah* terletak di awal kata, ia tidak dilambangkan karena dalam tulisan Arab ia berupa alif.

8. Penulisan Kata Arab yang Lazim digunakan dalam Bahasa Indonesia

Kata, istilah atau kalimat Arab yang ditransliterasi adalah kata, istilah atau kalimat yang sudah lazim dan menjadi bagian dari perbendaharaan bahasa Indonesia atau sudah sering ditulis dalam tulisan bahasa Indonesia, tidak lagi ditulis menurut cara transliterasi di atas. Misalnya kata Alquran (dari Alquran), sunah, khusus dan umum. Namun bila kata-kata tersebut menjadi bagian dari satu rangkaian teks Arab, maka mereka harus ditransliterasi secara utuh.

9. Lafz al-Jalalah (ﻻﻩ)

Kata “Allah” yang didahului partikel seperti huruf *jar* dan huruf lainnya atau berkedudukan sebagai *mudafilaih* (frase nominal), ditransliterasi tanpa huruf hamzah.

Adapun *ta marbutah* di akhir kata yang disandarkan kepada lafz al-Jalalah, ditransliterasi dengan huruf [t].

10. Huruf Kapital

Walau system tulisan Arab tidak mengenal huruf capital (*All caps*), dalam transliterasinya huruf-huruf tersebut dikenai ketentuan tentang penggunaan huruf capital berdasarkan pedomaan ejaan bahasa Indonesia yang berlaku (EYD). Huruf capital, misalnya digunakan untuk menuliskan huruf awal nama dari (orang, tempat, bulan) dan huruf pertama pada permulaan kalimat. Bila nama diri didahului oleh kata sandang (al-), maka yang ditulis dengan huruf kapital tetap huruf awal nama diri tersebut, bukan huruf awal kata sandangnya. Jika terletak pada awal kalimat, maka huruf A dari kata sandang tersebut menggunakan huruf kapital (AL-). Ketentuan yang sama juga berlaku untuk huruf awal dari judul referensi yang didahului oleh kata sandang al-, baik ketika ia di tulis dalam teks maupun dalam catatan rujukan (CK DP, CDK dan DR).



ABSTRAK

Nama : ARDIMAN
NIM 50200117082
**Judul : “Peranan Bkprmi Dalam Memakmurkan Masjid Di
Desa Lassa-lassa Kecamatan Bontolempangan
Kabupaten Gowa”**

Pokok masalah penelitian ini adalah bagaimana Peranan Bkprmi Dalam Memakmurkan Masjid Di Desa Lassa-lassa Kecamatan Bontolempangan Kabupaten Gowa? Dari pokok masalah tersebut dirumuskan dua sub masalah, yaitu: 1) Bagaimana upaya Bkprmi Dalam Memakmurkan Masjid Di Desa Lassa-lassa Kecamatan Bontolempangan Kabupaten Gowa? 2) Pendukung dan Penghambat dalam Memakmurkan Masjid di Desa Lassa-Lassa Kecamatan Bontolempangan Kabupaten Gowa?

Jenis penelitian ini menggunakan penelitian kualitatif deskriptif yang berlokasi di Desa Lassa-lassa Kecamatan Bontolempangan Kabupaten Gowa. Pendekatan penelitian yang digunakan adalah pendekatan Bimbingan Penyuluhan Islam dan pendekatan Psikologi. Adapun sumber data primer yaitu Salahuddin (Ketua BKPRMI) informan kunci dan informan tambahan yaitu Alimuddin, Sulaeman, Haeruddin, Sofyan, Sapara', Dg. Baso dan Irfan. Sumber data sekunder dalam penelitian ini adalah buku, majalah, Koran, internet serta sumber data lain yang bisa dijadikan data pelengkap. Instrumen yang digunakan yaitu buku, pulpen, alat perekam dan juga disertai beberapa tes wawancara yang digunakan untuk memperoleh data.. Analisis data dilakukan dengan tiga tahapan, yaitu reduksi data, penyajian data dan penarikan kesimpulan.

Hasil penelitian ini menunjukkan bahwa, upaya Bkprmi Dalam memakmurkan masjid Di Desa Lassa-lassa Kecamatan Bontolempangan Kabupaten Gowa yaitu memfungsikan masjid sebagai tempat pembinaan remaja, menjaga kebersihan masjid dan lingkungan masjid, memfungsikan masjid sebagai tempat pembinaan TKA/TPA, mengaktifkan pengajian majelis taklim dan membahas materi terkait keadaan masjid dengan jelas, memfungsikan masjid sebagai pembinaan amalia sosial dan ikut terlibat dengan kepengurusan masjid. Adapun Faktor Pendukung dan penghambat Bkprmi Dalam Memakmurkan Masjid di Desa Lassa-lassa Kecamatan Bontolempangan Kabupaten Gowa yaitu faktor pendukungnya ialah mendapatkan dukungan dari pemerintah dan tokoh masyarakat. Sedangkan faktor penghambat ialah kurangnya kepercayaan masyarakat terhadap remaja masjid dan kurangnya ketersediaan dana.

Implikasi dalam penelitian ini Hendaknya masyarakat dan pemuda harus kerja sama dalam memakmurkan masjid yang berada di Desa Lassa-Lassa sehingga kegiatan dalam upaya memakmurkan masjid bisa terlaksana dengan baik, BKPRMI harus mempertahankan atau lebih memaksimalkan program-program yang selama ini dilakukan agar dapat memakmurkan Masjid yang ada di Desa Lassa-Lassa dan juga BKPRMI harus mampu melihat peluang dan tantangan yang dihadapi kemudian memaksimalkan segala peluang yang ada agar Masjid yang ada di Desa Lassa-Lassa menjadi makmur seperti yang diharapkan.

BAB I

PENDAHULUAN

A. Latar Belakang

Beberapa analisis mengenai trend kehidupan dalam milenium ketiga, termasuk pula trend di dalam pengembangan Islam. Kehidupan umat manusia dalam milenium yang baru memunyai dimensi yang bukan hanya dimensi domestik, tetapi juga global yang ditandai dengan kehidupan dunia yang terbuka dan tanpa batas. Karena itu, kehidupan global bukan hanya merupakan tantangan, akan tetapi juga membuka peluang-peluang baru di dalam usaha untuk meningkatkan taraf hidup masyarakat dan bangsa Indonesia.¹

Badan Komunikasi Pemuda Remaja Masjid Indonesia (BKPRMI) tidak terlepas dari tugas dan tanggung jawab yang tepat terhadap tantangan dan peluang kehidupan global untuk meningkatkan taraf hidup masyarakat dan bangsa Indonesia, termasuk kehidupan beragama bagi umat Islam. Dilihat dari segi kuantitas, Indonesia merupakan negara berpenduduk Islam terbanyak, dan masjid merupakan salah satu institusi keagamaan terbesar dalam komunitas muslim. Keberadaannya tersebar di seluruh pelosok tanah air. Kehadiran masjid dalam satu lingkungan masyarakat sedikit-tidaknya menjadi identitas bagi keberadaan komunitas muslim di lingkungan tersebut. Semangat masyarakat muslim untuk mendirikan masjid tidak pernah hilang sekalipun di tengah krisis dan himpitan

¹H. A. R. Tilaar, *Paradigma Baru Pendidikan Nasional* (Cet. III; Jakarta: PT Rineka Cipta, 2010), h. 15.

ekonomi serta himpitan akibat naiknya berbagai komoditas yang berpengaruh pada kenaikan biaya hidup masyarakat.²

Oleh karena itu kaum muslimin di seluruh pelosok dunia perlu memanfaatkan Masjid dalam kegiatan-kegiatan keagamaan yang bersifat Positif. Selain itu, Badan Komunikasi Pemuda Remaja Masjid Indonesia (BKPRMI) juga sebagai salah satu organisasi yang bertujuan memberdayakan dan mengembangkan potensi pemuda remaja masjid dalam upaya untuk pengembangan minat, kemampuan dan pemahan Alquran bagi seluruh pemuda, remaja, dan anak-anak serta jamaah masjid. Adanya organisasi ini mendorong tumbuhnya organisasi pemuda remaja dan mengkokohkan komunikasi di kalangan pemuda remaja masjid dalam rangka mengembangkan program dan gerakan dakwah Islam.³

BKPRMI bertujuan memberdayakan dan mengembangkan potensi Pemuda Remaja Masjid agar bertaqwa kepada Allah swt., memiliki wawasan keislaman dan ke-Indonesiaan yang utuh dan kokoh, serta senantiasa memakmurkan masjid sebagai pusat ibadah, perjuangan dan kebudayaan dengan tetap berpegang teguh kepada prinsip aqidah, ukhuwah dan dakwah islamiyah untuk mewujudkan masyarakat marhamah dalam bingkai Negara Kesatuan Republik Indonesia.⁴ Jadi dapat dipahami bahwa BKPRMI memiliki banyak peranan dalam bidang keagamaan terkhusus dalam peranannya dalam memakmurkan Masjid.

²Asriadi, "Peranan Bkprmi Dalam Memakmurkan Masjid Nurussalam Desa Majannang Kecamatan Parigi Kabupaten Gowa, *"Skripsi"* (Gowa: Universitas Islam Negeri Alauddin Makassar 2017).

³Indra Sopian, Perkembangan Bkprmi (Badan Komunikasi Pemuda Remaja Masjid Indonesia) di Kota Bandung, *"Skripsi"* (Bandung: Universitas Islam Negeri Sunan Gunung Djati Bandung 2015).

⁴ <https://bkprmi.or.id/ad-art/> (Diakses pada 23 Juni 2021).

Mengingat kesadaran akan pentingnya memakmurkan masjid, suatu tuntutan harus dimulai sejak dini, terutama para remaja dan pemuda generasi melenial yang sekarang cenderung mengabaikan hal ini. Kesadaran tersebut tentunya harus dimunculkan dari mereka melalui kegiatan-kegiatan dakwah, pengajian, dan majelis taklim. Kita patut juga berbangga bahwa masih banyak generasi melenial yang hatinya terpaut dengan masjid. Seperti itulah rumah Allah yang seharusnya dipenuhi oleh jamaah yang ingin dekat dengan Allah swt. untuk menampung aktivitas umat, juga menyatukannya sebagai sebuah kekuatan Islam yang luar biasa.

Berdasarkan observasi yang terjadi di lapangan maka Lembaga BKPRMI dewasa ini tampil dan menjadi salah satu Lembaga yang Berperan penting dalam memakmurkan masjid karna menjadi salah satu program dari BKPRMI itu sendiri tetapi banyak hal hal yang menjadi tantangan dalam terlaksananya hal tersebut karna masih ada beberapa masjid belum berfungsi secara maksimal tetapi masjid di Kecamatan Bontolempangan semata-mata digunakan untuk melaksanakan kewajibannya yaitu Salat semata. Padahal seharusnya Masjid digunakan sebagai tempat yang Multi fungsi.

Berawal dari masalah tersebut BKPRMI mulai hadir dan merangkul semua masjid yang terdapat di desa Lassa-lassa tersebut. Guna untuk memakmurkan masjid dan mengembalikan fungsi masjid yang semestinya, yaitu dengan membuat dan menjalankan program-program keagamaan yang sifatnya dapat mendidik dan membangun masyarakat secara umum. Seperti, pelaksanaan pengajian bagi remaja masjid dan pengadaan TKA/TPA yang

bertujuan untuk mengajarkan Alquran terhadap masyarakat terutama anak usia dini dapat terhindar dari buta baca tulis Alquran. Salah satu masjid yang dimaksud ialah yang terletak di Desa Lassa-Lassa Kecamatan Bontolempangan Kabupaten Gowa.

Berdasarkan uraian di atas, peneliti bermaksud untuk mengetahui, “Peranan BKPRMI dalam Memakmurkan Masjid di Desa Lassa-Lassa Kecamatan Bontolempangan Kabupaten Gowa”, sebagai salah satu pengurus masjid untuk senantiasa memberikan informasi, masukan serta kritik sehingga masjid dapat difungsikan sebagaimana yang diharapkan oleh masyarakat dalam kemakmuran sebuah masjid.

B. Fokus Penelitian dan Deskripsi Fokus

1. Fokus Penelitian

Penelitian ini berjudul Peran BKPRMI dalam memakmurkan Masjid di Desa Lassa Lassa Kecamatan Bontolempangan Kabupaten Gowa. Penelitian ini dimaksudkan agar BKPRMI dapat memberikan kontribusi dalam memakmurkan sebuah masjid, Penelitian ini termasuk penelitian lapangan (kualitatif). Penelitian lebih difokuskan terhadap upaya BKPRMI dalam memakmurkan Masjid, di Desa Lassa-Lassa Kecamatan Bontolempangan Kabupaten Gowa

2. Deskripsi Fokus

Berdasarkan judul tersebut, maka deskripsi fokus penelitian ini adalah sebagai berikut:

- a. Peran BKPRMI juga dimaksudkan disini adalah agar BKPRMI dapat memberikan kontribusi dalam memakmurkan sebuah masjid, yaitu Masjid yang ada di Desa Lassa-Lassa Kecamatan Bontolempangan Kabupaten Gowa. Merupakan salah satu langkah yang tepat dalam memakmurkan Masjid agar Masyarakat menyadari eksistensinya sebagai makhluk Allah swt.
- b. Faktor pendukung dan penghambat yang dihadapi oleh Lembaga BKPRMI faktor pendukung adalah ketika Lembaga BKPRMI memberikan arahan atau bimbingan muda di terima, Banyaknya dukungan dari para pengurus masjid terhadap kegiatan yang dilaksanakan oleh BKPRMI, Keterbukaan pengurus dalam menerima saran dan kritikan dari para jamaah. Sedangkan factor penghambatnya kebanyakan dari masyarakat tidak melaksanakan salat berjamaah di masjid ada yang disebabkan karena jarak rumahnya dengan masjid yang jauh ada juga karena tempat kerjanya jauh dan kurangnya perhatian Masyarakat terhadap Kemakmuran Masjidnya.

C. Rumusan Masalah

Maka dapat dikemukakan pokok masalah yaitu Bagaimana Peran BKPRMI dalam Memakmurkan Masjid di Desa Lassa-Lassa Kecamatan Bontolempangan Kabupaten Gowa.? Dari pokok masalah tersebut dapat dikemukakan dua sub masalah sebagai berikut :

1. Bagaimana upaya BKPRMI dalam Memakmurkan Masjid di Desa Lassa-Lassa kecamatan Bontolempangan Kabupaten Gowa?

2. Faktor pendukung dan penghambat apa saja yang dihadapi BKPRMI dalam Memakmurkan Masjid di Desa Lassa-Lassa Kecamatan Bontolempangan Kabupaten Gowa?

D. Kajian Pustaka/ Penelitian Terdahulu

1. Kaitannya dengan buku buku :
 - a. Buku Iskandar A. Ahmad dengan judul Memakmurkan Rumah Allah (Menggali Pesan Tuhan Tentang Kemasjidan) Buku ini menjelaskan tentang orang yang Memakmurkan masjid, dan tata tertib dalam berjamaah.⁵
 - b. Buku Abu humairah dengan judul BACK TO MASJID (Mari salat, Mari Raih Kemenangan). Buku ini menjelaskan tentang Semangat Beribadah Kepada Allah Swt,Ketaatan pada Salat serta Keutamaan salat Berjamaah.⁶
 - c. Buku Ardiansyah, dengan judul Memakmurkan Masjid Baitullah Buku ini Menjelaskan tentang Pengertian dan Fungsi Masjid Keutamaan membangun Masjid dan adab terhadap Masjid.⁷
2. Penelitian Terdahulu
 - a. Skripsi dengan Judul upaya BKPRMI dalam memakmurkan Masjid Nurussalam Desa Majannang Kecamatan Parigi Kabupaten Gowa, yang ditulis oleh Asriady.⁸ Adapun perbedaanya penelitian terdahulu dengan penelitian yang akan di teliti oleh peneliti lebih fokus pada peranan lembaga Badan Komunikasi

24. ⁵Iskandar Ahmad, "*Memakmurkan Rumah Allah*" (Jakarta Barat; Cet I : CV Jejak, 2018) h.

⁶Abu Humairah, *Back To Masjid* (Surabaya: Genta Group Production, 2020). h. 5.

⁷Ardiansyah, *Memakmurkan Masjid Baitullah* (Bandung: Citapustaka Media, 2013), h. 10

⁸Asriady, "Peranan BKPRMI dalam memakmurkan Masjid Nurussalam Desa Majannang Kecamatan Parigi Kabupaten Gowa, "*skripsi*", (UINAM, 2017).

Pemuda remaja Masjid Indonesia untuk memakmurkan Masjid di Desa Lassa-Lassa Kecamatan Bontolempangan Kabupaten Gowa.

- b. Skripsi dengan judul Peranan organisasi Kepemudaan Masjid dalam meningkatkan Partisipasi kegiatan Keagamaan di masyarakat (Studi kasus ikatan Remaja Masjid Al Anwar, program studi ilmu pengetahuan social yang di tulis oleh Amry Almursalaat.⁹ Adapun perbedaan penelitian terdahulu dengan penelitian yang akan di teliti oleh peneliti lebih fokus pada upaya lembaga Badan Komunikasi Pemuda remaja Masjid Indonesia untuk memakmurkan Masjid di Desa Lassa- Lassa Kecamatan Bontolempangan Kabupaten Gowa.
- c. Skripsi dengan judul Peranan Badan Komunikasi Pemuda Remaja Masjid Indonesia (BKPRMI) Pada pembinaan Ahklak generasi muda di Kecamatan Bontonompo Kabupaten Gowa, yang ditulis oleh NurJannah.¹⁰ Adapun perbedaan penelitian terdahulu dengan penelitian yang akan di teliti oleh peneliti lebih fokus pada upaya lembaga Badan Komunikasi Pemuda remaja Masjid Indonesia untuk memakmurkan Masjid di Desa Lassa- Lassa Kecamatan Bontolempangan Kabupaten Gowa. Dengan Melakukan Pendekatan Bimbingan dan Pendekatan Psikolog dalam upayah Memakmurkan Masjid.

Perbedaan antara peneliti terdahulu dengan skripsi ini terletak pada Upaya BKPRMI dalam memakmurkan masjid.

⁹Amry Al Mursalat, Peranan organisasi Kepemudaan Masjid dalam meningkatkan Partisipasi kegiatan Keagamaan di masyarakat (Studi kasus ikatan Remaja Masjid Al Anwar, “*skripsi*”, (Uin Hidayatullah Jakarta, 2017).

¹⁰Nurjannah, Peranan Badan Komunikasi Pemuda Remaja Masjid Indonesia (BKPRMI) Pada pembinaan Ahklak generasi muda di Kecamatan Bontonompo Kabupaten Gowa, “*Skripsi*”, (UNISMUH, 2020).

E. Tujuan dan Kegunaan Penelitian

1. Tujuan penelitian

Adapun tujuan dari penelitian ini adalah:

- a. Untuk mengetahui upaya BKPRMI untuk Memakmurkan Masjid di Desa Lassa-Lassa Kecamatan Bontolempangan Kabupaten Gowa.
- b. Untuk mengetahui Faktor pendukung dan penghambat yang di alami BKPRMI dalam Memakmurkan Masjid di Desa Lassa-lassa Kecamatan bontolempangan kabupaten Gowa?

2. Kegunaan Penelitian

Adapun kegunaan dari penelitian ini adalah:

a. Kegunaan Teoretis

Penelitian ini dapat menambah referensi, pengalaman dan tambahan informasi dalam pengembangan ilmu pengetahuan terhadap diri penulis dan mahasiswa khususnya mahasiswa jurusan Bimbingan dan Penyuluhan Islam mengenai Peranan BKPRMI dalam Memakmurkan Masjid di Desa Lassa- Lassa Kecamatan bontolempangan Kabupaten Gowa.

b. Kegunaan Praktis

Penelitian ini diharapkan dapat bermanfaat bagi masyarakat Desa Lassa-Lassa Kecamatan Bontolempangan Kabupaten Gowa. Kemudian dengan adanya penelitian ini dapat menambah wawasan masyarakat mengenai Peranan BKPRMI dalam Memakmurkan Masjid.

BAB II

TINJAUAN TEORETIS

A. Tinjauan Umum Tentang Eksistensi BKPRMI

1. Sejarah BKPRMI

Badan Komunikasi Pemuda Remaja Masjid Indonesia berdiri pada tanggal 03 September 1977 (19 Ramadhan 1397 H) di Masjid Istiqamah Bandung, Jawa Barat. Dengan terbentuknya kepengurusan periode 1977-1980 hasil Musyawarah Kerja Nasional dan dilantik oleh KH. EZ. Muttaqien mewakili ketua umum Majelis Ulama Indonesia (MUI) Indonesia Pusat. Lahirnya BKPRMI ini adalah pada forum Musyawarah Kerja Nasional 1 yang kemudian disepakati sebagai Musyawarah Nasional 1 yang dihadiri oleh BKPM wilayah dengan kepemimpinan model presidium dan terpilih sebagai ketua umum Rakanda Toto Tasmara dengan sekretaris umum Rakanda Bambang Pranggono.¹¹

Pembentukannya dilatarbelakangi sebagai reaksi terhadap gejala sosial yang berkembang di tanah air seperti konsep pembangunan nasional yang dinilai cenderung berorientasi pada pembentukan masyarakat sekuler, dipolitisasi organisasi kepemudaan melalui konsep NKK dan BKK, isu kristenisasi dan pemahaman keagamaan berlangsung secara dinamis yang menimbulkan polemik antara paham tradisional dengan paham modernis.¹²

BKPRMI menetapkan tiga tujuan pokok, yaitu :

¹¹<http://bkprmiawi.web.id> (di akses pada tanggal 14 April 2022)

¹²<http://bkprmiawi.web.id> (di akses pada tanggal 8 juni 2021)

- a. Membina dan mengembangkan potensi pemuda remaja masjid yang bertaqwa kepada Allah swt.



- b. Memberikan wawasan keislaman dan berupaya memakmurkan masjid sebagai pusat ibadah dan perjuangan umat.
- c. Memberdayakan umat dalam mewujudkan masyarakat marhamah yang berpegang teguh pada prinsip dakwah islamiyah.¹³

2. Pengertian BKPRMI

Badan Komunikasi Pemuda Remaja Masjid Indonesia (BKPRMI) adalah gerakan dakwah dan wadah komunikasi program untuk pemuda dan remaja masjid seluruh Indonesia yang berasas Islam dan berstatus independen.

BKPRMI adalah gerakan yang mengaktifkan dan mengembangkan kualitas dakwah. Yang mana perlu menguasai bidang penyelidikan dan pembangunan untuk memantapkan mutu dakwah. Untuk mencapai tujuannya, maka salah satu aktivitas yang dilakukan BKPRMI adalah mengadakan perkampungan remaja masjid untuk melaksanakan berbagai kegiatan keislaman kedaerah-daerah pedesaan dan transmigrasi.¹⁴

3. Eksistensi BKPRMI

Pada awal berdirinya organisasi ini bernama Badan Komuniksi Pemuda Masjid Indonesia dan di singkat BKPMI, kemudian di rubah menjadi Badan Komunikasi Pemuda Remaja Masjid Indonesia di singkat BKPRMI pada Musyawarah Nasional VI tahun 1993 di Jakarta. BKPRMI adalah gerakan dakwah

¹³Nanda, “Peran Badan Komunikasi Pemuda Remaja Masjid Indonesia (BKPRMI) Dalam Politik”, *Skripsi*, (Medan: Perpustakaan UINSU, 2016), h. 64-66.

¹⁴Moh Haitami. *BKPRMI Gagasan dan Gerakan Pendidikannya*. (Surabaya: Media press, 1997), h. 3

pemuda remaja masjid Indonesia, perhimpunan dan wahana komunikasi dari organisasi pemuda Remaja Masjid untuk pengembangan program. BKPRMI adalah Organisasi yang Independen, tidak terkait secara Stuktural dengan Organisasi Sosial Kemasyarakatan dan Organisasi Sosial Politik manapun, tetapi mempunyai hubungan fungsional dengan Dewan Masjid Indonesia (DMI) dalam gerakan Kemasjidan.¹⁵

Berdasarkan pengertian di atas maka dapat disimpulkan bahwa badan komunikasi pemuda Remaja Masjid Indonesia adalah perkumpulan atau perhimpunan atau ikatan pemuda-remaja masjid di tiap tiap masjid atau mushollah sebagai pusat kegiatan remaja untuk belajar tentang keagamaan.

Badan Komunikasi Pemuda Remaja MasjidI Indonesia semulah bernama Badan Komunikasi Pemuda Masjid lahir di gedung majelis Ulama Indonesia (MUI) Propinsi Jawa Barat, Jalan L.R.E Martadinata (Jl Riau, saat itu) pada tanggal 19-21 Ramadhan 1397 H/3-5 September 1977. Dalam suatu Pertemuan Pemuda Masjid Bandung di bawah asuhan Ketua Umum MUI Jawa Barat saat itu Yakni KH.E,Z.Muttaqien. Karena itu BKPRMI merupakan Organisasi Kepemudaan yang lahir dari pemuda Masjid.¹⁶

Badan komunikasi Pemuda Remaja Masjid Indonesia merupakan bagian dari keberadaan masjid. Keberadaan BKPRMI melekat terhadap Masjid, karena memang BKPRMI merupakan bagian yang tidak bisa terpisahkan dari Organisasi

¹⁵Asriyadi, "Peranan BKPRMI dalam memakmurkan masjid Nurussalam Majannang kecamatan Parigi Kabupaten Gowa" *Skripsi: Univesitas Islam Negeri Alauddin Makassar, 2017*).

¹⁶Asriyadi, "Peranan BKPRMI dalam memakmurkan masjid Nurussalam Majannang kecamatan Parigi Kabupaten Gowa" *Skripsi: Univesitas Islam Negeri Alauddin Makassar, 2017*).

Masjid itu Sendiri. Keberadaan BKPRMI ternyata memberikan warna tersendiri bagi pengembangan Masjid. Dan tentunya, BKPRMI di harapkan bisa menjadi motor pengembangan dakwah Islam, yaitu dengan menjadikan masjid sebagai pusat aktivitas umat Islam umumnya dan Khususnya Adalah bagi pemuda/remaja.¹⁷

4. Program kerja Badan Komunikasi Pemuda Remaja Masjid Indonesia

Adapun program kerja Badan Komunikasi Pemuda Remaja Masjid Indonesia adalah sebagai berikut :

- a. Pembinaan pengembangan Dakwah dan sumber Daya Manusia (LPPDSDM) yang memberi perhatian kepada program pembinaan kader yang berkesinambungan untuk tercapainya kualitas pemuda remaja Masjid dan masyarakat yang beriman dan bertaqwa, berakhlak mulia, tangguh dan cerdas.
- b. Lembaga pembinaan dan pembangunan Taman kanak-kanak Alquran BKPRMI (LPPTKA BKPRMI), yang memberi perhatian kepada program dan gerakan membaca, menulis dan memahami Alquran bagi anak-anak di Masjid dalam arti luas.
- c. Pembinaan dan pembangunan Ekonomi dan koperasi (LPPEKOP) yang memberi perhatian kepada program perkembangan potensi ekonomi untuk meningkatkan partisipasi pemuda remaja Masjid dalam pengembangan dan pembinaan ekonomi ummat yang berjiwa keislaman, kerakyatan, kemandirian, kewirausahaan dan keadilan.

¹⁷KPRMIBlog<http://pointofauthorities.blogspot.co.id/2011/12/badankomunikasi-pemuda-remaja-masjid.html> (Diakses 8 Juni 2021).

- d. Pemberdayaan dan penguatan kesehatan masyarakat(LPPKM) yang memberi perhatian kepada program pembinaan.
- e. Pembinaan pengembangan keluarga Sakinah BKPRMI (LPPK Sakinah BKPRMI), yang memberi perhatian kepada program pembina kesejahteraan keluarga Muslim, khususnya keluarga besar BKPRMI dan peningkatan potensi keluarga muslim khususnya perempuan dalam arti luas.
- f. Brigade Masjid yang memberi perhatian kepada program cinta tanah air, bela negara dan bela masyarakat, termasuk kegiatan bagi pemuda remaja masjid indonesia.¹⁸

5. Fungsi BKPRMI

Badan Komunikasi Remaja Masjid Indonesia mempunyai tugas Pokok, sebenarnya sudah tertuan didalam AD/ART namun untuk memperjelas disini akan dibahas beberapa tugas dari Badan Komunikasi Remaja Masjid Indonesia, di antaranya yaitu:

- a. Meningkatkan upaya pengembangan Minat, kemampuan dan pemahaman Alquran bagi seluruh masyarakat, dan mengkokohkan komunikasi di kalangan Masyarakat, pemuda remaja masjid dalam rangka mengembangkan program dan gerakan dakwah Islam.
- b. Meningkatkan kualitas masyarakat dan prestasi Generasi muda bangsa melalui pendekatan keagamaan, kependidikan, kebudayaan dan ilmu pengetahuan sebagai wujud partisipasi dalam pembangunan bangsa.

¹⁸ <https://bkprmi.or.id/ad-art/> diakses pada tanggal 24 Agustus 2021.

- c. Memantapkan wawasan keislaman dan keindonesian serta kesadaran Pemuda Remaja Masjid tentang cita-cita perjuangan Bangsa, bela Negara dan dakwah islamiyah dalam arti luas.
- d. Membina dan mengembangkan kemampuan manajemen dan kepemimpinan pemuda remaja masjid yang berorientasi kepada kemasjidan, keutamaan dan keindonesiaan.
- e. Meningkatkan kesejateraan dan kemampuan Kewirausahaan pemuda dan remaja masjid melalui peningkatan ekonomi Umat.
- f. Meningkatkan hubungan dan kerjasama dengan pemerintah, organisasi keagamaan, kemasyarakatan, kepemudaan dan profesi lainnya, baik di tingkat nasional maupun internasional.¹⁹

6. Tugas BKPRMI

Tugas Badan Komunikasi Pemuda Remaja Masjid Indonesia sebagaimana yang tertuang di dalam AD/ART dan dituangkan dalam pokok-pokok program kerja lembaga/seksi yang terdiri atas seksi pengembangan dan pembinaan TK/TPA, seksi pengembangan dan pembinaan sumber daya manusia, seksi pengembangan dan pembinaan ekonomi dan koperasi, seksi pengembangan dan pembinaan keluarga sakinah, seksi pengembangan dan pembinaan lembaga bantuan hukum dan HAM, seksi pengembangan dan pembinaan kesehatan masyarakat, dan brigade BKPRMI.²⁰

¹⁹Riska Nurfadilah, "Strategi BKPRMI dalam meningkatkan dakwah di Kecamatan Patallasang Kabupaten Gowa" *Skripsi*: Universitas Islam Negeri Alauddin Makassar, 2017).

²⁰Moh Haitami. *BKPRMI Gagasan dan Gerakan Pendidikannya*. (Surabaya: Media press, 1997), h. 3.

Dari banyanya tugas Badan Komunikasi Remaja masjid Indonesia disini dapat disimpulkan bahwa tugas BKPRMI adalah untuk mengembangkan potensi pemuda remaja masjid agar bertaqwah kepada Allah swt, dan memiliki wawasan serta pemahaman mengenai keislaman dan keindonesiaan. Tugas BKPRMI juga membina pemuda remaja masjid dalam meningkatkan pemahaman tentang alquran dan mengamalkannya,serta memperluas ajaran tentang Islam agar generasi muda nantinya dapat lebih memahami dan menyebarkan dakwah Islam di masyarakat agar berkembang dengan luas.

7. Peranan BKPRMI

Badan Komunikasi Pemuda Remaja Masjid Indonesia (BKPRMI) merupakan salah satu organisasi yang bertujuan memberdayakan dan mengembangkan potensi pemuda remaja masjid dalam upaya untuk pengembangan minat, kemampuan dan pemahan Alquran bagi seluruh pemuda, remaja, dan anak anak. Adanya organisasi ini supaya terdorong tumbuhnya organisai pemuda remaja dan mengkokohkan komunikasi di kalangan pemuda remaja masjid dalam rangka mengembangkan program dan gerakan dakwah Islam.²¹

Menyadari hal tersebut, peranan BKPRMI dalam pembinaan generasi muda sangatlah penting dan perlu ditingkatkan agar dapat menciptakan generasi muda yang cinta Masjid yaitu senang membaca Alquran, menghafal Alquran dan mempelajarinya sehingga generasi qur'ani adalah mereka yang meraih sukses di

²¹BKPRMI, Anggaran Dasar Anggaran Rumah Tangga BKPRMI, 2018-2022.

dunia maupun di akhirat. Selain itu juga peranan BKPRMI dalam lembaga pembinaan dan pengembangan Taman Kanak-kanak Alquran sangatlah penting dalam mengurangi Buta Aksara Alquran melalui (LPPTKA BKPRMI), yang memberikan perhatian kepada program dan gerakan membaca, menulis dan memahami Alquran bagi anak-anak di Masjid dalam arti luas.²²

B. Memakmurkan Masjid

1. Pengertian Masjid

Masjid adalah merupakan tempat kegiatan ibadah umat Islam. Kegiatan ibadah disini mempunyai arti luas tidak semata mata tempat salat dan mengaji, tetapi untuk segala kegiatan yang bisa membawa kemaslahatan dunia dan akhirat.²³

Sementara pendapat Sidi Gazalba menguraikan tentang masjid; dilihat dari segi harfiah masjid memanglah tepat sembahyang. Perkataan masjid berasal dari bahasa Arab. Kata pokoknya *sujadan*, *fi'il* madinya *sajada* (ia sudah sujud) *fi'il* *sajada* diberi awalan *ma*, sehingga terjadilah isim makan. Isim makan ini menyebabkan perubahan bentuk *sajada* menjadi *masjid*, *masjida*. Jadi ejaan aslinya adalah *masjid* (dengan *a*). Pengambil alih kata *masjid* oleh bahasa Indonesia umumnya membawa proses perubahan bunyi *a* menjadi *e*, sehingga terjadilah bunyi *mesjid*. Perubahan bunyi dari *ma* menjadi *me*, disebabkan tanggapan awalan *me* dalam bahasa Indonesia. Bahwa hal ini salah, sudah tentu kesalahan umum seperti ini dalam indonesianisasi kata-kata asing sudah biasa. Dalam ilmu

²²Nurjannah, "Peranan Badan komunikasi Pemuda Remaja Masjid Indonesia pada pembinaan akhlak generasi muda di Kecamatan Bontonompo Kabupaten Gowa" "Skripsi: Universitas Muhammadiyah Makassar, 2020).

²³ Nana Rukmana, *Masjid dan dakwah*, (Jakarta: Almarwardi Prima, 2002). h. 8.

bahasa sudah menjadi kaidah kalau suatu penyimpangan atau kesalahan dilakukan secara umum ia dianggap benar. Menjadilah ia kekecualian.²⁴

Masjid juga merupakan wadah yang paling strategis dalam pembinaan dan menggerakkan potensi umat Islam untuk mewujudkan sumber daya manusia yang tangguh dan berkualitas.²⁵ Sebagai pembinaan umat eksistensinya masjid dihadapkan pada berbagai perubahan dan tantangan yang terus bergulir di lingkungan masyarakat.

Sebuah hadis yang diriwayatkan oleh Tirmidzi yang berbunyi :

الأَرْضُ كُلُّهَا مَسْجِدٌ إِلَّا الْقُبُورَ
وَالْحَمَّامَ

Artinya :

“Seluruh bumi adalah masjid, kecuali kuburan dan tempat pemandian” (HR. Tirmidzi no. 317, Ibnu Majah no. 745, Ad Darimi no. 1390, dan Ahmad 3: 83. Syaikh Al Albani mengatakan bahwa hadits ini shahih).

Keterangan ini jelas bahwa arti masjid itu sebenarnya tempat sujud, bukan hanya berarti sebuah gedung atau tempat ibadah yang tertentu. Di penjelasan yang lain mengatakan bahwa Maknanya, kecuali kuburan dan kamar mandi, sujud boleh dilakukan di mana saja di tiap jengkal bumi yang kita pijaki. Apa yang dikatakan nabi saw tersebut juga menandakan pesan agung tentang ibadah yang selayaknya tidak dibatasi hanya oleh bentuk dan rupa ruang yang menjadi tempat kita bersujud.

2. Pengertian Memakmurkan Masjid

Memakmurkan berasal dari kata *Amron* ‘*Amara-yamuru amron* berarti mendiami. Pendaran kata ini menjadi beragam seperti *amara* membangun, *amiro*

²⁴Sidi Gazalba, *Masjid Pusat Ibadah Dan Kebudayaan Islam*. Cet VI (Jakarta: Pustaka Al husna 1994) h. 118.

²⁵Nana Rukmana *Masjid dan dakwah*. h.8.

berumur panjang *I'tamara' umron* mengerjakan Haji dan Umrah, dsb. Kata ini juga bisa berpendar menjadi *umron*. Pakar sejarah Ibnu Khaldun dalam *mukaddimah* mengartikannya dengan arti peradaban. Sedangkan kata Makmur yang sinonim dengan bahasa Arab *ma'mur*, tempat berdiam jika di kembalikan dengan kata *'amara*. Jika di kaitkan dengan pendapat Ibnu Khaldun tersebut menjadi tempat peradaban. Dengan demikian Memakmurkan Masjid Semakin luas dan beragam. Sidi Gasalba memandang, meramaikan atau Memakmurkan Masjid ialah menjadikannya pusat kegiatan-kegiatan Jamaah dalam kehidupan.²⁶

Masjid adalah tempat yang paling baik di muka bumi. Masjid adalah rumah Allah swt., tempat yang sangat mulia dan sangat utama untuk kegiatan ibadah umat Islam seperti sholat, berdzikir, bersholawat, dan majlis ta'lim. Karena itulah, Allah swt, begitu sangat mencintai masjid dan orang-orang yang berjalan menuju masjid untuk beribadah. Firman Allah dalam Q.S. At-Taubah/ 9:18.

إِنَّ مَعَ الْعِلْمِ لَعِلَّةً لِّلْهُدَىٰ ۖ وَمَن هَدَىٰ اللَّهُ فَمَا لَهُ هَادٍ ۖ وَمَن ضَلَّ اللَّهُ فَمَا لَهُ مُجْتَبٍ ۚ وَكَذَٰلِكَ يَهْدِي اللَّهُ الْبَاطِلَ لِمَا يُنْفِقُ ۖ فَمَا لَهُ يَنفِقُ ۚ إِنَّ اللَّهَ لَا يُغْنِي عَنْهُ كَثْرَتُهُ ۖ وَسُوءُ مَا يَصْرِفُ ۚ

Terjemahnya:

“Sesungguhnya hanya yang memakmurkan masjid-masjid Allah ialah orang-orang yang beriman kepada Allah dan hari akhir, serta tetap mendirikan salat, menunaikan zakat dan tidak takut (kepada siapapun) selain kepada Allah, Maka merekalah orang-orang yang diharapkan Termasuk golongan orang-orang yang mendapat petunjuk.”²⁷

Memakmurkan mesjid hanya dapat dilakukan apabila seseorang memiliki iman, dan telah mendapat petunjuk (pelajaran atau pelatihan yang cukup). Selain

²⁶Iskandar A. Ahmad, *Memakmurkan Rumah Allah Menggali Pesan Tuhan Tentang Kemasjidan* (Sukabumi: CV Jejak, 2018), h. 9.

²⁷Kementrian Agama RI, *Alquran Dan Terjemahan*, Jakarta: Direktorat Jendral Bimbingan Masyarakat Islam Direktorat Urusan Agama Islam Dan Pembinaan Syariah Tahun 2012, h. 524.

itu, memakmurkan mesjid merupakan perbuatan ma'ruf (perbuatan yang mendekatkan kepada Allah) yang lebih efektif dilakukan secara terorganisir, sesuai firman Allah swt. dalam QS Ali Imran/ 3: 104

وَلْتَكُنْ مِنْكُمْ أُمَّةٌ يَدْعُونَ إِلَى الْخَيْرِ وَيَأْمُرُونَ بِالْمَعْرُوفِ وَيَنْهَوْنَ عَنِ الْمُنْكَرِ أُولَٰئِكَ هُمُ الْمُفْلِحُونَ

Terjemahnya :

“Dan hendaklah di antara kamu ada segolongan orang yang menyeru kepada kebajikan, menyuruh (berbuat) yang makruf, dan mencegah dari yang mungkar. Dan mereka itulah orang-orang yang beruntung.”²⁸

Selain itu, dalam hadis disebutkan riwayat al-Tirmidzi dari Abu Sa'id al-Khudry, bahwa Rasulullah saw. bersabda,

إِنَّمَا رَأَيْتُمُ الرَّجُلَ لَا يُعْطَى دَلَالٌ مِّنْ جَدِّ فَالْتَمَسْهُ نَوَاحِيَهُ بِإِذْنِ اللَّهِ

Artinya :

”Apabila kamu melihat seseorang biasa pergi ke masjid maka saksikanlah ia benar-benar beriman, karena sesungguhnya Allah swt. berfirman; Sesungguhnya hanya yang memakmurkan masjid-masjid Allah ialah orang-orang yang beriman kepada Allah dan hari akhir”²⁹

Jadi kita sebagai hamba Allah patutlah senang Tiasa Memakmurkan masjid dan menfungsikan sbagaimana mustinya. Banyak hal yang bisa dilakukan dalam rangka memakmurkan masjid. Hal yang paling sederhana namun memiliki nilai yang sangat besar adalah dengan menunaikan salat berjamaah di masjid secara rutin. Tidak sebatas pahala yang diperoleh tetapi juga keterikatan secara emosional terhadap Masjid menjadikan umat Islam semakin mencintainya. Rasa cinta inilah yang kemudian akan menjadikan semangat kepada kita semakin mantap, sehingga

²⁸Kementrian Agama RI, Alquran Dan Terjemahan. h. 524.

²⁹ <https://www.uin-antasari.ac.id/memaknai-memakmurkan-mesjid> (24 Juni 2021).

muncul untuk menghidupkan dan memajukan masjid dari ranah ibadah hingga efektivitas dakwah.³⁰

3. Tugas dan Tanggun Jawab Memakmurkan Masjid

Adapun Tugas dan Tanggun Jawab Memakmurkan Masjid sebagai berikut:

a. Memelihara Masjid

Masjid sebagai tempat ibadah menghadap Allah perlu dipelihara dengan baik. Bangunan dan ruangnya dirawat agar tidak kotor dan rusak. Pengurus masjid membersihkan bagian yang mana pun yang kotor dan memperbaiki setiap kerusakan.

b. Mengatur Kegiatan

Segala kegiatan yang dilaksanakan di masjid menjadi tugas dan tanggungjawab pengurus masjid untuk mengaturnya. Baik kegiatan ibadah rutin maupun kegiatan lainnya. Untuk kegiatan shalat jum'at, pengurus masjidlah yang mengatur khatib dan imamnya. Begitu juga dengan kegiatan pengajian, ceramah subuh , atau kegiatan lainnya.

Pengurus yang memahami arti dan cara berorganisasi senantiasa menyusun program atau rencana kegiatan, sebelum sampai pada tahap pelaksanaan. Program yang disusun mungkin saja hanya untuk memenuhi kepentingan jangka pendek, jangka menengah, bahkan sampai ke jangka panjang.³¹ Dengan adanya tugas dan tanggung jawab memakmurkan Masjid seperti ini, kegiatan masjid lebih dapat berjalan dengan teratur dan terarah. Dalam mengatur dan melaksanakan

³⁰Asadulloh Al-Faruq. *Panduan Lengkap Mengelola dan Memakmurkan Masjid*(Solo: Pustaka Arafah, 2010),h. 48.

³¹Moh. E. Ayub, *dkk, Manajemen Masjid*, (Jakarta: Gema Insani Press, 2001) h.31

kegiatan masjid, kejelian pengurus membaca kondisi dan kebutuhan jamaah akan sangat membantu.

Tanggung jawab utama pengurus masjid yaitu menjalankan mekanisme yang baik dalam upaya memakmurkan masjid. Tanggungjawab pengurus masjid sangat berpengaruh terhadap kemakmuran masjid tersebut karena dalam proses memakmuran masjid tidak lepas dari usaha dan tanggungjawab para pengurus masjid yang nantinya masjid akan selalu ramai dan program kegiatannya yang dibuat berjalan dengan baik sesuai yang diinginkan bagi pengurus dan jamaahnya.

4. Fungsi Masjid

Fungsi adalah kegunaan suatu hal. Sehingga suatu yang berfungsi dapat digunakan untuk keperluan dan keinginan seseorang. Sedangkan masjid Secara etimologi, kata masjid berasal dari bahasa Arab masjidu isim makan, yang berarti tempat sujud, secara terminologi masjid adalah suatu bangunan yang mempunyai nilai yang berarti bagi umat islam yaitu sebagai tempat ibadah. Namun sisi lain masjid juga berperan sebagai tempat untuk menabur benih pengembangan dan pembinaan umat Islam, baik menyangkut segi peribadatan, pendidikan, maupun segi sosial dan kebudayaan.

Fungsi utama masjid adalah tempat sujud kepada Allah swt, tempat salat, dan tempat beribadah kepada-Nya. Lima kali sehari semalam umat Islam dianjurkan mengunjungi masjid guna melaksanakan salat berjamaah. Masjid juga merupakan tempat yang paling banyak dikumandangkan nama Allah melalui azan, qamat, tasbih, tahmid, tahlil, istigfar, dan ucapan lain yang dianjurkan dibaca di masjid sebagai bagian dari lafaz yang berkaitan dengan pengagungan asma Allah. Selain itu fungsi masjid adalah:

- a. Masjid tempat bermusyawarah merupakan tempat kaum muslimin beribadat dan mendekatkan diri kepada Allah swt.
- b. Masjid adalah tempat kaum muslimin beribadatikaf, membersihkan diri, menggembleng batin untuk membina kesadaran dan mendapatkan pengalaman batin/keagamaan sehingga selalu terpelihara keseimbangan jiwa dan raga serta keutuhan kepribadian.
- c. Masjid adalah kaum muslimin guna memecahkan persoalan-persoalan yang timbul dalam masyarakat.
- d. Masjid adalah tempat kaum muslimin berkonsultasi, mengajukan kesulitan-kesulitan, meminta bantuan dan pertolongan
- e. Masjid adalah tempat membina keutuhan ikatan jamaah dan kegotongroyongan di dalam mewujudkan kesejahteraan bersama.
- f. Masjid dengan majelis taklimnya merupakan wahana untuk meningkatkan kecerdasan ilm pengetahuan muslimin.
- g. Masjid adalah tempat pembinaan dan pengembangan kader-kader pemimpin umat.
- h. Masjid tempat mengumpulkan dana, menyimpan, dan membagikannya dan
- i. Masjid tempat melaksanakan pengaturan dan suprevisi sosial.³²

5. Peranan Masjid

Seiring dengan berkembangannya zaman, peranan masjid yang paling penting, ialah sebagai sumber aktivitas. Perkembangan dakwah Rasul dalam kurun waktu periode Madinah, juga tidak hanya dijadikan sebagai pusat ibadah yang khusus, tetapi juga mempunyai peranan yang sangat luas, di antaranya:

³²Mulyadi, " Fungsi Masjid Sebagai Sarana Dakwah Dalam Membina Akhlak Remaja Studi Di Masjid Besar Asy-Syuhada Kelurahan Kenali Besar Simpang Rimbo Kota Jambi " *Skripsi* (Jambi, Universitas Islam Negeri Sulthan Thaha Saifuddin Jambi, 2018).

- a. Masjid dijadikan sebagai awal kegiatan setelah tujuan hijrah tercapai. Keadaan darurat yang dialami oleh Rasul pada awal hijrah bukan justru mendirikan benteng untuk menjaga kemungkinan serangan lawan, tetapi mendirikan masjid.
- b. Kalender Islam dimulai dengan pendirian masjid yang pertama yaitu pada tanggal 12 Rabiul Awal permulaan tahun Hijriah, selanjutnya pada tanggal 1 Muharram.
- c. Masjid pertama yang didirikan Rasul dijadikan sebagai tapal batas pertumbuhan agama Islam di Makkah dan perkembangan agama Islam di Madinah.
- d. Masjid menghubungkan ikatan yang terdiri dari kelompok orang Muhajirin dan Anshar dengan satu landasan keimanan kepada Allah.
- e. Masjid didirikan oleh orang-orang yang takwa secara bergotong royong untuk kemaslahatan bersama.³³

Peran masjid tidak hanya dijadikan sebagai tempat penyelenggaraan salat, tetapi juga menjadi lembaga sosial yang berperan dalam membangun pendidikan, ekonomi, dan politik umat. Fungsi masjid selain sebagai tempat salat juga banyak fungsi lain, yang salah satunya adalah sebagai lembaga pendidikan. Sebagai lembaga pendidikan, masjid tidak bisa dipisahkan dari keberadaan para penuntut ilmu atau orang yang belajar didalamnya. Dalam hal ini pendidikan anak, yang harus dididik dan ditempa agar menjadi anak yang cerdas dan berakhlakul karimah, selain di pendidikan formal

C. Remaja

1. Pengertian Remaja

³³Moh. E. Ayyub, *Manajemen Masjid*(Cet. I, Jakarta: Gema Insani Press, 1996),h. 10.

Remaja yang dalam bahasa aslinya disebut *Adolsence*, berasal dari bahasa Latin *Adolescence* yang artinya tumbuh atau tumbuh untuk mencapai kematangan. Istilah *Adolescence* sesungguhnya memiliki arti yang luas, mencakup kematangan mental, emosional sosial dan fisik. Pandangan ini didukung oleh Piaget yang mengatakan bahwa secara psikologis, remaja adalah suatu usia dimana individu menjadi terintegrasi ke dalam masyarakat dewasa, suatu usia dimana anak tidak merasa bahwa dirinya berada di bawah tingkat orang yang lebih tua melainkan merasa sama, atau paling tidak sejajar.

Pada tahun 1974, WHO mendefinisikan tentang remaja yang lebih bersifat konseptual. Dalam definisi tersebut, dikemukakan tiga kriteria, yaitu biologis, psikologis dan sosial ekonomi, sehingga lengkap definisi itu sebagai berikut:

- a. Individu berkembang dari saat pertama kali ia menunjukkan tanda-tanda seksual sekundernya sampai saat ia mencapai kematangan seksual.
- b. Individu mengalami perkembangan psikologis dan pola identifikasi dari kanak-kanak menjadi dewasa.
- c. Terjadi peralihan dari ketergantungan sosial-ekonomi yang penuh kepada keadaan yang relatif lebih mandiri.³⁴

2. Remaja Menurut Para Ahli

- a. Papalia dan olds , masa remaja adalah masa transisi perkembangan antara masa kanak-kanak dan dewasa yang pada umumnya dimulai pada usia 12 atau 13 tahun dan berakhir pada usia akhir belasan tahun atau awal 20 –an tahun.³⁵

³⁴Hairul Anwar Siregar, Partisipasi Dewan Pengurus Kecamatan Badan Komunikasi Pemuda Remaja Masjid Indonesia (DPK BKPRMI) Dalam Pembinaan Akhlak Remaja di Desa Terang Bulan Kecamatan Aek Natas Kabupaten Labuhan Batu Utara), *Skripsi*, (Medan: UIN Sumatera Utara, 2019), h. 32-33.

³⁵Hairul Anwar Siregar, Partisipasi Dewan Pengurus Kecamatan Badan Komunikasi Pemuda Remaja Masjid Indonesia (DPK BKPRMI) Dalam Pembinaan Akhlak Remaja di Desa Terang Bulan Kecamatan Aek Natas Kabupaten Labuhan Batu Utara, h. 33-34.

- b. Adams dan Gullota. Masa remaja meliputi usia antara 11 hingga 20 tahun.
- c. Hurlock , membagi masa remaja menjadi masa remaja awal 13-16 atau 17 tahun, dan masa remaja akhir 16 atau 17-18 tahun.³⁶

3. Ciri-ciri Remaja

Masa remaja merupakan masa-masa sulit bagi remaja maupun orang tuanya. Menurut Sidik Jatmika, kesulitan itu berangkat dari fenomena remaja sendiri dengan beberapa perilaku khusus yakni:

- a. Remaja mulai menyampaikan kebebasannya dan haknya untuk mengemukakan pendapatnya sendiri.
- b. Remaja lebih mudah dipengaruhi oleh teman-temannya daripada ketika mereka masih kanak-kanak.
- c. Remaja mengalami perubahan fisik yang luar biasa, baik pertumbuhannya maupun seksualitasnya.
- d. Remaja sering menjadi terlalu percaya diri (*over confidence*) dan ini bersama-sama dengan emosinya yang biasanya meningkat, mengakibatkan sulit menerima nasihat dan pengarahan orang tua.³⁷

4. Kebutuhan Remaja

- a. Kebutuhan akan pengendalian diri
- b. Kebutuhan akan kebebasan
- c. Kebutuhan akan rasa kekeluargaan
- d. Kebutuhan akan penerimaan sosial

³⁶Sarlito, *Psikologi Remaja*, (Jakarta: Rajawali Pers, 2016), h. 12.

³⁷*Ejournal.uin-suka.ac.id/pusat/aplikasi/* di akses pada tanggal 07/03/2019 pukul 11:15

- e. Kebutuhan akan penyesuaian diri
- f. Kebutuhan akan agam dan nilai-nilai sosial.³⁸

5. Peran dan Fungsi Remaja Masjid

Remaja Masjid sebagai salah satu bentuk organisasi kemasjidan yang dilakukan para remaja muslim yang memiliki komitmen dakwah. Organisasi ini dibentuk bertujuan untuk mengorganisir kegiatan-kegiatan memakmurkan masjid. Remaja masjid sangat diperlukan sebagai alat untuk mencapai tujuan da'wah dan wadah bagi remaja muslim dalam beraktivitas di masjid.³⁹

Keberadaan remaja masjid sangat penting karena dipandang memiliki posisi yang cukup strategis dalam kerangka pembinaan dan pemberdayaan remaja muslim di sekitarnya. Itu sebabnya remaja masjid merupakan kelompok usia yang sangat profesional juga sebagai generasi harapan, baik harapan bagi dirinya sendiri, keluarga, masyarakat, agama, bangsa, dan negara. Dalam konteks kemasjidan, generasi muda juga menjadi tulang punggung dan harapan besar bagi proses kemakmuran masjid pada masa kini dan mendatang. Oleh karena itu, sangat perlu sekali dan seterusnya mereka harus dibina secara bertahap dan berkesinambungan, agar mampu beriman, berilmu, dan beramal shaleh dengan baik. Adapun peran dan fungsi remaja masjid sebagai berikut:

- a. Memakmurkan Masjid. Remaja masjid adalah organisasi yang memiliki keterkaitan dengan masjid. Diharapkan anggotanya aktif datang ke masjid, untuk melaksanakan Salat berjamaah bersama dengan umat Islam 13 yang lain, karena salat berjamaah adalah merupakan indikator utama dalam memakmurkan

³⁸Hairul Anwar Siregar, Partisipasi Dewan Pengurus Kecamatan Badan Komunikasi Pemuda Remaja Masjid Indonesia (DPK BKPRMI) Dalam Pembinaan Akhlak Remaja di Desa Terang Bulan Kecamatan Aek Natas Kabupaten Labuhan Batu Utara, h. 36.

³⁹<http://repository.uinsu.ac.id/7569/1/Skripsi%20FIX.pdf> (27 Juni 2021)

masjid. Selain itu, kedatangan mereka ke masjid akan memudahkan pengurus dalam memberikan informasi, melakukan koordinasi dan mengatur strategi organisasi untuk melaksanakan aktivitas pembinaan akhlak santri yang telah dibuat. Dalam mengajak anggota untuk memakmurkan masjid tentu diperlukan kesabaran.

- b. Pengurus memberi contoh dengan sering datang ke masjid
- c. Menyelenggarakan kegiatan dengan menggunakan masjid sebagai tempat pelaksanaannya.
- d. Dalam menyelenggarakan kegiatan diselipkan acara salat berjamaah.
- e. Pengurus menyusun piket jaga kantor kesekretariat di masjid.
- f. Melakukan anjuran-anjuran untuk datang ke masjid.⁴⁰

6. Pembinaan Remaja Masjid

Remaja masjid merupakan sumber daya manusia (SDM) yang sangat mendukung bagi kegiatan organisasi, sekaligus juga merupakan objek dakwah (mad'u) yang paling utama. Oleh karena itu, mereka harus dibina secara bertahap dan berkesinambungan, agar mampu beriman, berilmu, dan beramal saleh dengan baik. Selain itu, mendidik mereka untuk berilmu pengetahuan yang luas serta memiliki keterampilan yang dapat diandalkan. Dengan pengajian remaja masjid, bimbingan membaca dan tafsir Alquran, kajian buku, pelatihan (training), ceramah umum, ketrampilan berorganisasi dan lain sebagainya. Berikut beberapa pembinaan pada remaja masjid, diantaranya:

a. Kaderisasi Umat

Pengkaderan adalah suatu proses pembentukan kader yang dilakukan sedemikian rupa sehingga diperoleh kader yang siap mengemban amanah

⁴⁰Amin, Muhammadiyah. *Jurnal Ilmiah Keislaman Al-Markaz*(Makassar: BPH Yayasan Masjid Al-Markaz Al-Islami Jenderal M. Jusuf, 2005), h. 69.

organisasi. Pengkaderan anggota remaja masjid dapat dilakukan baik secara langsung maupun tidak langsung. Pengkaderan langsung dapat dilakukan melalui pendidikan dan pelatihan yang terstruktur, secara tidak langsung dapat dilakukan melalui kepengurusan, kepanitiaan dan aktivitas organisasi lainnya. Sebagai wadah generasi muda Islam, remaja masjid berusaha untuk mengkader anggotanya dengan membekali mereka dengan berbagai kemampuan yang memadai, baik kemampuan teknis operasional (technical skill), kemampuan mengatur orang (human skill), maupun dalam menyusun konsep (conseptional skill), sehingga manfaat yang diperoleh dari pengkaderan dapat menjadi kader-kader organisasi remaja masjid yang “siap pakai” yaitu kader-kader yang beriman, professional, aktivis Islam yang terampil, anggota yang bermotivasi tinggi, memiliki kader yang berpengetahuan dan tingkat intelektualitas yang baik serta menghadirkan calon pemimpin yang memiliki kemauan dan kemampuan dalam meneruskan misi organisasi.⁴¹

b. Pendukung kegiatan Ta'mir Masjid.

Sebagai anak organisasi (underbouw) Ta'mir masjid, Remaja Masjid harus mendukung program dan kegiatan induknya. Dalam pelaksanaan kegiatan-kegiatan tertentu, seperti misalnya salat jum'at, penyelenggaraan kegiatan Ramadhan, idul Fitri atau Idul Adha, peran Remaja Masjid sangat dibutuhkan. Disamping bersifat membantu kegiatan ini juga merupakan aktivitas yang sangat diperlukan dalam bermasyarakat secara nyata. Secara umum, remaja Masjid dapat memberi dukungan dalam berbagai kegiatan yang menjadi tanggung jawab takmir Masjid, diantaranya:

- 1) Mempersiapkan sarana salat berjamaah dan salat-salat khusus, seperti salat gerhana matahari, gerhana bulan, minta hujan, idul fitri dan idul adha.
- 2) Menyusun jadwal dan menghubungi khatib jumat, idul fitri dan idul adha.

⁴¹ Amin, Muhammadiyah. *Jurnal Ilmiah Keislaman Al-Markaz* (Makassar: BPH Yayasan Masjid Al-Markaz Al-Islami Jenderal M. Jusuf, 2005), h. 70.

- 3) Menjadi penitia kegiatan-kegiatan kemasjidan.
 - 4) Melaksanakan pengumpulan dan pembagian zakat.
 - 5) Menjadi pelaksana penggalangan dana.
 - 6) Memberikan masukan yang dipandang perlu kepada Ta'mir Masjid.⁴²
- c. Dakwah dan Sosial

Remaja masjid adalah organisasi dakwah Islam yang mengambil spesialisasi dalam pembinaan remaja muslim melalui masjid. Organisasi ini berpartisipasi secara aktif dalam mendakwahkan Islam secara luas, disesuaikan dengan situasi dan kondisi yang meliputinya. Aktivitas dakwah bil lisan, bil hal, bil qalam, bil fikr. Artinya, umat Islam menjadikan masjid sebagai pusat aktivitas jama'ah-jama'ah serta sosialisasi kebudayaan Islam. Remaja masjid sebagai alat untuk mencapai tujuan dakwah dan wadah bagi remaja muslim, diharapkan dapat mengaktualisasikan fungsi dan peranannya sebagai lembaga kemasjidan. Sehingga aktivitas remaja masjid yang diselenggarakan dapat memenuhi kebutuhan umat serta berlangsung secara berdaya guna (efektif) dan berhasil guna (efisien).⁴³ Jadi itulah beberapa peranan dan Fungsi Remaja Masjid dalam berbagai aspek dalam kemakmuran Masjid dan masih Banyak lagi fungsi dan peranan remaja Masjid.

UNIVERSITAS ISLAM NEGERI
ALAUDDIN
 MAKASSAR

⁴²Rukmana nana, *Panduan Peraktis Membangun Dan Memakmurkan Masjid* (Jakarta: Mutiara Qolbun Salim, 2010), h. 56.

⁴³<http://e-repository.perpus.iainsalatiga.ac.id/5433/1/skripsi%20jadi%20laila.pdf> (27 Juni 2021).

BAB III

METODE PENELITIAN

A. Jenis dan Lokasi Penelitian

1. Jenis Penelitian

Jenis penelitian adalah penelitian kualitatif, yaitu keterkaitan spesifik para Studi Hubungan Sosial yang berhubungan dengan fakta dalam kehidupan masyarakat. Untuk melihat fakta yang ditampilkan apa adanya. menurut Lexy J. Moleong, kualitatif adalah penelitian yang bertujuan untuk memahami fenomena empiris secara holistik dengan cara mendeskripsikan kedalam bentuk kata-kata dan bahasa, pada suatu konteks khusus dengan memanfaatkan berbagai metode ilmiah.⁴⁴

2. Lokasi Penelitian

S. Nasution berpendapat bahwa ada tiga unsur penting yang harus dipertimbangkan dalam menetapkan lokasi penelitian yaitu tempat, pelaku dan kegiatan.⁴⁵ Oleh karena itu, Untuk memperoleh informasi yang dibutuhkan dalam perumusan ini, maka peneliti akan melakukan penelitian di Desa Lassa-Lassa Kecamatan Bontolempangan Kabupaten Gowa. Adapun yang mendasari peneliti memilih lokasi tersebut karena lokasinya mudah dijangkau oleh peneliti.

UNIVERSITAS ISLAM NEGERI
ALAUDDIN
M A K A S S A R

⁴⁴Lexy J. Moloeng, *Metodelogi Penelitian Kualitatif* (Bandung: Remaja Rosdakarya, 2005), h. 6.

⁴⁵S. Nasution, *Metode Naturalistik Kualitatif* (Bandung: Tarsinto, 1996), h. 43.

B. Pendekatan Penelitian

1. Pendekatan Bimbingan

Pendekatan bimbingan adalah salah satu pendekatan yang mempelajari pemberian terhadap individu dalam menghindari atau mengatasi kesulitan-kesulitan dalam hidupnya agar ia dapat mencapai kesejahteraan hidupnya.⁴⁶ Pendekatan ilmu ini digunakan karena objek yang diteliti membutuhkan bantuan jasa ilmu tersebut untuk mengetahui kesulitan-kesulitan individu sehingga diberikan bantuan atau bimbingan. Maka dari itu, peneliti menggunakan metode ini dalam melakukan penelitian mengenai peranan BKPRMI dalam memakmurkan Masjid di Desa Lassa-Lassa Kecamatan Bontolempangan Kabupaten Gowa.

2. Pendekatan Psikologi

Psikologi meliputi ilmu pengetahuan mengenai jiwa diperoleh secara sistematis dengan metode-metode ilmiah yang meliputi spekulasi mengenai jiwa itu. Psikologi berbicara tentang tingkah laku manusia yang diasumsikan sebagai gejala-gejala dari jiwa. Pendekatan psikologi mengamati tentang tingkah laku manusia yang dihubungkan dengan tingkah laku yang lainnya dan selanjutnya diirumuskan tentang hukum-hukum kejiwaan manusia. Pendekatan ini secara langsung mendapat informasi dari informan. Melalui pendekatan manajemen, peneliti berkomunikasi kepada pihak-pihak yang dianggap relevan dijadikan narasumber untuk memberikan keterangan terkait penelitian yang dilakukan.⁴⁷ Pendekatan psikologi digunakan untuk melihat dan mengetahui bagaimana kondisi jiwa serta tingkah laku yang ditampilkan. Oleh sebab itu peneliti melakukan pendekatan tersebut untuk mendapatkan data dan informasi mengenai peranan

⁴⁶Bimo Walgito, *Bimbingan dan Penyuluhan di Sekolah* (Yogyakarta: PT. Andi Offset, 1993), h. 43.

⁴⁷Hafied Cangara, *Pengantar Ilmu Komunikasi*. Edisi Kedua (Cet. XIII; Jakarta: Rajawali Pers, 2012), h. 19.

BKPRMI dalam memakmurkan masjid di Desa Lassa-Lassa Kecamatan Bontolempangan Kabupaten Gowa.

C. *Sumber Data*

Penelitian ini membutuhkan waktu berkisar Satu bulan, sejak pengesahan draft proposal, penerbitan surat rekomendasi penelitian, hingga tahap pengujian hasil penelitian. Dalam penelitian ini peneliti menggunakan dua sumber data, yaitu sumber data primer, dan sumber data sekunder.

1. Sumber Data Primer

Sumber Data primer adalah para informan.⁴⁸ yang menjadi informan kunci pada penelitian ini adalah Salahuddin selaku ketua BKPRMI, informan tambahan yaitu Sulaeman, Haeruddin, Sofyan, H. Sapara', Irfan dan Dg. Baso dari Pengurus BKPRMI serta pengurus Masjid dan Alimuddin selaku Imam Desa Lassa-Lassa Kecamatan Bontolempangan Kabupaten Gowa.

2. Sumber Data Sekunder

Sumber data sekunder dalam penelitian ini adalah buku, majalah, Koran, internet serta sumber data lain yang bisa dijadikan data pelengkap. Sumber data sekunder dapat dibagi menjadi: *pertama*, kajian kepustakaan konseptual yaitu kajian terhadap artikel-artikel atau buku-buku yang ditulis oleh para ahli yang ada hubungannya dengan pembahasan judul penelitian ini. Sumber data sekunder yang digunakan antara lain studi kepustakaan dengan mengumpulkan data dan mempelajari dengan mengutip teori dan konsep dari sejumlah literatur buku, jurnal, majalah, koran atau karya tulis lainnya. Ataupun memanfaatkan dokumen tertulis, gambar, foto atau benda-benda lain yang berkaitan dengan aspek yang diteliti. *Kedua*, kajian kepustakaan dari hasil penelitian terdahulu atau penelusuran hasil

⁴⁸Djam'an Satori dan Aan Kamariah, *Metodelogi Penelitian Kualitatif* (Cet. 1; bandung: Alfabeta, 2008), h. 50.

penelitian terdahulu yang ada relevansinya dengan pembahasan penelitian ini, baik yang telah diterbitkan maupun yang tidak diterbitkan dalam bentuk buku atau majalah ilmiah beserta dokumen-dokumen maupun data-data yang terkait dengan penelitian tersebut.

D. Metode Pengumpulan data

Adapun metode pengumpulan data yang digunakan dalam penelitian ini yaitu:

1. Observasi

Observasi merupakan pengamatan dan pencatatan secara sistematis terhadap gejala/fenomena/objek yang akan diteliti.⁴⁹ Observasi yang akan dilakukan peneliti yaitu, pengamatan terhadap objek penelitian yang berkaitan dengan fenomena dan gejala yang ada di lapangan, dengan cara mengajukan pertanyaan penelitian, mendengarkan, mengamati serta membuat catatan untuk penelitian.

2. Wawancara

Wawancara adalah pengumpulan data dengan mengajukan pertanyaan secara langsung oleh pewawancara kepada informan, dan jawaban-jawaban informan dicatat atau direkam dengan alat perekam. Wawancara digunakan sebagai teknik pengumpulan data yang berhubungan dengan pendapat/persepsi secara mendalam dari seseorang terhadap permasalahan yang diteliti apabila informannya kecil atau sedikit.

3. Dokumentasi

Dokumentasi adalah teknik pengumpulan data untuk data yang sudah siap, sudah berlalu atau data sekunder. Peneliti tinggal mengambil atau menyalin data

⁴⁹Burhan Bungin, *Penelitian Kualitatif* (Cet. II; Jakarta: Kencana Prenada Media Group, 2008), h. 115.

yang sudah ada yang berhubungan dengan variabel penelitian. Pengambilan data secara dokumentasi bisa untuk data dalam bentuk tulisan misalnya catatan harian, sejarah kehidupan, ceritera, biografi, dan peraturan kebijakan. Dalam bentuk gambar, misalnya foto, gambar hidup, sketsa dan lain-lain. Dalam bentuk karya misalanya karya seni, film dan lain-lain.⁷⁰ Dalam mengumpulkan data, digunakan pedoman atau format dokumentasi yang sudah dipersiapkan oleh pengumpul data. Penulis akan menyimpulkan data dengan tehnik dokumentasi dengan cara melakukan pencarian dan pengambilan informasi berupa foto.

E. Instrumen Penelitian

Instrumen utama dalam penelitian kualitatif ialah peneliti sendiri, yaitu peneliti yang berperan sebagai perencana, pelaksana, menganalisis, menafsirkan data hingga pelaporan hasil penelitian. Selain dari pada itu, ada beberapa alat sebagai instrumen penelitian yaitu, buku, pulpen, alat perekam dan juga disertai beberapa tes wawancara seperti halnya, angket, kuisioner dan beberapa tes lainnya yang digunakan untuk memperoleh data.

F. Teknik Pengolahan dan Analisis Data

Analisis data adalah sebagai sebuah peroses yang merinci usaha secara formal untuk menemukan tema dan merumuskan hipotesis (ide) seperti yang di sarankan dan sebagai usaha untuk memberikan bantuan dan tema pada hipotesis.⁵⁰ Adapun pendapat lain mengatakan proses analisis data melibatkan lima tahap, di mulai dengan menyusun dan mengurutkan data sampai menyimpulkan data hasil penelitian.⁵¹

Analisa data dalam sebuah penelitian sangat dibutuhkan bahkan merupakan bagian yang sangat menentukan dari beberapa langkah penelitian sebelumnya.

⁵⁰Nanang Martono, *Metode Penelitian Sosisal Konsep-Konsep Kunci* (Cet.II; Jakarta: Rajawali Press,2016), h.10.

⁵¹Nanang Martono,*Metode Penelitian Sosisal Konsep-Konsep Kunci*, h.14.

Dalam penelitian kualitatif, harus seiring dengan pengumpulan fakta-fakta di lapangan. Analisis data dilakukan sepanjang proses penelitian. Menurut Hamidi dalam bukunya *Metodologi Penelitian Kualitatif* menjelaskan bahwa, “Sebaiknya pada saat menganalisis data peneliti juga harus kembali lagi ke lapangan untuk memperoleh data yang dianggap perlu dan mengolahnya kembali”.⁵²

Dalam mengelola data tersebut di gunakan metode sebagai berikut :

a. Reduksi data

Reduksi data yang dimaksud disini ialah proses pemilihan, pemusatan perhatian untuk menyederhanakan, mengabstrakkan dan transformasi data “kasar” yang bersumber dari catatan tertulis di lapangan.Reduksi ini diharapkan untuk menyederhanakan data yang telah diperoleh agar memberikan kemudahan dalam menyimpulkan hasil penelitian dengan kata lain, seluruh hasil penelitian dari lapangan yang telah dikumpulkan kembali dipilih untuk menentukan data mana yang tepat untuk digunakan.

Reduksi adalah pengurangan, penurunan, atau potongan data tanpa mengurangi esensi makna yang terkandung di dalamnya.⁵³

b. Penyajian data

Penyajian data (data display) mencakup berbagai jenis tabel, grafik, bagan, matriks, dan jaringan. Tujuannya yaitu untuk membuat informasi terorganisasi dalam bentuk yang tersedia, dapat diakses, dan terpadu, sehingga para pembaca dapat melihat dengan mudah apa yang terjadi tentang sesuatu

⁵²Lexy J. Moleong, *Metodologi Penelitian Kualitatif Edisi Revisi*, (Bandung: PT. Remaja Kosda Karya, 2006), h. 248.

⁵³Muhammad Yaumi dkk, *Action Research Teori Model dan Aplikasi* (Cet.II; Jakarta: Kencana Pramedia Group,2016), h.138.

berdasarkan pemaparan datanya.⁵⁴

c. Penarikan Kesimpulan dan Verifikasi

Penarikan kesimpulan berarti proses pengabungan beberapa penggalan informasi untuk mengambil keputusan. Adapun Verifikasi dalam penelitian antara lain penggunaan data empiris, observasi, tes, atau eksperimen untuk menentukan kebenaran atau pembenaran rasional.⁵⁵

Upaya penarikan kesimpulan atau verifikasi adalah kesimpulan awal yang dikemukakan masih bersifat sementara dan akan berubah apabila ditemukan bukti- bukti yang kuat dan mendukung pada tahap pengumpulan data berikutnya. Penarikan kesimpulan ini bisa berubah sewaktu-waktu apabila ditemukan bukti-bukti lainnya.⁷⁵ Setiap kegiatan yang dilakukan apalagi dalam sebuah penelitian ilmiah, diharuskan untuk menarik kesimpulan dari seluruh data yang telah dikumpulkan, mulai dari data yang telah direduksi maupun yang belum dan tidak menutup kemungkinan dari data yang telah disimpulkan akan melahirkan saran-saran dari peneliti kepada yang diteliti.

UNIVERSITAS ISLAM NEGERI
ALAUDDIN
MAKASSAR

⁵⁴Muhammad Yaumi dkk, *Action Research Teori Model dan Aplikasi*, h.143.

⁵⁵Muhammad Yaumi dkk, *Action Research Teori Model dan Aplikasi*, h.145.S

BAB 1V

PERANAN BKPRMI DALAM MEMAKMURKAN MASJID DI DESA LASSA-LASSA KECAMATAN BONTOLEMPANGAN KABUPATEN GOWA

A. Gambaran Umum Desa Lassa-Lassa Kecamatan Bontolempangan Kabupaten Gowa

1. Sejarah Desa Lassa-Lassa

Desa Lassa-Lassa merupakan daerah pengunungan yang terletak di wilayah Kecamatan Bontolempangan Kabupaten Gowa. Desa Lassa-Lassa sebelumnya hanya wilayah dusun Lassa-Lassa Desa Bontoloe (masih Kecamatan Bungaya) pada tahun 1989 sampai 1990 yang dimekarkan menjadi Desa persiapan yang dijabat oleh H. Abd. Gappar Ngappo sebagai pejabat Desa persiapan. Pada tahun 1991 sampai 1992 kepala Desa dijabat oleh Camat Bungaya pada waktu itu H. Abd. Rasak Badjidu, kemudian pada tahun 1992 sampai 1993 dijabat oleh Baso Erang, (Ka. Bandes Kec. Bungaya) waktu itu. Selanjutnya pada tahun 1993 sampai 1994 (menjelang pemilihan Kepala Desa) dijabat oleh Abd. Aziz C, (PPL Pertanian Kecamatan. Bungaya) waktu itu.⁵⁶

Pada tahun 1994 menjadi Desa defenitif dan sekaligus pemilihan pertama, tepatnya pada bulan Agustus 1994 dan yang terpilih Muh. Shaleh, yang menjabat

⁵⁶Kantor Desa Lassa-Lassa, *Praktek Pengalaman Lapangan, tahun 1993-1994..*

sampai tahun 2003. Pada pemilihan kedua terpilih H. Abd. Karim Salihi, yang menjabat sampai tahun 2008. Selanjutnya pada pemilihan tahun 2008 terpilih



kembali H. Muh. Shaleh, yang menjabat sampai Juni 2014. Pada tahun 1994 Desa Lassa-Lassa memiliki 3 (tiga) Dusun yakni Dusun Lassa-Lassa, Dusun Bontomanai, Dusun Bungaya. Pusat pemerintahan Desa Lassa-Lassa berpusat di Dusun Bontomanai sebagai Ibukota Desa. Pada periode tahun 2003-2008 jumlah Dusun bertambah menjadi 4 (Empat) Dusun meliputi Dusun Lassa-Lassa, Dusun Bontomanai, Dusun Bungaya, Dusun Mattirobaji. Dengan memiliki 8 (delapan) RW/RK dan 12 (dua belas) RT.

Pada periode II pemerintahan H. Muh. Shaleh, yakni tahun 2008 sampai 2014. Kemudian demisioner dan dijabat oleh pelaksana tugas kepala Desa Camat Bontolempangan H. Sadar Ahdar yang menjabat sebagai Plt. Dan plh dijabat Sekretaris Desa Salahuddin dan periode selanjutnya dijabat oleh Awaluddin Hamzah sampai sekarang.⁵⁷

2. Kondisi Geografis dan Batas Wilayah

Desa Lassa-Lassa berada dari jarak Kecamatan 11 Km dan 81 km dari Kota Sungguminasa Ibu Kota Kabupaten Gowa. Desa Lassa-Lassa dengan luas wilayah 12,5 km². Batas- batas wilayah desa Lassa-Lassa, sebagai berikut:

- a. Sebelah Utara berbatasan dengan Desa Pa'ladingan.
- b. Sebelah Timur berbatasan dengan Desa Bontoloe dan Desa Bontotangnga.
- c. Sebelah Selatan berbatasan dengan Desa Bontolempangan.
- d. Sebelah Barat berbatasan dengan Desa Paranglompoo dan Kelurahan Sapaya Kecamatan Bungaya.⁵⁸

⁵⁷Kantor Desa Lassa-Lassa, *Pembangunan Jangka Menengah, Desa Lassa-Lassa 2016*

⁵⁸Kantor Desa Lassa-Lassa, *Pembangunan Jangka Menengah, Desa Lassa-Lassa 2016*.

3. Iklim

Desa Lassa-Lassa memiliki iklim dengan tipe D4 (3,032) dengan ketinggian 600-750 dari permukaan laut dan di kenal 2 (Dua) musim yaitu musim kemarau dan musim hujan. Pada musim kemarau dimulai pada bulan Juni hingga September dan musim hujan dimulai pada bulan Desember hingga bulan Maret. Keadaan seperti itu berganti setiap setengah tahun setelah melewati masa peralihan (musim pancaroba) sekitar bulan April-Mei dan bulan Oktober-Nopember. Jumlah curah hujan di desa Lassa-Lassa tertinggi pada bulan Januari mencapai 1.182 M (hasil pantauan beerapa stasiun/pos pengamatan) dan terendah pada bulan Agustus-September.⁵⁹

Penggunaan lahan di desa Lassa-Lassa dibedakan menjadi lahan untuk sawah, ladang, perkebunan, coklat dan pemukiman.

Tabel 4.1
Penggunaan Lahan

No	Peruntukan	Luas	Keterangan
1	Sawah	425 Ha	
2	Ladang	496 Ha	
3	Hutan Rakyat	376 Ha	
4	Permukiman	29 Ha	
5	Perkebunan Kakao/kopi	100 Ha	
6	Lain-lain	1426 Ha	

Sumber : Kantor desa Lassa-lassa Tahun 2016

4. Keadaan Statistik Sosial Budaya Desa

⁵⁹Kantor Desa Lassa-Lassa, Pembangunan Jangka Menengah, Desa Lassa-Lassa 2016.

a. Jumlah Penduduk

Desa Lassa-Lassa dengan Jumlah Penduduk 2.499 jiwa berdasarkan sensus penduduk dari statistik tahun 2010. Yang terdiri dari laki-laki 1215 jiwa, perempuan 1284 jiwa dengan jumlah kepala keluarga (KK) 511 KK dan penyebaran penduduk 199/ km dengan menganut agama Islam 100% orang. Adapun keadaan statistik sosial budaya desa antara lain sebagai tabel di bawah ini:

Tabel 4.2
Keadaan dan Jumlah Penduduk Desa Lassa-Lassa

No	Wilayah (Dusun/Lingkungan)	Laki- Laki	Perempuan	Jumlah
1	Dusun Bungaya	183	155	338
2	Dusun Bontomanai	282	299	581
3	Dusun Lassa-Lassa	333	333	666
4	Dusun Mattirobaji	149	169	318
	Jumlah			1903

Sumber : Kantor desa Lassa-lassa Tahun 2016

Tabel 4.3
Komposisi Jumlah Kepala Keluarga (KK)

No	Wilayah (Dusun/Lingkungan)	Jumlah KK
1	Dusun Bungaya	104
2	Dusun Bontomanai	201
3	Dusun Lassa-Lassa	203
4	Dusun Mattirobaji	97

	Jumlah	605
--	---------------	------------

Sumber : Kantor desa Lassa-lassa Tahun 2016

b. Penduduk menurut Mata Pencapaian

Berdasarkan dari sumber pencapaian masyarakat desa Lassa-lassa yang terdiri dari, PNS, POLRI, tentara, pensiunan, pedagang, petani, pertukangan, wirausaha/jualan, sopir, perbengkelan, ojek, dan tenaga honor.

Tabel 4.4
Mata Pencapaian Penduduk Desa Lassa-Lassa

No	Jenis Pekerjaan	Jumlah (KK)
1	PNS	11
2	POLRI	1
3	Tentara	3
4	Pensiunan	4
5	Pedagang	10
6	Petani	401
7	Pertukangan	8
8	Wirausaha/Jualan	15
9	Sopir	24
10	Perbengkelan	2
11	Ojek	1
12	Tenaga Honor	35
	Jumlah	511

Sumber : Kantor desa Lassa-lassa Tahun 2016

c. Penduduk Menurut Pendidikan

Untuk mengetahui jumlah penduduk menurut tingkat pendidikannya maka dibagi kedalam tamat SD, tamat SLTP, tamat SLTA, tamat perguruan tinggi, tidak tamat sekolah, sementara SD, sementara SLTP, sementara SLTA, sementara kuliah, belum sekolah, tidak pernah sekolah

Tabel 4.5.
Keadaan Tingkat Pendidikan Desa Lassa-Lassa

No	Tingkat Pendidikan	Jumlah
1	Tamat SD	795
2	Tamat SLTP	172
3	Tamat SLTA	85
4	Tamat Perguruan Tinggi	168
5	Tidak Tamat Sekolah	5
6	Sementara SD	200
7	Sementar SLTP	75
8	Sementara SLTA	45
9	Sementara Kuliah	30
10	Belum Sekolah	1586
11	Tidak Pernah Sekolah	10
	Jumlah	3171

Sumber : Kantor desa Lassa-lassa Tahun 2016

5. Struktur Desa Lassa-lassa

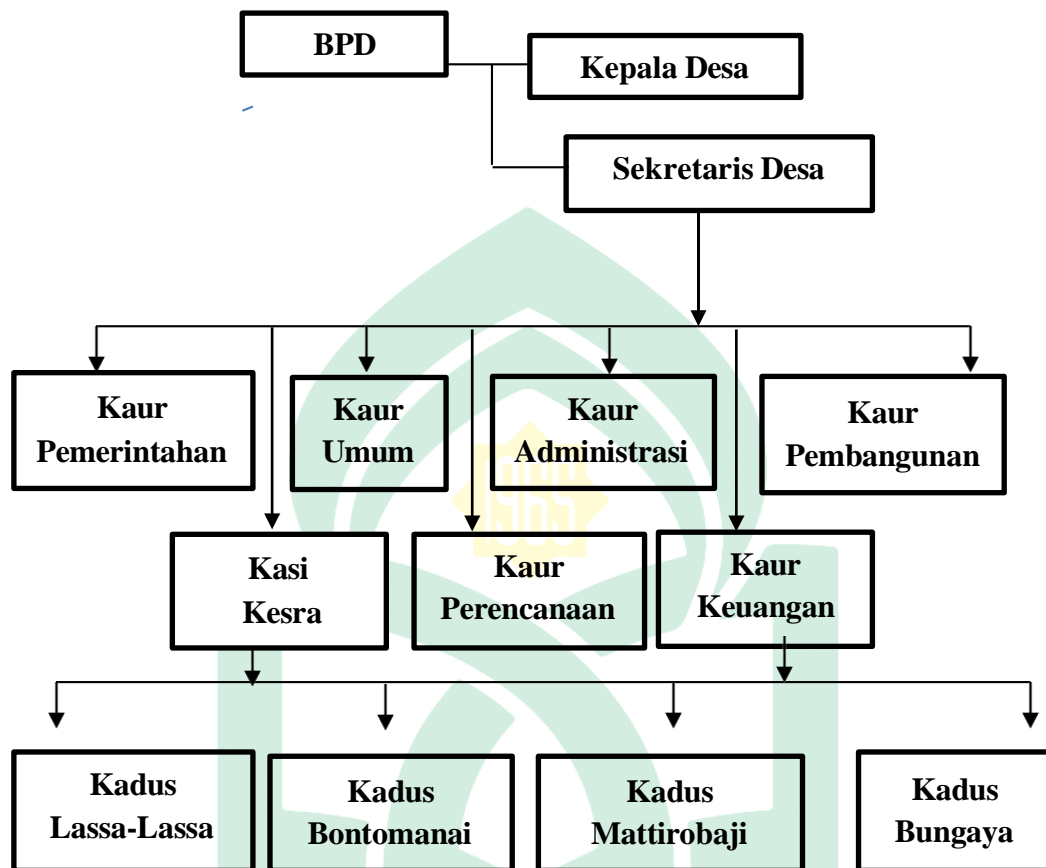

Sumber Data : Monografi Kantor Desa Lassa-Lassa 2021

Tabel 4.6
Daftar Nama Pegawai dan Staf Desa

No	Nama	Jabatan	Pendidikan
1	Awaluddin Hamzah, SE	Kepala Desa	S1
2	Salahuddin, S.Sos.,M.M	Sekretaris Desa	S2
3	Muh. Thalib HS	Kaur Pemerintah	SMA
4	Rajika Dg. Siala	Kaur Perencanaan	SMA
5	Hairuddin R	Kaur Umum	SMA

6	Ardiman, SM	Kaur Keuangan	S1
7	Asrul, S.Pd.I	Kadus Bontomanai	S1
8	Syamsuddin	Kadus Lassa-Lassa	SMA
9	Muh Hasin B	Kadus Mattirobaji	SMA
10	Kasyim, SP	Kadus Bungaya	S1
11	Kamaria, SP	Staf kasi pemerintahan	S1
12	Hamzah, S.Hut	Kasi kesra	S1
13	Rusdi,SE	Kaur Administrasi	S1
14	Rosmiati,SM	Staf kaur Keuangan	S1
15	Syamsinar,SE	Staf kaur Perencanaan	S1

Sumber Data: Monografi Kantor Desa Lassa-Lassa 2021

6. Visi dan Misi Desa Lassa-Lassa

a. Visi

Terwujudnya Desa Lassa-Lassa sebagai desa teladan, religius dan mandiri.

b. Misi

- 1) Mendorong masyarakat dalam meningkatkan produktivitas dan etos kerja untuk mewujudkan kemandirian.
- 2) Meningkatkan efesiensi dan efektifitas usaha tani.

- 3) Membangun kesadaran hukum masyarakat dalam rangka mewujudkan ketertiban dan keamanan masyarakat.
- 4) Membangun dan meningkatkan budaya Islam sebagai budaya masyarakat agar tercipta tatanan masyarakat madani. e. Mewujudkan pemerintahan yang baik dan partisipatif⁶⁰

B. Upaya BKPRMI Dalam Memakmurkan Masjid Di Desa Lassa-Lassa Kecamatan Bontolempangan Kabupaten Gowa

1. Memfungsikan Masjid sebagai tempat pembinaan remaja

Upaya pertama yang dilakukan DPK BKPRMI Kecamatan Bontolempangan Kabupaten Gowa dalam memakmurkan masjid adalah melakukan pembinaan terhadap remaja masjid, khususnya di Desa Lassa-Lassa.

Remaja masjid merupakan salah satu organisasi yang berada di bawah naungan BKPRMI. Oleh karena itu, keberadaan remaja masjid merupakan bagian terpenting yang tidak terpisahkan dengan eksistensi BKPRMI itu sendiri, sehingga DPK-BKPRMI Kecamatan Bontolempangan menurut Haeruddin, perlu secara terus menerus melakukan pembinaan terhadap remaja masjid yang ada dalam wilayah Desa Lassa-Lassa.⁶¹

Pembinaan terhadap remaja masjid dipandang penting oleh Haeruddin selaku Pengurus Masjid Al Ikhlas Desa Lassa-Lassa, sebab dengan adanya pembinaan Remaja masjid ini akan meningkatkan semangat remaja dalam memakmurkan masjid begitupun halnya dengan masyarakat. Haeruddin juga menambahkan bahwa Remaja masjid di Desa Lassa-Lassa memiliki suatu

⁶⁰Sumber Data: *Buku Profil Desa Lassa-Lassa*, Dokumen Desa 2016

⁶¹Haeruddin (45 Tahun), Pengurus Masjid Al Ikhlas Bontomanai, *Wawancara*, di Lassa-Lassa, 16 November 2021

organisasi Remaja masjid tingkat desa yang bernama Ikatan Remaja masjid Desa Lassa-Lassa (IRMAS) dan tidak luput dari pengawasan BKPRMI sehingga banyak kegiatan-kegiatan keagamaan yang dilakukan oleh Remaja Masjid yang ada di Desa Lassa-Lassa.

Remaja juga adalah masa yang penuh dengan idealis dan penuh semangat, sehingga mereka harus diarahkan pada kegiatan yang keagamaan dan kegiatan lain yang bermanfaat agar mereka tidak terjerumus dalam kegiatan lain yang tidak saja merugikan diri sendiri, akan tetapi juga dapat merugikan orang lain, seperti mengkonsumsi obat terlarang, geng motor, begal, dan lain sebagainya ini semua dilakukan untuk satu tujuan, yaitu Memakmurkan Masjid.⁶²

Pengkaderan terhadap pengurus dan anggota remaja masjid di lingkungan Kecamatan Bontolempangan merupakan salah satu bentuk Implementasi upaya yang dilakukan Pengurus Kecamatan Badan komunikasi Pemuda Masjid Indonesia dalam mengoptimalkan Kaderisasi Pemuda dan remaja masjid. Badan Komunikasi pemuda Remaja Masjid Indonesia (BKPRMI) Kecamatan Bontolempangan di samping melakukan Pengkaderan remaja masjid juga melakukan kegiatan Kegiatan seperti Kajian Keagamaan, Pengajian Majelis Ta'lim, Pelatihan guru mengaji, dan tentunya Pembinaan TK/TPA. Sebagaimana penuturan Sulaeman bahwa kegiatan dakwah, baik khutbah jumat maupun ceramah ramadhan dan pengajian dan kegiatan lainnya di Masjid Desa Lassa-lassa seringkali diisi oleh khatib atau penceramah dari kalangan pengurus BKPRMI Kecamatan Bontolempangan.⁶³ Pembinaan remaja merupakan salah satu hal yang

⁶²Haeruddin (45 Tahun), Pengurus Masjid Al Ikhlas Bontomanai, *Wawancara*, di Lassa-Lassa, 16 November 2021

⁶³Salahuddin. (35 Tahun), Ketua Umum DPK-BKPRMI Kecamatan Bontolempangan, *Wawancara*, di Bontolempangan-Gowa, 17 November 2021

sangat penting untuk kemakmuran masjid yang ada di Desa Lassa-Lassa Kecamatan Bontolempangan Kabupaten Gowa.

2. Menjaga Kebersihan Masjid dan Lingkungan Masjid

Salah satu yang membuat ibadah salat kita menjadi lebih khushyuk terdapat pada kebersihan tempatnya. Kegiatan yang dilakukan oleh setiap masjid dalam menjaga kebersihan masjid yang berada di Desa Lassa-Lassa yaitu dengan membuat jadwal kebersihan dan gotong royong dan biasa dilakukan setiap hari Jumat baik itu di dalam masjid maupun di lingkungan masjid.

upaya untuk tetap menjaga Agama Islam adalah dengan cara membangun dan memelihara masjid. Salahuddin mengatakan masjid merupakan sentral peribadahan masyarakat. Oleh karena itu dalam suatu perkampungan diperlukan minimal satu masjid untuk menjadi tempat kegiatan keagamaan, sehingga pemeliharaan masjid juga sangat perlu diperhatikan. Minimal dalam satu pekan ada kegiatan bersama untuk membersihkan masjid.⁶⁴

Alimuddin juga menyampaikan hal yang sama bahwa di Desa Lassa-Lassa upaya pemeliharaan masjid telah dilaksanakan masyarakat setempat dengan memberikan jadwal piket membersihkan setiap hari jumat kepada ibu-ibu majelis taklim dan para remaja dan masyarakat yang berada di sekitaran masjid tersebut.

Upaya yang dilakukan pengurus masji di Desa Lassa-Lassa dalam membangun atau merenovasi tidak jauh beda dengan masjid-masjid yang lain. Dengan menjalankan kotak amal setiap masjid dan sumbangan para donatur serta menjalankan celengan amal setiap hari jumat dan hari raya Id.⁶⁵ Kegiatan yang

⁶⁴Salahuddin. (35 Tahun), Ketua Umum DPK-BKPRMI Kecamatan Bontolempangan, *Wawancara*, di Bontolempangan-Gowa , 17 November 2021

⁶⁵Alimuddin (43 Tahun), Iman Desa Lassa-Lassa, *Wawancara*, di Lassa-Lassa, 18 November 2021

dilakukan oleh setiap masjid yang berada di Desa Lassa-Lassa ini sering dilakukan oleh masyarakat setempat sematamata untuk kenyamanan dalam beribadah kepada Allah swt. Merasa keperluan terpenuhi maka jamaah tidak segan merogoh kocek untuk biaya kebersihan. Yang jelas ada masjid yang ramai dihadiri oleh jamaah namun tidak sedikit bahkan bisa dibilang banyak masjid yang ditinggalkan oleh jamaahnya. Atau halusnya banyak warga yang kurang antusias berjamaah di masjid. Apabila masjid terus kita jaga maka dengan sendirinya kebersihannya baik itu di dalam masjid maupun di lingkungan masjid ini akan menunjukkan hati dan kita terasa nyaman dalam beribadah.

3. Memfungsikan Masjid Sebagai Tempat Pembinaan TKA/TPA

Salah satu program dan upaya DPK-BKPRMI Kecamatan Bontolempangan adalah pemberantasan buta aksara Alquran, sehingga perlu dilakukan pembinaan baca tulis Alquran terhadap anak sejak usia dini melalui Taman Kanak-kanak (TK) dan Taman Pendidikan Alquran (TPA) yang disingkat TK/TPA.

Syamsuardi selaku Ketua seksi pembinaan dan pengembangan TK/TPA (SPPTKA) pada DPK-BKPRMI Kecamatan Bontolempangan mengakui, bahwa masih banyak warga masyarakat di Kecamatan Bontolempangan umumnya, dan warga masyarakat Desa Lassa-Lassa khususnya yang buta aksara Alquran. Kenyataan ini menurut Syamsuardi tidak bisa dibiarkan begitu saja tanpa ada upaya untuk mengatasi masalah tersebut, karena untuk melaksanakan ibadah terutama salat lima waktu diperlukan sekurang-kurangnya kemampuan membaca Alquran. Salah satu upaya ke arah tersebut ujar Syamsuardi adalah melakukan pembinaan yang dimulai pada anak-anak usia dini melalui TK/TPA yang sudah terbentuk pada setiap masjid di wilayah Bontolempangan dan Alhamdulillah

TK/TPA yang ada di Desa Lassa-Lassa sudah merata keaktifannya.⁶⁶ Ketika TK/TPA sudah merata keaktifannya maka hal ini sangatlah penting untuk menjaga kemakmuran masjid dan meminimalisir terjadinya buta aksara Al quran yang ada di Desa Lassa-Lassa.

Salahuddin menambahkan, bahwa pembinaan TK/TPA di Masjid difokuskan pada kegiatan membaca Alquran dengan menggunakan metode iqra' samping menghafal juz'amma dari Alquran. Kegiatan tersebut dan setiap tahunnya di diadakan wisuda santri Tingkat Kecamatan dan pesertanya itu yang berada di wilayah Bontolempangan ini salah satu upaya di lakukan oleh BKPRMI dalam memakmurkan masjid.⁶⁷

Keterangan yang diperoleh dari berbagai sumber di atas menunjukkan, bahwa DPK-BKPRMI melakukan pembinaan terhadap TK/TPA, khususnya TK/TPA yang ada di Desa Lassa-Lassa agar TK/TPA tersebut dapat memainkan perannya dalam membina anak-anak sejak usia dini agar memiliki kemampuan membaca dan menghafal Alquran terutama juz „amma, terbiasa melaksanakan salat secara berjama“ah di masjid, dan berperilaku yang baik (berakhlak mulia) sesuai ajaran Islam.

4. Mengaktifkan pengajian Majelis Taklim dengan membahas materi terkait keadaan Masjid dengan jelas.

Majelis Taklim yang berada di Desa Lassa-Lassa melakukan kegiatan kajian,dzikir dan kegiatan agama lainnya dengan mendatangkan pengurus BKPRMI yang ada di Kecamatan Bontolempangan secara bergantian ini merupakan salah

⁶⁶Syamsurdi (31 Tahun), Ketua SPPTKA BKPRMI Kecamatan Bontolempangan, Wawancara di Lassa-Lassa 16 November 2021.

⁶⁷Salahuddin. (35 Tahun), Ketua Umum DPK-BKPRMI Kecamatan Bontolempangan, Wawancara,di Bontolempangan-Gowa , 17 November 2021.

satu peran aktif lembaga BKPRMI dalam mengatifikkan Majelis Taklim Khususnya yang ada di Desa Lassa-Lassa.

Salahuddin selaku Ketua BKPRMI Kecamatan bontolempangan mengatakan bahwa ada beberapa bidang yang bekerja sama dengan Majelis Taklim yang ada di Kecamatan Bontolempangan terkhusus di Desa Lassa Lassa yaitu bidang seksi pembinaan dan pengembangan keluarga sakinah (SPPKS) pada DPK-BKPRMI Kecamatan Bontolempangan Kabupaten Gowa menggambarkan, bahwa pengurus dan anggota majelis taklim yang dibentuk di setiap masjid didominasi oleh kaum ibu (wanita). Fenomena ini menjadi menarik, mengingat fungsi wanita yang tidak saja menjadi isteri dari suaminya, akan tetapi juga menjadi ibu dari anak-anaknya, sehingga mereka diharapkan menjadi ujung tombak dalam membentuk keluarga sakinah dan kegiatan-kegiatan yang di lakukan oleh ibu Majelis Taklim ini biasa di lakukan sebulan sekali biasanya melakukan dzikir, memperingati maulid Nabi Muhammad saw, Isra'Mi'raj, dan kegiatan kegiatan keagamaan lainnya.⁶⁸

Penjelasan tadi diakui oleh salah satu pengurus Masjid Al Anshar Tombolo (Dg.Baso) mengatakan bahwa kegiatan-kegiatan BKPRMI biasa juga dilaksanakan di masjid kami.⁶⁹ Ini merupakan upaya yang di lakukan BKPRMI Kecamatan Bontolempangan yang ada di Desa Lassa-Lassa.

5. Memfungsikan Masjid sebagai Pembinaan Amalia Sosial

Salah satu langkah yang dilakukan oleh DPK-BKPRMI Kecamatan Bontolempangan Kabupaten Gowa dalam memakmurkan masjid adalah

⁶⁸Salahuddin. (35 Tahun), Ketua Umum DPK-BKPRMI Kecamatan Bontolempangan, *Wawancara*, Bontolempangan-Gowa, 17 November 2021.

⁶⁹Dg Baso. (54 Tahun), Pengurus Masjid Al anshar Tomobolo, *Wawancara*, Lassa-Lassa, 21 November 2021.

keterlibatan dalam berbagai amaliah sosial yang dikemas dalam suatu program yang disebut BKPRMI PEDULI, seperti ketika ada saudara-saudara kita yang terkena bencana dan lain sebagainya biasa kita ikut terjun langsung dalam membantunya, dalam hal pengurusan zakat, jenazah, yatim piatu, gotong royong, dan hal-hal positif lainnya.

Keterlibatan dalam berbagai kegiatan amal seperti pengurusan zakat, jenazah, membantu fakir miskin, yatim piatu, dan gotong royong merupakan salah satu bentuk kegiatan DPK-BKPRMI Kecamatan Bontolempangan Kabupaten Gowa.⁷⁰ Ini merupakan upaya BKPRMI dalam memakmurkan Masjid di Kecamatan Bontolempangan Khususnya di Desa Lassa-lassa.

6. Ikut terlibat dengan kepengurusan Masjid

Salah satu program kerja BKPRMI skala Nasional yaitu dengan membentuk dan membina remaja masjid. Begitupun BKPRMI yang berada di Desa Lassa-Lassa memiliki program kerja pembinaan remaja melalui kepengurusan remaja masjid. Harapan dari Ketua BKPRMI Kecamatan Bontolempangan yaitu agar ramaja di setiap Dusun mampu terlibat aktif di setiap kegiatan Keagamaan dan Melibatkan diri dalam Kengurusan Masjid.⁷¹ Dapat kita pahami bahwa ketika semua masjid yang ada setiap Dusunnya melibatkan pemuda dan remaja dalam kepengurusan masjid maka kemakmuran masjid akan terjaga karna adanya pemuda yang terlibat di dalamnya yang memiliki inovasi inovasi baru untuk kemakmuran masjid.

⁷⁰Salahuddin. (35 Tahun), Ketua Umum DPK-BKPRMI Kecamatan Bontolempangan, Wawancara, di Bontolempangan-Gowa , 17 November 2021

⁷¹Salahuddin (35 Tahun), Ketua BKPRMI Kecamatan Bontolempangan, Wawancara, di Lassa-Lassa, 17 November 2021

C. Faktor Pendukung dan Penghambat BKPRMI dalam memakmurkan Masjid di Desa Lassa-Lassa Kecamatan Bontolempangan Kabupaten Gowa

1. Faktor Pendukung

a. Mendapatkan dukungan dari pemerintah dan tokoh masyarakat

DPK-BKPRMI Kecamatan Bontolempangan Kabupaten Gowa untuk memakmurkan masjid, khususnya masjid yang berada di Desa Lassa-Lassa mendapat dukungan penuh dari pemerintah Desa dan tokoh masyarakat di Desa Lassa-Lassa, sebagai mana yang dituturkan oleh Iman Desa Lassa-lassa (Alimuddin) telah menyampaikan kekhawatirannya kepada pemuda-pemudi yang ada di Desa Lassa-lassa bahwa kita telah menyaksikan melalui media, baik televisi dan radio maupun majalah dan surat kabar tentang kondisi remaja Indonesia saat ini yang telah dieksploitasi dan digiring dalam kehidupan gelap. Mereka dijadikan objek pelecehan seksual, pengedar dan konsumen obat terlarang, pelaku begal dan geng motor yang tidak saja terjadi di kota-kota besar, akan tetapi juga sudah masuk ke pedesaan. Apabila kondisi remaja demikian tanpa ada pembinaan dan bimbingan dari orang dewasa atau orang tua, maka tidak menutup kemungkinan akan terjadi pula di daerah kita (Desa Lassa-Lassa). Karena itu, langkah yang tepat yang dilakukan BKPRMI untuk ikut membina pemuda dan remaja khususnya pemuda dan remaja di Desa Lassa-Lassa. Alimuddin menuturkan ini merupakan langkah antisipatif yang positif, sehingga patut diapresiasi dan didukung oleh semua warga, terutama oleh orang tua.⁷²

Dukungan dari Pemerintah dan tokoh masyarakat Desa Lassa-Lassa Kecamatan Bontolempangan Kabupaten Gowa terhadap keseluruhan kegiatan yang telah diprogramkan DPK-BKPRMI Kecamatan Bontolempangan, merupakan

⁷²Alimuddin (43 Tahun), Iman Desa Lassa-Lassa, Wawancara, di Lassa-Lassa, 18 November 2021

peluang bagi DPK-BKPRMI Kecamatan Bontolempangan Kabupaten Gowa untuk mengimplementasikan program kerjanya, khususnya dalam memakmurkan Masjid di Desa Lassa-Lasaa.

b. Kepengurusan Masjid aktif di setiap Masjid yang ada di Desa Lassa-Lassa

Bentuk keterlibatan remaja dalam masyarakat yaitu dengan aktif di kegiatan masyarakat. Menjadi pengurus remaja masjid adalah salah satu keterlibatan remaja dalam membantu kegiatan-kegiatan kemasyarakatan dan keagamaan. Remaja masjid dengan membuat program kerja yang inovatif yang dapat dirasakan oleh masyarakat.

Di Desa Lassa-Lassa telah terbentuk pengurus remaja masjid di setiap masjid yang ada di Desa itu. Terdapat enam masjid yang berdiri di Desa Lassa-Lassa. Dengan adanya pengurus menjadi di setiap masjid dapat mendukung program kerja dari BKPRMI. BKPRMI bekerjasama dan membina remaja masjid untuk mencari kegiatan-kegiatan dalam rangka memakmurkan masjid.⁷³ Salah satu langkah dalam memakmurkan masjid adalah kerja sama antar pemuda dan remaja dalam kepengurusan masjid ketika kerja sama ini sudah terbangun maka otomatis kemakmuran masjid semakin baik khususnya di Desa Lassa-Lassa Kecamatan Bontolempangan Kabupaten Gowa.

2. Faktor Penghambat

a. Masih kurangnya kepercayaan masyarakat terhadap remaja masjid

Tantangan lain yang dialami BKPRMI Kecamatan Bontolempangan Kabupaten Gowa dalam Memakmurkan Masjid di Desa Lassa-Lassa ialah masih kurangnya kesadaran Masyarakat untuk mempercayakan Pemuda dalam

⁷³Salahuddin (35 Tahun), Ketua BKPRMI Kecamatan Bontolempangan, Wawancara, di Lassa-Lassa, 17 November 2021

Kepeguruan Masjid, sehingga tambahan biaya yang diperoleh dari pihak-pihak terkait yang sifatnya tidak mengikat.⁷⁴

Kurangnya kepercayaan masyarakat terhadap pemuda atau remaja dalam pengurusan masjid sehingga banyak kegiatan-kegiatan masjid perlu dilaksanakan, tetapi kepengurusan dalam masjid di dominasi oleh orang tua sehingga tidak terlalu signifikan dalam pelaksanaan program masjid yang ada di desa Lassa-lassa karena masih kurang dalam melibatkan pemuda.



⁷⁴Salahuddin (35 Tahun), Ketua BKPRMI Kecamatan Bontolempangan, *Wawancara*, di Lassa-Lassa, 17 November 2021

b. Kurangnya ketersediaan dana

Menurut Salahuddin selaku ketua umum DPK-BKPRMI menambahkan bahwa, tantangan utama yang dialami DPK-BKPRMI Kecamatan Bontolempangan Kabupaten Gowa dalam melaksanakan program kerja adalah ketersediaan dana. Dana yang diperoleh dari iuran anggota jauh dari cukup untuk membiayai seluruh kegiatan yang telah diprogramkan, termasuk program yang berhubungan dengan memakmurkan masjid, sehingga tambahan biaya yang diperoleh dari pihak-pihak terkait yang sifatnya tidak mengikat. Begitupun dalam melaksanakan program kerja biasanya dalam pembuatan proposal dan iuran kepengurusan BKPRMI Kecamatan Bontolempangan adalah salah satu hambatan yang dialami karena dana yang cukup terbatas.

Keterbatasan dana merupakan tantangan yang dapat diatasi oleh DPK-BKPRMI Kecamatan Bontolempangan Kabupaten Gowa dengan cara membentuk kepanitian dalam melaksanakan program kerja yang bertugas mengumpulkan bantuan sesuai kemampuan apa adanya dari warga masyarakat.⁷⁵

Hasil penelitian tersebut memperkuat teori yang mendasarinya, bahwa BKPRMI merupakan bagian tidak terpisahkan dari organisasi masjid yang keberadaannya ternyata memberikan warna tersendiri bagi pengembangan masjid dengan menjadikan masjid sebagai pusat aktivitas umat Islam pada umumnya, dan pemuda/Remaja pada umumnya.

⁷⁵Salahuddin (35 Tahun), Ketua BKPRMI Kecamatan Bontolempangan, *Wawancara*, di Lassa-Lassa, 17 November 2021

BAB V

PENUTUP

A. Kesimpulan

Berdasarkan uraian hasil penelitian yang berjudul Peranan Bkprmi Dalam Memakmurkan Masjid Di Desa Lassa-Lassa Kecamatan Bontolempangan Kabupaten Gowa dapat disimpulkan sebagai berikut:

1. Bagaimna Upaya Bkprmi Dalam Memakmurkan Masjid Di Desa Lassa-Lassa Kecamatan Bontolempangan Kabupaten Gowa yaitu : Memfungsikan Masjid sebagai tempat pembinaan remaja, menjaga kebersihan masjid dan lingkungan masjid, memfungsikan masjid sebagai tempat pembinaan TKA/TPA, mengatifkan pengajian majelis taklim dengan membahas materi terkait keadaan masjid dengan jelas, memfungsikan masjid sebagai pembinaan amalia sosial, dan ikut terlibat dalam kepengurusan masjid. Pembinaan TK/TPA dan Pembinaan Majelis Taklim serta Pembinaan Ibadah Sosial.
2. Faktor Pendukung dan penghambat BKPRMI dalam memakmurkan Masjid di Desa lassa-Lassa Kecamatan Bontolempangan Kabupaten gowa yaitu: mendapat dukungan penuh dari Pemerintah Desa dan tokoh masyarakat, serta kepengurusan masjid aktif di setiap masjid yang ada di Desa Lassa-Lassa sedangkan faktor penghambatnya ialah kurangnya ketersediaan dana, dan masih kurangnya kesadaran Masyarakat untuk mempercayakan Pemuda dalam Kepegurusan Masjid.

B. Implikasi Penelitian

1. Hendaknya masyarakat dan pemuda harus kerja sama dalam memakmurkan masjid yang berada di Desa Lassa-Lassa sehingga kegiatan dalam upaya memakmurkan masjid bisa terlaksana dengan baik.
2. BKPRMI harus mempertahankan atau lebih memaksimalkan program-program yang selama ini dilakukan agar dapat memakmurkan Masjid yang ada di Desa Lassa-Lassa dan juga BKPRMI harus mampu melihat peluang dan tantangan yang dihadapi kemudian memaksimalkan segala peluang yang ada agar masjid yang ada di Desa Lassa-Lassa menjadi makmur seperti yang diharapkan.

DAFTAR PUSTAKA

Alquranul karim

A. Ahmad, Iskandar *Memakmurkan Rumah Allah Menggali Pesan Tuhan Tentang Kemasjidan* (Sukabumi: CV Jejak, 2018).

Al-Faruq, Asadulloh, *Panduan Lengkap Mengelola dan Memakmurkan Masjid*(Solo: Pustaka Arafah, 2010),h. 48.

Anwar Siregar, Hairul, *Partisipasi Dewan Pengurus Kecamatan Badan Komunikasi Pemuda Remaja Masjid Indonesia)DPK BKPRMI) Dalam Pembinaan Akhlak Remaja di Desa Terang Bulan Kecamatan Aek Natas Kabupaten Labuhan Batu Utara*), Skripsi, (Medan: UIN Sumatera Utara, 2019).

Asriady, “Peranan BKPRMI dalam memakmurkan Masjid Nurussalam Desa Majannang Kecamatan Al Mursalat, Amry, Peranan organisasi Kepemudaan Masjid dalam meningkatkan Partisipasi kegiatan Keagamaan di masyarakat (Studi kasus ikatan Remaja Masjid Al Anwar, “*skripsi*”, UIN HIDAYATULLAH Jakarta, 2017.

- -----, ‘’*Peranan BKPRMI dalam memakmurkan masjid Nurussalam Majannang kecamatan Parigi Kabupaten Gowa*’’*Skripsi: Univesitas Islam Negeri Alauddin Makassar*,2017.

Bugin, Burhan, *Penelitian Kualitatif* Cet V; Jakarta: Prenada Medeia Group, 2011.

-----, *Penelitian Kualitatif* Cet. II; Jakarta: Kencana Prenada Media Group, 2008.

- , *Metodologi Penelitian Sosial dan Ekonomi Format-format Kuantitatif dan Kualitatif untuk Studi Sosiologis, Kebijakan, Publik, Komunikasi, Manajemen, dan Pemasaran*Cet. I; Jakarta: Kencana Prenada Media Group, 2013

Cangara, Hafied, *Pengentar Ilmu Komunikasi*. EdisiKedua, Cet. XIII; Jakarta: Rajawali Pers, 2012

E. Ayyub, Moh. *Manajemen Masjid*(Cet. I, Jakarta: Gema Insani Press, 1996.

Effendy, Mochtar, *Manajemen: Suatu Pendekatan Berdasarkan Ajaran Islam*, Cet. II; Jakarta: Bhratara, 1996.

- -. *Manajemen: Suatu Pendekatan Berdasarkan Ajaran Islam* (Cet, II; Jakarta: Bhratara, 1996.

Ejournal.uin-suka.ac.id/pusat/aplikasi/ di akses pada tanggal 07/03/2019 pukul 11:15 WIB.

H. A. R. *Paradigma Baru Pendidikan Nasional*, Cet. III; Jakarta: PT Rineka Cipta, 2010.

Indra Sopian, Perkembangan Bkprmi (Badan Komunikasi Pemuda Remaja Masjid Indonesia) di Kota Bandung, "*Skripsi*". Bandung: Universitas Islam Negeri Sunan Gunung Djati Bandung 2015.

Kementrian Agama RI, Alquran Dan Terjemahan, Jakarta: Direktorat Jendral Bimbingan Masyarakat Islam Direktorat Urusan Agama Islam Dan Pembinaan Syariah Tahun 2012.

Lexy J. Moloeng, *Metodelogi Penelitian Kualitatif*. Bandung: Remaja Rosdakarya, 2005.

Martono, Nanang, *Metode Penelitian Sosial Konsep-Konsep Kunci*. Cet.II; Jakarta: Rajawali Press, 2016.

Mulyadi, " Fungsi Masjid Sebagai Sarana Dakwah Dalam Membina Akhlak Remaja Studi Di Masjid Besar Asy-Syuhada Kelurahan Kenali Besar Simpang Rimbo Kota Jambi " *Skripsi* " Jambi, Universitas Islam Negeri Sulthan Thaha Saifuddin Jambi, 2018.

Nurjannah, Peranan Badan Komunikasi Pemuda Remaja Masjid Indonesia (BKPRMI) Pada pembinaan Ahklak generasi muda di Kecamatan Bontonompo Kabupaten Gowa, "*Skripsi*", UNISMUH, 2020.

S. Nasution, *Metode Naturalistik Kualitatif*, Bandung: Tarsinto, 1996.

Sarlito, *Psikologi Remaja*, (Jakarta: Rajawali Pers, 2016.

Satori, Djam'an dan Aan Kamariah, *Metodelogi Penelitian Kualitatif*, Cet. 1; bandung: Alfabeta, 2008.

Sugiyono, *Metode Penelitian Kuantitatif Kualitatif, dan R&D*, Cet. XXV; Bandung: Alfabeta, 2017.

- ----, *Statistika Untuk Penelitian*, Bandung: Alfabeta, 2006.

Universitas Islam Negeri Alauddin, Pedoman Karya Tulis Ilmiah: Makalah, *Skripsi, Tesis, Disertasi, dan Laporan Penelitian*, Cet. II; Makassar: Alauddin Press, 2016.

-----, *Pedoman Karya Tulis Ilmiah: Makalah, Skripsi, Tesis, Disertasi, dan Laporan Penelitian*.

Yaumi dkk, Muhammad, *Action Research Teori Model dan Aplikasi*, Cet.II; Jakarta: Kencana Pramedia Group, 2016.

<https://www.uin-antasari.ac.id/memaknai-memakmurkan-mesjid/>

<http://e-repository.perpus.iainsalatiga.ac.id/5433/1/skripsi%20jadi%20laila.pdf>

<http://pointofauthorities.blogspot.co.id/2011/12/badankomunikasi-pemuda-remaja-masjid.htm> Tilaar, <https://www.uin-antasari.ac.id/memaknai-memakmurkan-mesjid>

<https://bkprmi.or.id/ad-art/> (Diakses pada 23 Juni 2021).



LAMPIRAN-LAMPIRAN



Gambar 1: Wawancara dengan Imam Desa Lassa-lassa



Gambar 2 : Wawancara dengan Ketua BKPRMI Kecamatan Bontolempangan



Gambar 3 : Wawancara dengan Pengurus Masjid Nursyamsi Matallo



Gambar 4 : Wawancara dengan Pengurus Masjid Nurul Jihad Sannaletang



Gambar 5 : Wawancara dengan Pengurus Masjid Babussalam Pannijoang



Gambar 6 : Wawancara dengan Pengurus Masjid Al-Ikhlas Bontomanai



Gambar 7 : Wawancara dengan Pengurus Masjid Al-Anshar Tombolo



Gambar 8 : Wawancara dengan Pengurus Masjid Nurussalam Bungayya



Gambar 9 : Kegiatan Pembinaan TK/TPA di Masjid Nurussalam Bungayya



Gambar 10 : Kegiatan Remaja Masjid (Kajian)



Gambar 11 : Kegiatan Remaja Masjid



Gambar 12 : Kegiatan Pembinaan Majelis Taklim

PEDOMAN WAWANCARA

1. Bagaimana tugas dan fungsi BKPRMI di Desa Lassa Lassa Kecamatan Bontolempangan Kabupaten Gowa?
2. Apa yang menjadi program kerja BKPRMI di Desa Lassa Lassa Kecamatan Bontolempangan Kabupaten Gowa?
3. Bagaimana bentuk program kerja BKPRMI dalam memakmurkan Masjid Desa Lassa Lassa Kecamatan Bontolempangan Kabupaten Gowa?
4. Program kerja apa saja yang telah diimplementasikan oleh BKPRMI yang berhubungan dengan memakmurkan Masjid Desa Lassa Lassa Kecamatan Bontolempangan Kabupaten Gowa?
5. Langkah-langkah yang Ditempuh BKPRMI dalam Memakmurkan Masjid Desa Lassa Lassa Kecamatan Bontolempangan Kabupaten Gowa?
6. Apakah BKPRMI telah memakmurkan Masjid Desa Lassa Lassa Kecamatan Bontolempangan Kabupaten Gowa?
7. Bagaimana upaya BKPRMI dalam membina Remaja Masjid Desa Lassa Lassa Kecamatan Bontolempangan Kecamatan Bontolempangan Kabupaten Gowa?
8. Bagaimana proses pembinaan TK/TPA Nurussalam yang dilakukan oleh BKPRMI di Desa Lassa Lassa Kecamatan Bontolempangan Kecamatan Bontolempangan Kabupaten Gowa?
9. Apakah BKPRMI juga melakukan pembinaan terhadap Majelis Taklim di Desa Lassa Lassa Kecamatan Bontolempangan Kecamatan Bontolempangan Kabupaten Gowa?
10. Bagaimana upaya BKPRMI dalam membina ibadah sosial di Desa Lassa Lassa Kecamatan Bontolempangan Kecamatan Bontolempangan Kabupaten Gowa?
11. Peluang dan Tantangan BKPRMI dalam Masjid Desa Lassa Lassa Kecamatan Bontolempangan Kecamatan Bontolempangan Kabupaten Gowa?

12. Apakah BKPRMI mengalami tantangan dalam memakmurkan Masjid Desa Lassa Lassa Kecamatan Bontolempangan Kecamatan Bontolempangan Kabupaten Gowa?
13. Bagaimana bentuk tantangan yang dihadapi BKPRMI dalam memakmurkan Masjid Desa Lassa Lassa Kecamatan Bontolempangan Kecamatan Bontolempangan Kabupaten Gowa?
14. Bagaimana upaya BKPRMI untuk mengatasi tantangan dalam memakmurkan Masjid Masjid Desa Lassa Lassa Kecamatan Bontolempangan Kecamatan Bontolempangan Kabupaten Gowa?
15. Apa saran anda bagi BKPRMI dalam memakmurkan Masjid Desa Lassa Lassa Kecamatan Bontolempangan Kecamatan Bontolempangan Kabupaten Gowa?



DAFTAR RIWAYAT HIDUP



Ardiman atau sapaan akrab Diman, lahir pada hari Jum'at, 12 Juni 1998 di Lassa-lassa. Peneliti merupakan anak keempat dari empat bersaudara dari pasangan Bapak H. Salaming dan Ibu Hj. Nurhayati. Saudara peneliti bernama Abd. Latif, Darwis dan Rahmawati. Peneliti memulai jenjang pendidikan formal di tingkat Sekolah Dasar pada tahun 2005 di SDN Lemoa Lassa-lassa dan tamat pada tahun 2011. Pada tahun yang sama peneliti melanjutkan pendidikan di tingkat menengah pertama di Mts Al-Hidayah Lemoa dan tamat pada tahun 2014. Di tahun yang sama, peneliti melanjutkan kembali pendidikan di tingkat menengah atas di SMA Islam Nurul As'adiyah Lassa-lassa dan tamat pada tahun 2017. Dan di tahun yang sama peneliti melanjutkan pendidikan dan berhasil di terima di tingkat perguruan tinggi melalui jalur UMM pada Jurusan Bimbingan dan Penyuluhan Islam pada Fakultas Dakwah dan Komunikasi di UIN Alauddin Makassar.

Dengan ketekunan, usaha dan do'a, Alhamdulillah pada tahun 2022, peneliti berhasil menyelesaikan skripsinya yang berjudul **“Peranan BKPRMI Dalam Memakmurkan Masjid di Desa Lassa-lassa Kecamatan Bontolempangan Kabupaten Gowa”**.

Peneliti berharap dari pengetahuan yang didapatkan selama ini, semoga ilmunya berkah dunia akhirat dan peneliti bisa amalkan di dunia maupun di akhirat kelak. Aamiin yaa rabbal alamin