

**ANALISIS REALISASI ANGGARAN UNTUK MENILAI EFEKTIVITAS  
DAN EFISIENSI KINERJA KEUANGAN  
(Studi Kasus Pada Desa Khusus Pasitallu Kabupaten Kepulauan Selayar)**



*Diajukan untuk Memenuhi Salah Satu Syarat Meraih Gelar Sarjana Akuntansi  
pada Jurusan Akuntansi Fakultas Ekonomi dan Bisnis Islam  
UIN Alauddin Makassar*

**Oleh :**

**KISNAWATI**

**NIM 9040011701**

**JURUSAN AKUNTANSI  
FAKULTAS EKONOMI DAN BISNIS ISLAM  
UNIVERSITAS ISLAM NEGERI ALAUDDIN MAKASSAR  
2022**

## PERNYATAAN KEASLIAN SKRIPSI

Saya yang bertandatangan dibawah ini:

Nama : Kisnawati

Nim : 90400117016

Tempat/Tgl Lahir : Pasitallu, 05 maret 1998

Jurusan : Akuntansi

Fakultas : Ekonomi dan Bisnis Islam

Alamat : Dusun utara, khusus pasitallu kec. Taka bonerate

Judul Skripsi : **Analisis Realisasi Anggaran Untuk Menilai Efektivitas Dan Efisiensi Kinerja Keuangan (Studi Kasus Pada Desa Khusus Pasitallu Kabupaten Kepulauan Selayar)**

Menyatakan dengan sesungguhnya dengan penuh kesadaran bahwa skripsi ini benar dan hasil karya sendiri. Jika dikemudian hari ia merupakan duplikat, tiruan atau dibuat oleh orang lain sebagian atau seluruhnya, maka skripsi ini dan gelar yang diperolehnya batal demi hukum.

Samata-Gowa, Maret 2022

Penyusun,

KISNAWATI

90400117016



KEMENTERIAN AGAMA RI  
UNIVERSITAS ISLAM NEGERI ALAUDDIN MAKASSAR  
FAKULTAS EKONOMI & BISNIS ISLAM

Kampus I Jl. Slt. Alauddin No. 63 Makassar Tlp. (0411) 864924 Fax 864923 Kampus II Jl. Slt. Alauddin No.  
36 Samata Sungguminasa – Gowa Tlp. 424835 Fax. 424836

PENGESAHAN SKRIPSI

Skrripsi ini berjudul “Analisis Realisasi Anggaran Untuk Menilai Efektivitas Dan Efisiensi Kinerja Keuangan (Studi Kasus Pada Desa Khusus Pasitallu Kabupaten Kepulauan Selayar”, yang disusun oleh KISNAWATI, NIM 90400117016. Mahasiswa Jurusan Akuntansi Fakultas Ekonomi Dan Bisnis Islam UIN Alauddin Makassar, telah diuji dan dipertahankan dalam sidang munaqasah yang diselenggarakan pada tanggal 24 Oktober 2022 bertepatan dengan 28 Rabiul Awal 1444 H, dengan dinyatakan telah dapat diterima sebagai salah satu Syarat untuk memperoleh gelar Sarjana Akuntansi pada Fakultas Ekonomi dan Bisnis Islam.

Samata-Gowa, 24 OKTOBER 2022

28 Rabiul Awal 1444 H

DEWAN PENGUJI

Ketua	: Prof. Dr. H. Abustani Ilyas, M.Ag.	(.....)
Sekretaris	: Dr. Muh. Wahyuddin Abdullah, SE., M.Si., Ak.	(.....)
Penguji I	: Dr. Jamaluddin M, SE.,M.Si.	(.....)
Penguji II	: Mustafa Umar, S.Ag.,M.Ag.	(.....)
Pembimbing I	: Memen Suwandi, SE.,M.Si.	(.....)
Pembimbing II	: Sumarlin, SE.,M.Ak.	(.....)

Diketahui oleh:  
Dekan Fakultas Ekonomi dan Bisnis Islam  
UIN Alauddin Makassar

Prof. Dr. H. Abustani Ilyas, M.Ag.  
NIP.196611301993031003

## KATA PENGANTAR

*Assalamu'alaikum Warahmatullahi Wabarakatuh.*

Puji syukur penulis panjatkan ke hadirat Allah SWT atas segala limpahan rahmat dan hiidayah-Nya sehingga penulis dapat menyelesaikan skripsi ini dengan baik. Shalawat dan salam tak lupa penulis kirimkan kepada junjungan Nabi Muhammad saw. Nabi yang memberi citra kepada manusia tentang bagaimana dan cara beretika sesuai tuntunan wahyu. Skripsi ini merupakan salah satu syarat untuk memperoleh gelar sarjana pada Jurusan Akuntansi Fakultas Ekonomi dan Bisnis Islam Universitas Islam Negeri Alauddin Makassar dengan judul “Analisis Realisasi Anggaran Untuk Menilai Efektivitas Dan Efisiensi Kinerja Keuangan (Studi Kasus Pada Desa Khusus Pasitallu Kabupaten Kepulauan Selayar)”.

Ucapan terimakasih kepada seluruh keluarga besar terkhusus untuk kedua orang tua, ayahanda terkasih alm SIRI serta ibunda tercinta almh BICCE yang telah membesarkan dan mendidik penulis dengan penuh cinta. Semoga jasanya dibalas oleh Allah swt. Aamiin.

Skripsi ini dapat tersusun atas bantuan dan perhatian berbagai pihak, yang dengan baik hati bersedia meluangkan waktunya untuk berbagi ilmu dan informasi serta senantiasa memberikan semangat sehingga konsistensi selalu terjaga selama pengerjaan skripsi ini. Oleh sebab itu, dengan segala kerendahan hati, ucapan terima kasih diberikan kepada:

1. Bapak Prof. H. Hamdan Juhannis, M.Ag., Phd, selaku Rektor beserta Wakil Rektor I, II, III dan IV UIN Alauddin Makassar.

2. Bapak Prof. Dr. H. Abustani Ilyas, M.Ag selaku Dekan beserta Wakil Dekan I, II, dan III Fakultas Ekonomi dan Bisnis Islam UIN Alauddin Makassar.
3. Bapak Memen Suwandi, S.E., M.Si selaku Ketua Jurusan Akuntansi dan Ibu Dr. Lince Bulutoding, S.E., M.Si., Ak.CA selaku Sekretaris Jurusan Akuntansi UIN Alauddin Makassar.
4. Bapak Memen Suwandi, S.E., M.Si selaku Dosen Pembimbing I, yang telah memberikan waktu luangnya, saran, bimbingan dan pengarahan dengan penuh kesabaran sehingga skripsi ini dapat terselesaikan.
5. Bapak Sumarlin, SE., M,Ak selaku pembimbing II yang telah meluangkan waktu dan pikirannya untuk memberikan bimbingan, pengarahan, dan masukan yang sangat berharga kepada penulis dalam penyelesaian skripsi ini.
6. Segenap Bapak dan Ibu dosen Fakultas Ekonomi dan Bisnis Islam UIN Alauddin Makassar yang telah memberikan bekal dan ilmu pengetahuan yang bermanfaat.
7. Segenap Staf Jurusan dan Pegawai Akademik di Fakultas Ekonomi dan Bisnis Islam UIN Alauddin Makassar yang telah memberikan pelayanan yang sangat baik selama penulis melakukan studi dan penyelesaian skripsi.
8. Teman-teman Akuntansi A 2017, terima kasih sudah menjadi partner berjuang selama proses perkuliahan hingga semester berakhir.

9. Teman-teman Akuntansi angkatan 2017 yang tidak bisa penulis sebutkan satu persatu. Terima kasih atas motivasi, keakraban dan persaudaraannya selama penulis menempuh pendidikan di UIN Alauddin Makassar.
10. Semua keluarga, sahabat, teman-teman, dan berbagai pihak yang tidak dapat disebutkan satu per satu yang telah membantu penulis dengan ikhlas dalam banyak hal yang berhubungan dengan penyelesaian studi penulis

Penulis berharap agar skripsi ini dapat bermanfaat bagi penulis pada khususnya dan rekan-rekan mahasiswa serta pembaca pada umumnya. Semoga Allah SWT senantiasa memberikan taufik dan Hidayah-Nya kepada kita semua, sehingga ilmu yang telah didapatkan dapat bermanfaat bagi semua pihak. Amin.

*Wassalamu 'alaykum Warahmatullahi Wabarakatuh.*

Samata-Gowa, Maret 2022

Penyusun,

KISNAWATI

90400117016

## Daftar Isi

PERNYATAAN KEASLIAN SKRIPSI.....	i
PENGESAHAN SKRIPSI .....	ii
KATA PENGANTAR .....	iii
Daftar Isi.....	vi
Daftar Tabel .....	viii
Daftar Gambar.....	ix
ABSTRAK .....	x
<b>BAB I PENDAHULUAN.....</b>	<b>1</b>
A. Latar Belakang .....	1
B. Rumusan Masalah .....	8
C. Tujuan Penelitian .....	8
D. Manfaat Penelitian .....	8
<b>BAB II TINJAUAN TEOROTIS.....</b>	<b>10</b>
A. <i>Stakeholder Theory</i> .....	10
B. Anggaran.....	11
C. Anggaran Sektor Publik.....	14
D. Realisasi Anggaran Sektor Publik.....	19
E. Pemerintah Desa.....	24
F. Anggaran Pendapatan Dan Belanja Desa (APBDes) .....	26
G. Pendapatan Asli Desa (PADes).....	28
H. Pengukuran Kinerja.....	29
I. Pengukuran Efektivitas Dan Efisiensi.....	31
J. Kerangka Fikir .....	37

K. Penelitian Terdahulu .....	38
L. Hipotesis.....	41
<b>BAB III METODE PENELITIAN .....</b>	<b>42</b>
A. Jenis Penelitian Dan Lokasi Penelitian .....	42
B. Populasi Dan Sampel .....	43
C. Jenis Dan Sumber Data Penelitian .....	44
D. Tehnik Analisis Data.....	45
<b>BAB IV HASIL DAN PEMBAHASAN.....</b>	<b>50</b>
A. Gambaran Umum Objek Penelitian.....	50
B. Hasil Analisis Dan Pembahasan.....	65
<b>BAB V KESIMPULAN DAN SARAN .....</b>	<b>78</b>
A. Kesimpulan .....	78
B. Saran.....	79
Daftar Pustaka .....	<b>80</b>
LAMPIRAN.....	<b>85</b>





### Daftar Tabel

Tabel 2.1 Penelitian Terdahulu .....	38
Tabel 3.1 Kriteria Rasio Efektivitas .....	44
Tabel 3.2 Kriteria Rasio Efisiensi .....	47
Tabel 4.1 Umur Penduduk Desa Khusus Pasitallu .....	49
Tabel 4.2 Tingkat Pendidikan Penduduk Desa Khusus Pasitallu .....	49
Tabel 4.3 Mata Pencarian Masyarakat Desa Khusus Pasitallu .....	<b>52</b>
Tabel 4.4 Target Penerimaan Dan Realisasi Pades .....	63
Tabel 4.5 Rasio Efektivitas Penerimaan Pades .....	65
Tabel 4.6 Rasio Efektivitas Target Penerimaan Dan Realisasi Pades .....	66
Tabel 4.7 Target Anggaran Dan Realisasi Anggaran Belanja .....	68
Tabel 4.8 Rasio Efisiensi Anggaran Belanja .....	69
Tabel 4.9 Rasio Target Anggaran Dan Realisasi Anggaran Belanja .....	70



## Daftar gambar

Gambar 2.1 .....	37
Gambar 4.1 .....	49
Gambar 4.2 .....	62
Gambar 4.3 .....	73
Gambar 4.4.....	77



## ABSTRAK

**Nama** : kisnawati  
**NIM/Jurusan** : 9040011016/akuntansi  
**Judul Penelitian** : Analisis Realisasi Anggaran Untuk Menilai Efektivitas Dan Efisiensi Kinerja Keuangan (Studi Kasus Pada Desa Khusus Pasitallu Kabupaten Kepulauan Selayar)

---

Laporan Realisasi Anggaran memberikan informasi tentang posisi keuangan yang bermanfaat bagi sebagian besar pengguna laporan dalam rangka membuat keputusan serta menunjukkan pertanggung jawaban atas penggunaan sumber daya yang dipercayakan kepada pengguna. Tujuan untuk mengetahui efektif dan efisien Kinerja Keuangan Di Desa Khusus Pasitallu pada tahun 2019-2021. Metode yang digunakan yaitu deskriptif kuantitatif dengan menggunakan rasio efektivitas dan efisiensi. Hasil penelitian menunjukkan kinerja keuangan Desa Khusus Pasitallu yang diperoleh berdasarkan tinjauan dari tingkat dan kriteria efektivitas tahun 2019-2021 tergolong dalam kategori efektif dengan persentase sebesar 100%, dan kinerja keuangan Desa Khusus pasitallu ditinjau dari tingkat dan kriteria rasio efisiensi anggaran belanja secara keseluruhan tergolong dalam kategori kurang efisien dikarenakan minimnya pengetahuan dalam mengelola anggaran belanja dengan persentase sebesar 99,78%. Sehingga hal tersebut menjadi alarm atau pengingat tersendiri bagi pemerintah Desa Khusus pasitallu supaya lebih bijak dalam menetapkan dan mengelola anggaran belanja desanya.

**Kata Kunci:** Efektivitas, Efisiensi, Kinerja Keuangan

## ABSTRACT

*The Budget Realization Report provides information about the financial position that is useful for most users of the report in order to make decisions and shows accountability for the resources entrusted to users. The aim is to find out the effectiveness and efficiency of Financial Performance in the Pasitallu Special Village in 2019-2021. The method used is descriptive quantitative by using the ratio of effectiveness and efficiency. The results showed that the financial performance of the Pasitallu Special Village obtained based on the level and effectiveness criteria for 2019-2021 was in the effective category with a percentage of 100%, and*

*the Pasitallu Special Village financial performance from the level and criteria of the overall budget ratio was relatively in the inefficient category because lack of knowledge in managing the budget with a percentage of 99.78%. So that it becomes a separate alarm or reminder for the Special Village government to be wiser in setting and managing the village budget.*

**Keywords: Effectiveness, Efficiency, Financial Performance**



## **BAB I**

### **PENDAHULUAN**

#### ***A. Latar Belakang***

Adanya undang-undang nomor 22 tahun 1999 tentang otonomi daerah, menjadikan otonomi daerah sangat penting bagi pemerintahan indonesia, hal ini di karenakan otonomi daerah memberikan kesempatan kepada daerah untuk menggali dan mengelola potensi daerahnya sendiri. Desa merupakan pemerintah yang bersentuhan langsung dengan masyarakat dan menjadi fokus utama pembangunan pemerintah. Hal ini karena sebagian besar wilayah Indonesia terletak di daerah pedesaan. Undang-undang Nomor 32 Tahun 2004 Tentang Pemerintah Daerah dan Undang-Undang Nomor 33 Tahun 2004 Tentang Perimbangan Keuangan antara Pemerintah Pusat dan Daerah mengatur bahwa unsur pokok dalam kedua undang-undang tersebut adalah gubernur, wali amanat, atau walikota. Otoritas. Kita harus lebih bertanggung jawab terhadap masyarakat setempat.

Pemerintah daerah diberikan otonomi yang lebih besar dalam membiayai dan mengelola pembangunan daerah berdasarkan prioritas anggaran yang mereka tetapkan sendiri. Dengan demikian, diharapkan adanya ruang yang lebih luas bagi pejabat daerah untuk merumuskan dan melaksanakan kebijakan pembangunan daerah sesuai dengan kebutuhannya, sesuai dengan rencana anggaran pembangunan yang telah disusun sebelumnya. Peraturan Pemerintah

Nomor 72 Tahun 2005 tentang Desa, pasal 68 ayat 1 butir C, mengatur bahwa bagian dana APBD pusat dan daerah yang diterima oleh Wali Amanat atau Pemerintah Kota untuk desa harus dibagikan sekurang-kurangnya secara proporsional kepada masing-masing desa sekurang-kurangnya 10 %. Dana ini berupa Alokasi Dana Desa atau sering disebut dengan ADD. Alokasi Dana Desa (ADD) adalah anggaran yang dialokasikan oleh Pemerintah Kabupaten kepada desa, yang diperoleh dari sebagian anggaran fiskal pusat dan daerah yang diterima Kabupaten.

Pencairan dana desa diselenggarakan oleh pemerintah desa, dengan desa sebagai tingkat terendah yang berwenang mengurus urusan desa tanpa melampaui pemberian kewenangan tersebut, serta memiliki hak penuh untuk mengatur sendiri urusannya. Masalah pribadi juga dipantau untuk menegakkan aturan. Adil dan tanpa gangguan. Apabila alokasi dana desa sesuai dengan anggaran yang telah disiapkan, maka dapat membantu pemerintah desa dalam mensejahterakan pemerintahan desa dan masyarakat desa pada umumnya. Selain itu, alokasi ADD yang memadai juga dapat memastikan daerah tidak tertinggal dan dapat bersaing dengan daerah lain.

Jakarta, Kominfo menerbitkan artikel pada tanggal 14 bulan 12 tahun 2018 kepala BPS Suharianto mengatakan bahwa di Indonesia terdapat 19.750 (26,81 persen) desa tertinggal pada tahun 2014 dan pada tahun 2018 mengalami penurunan sebesar 13.232 (17,96 persen), sedangkan desa mandiri naik dari 2.894 menjadi 5.559 desa. Salah satu provinsi yang desa berkembangnya mengalami peningkatan dari 51.026 desa menjadi 54.879. Adalah Provinsi

Sulawesi Selatan. Provinsi Sulawesi Selatan terdiri atas 21 Kabupaten yang terdiri dari 2.255 desa tertinggal dan 6 desa masuk dalam 21 kategori desa mandiri. Salah satu Kabupaten di Provinsi Sulawesi Selatan yang mengalami masalah desa tertinggal adalah Kabupaten Kepulauan Selayar yang terdiri atas 10 Kecamatan dan terdiri dari 81 desa, yang dimana terdapat 56 desa tertinggal dan 11 desa berkembang serta 14 desa sangat tertinggal.

Nasib suatu daerah tergantung bagaimana daerah tersebut mengelola keuangannya. Pemerintah dikatakan bersih apabila pemerintah tersebut mampu menyediakan informasi yang transparan dan akuntabel. Akuntabilitas erat kaitannya dengan tanggungjawab sedangkan transparan berkaitan dengan keterbukaan terhadap pengelolaan dan pelaporan keuangan desa, (Irfan, majid, umar dan aditiya 2021). Dijelaskan dalam hadis Muttafaqun ‘Alaih yang berbunyi:

Dari ‘abdullah bin umar bahwa dia mendengar rasulullah telah bersabda: setiap kalian adalah “*pemimpin dan setiap pemimpin akan diminta pertanggung jawaban atas yang dipimpinnya. Imam (kepala negara) adalah pemimpin tentu diminta pertanggung jawaban atas rakyatnya. Seorang suami dalam keluarganya adalah pemimpin, hendak diminta pertanggung jawaban atas keluarganya. Seorang istri adalah pemimpin di dalam urusan rumah tangga suaminya dan akan diminta pertanggung jawaban atas urusan rumah tangga tersebut. Seorang asisten rumah tangga merupakan pemimpin terhadap urusan harta tuannya dan akan diminta pertanggung jawaban atas urusan tanggung jawabnya tersebut.*” (Muttafaqun ‘Alaih).

Hadis diatas menjelaskan bahwa setiap manusia adalah pemimpin dan seorang pemimpin dimintai pertanggungjawaban atas kepemimpinannya yang mendapat tugas berupa amanah yaitu apapun jabatan yang ada pada diri seseorang, dia harus mempertanggung jawabkan tugas yang diberikan kepadanya di hadapan yang dipimpin dan di dalam pengadilan Allah SWT kelak. Tidak ada seorangpun mampu melepaskan diri dari tanggung jawab itu. Di daerah Kabupaten Kepulauan Selayar terdapat dua desa yang bermasalah pada laporan pertanggung jawabannya, salah satunya Desa Khusus Pasitallu.

Desa Khusus Pasitallu Timur merupakan desa tertinggal yang mengalami terjadinya penyimpangan terhadap laporan keuangannya, atau terjadinya korupsi terhadap anggaran yang dilakukan oleh aparat Desa Khusus Pasitallu Timur. Hal ini bisa terungkap karena banyaknya pembangunan yang terbengkalai seperti kurangnya volume pada fisik pembangunan jalan desa dan pembangunan tanggul penahan ombak Desa Khusus Pasitallu pada masa jabatan yang hampir berakhir. Hingga terhadap kasus tersebut penyidik Polres Kepulauan Selayar menetapkan tersangka kepala desa, Bendahara dan Sekertaris Desa terjerat hukum.

Hal tersebut diperkuat pada penjelasan Kasi Pidsus Kejari Kabupaten Kepulauan Selayar dilansir dari Rakyat Sulsel.com yaitu dijelaskan bahwa penanganan kasus dugaan alokasi dana desa (ADD) tahun anggaran 2015-2017, Desa Khusus Pasitallu Kecamatan Takabonerate Kabupaten Kepulauan Selayar, bahwa kasus tersebut telah merugikan negara sebesar Rp 950 juta lebih atau



kurang lebih Rp 1 Miliar. Dari kasus diatas menandakan bahwa pengelolaan anggaran di sektor publik khususnya pemerintah desa belum cukup baik.

Dengan adanya peristiwa tersebut, sangat dibutuhkan adanya pengelolaan anggaran yang baik dan sangat penting bagi kelangsungan dan perkembangan organisasi karena erat kaitannya dengan kelangsungan hidup masyarakat banyak (sayuti, majid dan juardi 2018). Oleh sebab itu, organisasi sektor publik dalam mengelola anggaran hendaknya menerapkan prinsip efisiensi dan efektivitas sebagai indikator kinerja keuangan suatu perusahaan. Selain itu, menurut Rustam dkk (2021), tata kelola pemerintahan yang baik adalah kerjasama antara pemerintah dan masyarakat untuk mencapai pemerintahan yang efektif, transparan, dan akuntabel. Artinya pemerintah harus bertanggungjawab dan transparan dalam mengelola dana serta mempertanggungjawabkan kegiatan kepada masyarakat dengan kejujuran dan kebenaran.

Peraturan Pemerintah Nomor 58 Tahun 2005, Pasal 4(1) menyatakan bahwa urusan keuangan daerah dikelola secara tertib sesuai dengan peraturan perundang-undangan, dengan memperhatikan efisiensi, keekonomian, efektivitas, transparansi, dan akuntabilitas. Prinsip keadilan, kesetaraan dan manfaat bagi masyarakat dan semakin yakin dengan Pasal 54(2) yang menyatakan bahwa pelaksanaan belanja daerah harus berdasarkan asas ekonomis, tidak mewah, efisien, efisien dan sesuai dengan ketentuan undang-undang.

Dijelaskan dalam hadis yang diriwayatkan oleh Nasa'i yang berbunyi:

Dari amr bin syuaib dari ayahnya dari kakeknya berkata, Rasul SAW bersabda: *“makan dan minumlah, bersedekahlah serta berpakaianlah dengan tidak berlebihan dan tidak sombong.”* (HR. Nasa'i)

Hadits diatas menjelaskan tentang pelajaran mengenai islam sebenarnya bertujuan untuk mengingatkan umat manusia agar membelanjakan harta sesuai kemampuannya. Pengeluaran tidak seharusnya melebihi pendapatan dan juga tidak menekan pengeluaran pada kebakhilan. Manusia sebaiknya bersifat moderat dalam pengeluaran sehingga tidak mengurangi sirkulasi kekayaan dan juga tidak melemahkan kekuatan ekonomi masyarakat akibat pemborosan.

Efektivitas merupakan ukuran keberhasilan dalam mencapai tujuan yang telah ditetapkan. Jika tugas dapat diselesaikan dengan mendefinisikan metode yang ditentukan, metode tersebut benar atau efektif. Efisiensi adalah kriteria efektivitas yang mengacu pada sejauh mana organisasi menggunakan sumber daya yang langka. Peraturan no. 13 Tahun 2006 Menteri Dalam Negeri tentang Pedoman Pengelolaan Keuangan Daerah pasal 4 ayat 4 menyebutkan bahwa efektivitas adalah tercapainya hasil program dengan tujuan yang telah ditetapkan, atau melalui perbandingan antara keluaran dan hasil. Sedangkan efisiensi pada ayat (5) terdiri dari pencapaian keluaran yang maksimal dengan masukan tertentu atau penggunaan masukan yang seminimal mungkin untuk memperoleh keluaran tertentu.

Efisiensi dan efektivitas mengacu pada penggunaan sumber daya atau situasi keuangan yang ada secara ekonomis, ekonomis, atau efisien, dilaksanakan

dengan benar, memenuhi tujuan atau menjadi efektif, dan memastikan bahwa hasil yang dicapai sebanding dengan sumber daya yang ada. dapat didefinisikan sebagai sejauh mana penggunaan atau produktivitas itu wajar. Efisiensi atau kegunaan adalah perbandingan antara keluaran dan masukan.

Dalam penelitian Aditiya. dkk (2022) dalam konteks good governance, efisiensi dan efektivitas dapat diukur dengan beberapa indikator, seperti: 1) Penggunaan sumber daya yang minimal untuk mencapai tujuan. 2) Pengurangan biaya dan waktu dalam proses pengelolaan sumber daya. 3) Peningkatan produktivitas dan kualitas layanan. 4) Pencapaian tujuan yang diinginkan, seperti meningkatkan kualitas hidup masyarakat dan mempromosikan pembangunan yang berkelanjutan. 5) Peningkatan kepuasan masyarakat terhadap layanan yang diberikan. 6) Peningkatan kemampuan pemerintah dalam mengelola sumber daya dan membuat keputusan yang tepat.

Dengan demikian, efisiensi dan efektivitas dapat menjadi ukuran yang penting dalam menilai kinerja pemerintah dan lembaga lainnya dalam mengelola sumber daya dan mencapai tujuan yang diinginkan.

Pengukuran kinerja sangat penting untuk menilai akuntabilitas organisasi dan manajer dalam menghasilkan pelayanan publik yang lebih baik. Akuntabilitas tidak terbatas pada kemampuan untuk menunjukkan bagaimana dana publik digunakan secara efektif, efisien dan ekonomis. Pengukuran kinerja digunakan sebagai dasar untuk melakukan evaluasi kinerja. Artinya, digunakan untuk menilai keberhasilan atau kegagalan suatu organisasi dalam suatu program

atau kegiatan. Berdasarkan latar belakang tersebut penelitian ini bertujuan untuk mengkaji lebih lanjut mengenai **Realisasi Anggaran Untuk Menilai Efektivitas Dan Efisiensi Kinerja Keuangan.**

### ***B. Rumusan Masalah***

Merujuk pada latar belakang di atas, Untuk mengevaluasi efektivitas dan efisiensi kinerja keuangan, para ahli berusaha untuk melihat lebih dekat bagaimana anggaran itu benar-benar direalisasikan. Hal itu dilakukan sebagai salah satu bentuk usaha untuk memulihkan nama baik organisasi publik untuk pengembang amanah peneliti akan mencoba menganalisis realisasi anggaran yang menampilkan kondisi suatu keuangan desa yang sebenarnya. Hal ini, maka rumusan masalah dalam penelitian ini yaitu apakah kinerja Keuangan di Desa Khusus Pasitallu sudah efektif dan efisien?

### ***C. Tujuan Penelitian***

Dari rumusan masalah diatas maka tujuan yang hendak dicapai pada penelitian ini untuk mengetahui apakah Kinerja Keuangan Di Desa Khusus Pasitallu sudah efektif dan efisien?

### ***D. Manfaat Penelitian***

Penelitian ini diharapkan dapat memberikan manfaat kepada pihak sebagai berikut:

1. Manfaat teoritis, Penelitian ini diharapkan dapat menambah wawasan mengenai efektivitas dan efisiensi kinerja keuangan Desa Khusus Pasitallu dan dijadikan sebagai bahan acuan untuk penelitian-penelitian

selanjutnya dan diharapkan dapat memberikan sumbangsi pengetahuan bagi pembaca.

2. Manfaat praktis, Bagi pengambil keputusan pemerintah daerah dan pemerintah pusat, dapat ditentukan seberapa baik anggaran dana desa didistribusikan untuk pemberdayaan masyarakat desa. Keuangan desa yang efektif akan memberikan efek yang menguntungkan dalam menghasilkan pertumbuhan ekonomi desa, daerah, dan pusat, para pelaku ekonomi masyarakat dapat belajar. Kajian ini dapat dijadikan referensi oleh para akademisi yang melakukan kajian serupa atau tambahan tentang peran Dana Desa dalam pemberdayaan dan pengembangan masyarakat pedesaan.

## BAB II

### TINJAUAN TEOROTIS

#### *A. Stakeholder theory*

Studi yang pertama kali mengemukakan mengenai stakeholder adalah strategic management : *A stakeholder approach*. Pemangku kepentingan awalnya dimasukkan ke dalam teori manajemen sebagai tanggapan atas ketidaksepakatan dengan kriteria efektivitas keuangan sepihak. Buku Richard E. Freeman *Strategic Management: A Stakeholder Approach* memuat fondasinya. Prinsip inti dari teori pemangku kepentingan adalah bahwa efisiensi organisasi ditentukan oleh kapasitasnya untuk memuaskan pemegang saham dan agen yang memegang sahamnya, selain pemegang saham. dari Freeman (1984). Teori stakeholder berkonsentrasi dan terfokus pada kelompok pemangku kepentingan tertentu.

Ramizes dalam bukunya *cultivating peace*, mengidentifikasi berbagai pendapat mengenai stakeholder. Friedman mendefinisikan stakeholder sebagai komunitas atau perorangan yang mampu mempengaruhi atau menerima pengaruh dari suatu capaian target tertentu (syukur, majid, suhartono dan aditiya 2021). Selain itu Biset secara singkat mengidentifikasi stakeholder adalah orang dengan suatu kepentingan atau perhatian pada permasalahan tertentu. Sedangkan Grimble and Wellard melihat stakeholder dari segi posisi penting dan pengaruh yang mereka miliki (Azheri 2012). Dari definisi tersebut, maka stakeholder dapat disimpulkan sebagai keterikatan yang didasari oleh kepentingan tertentu

sehingga dengan demikian, jika bicara mengenai stakeholder theory berarti membahas hal-hal yang berkaitan dengan kepentingan berbagai pihak.

### ***B. Anggaran***

Menurut Indra (2010: 191), anggaran adalah rencana operasi keuangan yang terdiri dari perkiraan pengeluaran yang dimaksudkan. Ini juga berfungsi sebagai sumber pendapatan yang diantisipasi untuk pembiayaan selama periode waktu tertentu.

Menurut Mardiasmo (2009: 61), penganggaran adalah proses atau metode untuk membuat anggaran, sedangkan anggaran adalah pernyataan kinerja yang diproyeksikan untuk dicapai untuk periode waktu tertentu yang dinyatakan dalam istilah keuangan.

Menurut Deddi (2006:48), anggaran adalah prakiraan kinerja yang akan dicapai selama melaksanakan tugas-tugas operasional. Untuk memenuhi tujuan perusahaan, diperlukan perencanaan yang baik. Anggaran adalah alat yang digunakan dalam perencanaan, dan itu mencakup jadwal tugas yang harus dilakukan serta tujuan yang harus dicapai dalam jangka waktu tertentu.

Anggaran dapat dibuat untuk berbagai tujuan, seperti pengendalian keuangan, perencanaan pengelolaan, pengutamaan pengguna dana, dan akuntabilitas public. Anggaran adalah rencana kegiatan yang diwujudkan dalam bentuk keuangan dalam lingkup laporan perkiraan pengeluaran untuk suatu periode waktu tertentu. Anggaran juga dapat dipahami sebagai berikut: Anggaran adalah rencana kerja yang disusun dengan cermat berdasarkan pengalaman masa lalu dan proyeksi masa depan. berdasarkan ketepatan dan

kekhususan anggaran sehingga staf dapat menggunakannya sebagai pedoman dalam melakukan suatu pekerjaan.

Menurut Mardiasmo (2009:63), anggaran menjadi signifikan karena beberapa alasan, antara lain:

1. Pemerintah menggunakan anggaran sebagai alat untuk memandu pembangunan sosial ekonomi, menjaga konsistensi, dan meningkatkan standar hidup masyarakat.
2. Anggaran diperlukan karena kebutuhan dan keinginan masyarakat yang terus berkembang dan tidak berkesudahan, yang melebihi keterbatasan sumber daya yang tersedia. Isu sumber daya yang langka (resource scarcity), pilihan (choice), dan trade-offs memerlukan anggaran.
3. Untuk memastikan bahwa pemerintah bertanggung jawab kepada rakyat, diperlukan anggaran. Anggaran publik dalam hal ini berfungsi sebagai alat untuk melembagakan akuntabilitas publik oleh lembaga publik yang sudah ada.

### **1. Fungsi Anggaran**

Menurut Mardiasmo (2009:63), anggaran memiliki beberapa tujuan, antara lain:

- a. Penganggaran sebagai alat perencanaan (planning loaf),
- b. alat kontrol,
- c. alat kebijakan fiskal,
- d. alat politik,
- e. alat kolaborasi dan komunikasi, dll.



- f. Anggaran sebagai alat evaluasi kinerja (performance measurement),
- g. Penganggaran sebagai alat untuk memotivasi dan membangun ruang publik (public sphere)

## **2. Karakteristik Anggaran yang Baik**

Menurut Indra (2006:82), penyusunan anggaran dikatakan berhasil jika memenuhi kriteria sebagai berikut:

- a. Sebuah program menciptakan anggaran.
- b. Perencanaan strategis, yang melibatkan proses memilih tujuan perusahaan dan mengembangkan rencana untuk mencapainya, adalah langkah pertama dalam proses manajemen organisasi. Penciptaan program untuk membantu bisnis mencapai tujuan yang digariskan dalam rencana strategis datang berikutnya dalam proses manajemen.
- c. Karakteristik pusat pertanggungjawaban yang didirikan perusahaan dipertimbangkan saat membuat anggaran.
- d. Menurut fitur input dan output. Pusat input dan output, pusat tanggung jawab, dan pusat biaya, pendapatan, laba, dan investasi adalah empat kelompok yang membentuk korporasi.
- e. Sebagai instrumen perencanaan dan manajemen
- f. Dengan anggaran, organisasi menyadari semua persyaratan.

## **3. Tujuan Penyusunan Anggara**

Membuat anggaran melayani tujuan berikut, menurut Ellen et al yaitu:

- a. Untuk memberikan arahan tentang apa yang ingin dicapai oleh manajemen dan untuk secara jelas dan terbuka menyatakan harapan dari tujuan perusahaan.
- b. Menginformasikan kepada pihak-pihak terkait tentang harapan manajemen untuk memastikan bahwa anggaran diterima dan dilaksanakan.
- c. Untuk menawarkan jadwal tugas yang komprehensif dengan maksud menurunkan ambiguitas dan menawarkan individu dan organisasi tindakan yang jelas dalam mengejar tujuan organisasi.
- d. Mengkoordinasikan formula atau pendekatan yang akan digunakan untuk memanfaatkan sumber daya yang tersedia secara maksimal.
- e. Untuk membuat alat yang tersedia untuk memantau dan mengatur kinerja individu dan kelompok, memberikan data yang mendukung perlunya tindakan perbaikan.

Berdasarkan pendapat-pendapat yang dikemukakan di atas, dapat disimpulkan bahwa banyak faktor penting yang harus diperhatikan dalam membuat anggaran agar dapat membantu manajer dalam menjalankan operasi bisnis dan sesuai dengan segala sesuatu yang telah direncanakan, memungkinkan tercapainya tujuan penganggaran. tercapai secara efektif dan efisien.

### ***C. Anggaran Sektor Publik***

Anggaran Sektor Publik adalah rencana keuangan yang mempertimbangkan pendapatan dan pengeluaran masa depan yang diantisipasi dengan menggunakan data dari masa lalu sebagai titik perbandingan saat

membuat anggaran. Penganggaran adalah proses politik dalam organisasi sektor publik karena di sektor publik anggaran harus diungkapkan kepada publik untuk kritik, diskusi, dan umpan balik. Di sektor publik, anggaran digunakan sebagai alat perencanaan dan pengelolaan untuk semua jenis sumber daya, termasuk sumber daya keuangan.

Kemajuan suatu negara sangat bergantung pada sektor publik. Kegagalan di sektor publik dapat berdampak pada sektor sosial dan korporasi, yang dapat menyebabkan bencana nasional. Oleh karena itu, pengembangan sektor publik secara berkelanjutan menjadi penting dan tidak boleh diabaikan.

Menurut Mardiasmo (2009:62), anggaran publik mencakup rencana kegiatan yang digambarkan sebagai rencana perolehan pendapatan dan pengeluaran dalam satuan moneter. Anggaran publik, dalam bentuknya yang paling dasar, adalah laporan yang merinci situasi keuangan organisasi dan berisi data tentang pendapatan, pengeluaran, dan aktivitas. Proses penghitungan alokasi keuangan untuk setiap program dan kegiatan dikenal sebagai penganggaran sektor publik. Publik harus dididik tentang anggaran di sektor publik untuk umpan balik, diskusi, dan kritik. Anggaran sektor publik berfungsi sebagai alat untuk memantau bagaimana anggaran publik dikelola dan bagaimana kegiatan yang didanai oleh publik dilakukan.

Anggaran adalah alat manajemen yang penting karena memungkinkan perencanaan, pengorganisasian, dan evaluasi kemajuan suatu kegiatan. Anggaran adalah rencana tertulis untuk kegiatan organisasi yang diukur untuk jangka waktu tertentu dan biasanya dinyatakan dalam satuan uang (Nafarin,

2012: 19). Sedangkan “Committee on Governmental Accounting” yang dikutip oleh Haruman (2010), mendefinisikan anggaran sebagai rencana operasi keuangan yang mencakup perkiraan pengeluaran yang diusulkan dan sumber pendapatan yang diharapkan untuk membiayainya dalam jangka waktu tertentu, definisi tersebut adalah berbeda dengan yang digunakan oleh Panitia.

### **1. Fungsi Anggaran Sektor Publik**

Anggaran sektor publik melayani sejumlah tujuan utama, termasuk sebagai berikut:

#### **a. Perencanaan**

Sebuah instrumen pengendalian manajemen yang digunakan untuk mencapai tujuan adalah anggaran. Semua operasi yang akan dilakukan oleh organisasi sektor publik dijadwalkan dalam anggaran sektor publik, bersama dengan informasi tentang pengeluaran yang diperlukan dan sumber pendapatan yang diantisipasi. Sebagai alat perencanaan, anggaran digunakan untuk membuat tujuan dan sasaran kebijakan yang akan dilaksanakan sesuai dengan visi, misi, dan sasaran yang telah ditetapkan, merencanakan berbagai program dan kegiatan serta sumber pendanaan, mengalokasikan anggaran untuk menyiapkan program dan kegiatan, serta menentukan indikator kinerja dan keberhasilan strategi.

#### **b. Pengendalian**

Semua pengeluaran dan pendapatan dapat dijelaskan kepada publik karena anggaran mencakup rencana yang jelas untuk pendapatan dan

pengeluaran entitas sektor publik. Tujuan anggaran sebagai alat kontrol adalah untuk meyakinkan organisasi sektor publik bahwa mereka memiliki kapasitas keuangan untuk mendanai rencana program mereka. Pengendalian anggaran publik dapat dilakukan dengan empat cara yang berbeda: dengan membandingkan kinerja anggaran dengan realisasi, dengan mencari tahu perbedaan anggaran, dengan mengidentifikasi item biaya yang dapat dikendalikan dan yang tidak, dan dengan merevisi anggaran untuk memperhitungkan biaya dan pendapatan dari tahun yang akan datang.

c. Kebijakan Fiskal

Dengan menggunakan anggaran dapat diketahui bagaimana kebijaksanaan fiskal yang hendak dijalankan, dengan demikian akan mudah untuk memprediksi dan mengestimasi ekonomi dan organisasi. Anggaran dapat digunakan untuk mendorong, mengkoordinasikan dan memfasilitasi kegiatan ekonomi dan mempercepat pertumbuhan ekonomi masyarakat.

d. Politik

Anggaran dapat digunakan sebagai alat politik yaitu berbentuk dokumen politik yang dapat dijadikan komitmen kesepakatan eksekutif dan legislatif atas penggunaan anggaran publik untuk kepentingan tertentu.

e. Koordinasi dan Komunikasi

Dalam menyusun anggaran dilakukan komunikasi dan koordinasi antara unit kerja. Dalam perencanaan dan pelaksanaan anggaran harus di komunikasikan ke seluruh bagian organisasi. Anggaran publik yang disusun dengan baik mampu mendeteksi terjadinya inkonsistensi suatu unit kerja di dalam pencapaian tujuan organisasi

f. Penilaian Kerja

Perencanaan dan pelaksanaan anggaran dapat berfungsi sebagai evaluasi efektivitas manajemen. Efektivitas pengelolaan dapat dievaluasi berdasarkan pencapaian tujuan anggaran dan pelaksanaan efisiensi anggaran.

g. Motivasi

Para pemimpin dan staf mungkin termotivasi untuk beroperasi secara efektif dan efisien dengan anggaran. Dengan membuat anggaran yang tepat dan mampu melaksanakannya sesuai dengan tujuan dan sasaran organisasi.

h. Menciptakan Ruang Publik

Anggaran publik dapat dimanfaatkan sebagai alat untuk menciptakan ruang publik di mana berbagai organisasi sektor publik, termasuk birokrat kabinet dan DPR/MPR serta masyarakat umum, LSM, perguruan tinggi, dan organisasi lainnya, tidak boleh diabaikan. Secara tidak langsung dan langsung, sejumlah pemangku kepentingan terlibat dalam penganggaran publik.

#### ***D. Realisasi anggaran sektor publik***

Realisasi anggaran adalah pelaksanaan dari anggaran yang telah direncanakan. Dimana realisasi anggaran harus sesuai dengan apa yang telah direncanakan sebelumnya, tidak boleh kurang maupun lebih. Jadi apa yang telah direncanakan sebelumnya, tidak boleh kurang maupun lebih. Jadi apa yang dilaporkan realisasi anggaran adalah anggaran sebenarnya yang telah direalisasi tanpa menambah maupun mengurangi. Hal ini sesuai dengan QS.As-Shaff ayat 3 yaitu:

تَعْلَوْنَ لَا مَا تَقُولُوا أَنَّ اللَّهَ عِنْدَ مَقْنَا كَبْرَ (3)

Terjemahannya:

“amat besar kebencian di sisi Allah bahwa kamu mengatakan apa-apa yang tidak kamu kerjakan.” (Al-Qur’an Kemenag 2021)

Iman yang kuat ditunjukkan dengan menepati janji. Kepercayaan dan rasa hormat dari masyarakat adalah hasil dari karakter yang baik dan sikap simpatik terhadap orang lain. Di sisi lain, perilaku buruk dan sikap tidak manusiawi merupakan indikasi kurangnya iman dan mengarah pada perilaku yang melanggar komitmen, yang melahirkan ketidakpercayaan dan penghinaan di masyarakat. Islam juga mengutuk keras orang-orang yang suka berbohong dan melanggar janji. Selain mendidik anak-anak untuk beriman kepada Allah dan Rasul-Nya serta mempersiapkan diri untuk menunaikan berbagai macam ibadah wajib, alangkah baiknya jika menepati janji dan berkata jujur dijadikan tujuan utama pendidikan agar orang beriman tidak memiliki sifat tercela.

Laporan realisasi anggaran, atau disingkat LRA, adalah dokumen yang memberikan gambaran umum tentang sumber daya ekonomi yang dikelola, alokasinya, dan penggunaannya. Ini juga membandingkan anggaran dengan bagaimana itu benar-benar dilaksanakan selama periode pelaporan, yang mencakup unsur pendapatan dan pengeluaran. Catatan atas laporan keuangan dapat memberikan penjelasan yang komprehensif tentang laporan realisasi anggaran yang disajikan dalam laporan keuangan. Penjelasan tersebut mencakup ringkasan lengkap dari semua data yang mempengaruhi bagaimana anggaran diimplementasikan, termasuk kebijakan fiskal dan moneter, penyebab perbedaan yang signifikan antara anggaran dan kenyataan, dan statistik yang memerlukan penjelasan lebih lanjut. Prakiraan sumber daya keuangan yang akan diterima dari laporan realisasi anggaran.

### **1. Tujuan Laporan Realisasi Anggaran Publik**

Tujuan standar laporan realisasi anggaran adalah untuk mempublikasikan kegiatan keuangan pemerintah yang memenuhi persyaratan laporan keuangan dan meletakkan dasar bagi pemerintah untuk menyajikan laporan realisasi anggaran dalam rangka memenuhi persyaratan hukum dan peraturan untuk akuntabilitas. Laporan realisasi anggaran membandingkan dan membedakan data mengenai realisasi dan anggaran entitas. Tingkat pencapaian tujuan yang telah ditetapkan oleh legislatif dan eksekutif sesuai dengan peraturan perundang-undangan ditunjukkan dengan perbandingan antara anggaran dan realisasinya.



Laporan realisasi anggaran sangat membantu dalam memperkirakan sumber daya ekonomi dalam hal pendapatan yang digunakan untuk mendukung operasi pemerintah pusat dan daerah. Penelitian ini juga memperkirakan kemungkinan ketidakpastian sumber daya ekonomi terkait dengan inisiatif pemerintah. Laporan konsumen dapat belajar dari laporan realisasi anggaran apakah ada tanda-tanda bahwa sumber daya ekonomi diperoleh dan digunakan atau tidak:

- a. Telah dilaksanakan dengan sukses, ekonomis, dan efisien,
- b. Harga adalah dalam alasan,
- c. Telah mematuhi semua hukum dan peraturan yang relevan.

## **2. Komponen Laporan Realisasi Anggaran Publik**

### **a. Perolehan LRA**

Dalam rangka menyusun penerimaan LRA untuk memenuhi tuntutan pertanggungjawaban sesuai dengan ketentuan dan untuk pengendalian penyelenggaraan pemerintahan pusat dan daerah, masyarakat wajib memberikan pendapatan negara/daerah kepada pemerintah. Ketika uang disimpan dalam rekening kas umum negara bagian atau daerah, pendapatan diumumkan. Pendapatan harus dicatat dengan menggunakan prinsip akuntansi bruto, yaitu pencatatan penerimaan bruto; catatan tidak diperbolehkan. Namun, jika biaya pendapatan bersifat variabel dan tidak dapat dianggarkan di muka karena prosedurnya belum selesai, nilai bersih dapat dicatat.

b. Pengeluaran

Pengeluaran pemerintah adalah peningkatan ekuitas anggaran saat ini untuk pengeluaran yang tercantum dalam dokumen otoritas kredit anggaran (penjatahan). Pengeluaran dapat diproduksi untuk alasan kontrol bagi manajemen untuk memantau kemanjuran dan efisiensi pengeluaran ini. Pengeluaran disusun untuk memenuhi kebutuhan akuntabilitas sesuai dengan ketentuan. Anggaran kas kecil yang diberikan kepada bendahara pengeluaran dapat digunakan untuk melakukan pembayaran pengeluaran secara langsung maupun tidak langsung. Dalam hal jumlah, penunjukan, dan penerima diketahui, pembayaran dilakukan langsung kepada pihak yang berhak. Pemerintah menggunakan dana kas kecil untuk menutupi pengeluaran lembaga yang sedang berjalan. Pemerintah pada dasarnya beroperasi di bawah struktur anggaran tetap. Jika terjadi kesalahan dalam pengeluaran pengeluaran, penerimaan pengeluaran pengeluaran dikoreksi.

c. Pendapatan dan Pengeluaran LRA

Selisih lebih antara pendapatan dan pengeluaran LRA untuk periode pelaporan tertentu dikenal sebagai surplus-LRA. Defisit-LRA adalah penjumlahan dari pengeluaran dan pendapatan periode pelaporan-LRA sebagaimana didokumentasikan dalam Surplus/Defisit-LRA. Di tingkat federal atau pemerintah daerah,

jurnal penutup digunakan untuk menghitung surplus/defisit-LRA selama proses konsolidasi.

d. Pembiayaan

Dalam konteks penganggaran publik, pembiayaan mengacu pada setiap pendapatan yang harus diganti atau pengeluaran yang harus diperoleh kembali, baik pada tahun anggaran berjalan maupun tahun anggaran berikutnya, dengan tujuan utama menutupi defisit atau memaksimalkan surplus anggaran. Semua penerimaan kas daerah dari pembayaran kembali pinjaman, penjualan obligasi publik, hasil dari privatisasi bisnis lokal, penerimaan pinjaman tambahan dari pihak ketiga, dan penjualan aset jangka panjang lainnya dianggap sebagai penerimaan pembiayaan. Pada saat dana disetorkan ke rekening Kas Umum Negara/Daerah, penerimaan pembiayaan diakui dan dicatat secara bruto. Sedangkan pada saat dikeluarkan dari rekening Kas Umum Negara/Daerah, beban pembiayaan diakui.

e. Selisih lebih serta kurang pembiayaan anggaran (SiLPA/SiKPA)

Selisih lebih kurang antara realisasi penerimaan dan pengeluaran dalam satu periode laporan merupakan selisih lebih/kurang pembiayaan anggaran (SiLPA/SiKPA). Pada akhir tahun anggaran, rekening Surplus/Defisit dan pembiayaan bersih ditutup, dan SiLPA/SiKPA diterima. Informasi ini kemudian ditransfer ke Laporan Perubahan Saldo Anggaran Lebih.

### ***E. Pemerintah Desa***

Undang Undang Nomor 6 Tahun 2014 tentang desa merupakan kesatuan masyarakat hukum yang memiliki batas wilayah yang berwenang untuk mengatur dan mengurus urusan pemerintah, hak asal usul, dan tradisional yang diakui dalam sistem pemerintahan Negara Kesatuan Republik Indonesia. Undang Undang Nomor 6 Tahun 2014 tentang desa, pemerintahan desa adalah suatu sistem pemerintahan Negara Republik Indonesia dalam menyelenggarakan urusan pemerintahan dan seluruh kepentingan masyarakat setempat.

Pemerintah desa merupakan lembaga perpanjangan pemerintah pusat yang memiliki peran strategi untuk mengatur dan mengukur masyarakat yang ada di pedesaan demi mewujudkan pembangunan pemerintah. Berdasarkan peranannya, maka diterbitkan peraturanperaturan atau undang-undang yang berkaitan dengan pemerintahan desa yang mengatur tentang pemerintahan desa, sehingga roda pemerintahan berjalan dengan optimal menurut Wiratna (2015:121). Pemerintahan desa merupakan kepala desa atau yang disebut dengan nama lain dibantu perangkat desa sebagai unsur penyelenggara pemerintah desa.

Beberapa pengertian maka dapat disimpulkan bahwa pemerintah desa adalah lembaga pemerintahan desa yang dipimpin oleh kepala desa yang diatur menurut undang undang, serta mengatur dan mengurus masyarakatnya di desa dalam membangun pemerintahan untuk mencapai tujuan tertentu.

## 1. Keuangan Desa

Keuangan desa adalah semua hak dan kewajiban dalam bentuk satuan uang, serta segala sesuatu baik berupa uang maupun barang yang dapat menjadi milik desa (Wiratna 2015:123). Keuangan desa terdiri atas tiga, pertama itu pendapatan yang terdiri dari Pendapatan Asli Desa yaitu hasil usaha desa, hasil kekayaan desa, hasil swadaya dan partisipasi masyarakat - lain-lain pendapatan asli desa. Selanjutnya bagi hasil pajak daerah, bagian dari retribusi daerah, alokasi dana desa serta hibah dan sumbangan pihak ketiga. Kedua Belanja Desa terdiri dari beberapa kelompok belanja yaitu langsung dan tidak langsung. Ketiga pembiayaan terdiri dari penerimaan pembiayaan dan pengeluaran pembiayaan.

## 2. Laporan Keuangan Desa

Tahap laporan keuangan desa ada tiga yaitu pertama membuat rencana berdasarkan visi misi yang dituangkan dalam penyusunan anggaran. Kedua anggaran yang dibuat terdiri dari akun pendapatan, belanja, pembiayaan.

Setelah anggaran disahkan maka perlu dilaksanakan. Dalam pelaksanaan timbul transaksi. Transaksi tersebut harus dilakukan pencatatan lengkap dengan pengumpulan bukti-bukti transaksi, kemudian berdasarkan transaksi ini dicatat dalam jurnal, buku

besar, neraca saldo, jurnal penyesuaian, neraca. Neraca berfungsi untuk mengetahui kekayaan atau posisi keuangan desa. Ketiga Selain menghasilkan neraca bentuk pertanggungjawaban pemakaian anggaran dibuat laporan realisasi anggaran desa.

#### ***F. Anggaran Pendapatan Dan Belanja Desa (APBDes)***

Anggaran Pendapatan dan Belanja Desa (APBDes) adalah rencana keuangan tahunan desa yang bersumber dari pendapatan desa (Jan Hoesada 2019:96). Menurut UU No. 6 Tahun 2014 Tentang Desa, Anggaran Pendapatan dan Belanja Desa (APBDes) adalah pertanggung jawaban dari pemegang manajemen desa untuk memberikan informasi tentang segala aktifitas dan kegiatan desa kepada masyarakat desa. pemerintah atas pengelolaan Dana Desa dan pelaksanaan berupa rencana-rencana program yang dibiayai dengan uang Desa.

Selain itu APBDes ini juga dapat diartikan sebagai Dokumen Desa yang memuat sumber-sumber penerimaan anggaran lokasi pengeluaran Desa dalam kurung waktu satu tahun. Dalam APBDes berisi pendapatan, belanja dan pembiayaan desa. Rancangan APBDes dibahas dalam musyawarah perencanaan pembangunan Desa. Di dalam musyawarah tersebut kepala Desa dengan Badan Permusyawaratan Desa (BPD) menetapkan APBDes setiap tahun sesuai dengan peraturan Desa.

##### **1. Penyusunan Rancangan APBDes**

Jika RKP Desa telah ditetapkan, maka dilanjutkan dengan penyusunan APBDes. Rencana Kegiatan dan Rencana Anggaran Biaya

yang sudah ditetapkan dalam RKP Desa menjadi pedoman proses penganggarannya. Secara umum proses penyusunan APBDes adalah sebagai berikut:

- a. Pelaksana kegiatan menyampaikan usulan anggaran kegiatan pada Sekretaris Desa berdasarkan RKP Desa yang telah ditetapkan.
- b. Sekretaris Desa menyusun rancangan Peraturan Desa tentang APBDes (RAPBDes) dan menyampaikan kepada Kepala Desa.
- c. Kepala Desa menyampaikan pada Badan Permusyawaratan Desa untuk dibahas bersama dan disepakati.
- d. Rancangan Peraturan Desa tentang APBDes yang sudah disepakati bersama lalu disampaikan oleh kepala desa kepada bupati melalui camat.
- e. Bupati menetapkan hasil evaluasi dari Rancangan APBDes paling lama 20 hari sejak diterima Rancangan Peraturan Desa tentang APBDes. Bupati tidak memberikan hasil evaluasi dalam batas waktu. Peraturan Desa berlaku dengan sendirinya.
- f. Peraturan Desa tentang APBDes ditetapkan paling lambat tanggal 31 Desember tahun anggaran berjalan.

## **2. Perubahan APBDes**

APBDes yang sudah ditetapkan di dalam Peraturan Desa dimungkinkan untuk perubahan. Perubahan APBDes dapat dilakukan dalam satu tahun anggaran. Perubahan APBDes dapat dilakukan apabila terjadi:

- a. Keadaan yang menyebabkan harus dilakukan pergeseran antar jenis belanja.
- b. Keadaan yang menyebabkan Sisa Lebih Perhitungan Anggaran (SilPA) pada tahun sebelumnya harus digunakan dalam tahun berjalan.
- c. Penambahan dan pengurangan dalam pendapatan desa pada tahun berjalan.
- d. Peristiwa khusus yang meliputi bencana alam, kritis publik, kritis ekonomi, dan kerusuhan sosial yang berkepanjangan.
- e. Perubahan mendasar atas kebijakan pemerintah dan pemerintah desa.

#### ***G. Pendapatan Asli Desa (PADes)***

Menurut UU No. 6 Tahun 2014 Tentang Desa, Pendapatan Asli Desa (PADes) merupakan pendapatan yang berasal dari kewenangan Desa berdasarkan hak asal usul dan kewenangan skala lokal Desa. Selain itu PADes juga dapat diartikan sebagai penerimaan Desa yang diperoleh atas usaha sendiri, pendapatan Asli Desa (PADes) terdiri dari hasil usaha, hasil aset, swadaya dan partisipasi gotong royong dan lain-lain.

PADes juga menjadi salah satu sumber pendapatan Desa yang digunakan untuk memperkuat keuangan Desa dalam pembangunan dan pengelolaan Desa.



## ***H. Pengukuran Kinerja***

### **1. Pengukuran Kinerja**

Kinerja merupakan proses penilaian yang dilakukan untuk mengetahui sukses atau tidaknya suatu organisasi, program atau kegiatan. Pengukuran yang dilakukan dalam penelitian ini yaitu dari segi aspek finansialnya. Aspek finansial merupakan aspek yang meliputi anggaran atau cash flow, aspek finansial ini merupakan hal yang sangat penting diperhatikan dalam pengukuran kinerja sehingga kondisi keuangan dapat dianalogikan sebagai aliran darah dalam tubuh manusia. Selain itu, waktu adalah faktor penting yang harus diperhitungkan saat mengevaluasi kinerja agar data yang diperlukan akurat dan terkini.

### **2. Tujuan Pengukuran Kinerja**

Ulum (2009:21) mencantumkan tujuan umum sistem pengukuran kinerja sebagai berikut:

- a. Meningkatkan strategi komunikasi (top down dan bottom up).
- b. Untuk mengukur kinerja keuangan dan non-keuangan secara adil sehingga implementasi strategi dapat dilacak.
- c. Mendorong manajer tingkat menengah dan tingkat bawah untuk mencapai keselarasan tujuan dengan memperhatikan kepentingan mereka.
- d. Sebagai sarana untuk mencapai kebahagiaan berdasarkan pendekatan bijaksana individu dan kemampuan kelompok.

### 3. Manfaat Pengukuran Kinerja.

Menurut Ulum (2009:21), performance review memiliki manfaat sebagai berikut:

- a. Menjelaskan metrik yang digunakan untuk mengukur kinerja manajerial.
- b. Menawarkan panduan untuk mencapai tujuan kinerja yang telah ditentukan.
- c. Untuk melacak dan menilai pencapaian kinerja, membandingkannya dengan tujuan kinerja, dan menerapkan tindakan korektif untuk meningkatkan kinerja.
- d. Sebagai landasan pemberian insentif dan hukuman (reward and punishment) secara objektif atas prestasi yang ditentukan dengan menggunakan metode pengukuran kinerja yang telah disepakati.
- e. Sebagai sarana komunikasi antara manajer dan karyawan untuk meningkatkan efektivitas organisasi.
- f. Membantu dalam menentukan apakah kebutuhan pelanggan telah terpenuhi.
- g. Membantu dalam pemahaman yang lebih baik bagaimana operasi badan pemerintah bekerja.
- h. Pastikan bahwa keputusan dibuat dengan cara yang tidak memihak.

## ***I. Pengukuran Efektivitas dan Efisiensi***

### **1. Efektivitas**

Efektivitas organisasi dapat digunakan untuk menentukan apakah organisasi tersebut berhasil mencapai tujuannya. Suatu organisasi telah beroperasi secara efektif jika mampu mencapai tujuannya. Efektivitas semata-mata mempertimbangkan apakah suatu program atau kegiatan telah mencapai tujuan yang dirancang. Ukuran kemanjuran memeriksa seberapa baik kinerja layanan dalam kaitannya dengan outputnya (biaya hasil). Efektivitas (penggunaan), dalam kata Mahmudi (2011:22), adalah hubungan antara pengeluaran dan pencapaian tujuan atau sasaran.

Pencapaian tujuan atau paket kebijakan pada dasarnya terkait dengan konsep efektivitas. Tindakan operasional dianggap efektif jika berkontribusi pada pencapaian tujuan dan sasaran kebijakan aktif. Keragaman hasil dan keluaran (output) program dalam mencapai tujuan program digambarkan dengan indikator efektivitas. Proses kerja suatu unit organisasi akan semakin efektif jika output yang dihasilkan semakin berkontribusi terhadap pencapaian tujuan atau sasaran yang telah ditetapkan. Hanya dengan mengukur hasil, efektivitas dapat diukur. Berdasarkan penjelasan tersebut dapat disimpulkan bahwa adalah ukuran berhasil tidaknya suatu organisasi dapat diukur dengan tercapainya tujuan organisasi tersebut.

Sebagaimana Allah SWT berfirman dalam surah al-kahfi ayat 103-104 yang di jadikan acuan dalam efektivitas yang berbunyi :

قُلْ هَلْ نُنَبِّئُكُمْ بِالْأَخْسَرِينَ أَعْمَالًا (103) لَّذِينَ ضَلَّ سَعِيُهُمْ فِي الْحَيَاةِ الدُّنْيَا وَهُمْ يُحْسِبُونَ أَنَّهُمْ  
يُحْسِنُونَ صُنْعَ (104)

Terjemahan:

Katakanlah: “apakah akan kami beritahukan kepadamu tentang orang-orang yang paling merugi perbuatannya. Yaitu orang yang telah sia-sia perbuatannya dalam kehidupan dunia ini, sedangkan mereka menyangka bahwa mereka berbuat sebaik-baiknya.” (Al-Qur’an Kemeneg 2021)

Tingkat efektivitas dapat diukur dengan cara membandingkan realisasi anggaran pendapatan asli desa (PADes) dan target anggaran pendapatan asli desa (PADes). Rumus diatas dapat dilihat formulasinya sebagai berikut:

$$\text{rasio efektivitas} = \frac{\text{Realisasi Anggaran PADes}}{\text{Anggaran PADes}} \times 100\%$$

Faktor-faktor Pendukung dan Penghambat penyerapan Anggaran yang berpengaruh pada efektivitas anggaran sebagai berikut (Heru, 2015):

a. Faktor Perencanaan. Faktor - faktor pembentuk faktor perencanaan adalah:

1) Anggaran kegiatan diblokir,

- 2) SK panitia lelang terlambat ditetapkan,
  - 3) Terlambat nya jadwal penyusunan lelang,
  - 4) DIPA perlu di revisi karena tidak sesuai kebutuhan,
  - 5) Pelaksanaan kegiatan tidak melihat rencana atau jadwal yang tercantum dalam halaman tiga (3) DIPA.
- b. Faktor Administrasi. Faktor - faktor pembentuk faktor administrasi adalah:
- 1) Salah menentukan akun,
  - 2) Masa penyusunan dan penelaahan anggaran terlalu pendek,
  - 3) Keterbatasan pejabat pengadaan yang bersertifikat,
  - 4) Kurangnya pemahaman tentang peraturan mengenai mekanisme pembayaran.
- c. Faktor Sumber Daya Manusia (SDM). Faktor-faktor pembentuk faktor SDM adalah:
- 1) SDM pelaksana kurang kompeten,
  - 2) Rangkap tugas dalam jabatan panitia pengadaan,
  - 3) Ketakutan pejabat untuk melaksanakan pengadaan akibat pemberitaan penangkapan pejabat atas tuduhan korupsi,
  - 4) Keengganan untuk menjadi pejabat pengadaan karena tidak seimbang nya risiko pekerjaan dengan imbalan yang diterima,
  - 5) SK penunjukan kegiatan swakelola belum ditetapkan.
- d. Faktor Dokumen Pengadaan. Faktor-faktor pembentuk faktor dokumen pengadaan adalah:

- 1) Kesulitan dalam menentukan harga perkiraan sendiri (HPS),
- 2) Kontrak belum di tanda tangani karena berbagai permasalahan,
- 3) Adanya addendum kontrak,
- 4) Pejabat pengelola keuangan sering mengalami mutasi.

## **2. Efisiensi**

Efisiensi kinerja keuangan sektor publik diukur dengan rasio efisiensi. antara output dan input. Pengukuran efisiensi berhubungan erat dengan konsep produktivitas, pengukuran efisiensi dilakukan dengan menggunakan perbandingan antara output yang dihasilkan terhadap input yang digunakan. Efisiensi kinerja anggaran sektor publik lebih bersifat relatif.

Menurut Raharjo (2011:169) mengemukakan bahwa efisiensi merupakan suatu kondisi atau keadaan, dimana penyelesaian suatu pekerjaan dilaksanakan dengan benar dan dengan penuh kemampuan yang dimiliki. Secara sistematis, efisiensi merupakan perbandingan antara output dan input atau dengan istilah lain output per unit input.

Tingkat efisiensi dapat diukur dengan menggunakan perbandingan realisasi anggaran belanja dengan anggaran belanja. Anggaran belanja adalah kegiatan belanja Desa yang dianggarkan dan berhubungan secara langsung dengan pelaksanaan program dan kegiatan pemerintahan Desa. Oleh karena itu pengukuran efisiensi dikaitkan dengan seberapa efisien pelaksanaan langsung terhadap total

belanja. Semakin efisien sumber daya (input) yaitu realisasi anggaran belanja maka semakin efisien pelaksanaan program/kegiatan. Al-quran yang menjadi acuan tentang efisiensi yaitu firman allah swt surat dalam al-isra ayat 26-27 yang berbunyi:

وَأَتِ ذَا الْقُرْبَىٰ حَقَّهُ وَالْمِسْكِينَ وَابْنَ السَّبِيلِ وَلَا تُبَذِّرْ تَبْذِيرًا (26) إِنَّ الْمُبَذِّرِينَ كَانُوا إِخْوَانَ الشَّيَاطِينِ ط وَكَانَ الشَّيْطَانُ لِرَبِّهِ كَفُورًا (27)

Terjemahan:

“Dan berikanlah kepada keluarga-keluarga yang dekat akan haknya, kepada orang miskin dan orang yang dalam perjalanan dan janganlah kamu menghambur-hamburkan (hartamu) secara boros. Sesungguhnya pemboros-pemboros itu adalah saudara-saudara syaitan dan syaitan itu sangat ingkar kepada tuhan nya.” (Al-Qur’an Kemenag)

$$\text{Rasio efisiensi} = \frac{\text{Realisasi Anggaran Belanja}}{\text{Anggaran Belanja}} \times 100\%$$

Efisiensi merupakan salah satu bagian indikator kinerja value for money yang dapat diukur dengan ratio antara output dengan input. Karena efisiensi diukur dengan membandingkan keluaran dan masukan, maka perbaikan efisiensi dapat dilakukan dengan cara (Mardiasmo, 2008:134):

- 1) Meningkatkan output pada tingkat input yang sama.
- 2) Meningkatkan output dalam proporsi yang lebih besar dari pada proporsi peningkatan input.
- 3) Menurunkan input pada tingkat output yang sama.

- 4) Menurunkan input dalam proporsi yang lebih besar dari pada proporsi penurunan output.

Faktor-faktor Pendukung dan Penghambat penyerapan Anggaran yang berpengaruh pada efektivitas anggaran sebagai berikut (Heru, 2015):

- a. Faktor Perencanaan Faktor - faktor pembentuk faktor perencanaan adalah yaitu anggaran kegiatan diblokir, SK panitia lelang terlambat ditetapkan, terlambat nya jadwal penyusunan lelang, DIPA perlu di revisi karena tidak sesuai kebutuhan, dan pelaksanaan kegiatan tidak melihat rencana atau jadwal yang tercantum dalam halaman tiga (3) DIPA.
- b. Faktor Administrasi. Faktor-faktor pembentuk faktor administrasi yaitu salah menentukan akun, masa penyusunan dan penelaahan anggaran terlalu pendek, keterbatasan pejabat pengadaan yang bersertifikat, dan kurangnya pemahaman tentang peraturan mengenai mekanisme pembayaran.
- c. Faktor Sumber Daya Manusia (SDM). Faktor-faktor pembentuk faktor SDM adalah SDM pelaksana kurang kompeten, rangkap tugas dalam jabatan panitia pengadaan, ketakutan pejabat untuk melaksanakan pengadaan akibat pemberitaan penangkapan pejabat atas tuduhan korupsi, keengganan untuk menjadi pejabat pengadaan karena tidak seimbang nya risiko pekerjaan dengan



imbangan yang diterima, SK penunjukan kegiatan swakelola belum ditetapkan.

- d. Faktor Dokumen Pengadaan. Faktor-faktor pembentuk faktor dokumen pengadaan adalah kesulitan dalam menentukan harga perkiraan sendiri (HPS), kontrak belum di tanda tangani karena berbagai permasalahan, adanya addendum kontrak, dan pejabat pengelola keuangan sering mengalami mutasi.

#### ***J. Kerangka Fikir***

Penelitian ini bertujuan untuk mengetahui seberapa efektif dan efisien kinerja keuangan pada Desa Khusus Pasitallu. Kinerja keuangan dapat diukur dengan menggunakan alat analisis dengan menggunakan analisis rasio keuangan untuk menilai kinerja keuangan dalam satu periode. Untuk menganalisis kinerja keuangan, rasio yang digunakan yaitu Rasio Efektivitas dan Rasio Efisiensi. Dengan melihat hasil rasio tersebut maka dapat diketahui kinerja keuangan desa khusus pasitallu.

Berdasarkan uraian dari latar belakang masalah, landasan teori, peneliti mencoba memberi gambaran umum mengenai kerangka pikir masalah sebagai berikut:

**Gambar2. 1 Kerangka Fikir**

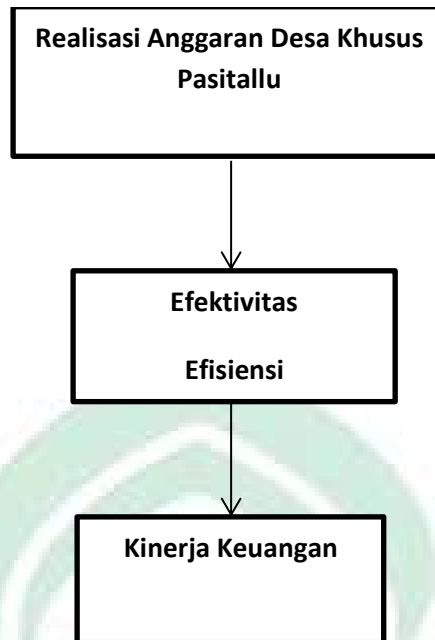

#### ***K. Penelitian Terdahulu***

Penelitian terdahulu merupakan penelitian yang dilakukan sebelum adanya penelitian ini yang dimana penelitian terdahulu merukan acuan, rujukan atau referensi bagi peneliti sekarang. Alasan penelitian terdahulu di jadikan referensi karena pada penelitian tersebut memiliki kemiripan atau kesamaan dengan apa yang diteliti sekarang sehingga menjadi pedoman atau patokan untuk dikembangkan lagi. Terkait hal tersebut terdapat beberapa penelitian yang menjadi rujukan dalam penelitian ini.

**Tabel 2. 1 Penelitian Terdahulu**

<b>No</b>	<b>Nama (Tahun)</b>	<b>Judul Penelitian</b>	<b>Hasil Penelitian</b>
1	Astria Nur Jannah Dien, Jantje Tinangon Dan Stanley Walandouw(2015)	Analisis Laporan Realisasi Anggaran Untuk Menilai Kinerja Keuangan Pada Kantor Dinas Pendapatan Daerah Kota Bitung	Hasil penelitian yaitu tingkat kriteria efektivitas sangat efektif sedangkan efisiensi kurang efisien.
2	Sayuti, Jamaluddin Majid dan Muhammad Sapril Sardi Juardi (2018)	Analisis Kinerja Keuangan Sebagai Barometer Kinerja Pemerintah Daerah Kabupaten Maros Sulawesi Selatan	Hasil penelitian menunjukkan hal sebagai berikut: 1) Kinerja keuangan pemerintah daerah Kabupaten Maros ditinjau dari rasio efektivitas tergolong dalam kategori efektif untuk tahun anggaran 2017-2019, sedangkan tahun anggaran 2020 dalam kategori kurang efektif 2) Kinerja keuangan pemerintah daerah kabupaten Maros ditinjau dari rasio efisiensi selama tahun anggaran 2017-2020 tergolong dalam kategori kurang efisien.
2	Desi Dwi Ayu Lestari, Dkk(2020)	Analisis Kinerja Keuangan Pemerintah Desa Bejalen Kecamatan Ambarawa, Kabupaten Semarang Tahun 2017-2018	Hasil Penelitian Yaitu Berdasarkan Realisasi PAD Tahun Kedua 100% (Efektif) dan Efisiensi Itu 95,9% (Kurang Efisien).
3	Eka Meiliya Doana dan Verza Ayu Lestari(2020)	Analisis Laporan Realisasi Anggaran Untuk Menilai Kinerja Keuangan Pada Kantor Badan Pendapatan Daerah	Hasil Penelitian Yaitu Berdasarkan Tingkat Ekonominya Cukup Ekonomis, Tingkat Efektivitas Sangat Efektif dan Tingkat

No	Nama (Tahun)	Judul Penelitian	Hasil Penelitian
		Kabupaten OKU	Efisiensi adalah Efisien
4	Maulan Irwadi, S.E.,M.Si.,Ak.CA Dan Mohammad Aryo Arifin, SE.,M.Si.,Ak (2017)	Analisis Efektivitas Pendapatan Asli Daerah(PAD) Untuk Menilai Kinerja Keuangan Pada Badan Pengelolaan Keuangan dan Aset Daerah (BPKAD) Kabupaten Musi Banyuasin	Hasil Penelitian Yaitu Berdasarkan Tingkat Efektivitas Tahun 2012- 2013 Sangat Efektif Sedangkan Pada Tahun 2014-2016 Cukup Efektif dan Tingkat Efisiensi Secara Keseluruhan Cukup Efisien.
5	Winda Ayu Virginia dan Mohammad Rusman Ramli (2022)	Kinerja Keuangan Pemerintah Desa Di Masa Pandemi Covid 19, Studi Kasus Desa Lapara Kec. Siompu Kab. Buton Selatan	Hasil penelitian menunjukkan bahwa kinerja keuangan desa lapara termasuk dalam kategori cukup efektif dan kurang efisien.
6	Endang Purwanti dan Elien Noviyanti (2021)	Analisis Kinerja Keuangan Daerah Pemerintah Kota Salatiga Tahun 2014-2018	Hasil Penelitian Menunjukkan Kinerja Keuangan Dilihat Dari Rasio Efektivitas Dikategorikan Tidak Efektif dan Dilihat Dari Rasio Efisiensi Dikategorikan Efisien.

### ***L. Hipotesis***

Hipotesis adalah jawaban sementara dari pertanyaan yang ada dalam perumusan masalah yang masih bersifat praduga karena masih harus dibuktikan kebenarannya. Dugaan jawaban tersebut merupakan kebenaran yang sifatnya sementara, yang akan diuji kebenarannya dengan data yang dikumpulkan melalui pengumpulan dan penganalisaan data. Berdasarkan latar belakang masalah, perumusan masalah dan kerangka berpikir yang telah dikemukakan sebelumnya maka penulis merumuskan hipotesis penelitian yaitu Analisis realisasi anggaran untuk menilai efektivitas dan efisiensi kinerja keuangan.

**H1: Kinerja Keuangan Desa Khusus Pasitallu Efektif Dan Efisien.**



## **BAB III**

### **METODE PENELITIAN**

#### ***A. Jenis Penelitian Dan Lokasi Penelitian***

##### **1. Jenis penelitian**

Dalam penelitian ini, tipe penelitian yang digunakan berdasarkan judul dan pembahasan adalah deskriptif kuantitatif. Penelitian dengan pendekatan deskriptif kuantitatif merupakan metode penelitian yang mendeskripsikan atau menggambarkan suatu fenomena yang nampak dari data-data yang bersifat kuantitatif yang telah dianalisis. Sugiyono (2009) menjelaskan bahwa ada tiga jenis penelitian dilihat dari tingkat eksplanasi yaitu penelitian deskriptif, penelitian komparatif, dan penelitian asosiatif. Dalam penelitian ini jenis penelitian yang digunakan yaitu penelitian deskriptif. Penelitian deskriptif adalah penelitian terhadap keberadaan variabel mandiri, baik itu hanya satu variabel atau banyak variabel. Adapun jenis data yang digunakan dalam penelitian ini yaitu data kuantitatif. Data kuantitatif merupakan bentuk dari uraian yang berdasar pada jumlah atau biasanya berbentuk angka-angka yang dapat dimaknai sebagai proses yang lebih ditonjolkan dalam penelitian.

Kuantitatif untuk mengevaluasi hipotesis yang telah ditetapkan dengan menggunakan teori pengukuran variabel. Dalam sugiyono (2013) metode kuantitatif merupakan metode berlandaskan pada filsafat positivisme, digunakan untuk meneliti pada populasi dan sampel tertentu, pengumpulan data menggunakan instrumen penelitian, analisis data

bersifat statistik dengan tujuan untuk menguji hipotesis yang telah ditetapkan. Filsafat positivisme dapat diartikan sebagai memandang realitas/gejala/fenomena sehingga dapat diklarifikasi, relatif tetap, konkrit, teramati, terukur, dan hubungan gejala sebab akibat. Sumber data yang diperoleh yaitu data sekunder yang diperoleh secara langsung.

## **2. Lokasi Penelitian**

Adapun yang menjadi lokasi penelitian untuk memperoleh data yang diperlukan dalam penelitian ini, peneliti mengambil data pada Desa Khusua Pasitallu.

### ***B. Populasi dan sampel***

#### **1. Populasi**

Populasi merupakan keseluruhan objek atau subjek yang berada pada suatu wilayah generalisasi regional, atau bisa disebut dengan subjek yang memerlukan penyelidikan lebih lanjut, dan memenuhi syarat-syarat tertentu berkaitan dengan masalah penelitian atau keseluruhan unit atau individu dalam ruang lingkup yang akan diteliti serta kesimpulan yang diambil berdasarkan temuan penelitian. Populasi diartikan sebagai wilayah generalisasi yang terdiri atas objek dan subjek yang mempunyai kualitas dan karakteristik tertentu yang ditetapkan oleh peneliti untuk dipelajari dan kemudian disimpulkan. Populasi dalam penelitian ini yaitu laporan realisasi anggaran pada Desa Khusus Pasitallu.

## **2. Sampel**

Sampel merupakan bagian dari populasi yang memiliki ciri-ciri atau keadaan tertentu yang akan diteliti, sampel dapat didefinisikan sebagai anggota populasi yang dipilih dengan menggunakan prosedur tertentu sehingga diharapkan dapat mewakili populasi. Misalkan populasi penduduk di wilayah tertentu, jumlah pegawai pada organisasi tertentu, jumlah guru dan murid di sekolah tertentu dan lain sebagainya (Sugiyono 2013). Sampel dalam penelitian ini yaitu laporan realisasi anggaran selama 3 tahun dimulai dari 2019 sampai 2021.

### ***C. Jenis Dan Sumber Data Penelitian***

#### **1. Jenis Data**

Jenis data dalam penelitian ini yaitu data kuantitatif, data yang berbentuk angka atau bilangan. Kuantitatif menggunakan data numerik untuk menganalisis serta menggambarannya dalam bentuk angka yang diperoleh dari Desa Khusus Pasitallu yaitu laporan realisasi anggaran tahun 2019-2021.

#### **2. Sumber Data**

Sumber data dalam penelitian ini bersumber dari data sekunder. Menurut Sugiyono (2012) data sekunder merupakan sumber data yang diperoleh dengan membaca, mempelajari dan memahami melalui media lain yang bersumber dari literatur, buku-buku, serta dokumen resmi yang dikeluarkan oleh dinas terkait. Peneliti menggunakan data sekunder karena peneliti mengumpulkan informasi dari data yang telah



diolah oleh pihak yang berwenang dalam bentuk dokumen seperti laporan realisasi anggaran dan data lain yang diperlukan dalam penelitian. Data yang digunakan pada penelitian ini bersumber dari Laporan Realisasi Anggaran Desa Khusus Pasitallu Timur.

#### ***D. Teknik Analisis Data***

Analisis data adalah suatu kegiatan yang dilakukan untuk memproses dan menganalisis data yang telah dikumpulkan. Tujuannya adalah menyediakan informasi untuk memecahkan masalah. Untuk menguji hipotesis yang telah diajukan, maka tehnik analisis yang digunakan untuk membahas permasalahan dalam penelitian ini yaitu analisis deskriptif kuantitatif, digunakan untuk pengembangan menggunakan model-model matematis, teori-teori dan hipotesis yang berkaitan dengan realisasi laporan keuangan pada Desa Khusus Pasitallu.

##### **1. Analisis Efektivitas**

Efektivitas menurut Mardiasmo (2009) pada dasarnya berhubungan dengan pencapaian tujuan atau target kebijakan (hasil guna). Efektivitas merupakan hubungan antara keluaran dengan tujuan atau sasaran yang harus dicapai. Kegiatan operasional dikatakan efektif apabila proses kegiatan mencapai tujuan dan sasaran akhir kebijakan (*spending wesly*). Efektifitas berarti tingkat pencapaian hasil program dengan target yang ditetapkan. Rasio efektivitas menggambarkan

kemampuan pemerintah dalam merealisasikan anggaran belanja yang telah direncanakan dibandingkan dengan target yang ditetapkan berdasarkan potensi riil.

Kinerja anggaran dikatakan efektif apabila rasio antara 90,01% s/d 100%, semakin tinggi rasio efektivitas berarti kinerja akan semakin baik dan semakin rendah rasio efektivitas berarti semakin buruk (Yunianti,2015). Analisis ini digunakan untuk mengetahui seberapa efektif kinerja anggaran pada Desa Khusus Pasitallu. Tingkat efektivitas dengan cara membandingkan realisasi anggaran penerimaan dengan anggaran penerimaan dengan rumus sebagai berikut:

$$\text{Rasio Efektivitas} = \frac{\text{Realisasi Anggaran PADes}}{\text{Anggaran PADes}} \times 100\%$$

Tingkat klasifikasi efektivitas berdasarkan keputusan menteri dalam negeri No. 690.900-327 tahun 1996 tentang kriteria penilaian dan kinerja keuangan adalah sebagai berikut:

**Tabel 3. 1 Kriteria Rasio Efektivitas**

No	Rasio Efektivitas	Tingkat Capaian
1	Diatas 60%	Tidak Efektif
2	60%-80%	Kurang Efektif
3	80%-90%	Cukup Efektif
4	90%- 100%	Efektif
5	Diatas 100%	Sangat Efektif

Rasio efektivitas menunjukkan kemampuan pemerintah desa dalam memobilisasi penerimaan anggaran sesuai dengan yang

ditargetkan. Secara umum, nilai efektivitas dapat dikategorikan sebagai berikut:

- a. Jika hasil perbandingan dibawah 60% maka dikatakan sangat tidak efektif.
- b. Jika hasil perbandingan 60%-80% maka dikatakan kurang efektif.
- c. Jika hasil perbandingan 80%-90% maka dikatakan cukup efektif.
- d. Jika hasil perbandingan 90%-100% maka dikatakan efektif.
- e. Jika hasil perbandingan diatas 100% maka dikatakan sangat efektif.

## 2. Analisis Efisiensi

Sesuai dengan Permendagri No. 13 tahun 2006, efisiensi adalah hubungan antara masukan (*input*) dan keluaran (*output*). Efisiensi merupakan ukuran apakah penggunaan barang dan jasa yang dibeli dan digunakan oleh organisasi perangkat pemerintah untuk mencapai tujuan organisasi perangkat pemerintah dapat tercapai manfaat tertentu. *Input* adalah segala sesuatu yang dibutuhkan agar pelaksanaan kegiatan dapat berjalan untuk menghasilkan keluaran. *Output* adalah segala sesuatu yang diharapkan langsung dapat dicapai dari suatu kegiatan yang dapat berupa fisik dan nonfisik. Efisiensi berarti tingkat pencapaian *output* yang maksimum dengan *input* tertentu.

Efisiensi dapat menggambarkan perbandingan antara besarnya biaya yang dikeluarkan untuk memperoleh pendapatan dengan realisasi pendapatan yang diterima (Yulianti, 2015). Rasio efisiensi digunakan

untuk mengukur keberhasilan yang dinilai dari segi besarnya sumber atau biaya untuk mencapai hasil dari kegiatan yang dijalankan, dengan menggunakan rasio perbandingan antara realisasi belanja dengan anggaran belanja. Rasio efisiensi belanja ini digunakan untuk mengukur tingkat penghematan anggaran yang dilakukan pemerintah. Angka yang dihasilkan dari rasio efisiensi ini tidak bersifat absolut, tetapi relatif.

Dimana tidak ada standar baku yang dianggap baik untuk rasio ini. Kita hanya dapat mengatakan bahwa tahun ini belanja pemerintah desa relatif lebih efisien dibandingkan tahun lalu, unit kerja A lebih efisien dibandingkan unit kerja B. Pemerintah desa dinilai telah melakukan efisiensi anggaran jika rasio efisiensinya kurang dari 100%, sebaliknya apabila lebih maka mengindikasikan telah terjadi pemborosan anggaran. Rasio efisiensi dirumuskan sebagai berikut:

$$\text{Rasio Efisiensi} = \frac{\text{Realisasi Belanja Langsung}}{\text{Realisasi Anggaran belanja}} \times 100\%$$

Tingkat klasifikasi efisiensi berdasarkan keputusan menteri dalam negeri No. 690.900-327 tentang kriteria penilaian dan kinerja anggaran adalah sebagai berikut:

**Tabel 3. 2 Kriteria Rasio Efisiensi**

<b>No</b>	<b>Rasio Efisiensi</b>	<b>Kriteria</b>
1	>100%	Tidak Efisien
2	90%-100%	Kurang Efisien
3	80%-90%	Cukup Efisien
4	60%-80%	Efisien
5	<60%	Sangat Efisien

Kriteria analisis rasio efisiensi dapat dikategorikan sebagai berikut.

- a. Jika hasil perbandingan lebih dari 100%, maka anggaran belanja dikatakan tidak efisien.
- b. Jika hasil perbandingan mencapai 90-100%, maka anggaran belanja dikatakan kurang efisien.
- c. Jika hasil perbandingan mencapai 80-90%, maka anggaran belanja dikatakan cukup efisien.
- d. Jika hasil perbandingan mencapai 60-80%, maka anggaran belanja dikatakan efisien.
- e. Jika hasil perbandingan mencapai dibawah 60%, maka anggaran belanja dikatakan sangat efisien.

## BAB IV

### HASIL DAN PEMBAHASAN

#### *A. Gambaran Umum Objek Penelitian*

##### **1. Gambaran Umum Desa Khusus Pasitallu**

###### **a. Kondisi Geografis**

Kondisi Desa Khusus Pasitallu secara geografis terletak di Ibukota Kecamatan Taka Bonerate dengan jumlah penduduk sekitar 732 jiwa, terdiri dari 2 dusun RW, 2 RT 2 Secara geografis, Desa Khusus Pasitallu dengan luas wilayah + 1.05 Km<sup>2</sup> dan terletak pada 121°12,435'BT-121°7'24,701"8T dan 7°4'8,177"1-S- 7°0'5L.265'LS, Jarak antara Ibukota Desa dengan Ibu Kota kabupaten sebesar 80 mil laut, dapat ditempuh dengan menggunakan perahu motor dengan waktu 8 jam. Secara administratif Desa Khusus Pasitallu memiliki batas-batas sebagai berikut:

- 1) Sebelah Selatan : berbatasan dengan Desa Bonea
- 2) Sebelah Utara : berbatasan dengan Desa Tarupa
- 3) Sebelah Barat : berbatasan dengan Desa Tambuna
- 4) Sebelah Timur : berbatasan dengan Desa Karumpa

**Gambar 4. 1 Letak Geografis Desa Khusus Pasitallu**



**b. Kondisi Demografis Desa**

Dalam pelaksanaan pembangunan jumlah penduduk dapat sebagai penentu arah kebijakan kegiatan desa, mengingat bahwa aset desa ini, memiliki peran ganda sebagai subyek maupun obyek kegiatan. Struktur Penduduk berdasarkan Kelompok Umur, Jenis Kelamin dan Penyebaran pada Wilayah sebagai berikut :

**1) Umur**

**Tabel 4. 1 Umur Penduduk Desa Khusus Pasitallu**

Umur (Tahun)	Laki-laki	Perempuan
0-4	39	28
5-9	38	43
10-14	48	54
15-19	48	35
20-24	34	37
25-49	21	39
30-34	21	26
35-39	14	27
40-44	23	22
45-49	23	17
50-54	14	18
55-59	10	10
60-64	6	9
65-69	5	1
>70	3	11

*Sumber RPJMDes Khusus Pasitallu 2018-2024*

Keterangan:

- Jumlah Jiwa : 732 Orang
- Jumlah Laki-Laki : 347 Orang
- Jumlah Perempuan : 385 Orang
- Jumlah KK : 184 Orang

## 2) Tingkat Pendidikan

Tingkat pendidikan masyarakat dari tahun ke tahun terus berkembang kejenjang lebih tinggi, dengan hasil Capaian dalam tahun 2018, yang lulus dari jenjang tingkatan pendidikan sebagai berikut:

**Tabel 4. 2 Tingkat Pendidikan Penduduk Desa Khusus Pasitallu**

<b>Pendidikan</b>	<b>Laki-laki (Orang)</b>	<b>Perempuan (Orang)</b>
Belum/Tidak Sekolah	38	59
Belum TK	28	20
Sedang TK	27	25
Sedang SD/Sederajat	50	76
Tamat SD/Sederajat	97	102
Sedang SLTP/Sederajat	25	27
Tamat SLTP/Sederajat	37	31
Sedang SLTA/ Sederajat	7	7
Tamat SLTA/Sederajat	26	36
D2	1	3
D3	-	2
S1	5	3

*Sumber RPJMDes Khusus Pasitallu 2018-2024*

## 2. Sosial Budaya Desa Khusus Pasitallu

Prinsip Budaya Masyarakat Desa Khusus Pasitallu adalah prinsip kekeluargaan dan kebersamaan. Kekeluargaan tidak hanya terjalin dengan masyarakat lokal Desa tetapi juga dengan masyarakat lainnya yang datang ke Desa Khusus Pasitallu. Budaya gotong royong



juga masih sangat kental dan terpelihara dengan baik, meski pengaruh gaya individualistik yang terkadang menonjolkan sifat gengsi sudah menyentuh pola dan gaya hidup masyarakat, tetapi nilai-nilai budaya tersebut masih kuat dan seperti tak pernah bergeser.

Aktivitas yang mampu memelihara budaya-budaya kekeluargaan, kebersamaan, gotong royong adalah musyawarah masyarakat. Setiap ada kebijakan yang menyangkut kepentingan keluarga atau masyarakat selalu dimusyawarahkan. Salah satu tempat yang sering dijadikan tempat musyawarah oleh masyarakat Desa Khusus Pasitallu adalah mesjid dan waktunya setelah selesai shalat jum'at. Setelah jum'at masyarakat atau jamaah tidak langsung berkenan meninggalkan mesjid, tetapi mereka tetap bertahan untuk mendengar dan mengikuti musyawarah.

### **3. Kondisi Perekonomian Desa Khusus Pasitallu**

#### **a. Perikanan**

Nelayan merupakan salah satu mata pencaharian masyarakat di Desa Khusus Pasitallu Berdasarkan data potensi desa Tahun 2017, luas wilayah 1,05 Km<sup>2</sup> Kondisi perekonomian masyarakat di Desa Khusus Pasitallu umumnya dipengaruhi oleh pola usaha perikanan. Sekalipun demikian berdasarkan kondisi geografis Desa Khusus Pasitallu. Mata pencaharian sebagian besar penduduk, bergerak di sektor perikanan. Berikut ini disajikan pada tabel mengenai mata pencaharian pokok masyarakat di Desa Khusus Pasitallu sebagai berikut:

**Tabel 4. 3 Mata Pencaharian Masyarakat Desa Khusus Pasitallu**

<b>Mata Pencaharian</b>	<b>Laki-laki (Orang)</b>	<b>Perempuan (Orang)</b>
Belum/Tidak Bekerja	64	65
Pelajar/Mahasiswa	93	130
Petani	-	-
Nelayan/Perikanan	179	16
Ibu Rumah Tangga	-	170
Pegawai Negeri Sipil	6	-
Guru Honorer	-	1
Pedagang	-	-
Pengusaha	-	-
Wiraswasta	4	3
Mekanik	-	-
Peternak	-	-
Tukang Jahit	-	-
Tukang Kayu	-	-
Tukang Batu	-	-

Sumber RPJMDes Khusus Pasitallu 2018-2024

**b. Pertumbuhan Ekonomi**

Sesuai dengan kondisi desa yang merupakan struktur ekonominya lebih dominan kepada Sektor Perikanan di samping sektor-sektor lainnya baik berupa jasa industri, perkebunan, peternakan, pertukangan dan lain-lainnya. Tingkat Pertumbuhan sektor lainnya diluar sektor unggulan/dominan, sangat memungkinkan berkembang apabila adanya perhatian yang lebih dari pemerintah dengan membuka jalur pemasaran serta pembinaan dan bantuan permodalan.

**4. Visi dan misi pemerintah desa khusus Pasitallu**

**a. Visi pemerintah desa khusus pasitallu**

Visi Pembangunan Desa Khusus Pasitallu dalam periode 6 (enam) Tahun RPJMDesa 2018-2024 merupakan rumusan Visi

Kepala Desa terpilih yakni „TERWUJUDNYA DESA KHUSUS PASITALLU YANG LEBIH BAIK". Dalam visi tersebut adalah Desa Khusus Pasitallu menjadi lebih baik dari yang baik dengan sasaran Desa yang bermartabat,berkarakter, unggul dan berdaya saing. Untuk mencapai perwujudan visi tersebut, maka strateginya adalah menjalankan sistem pemerintahan Parallu (Partisipatif, Akuntabel, Lurus, Luhur dan Unggul) dengan prinsip kebijakan musyawarah untuk mufakat.

b. Misi Pemerintah Desa Khusus Pasitallu

Mengacu pada uraian-uraian di atas, maka dirumuskan Misi Pembangunan Desa Khusus Pasitallu dalam 6 (enam) Tahun RPJMDesa 2018- 2024 adalah sebagai berikut :

- 1) Mewujudkan Tata Kelola Pemerintahan yang Partisipatif, Akuntabilitas, Aman Lurus, Luhur dan Unggul;
- 2) Mewujudkan Pembangunan Sarana dan Prasarana Kebutuhan Dasar Masyarakat pada aspek Kesehatan, Pendidikan, Ekonomi dan Umum;
- 3) Mewujudkan Kualitas SDM Kelembagaan Desa dan Masyarakat dalam Berperan Aktif Membangun Desa;
- 4) Mewujudkan Peningkatan Perekonomian Masyarakat dan Kelompok Produktif melalui Pemanfaatan Potensi dan Aset Desa.

## 5. Pelaksanaan tugas dan fungsi Aparatur Pemerintah Desa Khusus Pasitallu

### a. Tugas dan Fungsi Kepala Desa

Berdasarkan Undang-Undang Nomor 6 Tahun 2014 tentang Desa dan Peraturan Daerah Kabupaten Kepulauan Selayar Nomor 01 Tahun 2016 tentang Pemerintahan Desa, Tugas Pokok dan Fungsi Aparatur Pemerintah Desa adalah sebagai berikut: Kepala Desa bertugas menyelenggarakan Pemerintahan Desa, Pelaksanaan Pembangunan Desa, Pembinaan Kemasyarakatan Desa, dan Pemberdayaan Masyarakat Desa. Dalam pelaksanaan tugasnya, Kepala Desa berwenang:

- 1) Memimpin penyelenggaraan pemerintahan desa;
- 2) Mengangkat dan memberhentikan perangkat desa;
- 3) Memegang kekuasaan pengelolaan keuangan dan asset Desa;
  - i. Menetapkan peraturan desa;
- 4) Menetapkan anggaran pendapatan dan belanja desa;
- 5) Membina kehidupan masyarakat desa;
- 6) Membina ketentraman dan ketertiban masyarakat desa;
- 7) Membina dan meningkatkan perekonomian Desa serta mengintegrasikannya agar mencapai perekonomian skala Produktif untuk sebesar-besarnya kemakmuran masyarakat Desa;
- 8) Mengembangkan sumber pendapatan desa;

- 9) Mengusulkan dan menerima pelimpahan sebagian kekayaan Negara guna meningkatkan kesejahteraan masyarakat desa;
- 10) Mengembangkan kehidupan social budaya masyarakat desa;
- 11) Memanfaatkan teknologi tepat guna; t  
Mengoordinasikan pembangunan desa secara partisipatif;
- 12) Mewakili desa di dalam dan di luar pengendalian atau menunjuk kuasa hukum untuk mewakilinya sesuai dengan ketentuan peraturan perundang-undangan dan ;
- 13) Melaksanakan wewenang lain yang sesuai dengan ketentuan peraturan perundang-undangan.

Sementara yang Menjadi Hak Kepala Desa antara lain:

- 1) Mengusulkan struktur organisasi dan tata kerja pemerintah desa;
- 2) Mengajukan rancangan dan menetapkan peraturan desa;
- 3) Menerima penghasilan tetap setiap bulan, tunjangan, dan penerimaan lainnya yang sah serta mendapat jaminan kesehatan;
- 4) Mendapatkan perlindungan hukum atas kebijakan yang dilaksanakan, dan;
- 5) Memberikan mandate pelaksanaan tugas dan kewajiban lainnya kepada perangkat desa.

Dalam melaksanakan tugas pokok dan fungsinya, Kepala Desa berkewajiban:

- 1) Memegang teguh dan mengamalkan Pancasila, melaksanakan Undang-undang Dasar Negara Republik Indonesia Tahun 1945, serta mempertahankan dan memelihara keutuhan Negara Kesatuan Republik Indonesia dan Bhinneka Tunggal Ika;
- 2) Meningkatkan kesejahteraan masyarakat desa;
- 3) Memelihara ketentraman dan ketertiban masyarakat desa;
- 4) Menaati dan menegakkan peraturan perundang-undangan;
- 5) Melaksanakan kehidupan demokrasi dan berkeadilan gender;
- 6) Melaksanakan prinsip tata Pemerintahan Desa yang akuntabel, transparan, professional, efektif, dan efesien, bersih, serta bebas dari kolusi, korupsi, dan nepotisme;
- 7) Menjalin kerjasama dan kooordinasi dengan seluruh pemangku kepentingan di desa;
- 8) Menyelenggarakan administrasi pemerintahan desa yang baik;
- 9) Mengelola keuangan dan asset desa;
- 10) Melaksanakan urusan pemerintahan yang menjadi kewenangan desa;
- 11) Menyelesaikan perselisihan masyarakat di desa;
- 12) Mengembangkan perekonomian masyarakat desa;
- 13) Membina dan melestarikan nilai sosial budaya masyarakat desa;

14) Memberdayakan masyarakat dan lembaga kemasyarakatan di desa;

15) Mengembangkan potensi sumberdaya dan melestarikan lingkungan hidup;

16) Mengembangkan sumber-sumber pendapatan desa tanpa merugikan masyarakat; dan

17) Memberikan informasi kepada masyarakat desa.

Dalam melaksanakan tugas, kewenangan, hak dan kewajiban, Kepala Desa wajib:

1) Menyampaikan laporan penyelenggaraan pemerintahan desa setiap akhir tahun anggaran kepada Bupati;

2) Menyampaikan laporan penyelenggaraan pemerintahan desa pada akhir masa jabatan kepada Bupati;

3) Memberikan laporan keterangan penyelenggaraan pemerintahan secara tertulis kepada BPD setiap akhir tahun anggaran; dan

4) Memberikan dan/atau menyebarkan informasi penyelenggaraan pemerintahan secara tertulis kepada masyarakat desa setiap akhir tahun anggaran.

Kepala Desa juga dilarang untuk melakukan hal-hal sebagai berikut:

1) Merugikan kepentingan umum;

- 2) Membuat keputusan yang menguntungkan diri sendiri, anggota keluarga, pihak lain, dan / atau golongan tertentu;
- 3) Menyalahgunakan wewenang, tugas, hak, dan / atau kewajibannya;
- 4) Melakukan tindakan diskriminatif terhadap warga dan/atau golongan masyarakat tertentu ;
- 5) Melakukan tindakan meresahkan sekelompok masyarakat desa;
- 6) Melakukan kolusi, korupsi, dan nepotisme , menerima uang, barang dan/atau jasa dari pihak lain yang mempengaruhi keputusan atau tindakan yang akan dilakukannya;
- 7) Menjadi pengurus partai politik;
- 8) Menjadi anggota dan/atau pengurus organisasi terlarang;
- 9) Merangkap jabatan sebagai ketua dan/atau Anggota BPD, Anggota Dewan Perwakilan Rakyat Republik Indonesia, Dewan Perwakilan Daerah Republik Indonesia, Dewan Perwakilan Rakyat Daerah Provinsi, atau DPRD, dan Jabatan lain yang ditentukan dalam peraturan perundang-undangan ;
- 10) Ikut serta dan/atau terlibat dalam kampanye pemilihan umum dan/atau pemilihan kepala daerah; \* Melanggar sumpah janji jabatan; dan
- 11) Meninggalkan tugas selama 30 (tiga puluh) hari ke{a berturut-turut tanpa alasan yang jelas dan tidak dapat dipertanggung jawabkan. Kepala Desa yang tidak



melaksanakan kewajiban dan/atau melanggar larangan maka akan dikenakan sanksi administratif berupa teguran lisan dan/atau teguran tertulis. Dalam hal sanksi administratif atau tugas dan kewajiban tidak dilaksanakan, maka akan dilakukan tindakan pemberhentian sementara dan dapat dilanjutkan dengan pemberhentian tetap.

b. Tugas dan Fungsi Perangkat Desa

Perangkat Desa terdiri atas:

- 1) Sekretaris Desa;
- 2) Pelaksana Kewilayahan; dan
- 3) Pelaksana teknis.

Perangkat desa memiliki tugas membantu Kepala Desa dalam melaksanakan tugas dan wewenangnya. Perangkat desa diangkat oleh Kepala Desa setelah dikonsultasikan dengan Camat atas nama Bupati. Dalam pelaksanaan tugas fungsi dan wewenangnya, Perangkat Desa bertanggungjawab kepada Kepala Desa. Adapun larangan terhadap perangkat desa antara lain:

- 1) Merugikan kepentingan umum;
- 2) Membuat keputusan yang menguntungkan diri sendiri, anggota keluarga, pihak lain, dan / atau golongan tertentu;
- 3) Menyalahgunakan tugas;

- 4) Melakukan tindakan diskriminatif terhadap warga dan/atau golongan masyarakat tertentu ;
- 5) Melakukan tindakan meresahkan sekelompok masyarakat desa;
- 6) Melakukan kolusi, korupsi, dan nepotisme, menerima uang, barang dan/atau jasa dari pihak lain yang dapat mempengaruhi keputusan atau tindakan yang akan dilakukannya;
- 7) Menjadi pengurus partai politik; { . Menjadi anggota dan/atau pengurus organisasi terlarang;
- 8) Merangkap jabatan sebagai ketua dan/atau Anggota BPD Anggota Dewan Perwakilan Rakyat Republik Indonesia, Dewan Perwakilan Daerah Republik Indonesia, Dewan Perwakilan Rakyat Daerah Provinsi, atau DPRD, dan Jabatan lain yang ditentukan dalam peraturan perundang-undangan ;
- 9) Ikut serta dan/atau terlibat dalam kampanye pemilihan umum dan/atau pemilihan kepala daerah;
- 10) Melanggar sumpah/janji jabatan; dan
- 11) Meninggalkan tugas selama 60 (enam puluh) hari kerja berturut-turut tanpa alasan yang jelas dan tidak dapat dipertanggungjawabkan.

Perangkat Desa yang melanggar larangan maka akan dikenakan sanksi administratif berupa teguran lisan dan/atau teguran tertulis. Dalam hal sanksi administratif tidak dilaksanakan, maka akan dilakukan tindakan pemberhentian sementara dan dapat dilanjutkan dengan pemberhentiaan.

#### **6. Struktur Porsenil Pemerintah Desa Khusus Pasitallu**

Sesuai dengan peraturan daerah yang berlaku untuk kelancaran dan keberhasilan suatu kantor desa perlu di bentuk struktur organisasi dengan tujuan agar terlaksananya tugas dengan lancar dan baik. Dengan adanya struktur organisasi maka kita bisa melihat pembagian kerja dan bagaimana fungsi atau kegiatan yang berbeda-beda bisa di koordinasikan dengan baik. Adapun susunan struktur organisasi pada kantor Desa Baroko sebagai berikut:

**Gambar 4. 2 Struktur Personil Pemerintah Desa Khusus Pasitallu**

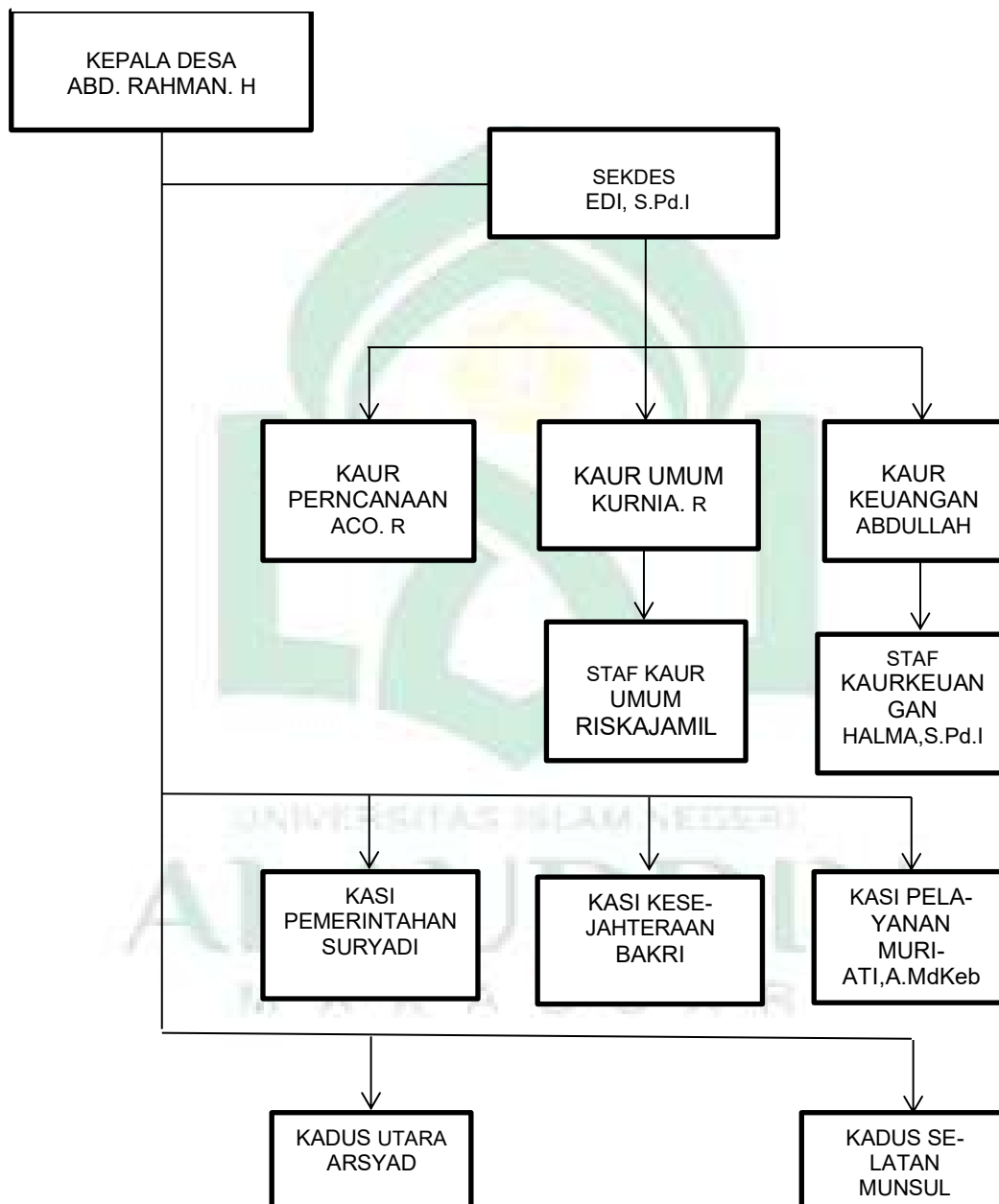

Sumber RPJMDes Khusus Pasitallu 2018-2024

## ***B. Hasil Analisis Dan Pembahasan***

### **1. Hasil analisis**

Analisis kinerja keuangan Desa Khusus Pasitallu dalam penelitian ini adalah suatu proses penilaian mengenai tingkat kemajuan pencapaian pelaksanaan kegiatan dalam bidang keuangan. Rasio yang digunakan dalam menganalisis kinerja keuangan Desa Khusus Pasitallu adalah rasio Efektivitas dan rasio Efisiensi. Data yang digunakan dalam penelitian ini adalah laporan realisasi anggaran pendapatan dan belanja desa. Data tersebut dapat memberikan gambaran informasi mengenai kinerja keuangan Desa Khusus pasitallu dari tahun 2019-2021. Adapun hasil dari analisis rasio adalah sebagai berikut:

#### **a. Rasio efektivitas penerimaan PADes**

Rasio efektivitas dapat menggambarkan kemampuan Desa Khusus Pasitallu dalam merealisasikan anggaran penerimaan PADes yang direncanakan dengan target yang telah ditetapkan berdasarkan potensi Desa Khusus Pasitallu. Kemampuan Desa Khusus Pasitallu dalam menjalankan tugasnya dapat dikategorikan efektif apabila pencapaian rasio minimal satu atau 100%. Jika rasio efektivitas yang

dicapai semakin tinggi, maka kemampuan kinerja Desa Khusus Pasitallu semakin baik. Berikut ini merupakan data laporan realisasi anggaran penerimaan PADes tahun 2019,2020 dan 2021 pada Desa Khusus Pasitallu dapat dilihat pada tabel 4.4 serta dapat dihitung menggunakan rasio efektivitas pada tabel 4.5 sebagai berikut:

**Tabel 4. 4 Target Penerimaan dan Realisasi PADs**

<b>Tahun</b>	<b>Target Anggaran (Rupiah)</b>	<b>Realisasi (Rupiah)</b>
2019	1.167.217.000,00	1.167.217.000,00
2020	20.957.961,27	20.957.961,27
2021	2.891.400,00	2.891.400,00

Sumber: data diolah 2022

Berdasarkan tabel 4.4 Laporan Realisasi Anggaran Pendapatan dan Belanja Desa (APBDes) Desa Khusus Pasitallu pada tahun 2019 target pendapatan sebanding dengan realisasi pendapatan. Pada tahun 2020 tidak mengalami peningkatan dari tahun sebelumnya disebabkan karena realisasi pendapatan lebih besar daripada target pendapatan. Kemudian pada tahun 2021 kembali mengalami penurunan karena pemerintah desa lebih berfokus pada pendapatan yang di dapat dari transfer, realisasi pendapatan lebih besar daripada target pendapatan.

Hasil dari tabel 4.4 target penerimaan PADes tahun 2019 sebesar Rp.1.167.217.000,00 dan realisasinya sebesar Rp.1.167.217.000,00, target penerimaan PADes tahun 2020 sebesar Rp. 20.957.961,27 dan realisasinya sama besar dengan jumlah target penerimaan yaitu sebesar Rp. 20.957.961,27, serta tahun 2021 target

penerimaan PADes sebesar Rp. 2.891.400,00 dan realisasinya sama besar dengan jumlah target penerimaan yaitu sebesar Rp. 2.891.400,00. Hal ini menunjukkan bahwa PADes dari tahun 2019-2021 mengalami penerunan.

Berdasarkan hal tersebut menunjukkan bahwa program kerja belum bagus sehingga pembangunan yang ada di Desa Khusus pasitallu belum meningkat dan kesejahteraan masyarakat desa masi belum terlaksana. Hal ini menyebabkan segala yang direncanakan tidak sesuai dimana tingkat kemajuan mampu memberikan dorongan kepada masyarakat yang dapat meningkatkan kesejahteraan masyarakat dalam pembangunan desa yang berkualitas sedangkan kenyataannya belum ada tingkat kemajuan yang dapat memberikan dorongan kepada masyarakat desa sehingga tingkat kesejahteraan masyarakat masih tergolong rendah dan dalam pembangunan desa belum memiliki kualitas yang baik bagi masyarakat desa.

Perhitungan Rasio Efektivitas Penerimaan Pades Desa Khusus Pasitallu Tahun Anggaran 2019-2021 sebagai berikut:

**Tabel 4. 5 Rasio Efektivitas Penerimaan PADes**

$\text{rasio efektivitas} = \frac{\text{Realisasi Anggaran PADes}}{\text{Anggaran PADes}} \times 100\%$
---

$$tahun\ 2019 = \frac{1.167.217.000,00}{1.167.217.000,00} \times 100\% = 100$$

$$tahun\ 2020 = \frac{20.957.961,27}{20.957.961,27} \times 100\% = 100$$

$$tahun\ 2021 = \frac{2.891.400,00}{2.891.400,00} \times 100\% = 100$$

Dari perhitungan diatas, dapat disimpulkan bahwa rasio efektivitas penerimaan PADes tahun 2019-2021 dapat dilihat pada tabel 4.6 berikut ini:

**Tabel 4. 6 Rasio Efektivitas Target Penerimaan dan Realisasi PADes Desa Khusus Pasitallu**

Tahun	Target Anggaran (Rupiah)	Realisasi (Rupiah)	Rasio (%)	Keterangan Efektivitas
2019	1.167.217.000,00	1.167.217.000,00	100	Efektif
2020	20.957.961,27	20.957.961,27	100	Efektif
2021	2.891.400,00	2.891.400,00	100	Efektif

Sumber: Data Diolah 2022

Berdasarkan tabel 4.6 maka dilihat bahwa laporan realisasi anggaran penerimaan PADes Desa Khusus Pasitallu tahun 2019 -2021 dapat disimpulkan bahwa nilai persentase laporan realisasi anggaran penerimaan PADes sebesar 100% sehingga efektif. Hal tersebut dikarenakan:

a) Tahun 2019



Berdasarkan hasil rasio efektivitas penerimaan PADes Desa Khusus Pasitallu tahun 2019 pada tabel 4.6 bisa diketahui bahwa rasio efektivitas sebesar 100% oleh karena itu dapat diidentifikasi bahwa kinerja pada Desa Khusus Pasitallu efektif, karena kriteria efektivitas penerimaan PADes diantara 90%-100% sehingga dikatakan efektif.

b) Tahun 2020

Berdasarkan hasil rasio efektivitas penerimaan PADes Desa Khusus Pasitallu tahun 2020 pada tabel 4.6 bisa diketahui bahwa rasio efektivitas sebesar 1 atau 100% hal ini dapat mengidentifikasi bahwa kinerja pada Desa Khusus Pasitallu efektif, karena kriteria efektivitas penerimaan PADes diantara 90%-100% sehingga dikatakan efektif.

c) Tahun 2021

Berdasarkan hasil rasio efektivitas penerimaan PADes Desa Khusus Pasitallu Tahun 2021 pada tabel 4.6 dapat diketahui bahwa rasio efektivitas sebesar 1 atau 100% , dengan adanya hal tersebut dapat mengidentifikasikan bahwa kinerja pada Desa Khusus Pasitallu efektif, karena kriteria efektivitas penerimaan PADes diantara 90%-100% sehingga dikatakan efektif.

Kinerja keuangan pemerintah Desa apabila sudah efektif berdampak baik pada pengembangan serta pembangunan dalam suatu desa. Sebaliknya apabila Pengelolaan Laporan Realisasi Anggaran Pendapatan dan Belanja Desa (APBDes) yang telah terealisasi tidak

efektif bisa mengakibatkan suatu desa tidak mengalami perkembangan atau mengalami penurunan.

#### **b. Rasio Efisiensi Anggaran Belanja**

Rasio efisiensi menggambarkan kemampuan yang dimiliki oleh Desa Khusus Pasitallu dalam merealisasikan anggaran belanja yang direncanakan dengan target yang ditetapkan berdasarkan potensi riil yang dimiliki Desa Khusus Pasitallu. Kemampuan pengembangan tugas Desa Khusus Pasitallu bisa dikatakan efisien apabila rasio yang diperoleh minimum kurang atau serupa dengan 60%.

Dibahasakan jika rasio efisiensi yang diperoleh semakin rendah maka kemampuan kinerja keuangan Desa Khusus Pasitallu semakin baik. Berikut ini merupakan data laporan realisasi anggaran belanja tahun 2019-2021 Desa Khusus Pasitallu dapat dilihat pada tabel 4.7 serta dapat dihitung menggunakan rasio efisiensi pada tabel 4.8 sebagai berikut:

**Tabel 4. 7 Target Anggaran Belanja dan Realisasi Belanja**

Tahun	Anggaran Belanja (Rupiah)	Realisasi Belanja (Rupiah)
2019	1.137.362.000,00	1.137.362.000,00
2020	1.863.887.173,27	1.861.082.304,00
2021	1.984.570.641,37	1.974.924.130,00

Sumber: Data Diolah 2022

Hasil tabel 4.7 target anggaran belanja tahun 2019 sebesar Rp 1.137.362.000,00 dan realisasinya sama besar dengan anggaran belanja yaitu sebesar Rp 1.137.362.000,00. Target anggaran belanja tahun 2020

sebesar Rp 1.863.887.173,27 dan realisasinya lebih rendah yaitu sebesar Rp 1.861.082.304,00. Serta target anggaran belanja tahun 2021 sebesar Rp 1.984.570.641,37 dan realisasinya lebih kecil dari target anggaran belanjanya yaitu sebesar Rp 1.974.924.130,00.

Berdasarkan tabel 4.7 Target Anggaran Belanja dan Realisasi Belanja Desa Khusus Pasitallu dari tahun 2019 sampai 2021 terlihat bahwa terjadi peningkatan setiap tahun, hal ini terjadi karena program kerja dan pembangunan yang semakin berkembang dengan baik sehingga mampu mensejahterakan masyarakat serta diberikan kepercayaan penuh untuk memiliki kualitas yang baik. Peningkatan kualitas yang diterapkan di masyarakat desa dalam memenuhi pembangunan masyarakat desa diharapkan bisa mendorong kemajuan masyarakat desa.

Perhitungan Rasio Efisiensi Desa Khusus Pasitallu dari tahun 2019-2021, sebagai berikut:

**Tabel 4. 8 Rasio Efisiensi Anggaran Belanja**

$$Rasio\ Efisiensi = \frac{Realisasi\ Belanja}{Target\ Anggaran\ Belanja} \times 100\%$$

$$\begin{aligned}
 \text{Tahun 2019} &= \frac{1.137.362.000,00}{1.137.362.000,00} \times 100\% = 100 \\
 \text{Tahun 2020} &= \frac{1.861.082.304,00}{1.863.887.173,27} \times 100\% = 99,84 \\
 \text{Tahun 2021} &= \frac{1.974.924.130,00}{1.984.570.641,37} \times 100\% = 99,51
 \end{aligned}$$

Berdasarkan perhitungan diatas, maka dapat disimpulkan bahwa rasio efisiensi anggaran belanja tahun 2019-2021 dapat dilihat pada tabel 4.8 dibawah ini

**Tabel 4. 9 Rasio Target Anggaran dan Realisasi Anggaran Belanja**

Tahun	Target Anggaran Belanja (Rupiah)	Realisasi (Rupiah)	Rasio (%)	Keterangan Efisiensi
2019	1.137.362.000,00	1.137.362.000,00	100	Kurang efisien
2020	1.863.887.173,27	1.861.082.304,00	99,84	Kurang efisien
2021	1.984.570.641,37	1.974.924.130,00	99,51	Kurang efisien

Sumber: Data Diolah 2022

Perhitungan rasio efisiensi diketahui bahwa pada tahun 2019 nilai perolehan sebesar 100% dikategorikan kurang efisien, karena total target belanja sama dengan realisasi anggaran belanja. Pada tahun 2020 perolehan nilai persentase sebesar 99.84% termasuk dalam kategori kurang efisien, perolehan tersebut disebabkan oleh jumlah target anggaran belanja lebih besar dari realisasi anggaran belanja. Selanjutnya pada tahun 2021 nilai perolehan sebesar 99.51% masuk

dalam kategori kurang efisien, pada tahun ini target anggaran belanja meningkat dengan realisasi anggaran belanja yang menurun.

Berdasar pada tabel 4.8 maka laporan realisasi anggaran belanja Desa Khusus Pasitallu dari tahun ketahun 2019 -2021 dapat disimpulkan bahwa nilai persentase laporan realisasi anggaran belanja sebesar 99,78% sehingga kurang efisien. Hal tersebut dikarenakan:

a). Tahun 2019

Berdasarkan hasil rasio Efisiensi Anggaran Belanja Desa Khusus Pasitallu tahun 2019 pada tabel 4.8 dapat diketahui bahwa rasio efisiensi sebesar 100% hal tersebut mengidentifikasikan bahwa kinerja pada Desa Khusus Pasitallu kurang efisien, karena kriteria efisiensi anggaran belanja berkisar 90-100% kurang efisien.

b). Tahun 2020

Berdasarkan hasil rasio Efisiensi Anggaran Belanja Desa Khusus Pasitallu tahun 2020 pada tabel 4.8 dapat diketahui bahwa rasio efisiensi sebesar 99,84% hal tersebut mengidentifikasikan bahwa kinerja pada Desa Khusus Pasitallu kurang efisien, karena kriteria efisiensi anggaran belanja berkisar 90-100% kurang efisien.

c). Tahun 2021

Berdasarkan hasil rasio Efisiensi Anggaran Belanja Desa Khusus Pasitallu tahun 2020 pada tabel 4.8 dapat diketahui bahwa rasio efisiensi sebesar 99,51% hal tersebut mengidentifikasikan bahwa

kinerja pada Desa Khusus Pasitallu kurang efisien, karena kriteria efisiensi anggaran belanja berkisar 90-100% kurang efisien.

## **2. Pembahasan**

### **a. Pembahasan atas Hasil Analisis Rasio Efektivitas Penerimaan PADes**

Pendapatan ditahun 2019 merupakan pendapatan yang berasal dari dana transfer dari pemerintah pusat sebesar Rp 1.672.217.000.000,00. Tahun 2020 mengalami perubahan dimana Desa dapat menghasilkan dana sebesar Rp 20.957.961,27 dari BUMDes. Dilihat dari sisi PADes pada tahun 2019 sampai 2021 mengalami kenaikan dan penurunan.karena ditahun tersebut belum diterapkan program pemerintah yang dapat menghasilkan dana BUMDes.

Sedangkan ditahun 2021 pendapatan BUMDes mengalami penurunan disebabkan oleh kondisi pandemi *covid-19* sebesar Rp.2.891.400.000. Dengan kondisi tersebut, pemerintah melakukan pembatasan sosial seperti pembatasan kegiatan ekonomi yang menyebabkan berkurangnya pemasukan.

Hasil analisis efektivitas penerimaan PADes dari tahun ke tahun dengan persentase sebagai beriku, tahun 2019 sebesar 100%, pada tahun 2020 sebesar 100% hasil pembagian dari badan usaha milik desa (BUMDes) dan tahun 2021 tidak mengalami perubahan dikarenakan pembagian hasil dari badan usaha milik desa (BUMDes) mengalami penurunan sehingga target dan realisasi seimbang yaitu

sebesar 100%. Rata-rata nilai persentase laporan realisasi anggaran penerimaan PADes sebesar 100%.

Merujuk pada pencapaian hasil dari analisis efektivitas yang telah dilakukan dan ditentukan kriterianya dengan cara dikomparasikan sesuai dengan standar yang telah dikeluarkan kementerian dalam negeri. Diketahui hasil dari Penilaian kinerja keuangan Desa Khusus Pasitallu berdasarkan laporan pelaksanaan anggaran dengan menggunakan rasio efektivitas 2019-2021 meraih predikat efektif karena rasionya berada di rentang 90-100 persen.

Hal tersebut menunjukkan bahwa pemerintah Desa Khusus Pasitallu mampu memaksimalkan potensi PADes-nya secara maksimal sebagai usaha pendapatan desa. Hal ini bukan tanpa sebab mengingat Desa Khusus Pasitallu merupakan salah satu desa di kawasan takabonerate yang berkategori desa tertinggal yang mengupayakan peningkatan pendapatan desa melalui strategi dan inovasi yang dapat diterima. Meningkatkan kesadaran masyarakat untuk ikut serta dalam membangun desa dengan cara mendirikan usaha mandiri bagi desa. Badan usaha milik desa (BUMDes), hasil dari inovasi dan strategi Desa Khusus Pasitallu yang bertujuan meningkatkan pendapatan desa. Semakin tinggi tingkat rasio efektivitas berarti kinerja keuangan semakin baik.

#### **Gambar 4. 3 Rasio Efektivitas**

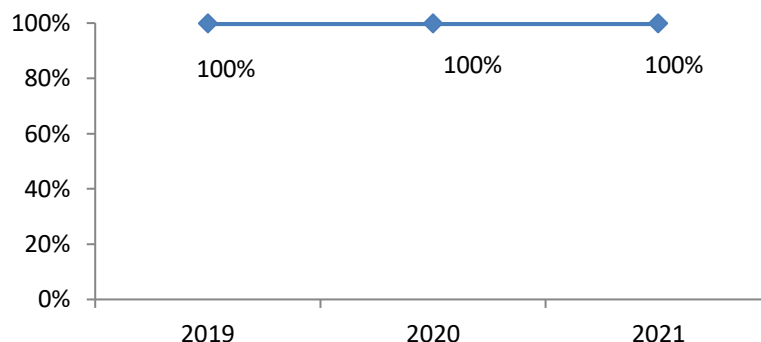

Uraian dari hasil perhitungan rasio efektivitas, dapat dilihat rasio efektivitas penerimaan PADes Desa Khusus Pasitallu pada tahun 2019-2021 rata-rata persentasi sebesar 100%, sehingga masuk dalam kategori efektif dalam melakukan pengelolaan anggaran karena pencapaian rasio PADes berada direntang 90-100%.

Laporan keuangan dapat dikatakan efektif apabila nilai rata-rata diatas 100 persen. Besaranya realisasi pendapatan desa terhadap target pencapaian bisa diketahui dengan menggunakan Analisis Efektivitas. Target pendapatan desa bertujuan untuk mendorong kinerja pemerintahan desa dalam mencapai penerimaan desa yang tinggi. Sejalan dengan penelitian yang dilakukan oleh Astria Nur Jannah Dien, dkk (2015) melakukan penelitian di Kantor Dinas Pendapatan Daerah Kota Bitung, dijelaskan bahwa Kinerja Keuangan Kantor Dinas Pendapatan Daerah Kota Bitung dilihat dari rasio efektivitas masuk dalam kategori efektif, karena rata-rata efektivitasnya 90-100 persen. Hasil penelitian Jumania Dan Rano (2022) di Kabupaten Musi



Banyuasin juga relevan dengan hal tersebut, dimana hasil penelitiannya mengungkapkan bahwa rasio efektivitas dikategorikan efisien, karena rata-rata kriteria efektivitasnya 90-100 persen.

Merujuk pada hasil penelitian yang dilakukan pada Desa Khusus pasitallu menunjukkan hasil yang efektif, sehingga dapat disimpulkan bahwa kinerja keuangan Desa Khusus Pasitallu berada di tingkat atau kategori yang efektif, karena rata-rata efektivitasnya 100 persen

#### **b. Pembahasan atas Hasil Analisis Rasio Efisiensi Anggaran Belanja**

Berdasarkan hasil analisis rasio efisiensi yang telah dilakukan dan dikomparasikan menggunakan standar yang telah ditetapkan oleh kementerian dalam negeri, diketahui bahwa pada tahun 2019-2021 rasio efisiensi Desa Khusus Pasitallu dikategorikan kurang efisien. Hal itu karena selama tahun anggaran tersebut pencapaian rasio berada pada rentang 90 sampai 100 persen. Hal ini menggambarkan bahwa dari segi efisiensi, Desa Khusus Pasitallu masih bisa dikatakan boros dalam menggunakan realisasi yang ada.

Laporan keuangan realisasi pendapatan dan belanja desa menunjukkan bahwa anggaran mengalami kenaikan setiap tahunnya, dari tahun 2019-2021. Pada tahun 2019 realisasi anggaran belanja sebesar Rp, 1.137.362.000,00. Mengalami kenaikan pada tahun 2020

sebesar Rp. 1.861.082.304,00, serta pada tahun 2021 kembali naik sebesar Rp. 1.984.570.641,37.

Hasil analisis efisiensi anggaran belanja dari tahun ke tahun mengalami penurunan yaitu persentase tahun 2019 sebesar 100%, tahun 2020 sebesar 99,84%, dan tahun 2021 sebesar 99,51. Hal ini, dengan menggunakan analisis efisiensi ditemukan pula bahwa baik sebelum pandemi maupun pada masa pandemi covid 19 menunjukkan kategori yang kurang efisien. Penurunan tersebut dikarenakan terdapat penambahan biaya belanja penyediaan sarana dan prasarana desa serta penanggulangan bencana. Selain itu yang menjadi pemicu naiknya anggaran karena adanya wabah penyakit yang menjangkit diseluruh dunia yaitu pandemi *covid-19*.

Rata-rata pencapaian persentase laporan realisasi anggaran belanja sebesar 99,78 persen, hal ini masuk dalam kategori kurang efisien. Hal tersebut karena rasio efisiensi masuk dalam kriteria 90 sampai 100 persen. Sejalan dengan penelitian yang dilakukan oleh rizka amanda dkk (2021) melakukan penelitian di pemerintah kota bandung, dijelaskan bahwa kinerja keuangan pemerintah kota bandung dikategorikan kurang efisien, karena rata-rata rasio efisiensinya 90-100 persen.

Hasil penelitian yang dilakukan oleh winda dan mohammad (2016) di Desa Lapara Kec. Siompu Kab. Buton Selatan, juga relevan dengan hal tersebut, dimana hasil penelitiannya mengatakan bahwa

rasio efisiensi berada pada kategori kurang efisien, karena rata-rata kriteria efisiensi 90 sampai 100 persen. Hal ini, Desa Khusus Pasitallu mengupayakan untuk meminimalisir penggunaan anggaran belanja agar menurun. Hal tersebut disebabkan karena semakin rendah tingkat rasio efisiensi berarti kinerja keuangan semakin baik.

**Gambar 4. 4 Rasio Efisiensi**

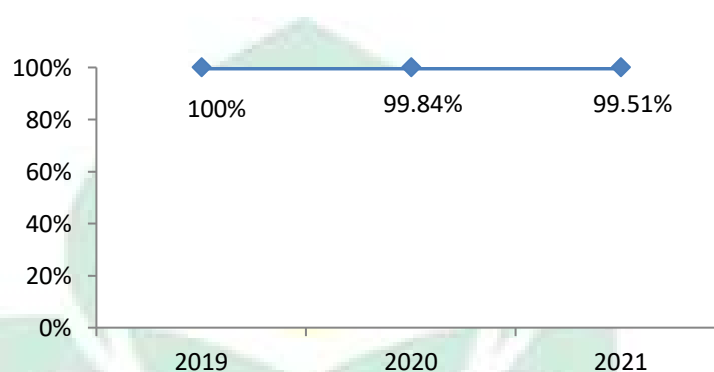

Uraian dari hasil perhitungan pada rasio efisiensi, dapat dilihat bahwa rasio efisiensi anggaran belanja Desa Khusus Pasitallu pada tahun 2019-2021 dengan rata-rata persentase sebesar 99,78% sehingga dikategorikan kurang efisien, dalam pengelolaan anggaran dikarenakan hasil penerimaan PADes dicapai sebesar 90-100%.

## **BAB V**

### **KESIMPULAN DAN SARAN**

#### ***A. Kesimpulan***

Berdasarkan hasil dan pembahasan rasio efektivitas dan efisiensi laporan realisasi penerimaan PADes dan anggaran belanja pada Desa Khusus Pasitallu, dari satu rumusan masalah diuraikan menjadi dua kesimpulan sebagai berikut:

##### **a. Rasio Efektivitas Penerimaan Pades Desa Khusus Pasitallu**

Tingkat rasio dan kriteria efektivitas Pendapatan Asli Desa (PADes) Desa Khusus Pasitallu tahun 2019 sampai 2021 dikategorikan efektif. Hal ini menunjukkan bahwa Desa Khusus Pasitallu dapat dikatakan mampu dalam mengelola keuangan yang telah direncanakan. Oleh karena itu, Kinerja Keuangan Desa Khusus Pasitallu dikategorikan sudah baik.

2) Kinerja keuangan pemerintah daerah kabupaten Maros ditinjau dari rasio efisiensi selama tahun anggaran 2017-2020 tergolong dalam kategori kurang efisien. Hal ini menjadi alarm tersendiri bagi pemerintah daerah Kabupaten Maros agar lebih bijak dalam menetapkan dan mengelola anggaran belanja daerahnya;

##### **b. Rasio efisiensi anggaran belanja Desa Khusus Pasitallu**

Tingkat rasio dan kriteria efisiensi anggaran belanja pada Desa Khusus Pasitallu tahun 2019-2021 kurang efisien. Secara umum kinerjanya dapat dikatakan kurang baik karena pemerintah desa khusus pasitallu belum bisa meminimalisir belanja dari tahun 2019-2021 realisasi anggaran sama atau mendekati dari yang dianggarkan. Oleh karena itu, Kinerja Keuangan Desa Khusus Pasitallu dikategorikan kurang baik.

## **B. Saran**

Berdasarkan hasil penelitian yang telah dilakukan, saran yang dapat diberikan adalah sebagai berikut:

1. Desa Khusus Pasitallu diharapkan dapat meningkatkan tingkat pendapatan PADes pada tahun yang akan datang dengan mengoptimalkan pengelolaan sumber daya dan memperluas sektor-sektor yang berpotensi menambah pendapatan asli desa (PADes), sehingga akan tercapai kriteria kemandirian yang ditargetkan. Selain itu, Desa Khusus Pasitallu lebih mengoptimalkan semua sumber daya yang ada untuk memperbaiki pengelolaan dalam penggunaan anggaran belanja agar lebih ditingkatkan efisiensinya.
2. Pemerintah Desa masih perlu meningkatkan dalam mengelola laporan keuangan sehingga dapat terwujudnya kinerja keuangan yang baik tahun berikutnya.
3. Kiranya penelitian ini dapat menjadi bahan acuan untuk peneliti selanjutnya, untuk dapat meneliti kinerja keuangan dengan lebih rinci terhadap laporan realisasi anggaran sehingga penelitian selanjutnya akan lebih baik. Kemudian, dalam penelitian ini data yang dipergunakan hanya 3 periode. Diharapkan untuk penelitian selanjutnya data yang dipergunakan paling tidak 5 periode agar dapat meneliti secara lebih rinci dan mendapat hasil yang lebih baik. Serta diharapkan untuk menambah rasio-rasio yang dapat digunakan dalam menganalisis kinerja keuangan Desa Khusus Pasitallu. Contohnya derajat desentralisasi, kemandirian keuangan, dan keserasian belanja. Selain itu diharapkan juga memperluas ruang lingkup wilayah penelitian agar mampu membandingkan antara wilayah yang satu dengan wilayah yang lain di Kecamatan Taka Bonerate Kabupaten Kepulauan Selayar.

## Daftar Pustaka

- Al-Qur'an Kemenag. 2021. "Al-Qur'an Kemenag."
- Aditya.R, M.N. Syahara, M. Suwandi. (2022). Analisis pengelolaan dana desa dalam mewujudkan Good Governance pada Desa Rijang Panua Kecamatan KuloKabupaen Sidrap. "*Jurnal ISAFIR.Vol.3 No.2*"
- Ariel Sharosn Sumenge. 2013. "Analisis Efektivitas dan Efisiensi Pelaksanaan Anggaran Belanja Badan Perencanaan Pembangunan Daerah (BAPPEDA) Minahasa Selatan." *Jurnal EMBA. Vol. 1 No 3 September 2013. Hal. 74-81. Universitas Sam Ratulangi, Manado.*
- Akbar, B. (2012). "Akuntabilitas Publik dan Peran Akuntansi Keuangan Daerah Pada Pemerintah Daerah." *Artikel. Fordfoundation. Public Interest Research and Advocacy Center. Hal 1-2*
- Armaini, R. (2017). "Asas-asas pengelolaan keuangan Desa dalam Pencapaian Akuntabilitas Penggunaan Dana Desa di Desa Karang Agung Kabupaten Pali." *Jurnal ACSY Politeknik Sekayu. Vol VI, No I.*
- Bastian, Indra. 2010. "Akuntansi Sektor Publik Suatu Pengantar Edisi Ketiga." *Jakarta: Erlangga.*
- Busyra Azheri, corporate social responsibility; dari voluntary menjadi mandatory. Rajawali pers, jakarta,2012, hlm.112.
- Bugispos. 2020. "mantan kades khusus pasitallu masuk ki tahap dua kasus ADD." (<https://www.google.com/amp/s/bugispos.com/2020/03/11/mantan-kades-khusus-pasitallu-masuk-ki-ditahap-dua-kasus-add//amp>).
- Cahyana, andi reski uci. 2021. "Akuntabilitas dan transparansi pemerintah desa dalam pengelolaan dana desa (studi kasus desa bontokoraang kecamatan bonto manai kabupaten kepulauan selayar)." <https://digilibadmin.unismuh.ac.id>
- Dien, Astria Nur Jannah. 2015. "Analisis Laporan Realisasi Anggaran Untuk Menilai Kinerja Keuangan Pada Kantor Dinas Pendapatan Daerah Kota Bitung." *Jurnal EMBA : Jurnal Riset Ekonomi Manajemen, Bisnis dan Akuntansi (1).*
- Dona, Eka Meiliya Dan Verza Ayu Lestari. 2020. "Analisis Laporan Realisasi Anggaran Untuk Menilai Kinerja Keuangan Pada Kantor Badan Pendapatan Daerah Kabupaten Oku." *Balance: Jurnal Akuntansi Dan Bisnis.*
- Dien, Astria Nur Jannah, Jantje Tinangon Dan Stanley Walandouw. 2015. "Analisis Laporan Realisasi Anggaran Untuk Menilai Kinerja Keuangan Pada Kantor Dinas Pendapatan Daerah Kota Bitung." *Jurnal EMBA.*
- Freeman, RE (1984) strategic management: a stakeholders approach.massachusetts: pitman.

- Halim, Abdul dan Kusufi. 2012. "Akuntansi Keuangan Daerah Edisi Keempat." *Jakarta: Salemba Empat*.
- Halim, Abdul dan Muhammad Syam Kusufi. 2014. "Akuntansi Sektor Publik Edisi Kedua." *Jakarta: Salemba Empat*.
- Haruman dan Sri Rahayu. 2010. "Penyusunan Anggaran Edisi Pertama." *Jakarta: Salemba Empat*.
- Hamid, Alfian. 2016. "Transparansi Dan Akuntabilitas Pengelolaan Keuangan Alokasi Dana Desa (Add) Dalam Pencapaian Good Governance (Studi Empiris Di Kecamatan Bontomarannu Kabupaten Gowa)." *Universitas Islam Negeri Alauddin Makassar*.
- Irwadi, Maulan Dan Mohammad Arya Arifin. 2017. "Analisis Efektivitas Pendapatan Asli Daerah (PAD) Untuk Menilai Kinerja Keuangan Pada Badan Pengelolaan Keuangan Aset Daerah (BPKAD) Kabupaten Musi Banyuasin." *Jurnal ACSY Politeknik Sekayu*.
- Irfan, Jamaluddun Majid, Mustafa Umar dan Roby Aditiya. 2021. "Akuntabilitas Pengelolaan Dana Desa Dalam Perspektif Al-Muraqabah." *ISAFIR: Islamic Accounting and Finance Review*.
- Julita dan Jufrizen, 2012. "Budgeting." *Bandung: Penerbit Citapustaka Media Perintis*.
- Kiky Muryanti. 2017. "Analisis Realisasi Anggaran untuk Menilai Efektivitas dan Efisiensi Kinerja Pemerintah Daerah Wonogiri Tahun Anggaran 2011-2015." *Universitas Muhammadiyah Surakarta*.
- Kompasiana. 2018. "Hidup Hemat dan Sederhana." 27 Februari 2018 (<https://www.google.com/amp/s/www.kompasiana.com/amp/halisafir/5a945471f1334435e431e8e4/hidup-hemat-dan-sederhana>).
- Lantu, Christover. 2017. "Analisis Efektivitas dan Efisiensi Realisasi Anggaran Belanja Dinas Kehutanan Provinsi Sulawesi Utara." *Jurnal EMBA : Jurnal Riset Ekonomi Manajemen, Bisnis dan Akuntansi* 5 (2).
- Lestari, Desy Dwi Ayu, Dan Dkk. 2020. "Analisis Kinerja Keuangan Pemerintah Desa Bejalen Kecamatan Ambarawa, Kabupateng Semarang Tahun 2017-2018." *Jurnal Ekonomi, Sosial Dan Humaniora*.
- Menteri Dalam Negeri. 2007. Peraturan Menteri Dalam Negeri Nomor 59 Tentang Pedoman Pengelolaan Keuangan Negara. Menteri Dalam Negeri
- Mahmudi. 2011. "Akuntansi Sektor Publik Cetakan Pertama." *Yogyakarta: UII Press*.
- Mahsun, Moh., Firma Sulistyowati & Heribertus Andre Purwanugraha. 2011. "Akuntansi Sektor Publik." *Yogyakarta: BPFE*.
- Mardiasmo. 2009. "Akuntansi Sektor Publik." *Yogyakarta*.
- Martono, Nanang. 2011. "Metode Penelitian Kuantitatif." *Jakarta: Raya Grafindo Persada*.
- Mardhiyah ulfa, siti. 2018. "Analisis Realisasi Anggaran Untuk Menilai Efektivitas Dan Efisiensi Kinerja Pada Dinas Perhubungan Kota Medan." *Repository. Uma.ac.id*.



- Nafarin. 2012. "Penganggaran Rencana Kerja Perusahaan Edisi Kesatu." *Jakarta: Salemba Empat.*
- Novita, Dian. 2016. "Analisis Efisiensi Dan Efektivitas Pengelolaan Anggaran Dana Desa Tahun 2015 Di Kecamatan Leuwiliang Kabupaten Bogor Provinsi Jawa Barat." *Universitas Islam Negeri Syarif Hidayatullah Jakarta.*
- Purwanti, Endang Dang Elien Noviyanti. 2021. "Analisis Kinerja Keuangan Daerah Pemerintah Kota Salatiga Tahun 2014-2018." *Jurnal Among Makarti Vol. 14 No. 2.*
- Rahardjo, Adisasmita. 2011. "Pengelolaan Pendapatan Dan Anggaran Daerah, Cetakan Pertama." *Yogyakarta: Penerbit Graha Ilmu.*
- Rampengan, Melania. 2016. "Analisis Efektivitas Dan Efisiensi Pelaksanaan Anggaran Belanja Badan Perencanaan Pembangunan Daerah (BAPPEDA) Kota Manado." *Jurnal Berkala Ilmiah Efisiensi 16 (3).*
- Rokhim, Abdur. 2018. "Analisis Efektivitas Dan Efisiensi Pengelolaan Keuangan Desa Di Desa Nguter Kecamatan Pasirsan Kabupaten Lumajang." *Jurnal Riset Akuntansi 1 (1), 88-96.*
- Roland Gerald Tooy, David Paul, Elia Saerang, Lidia Mawikere. 2016. "Analisis Efisiensi dan Efektivitas Laporan Realisasi Anggaran di Badan Perencanaan Pembangunan dan Penelitian Pengembangan (BAPPELITBANG) Kabupaten Minahasa Utara. Jurnal Berkala Ilmiah Efisiensi." *Volume 16 No. 04 tahun 2016. Hal 659 – 671. Manado: Universitas Sam Ratulangi.*
- Rustam, M. Suwandi, N. E. Syariati, & P. H. Anwar. (2021). Konsep Amanah: Pengelolaan Dana Desa Menuju Good Village Governance. *Jurnal Ilmiah Akuntansi Pemerintahan (JIAP)*, 7(2), 237-259. Retrieved from [jiap@uin-alauddin.ac.id](mailto:jiap@uin-alauddin.ac.id)
- Sugiyono, prof. dr. 2013. "Metode Penelitian Kualitatif Kuantitatif Dan R&D. 19<sup>th</sup> ed." *Bandung: CV. Alfabeta*
- Sugiyono. 2012. "Metode Penelitian Bisnis." *Bandung: Alfabeta*
- Sugiyono. 2009. "Metode Penelitian Bisnis." *Cetakan Keempat Belas, Bandung.: Penerbit CV Alfabeta*
- Septiani Dan Asoka Rano. 2022. "Analisis Laporan Realisasi Anggaran Terhadap Kinerja Keuangan Daerah Pemerintah Kabupaten Musi Banyuasin." *Jemasi: Jurnal Ekonomi Manajemen Dan Akuntansi.*
- Syukur, Didi Permadi, Jamaluddin Majid, Suhartono dan Roby Aditya. 2021. "Analisis Kinerja Keuangan Sebagai Barometer Kinerja Pemerintah Daerah Kabupaten Maros Sulawesi Selatan." *ISAFIR: Islamic Accounting And Finance Review.*



Sayuti, Sayuti, Jamaluddin Majid dan Muhammad Sapril Sardi Juardi. 2018. Perwujudan Nilai Transparansi, Akuntabilitas dan Konsep *Value For Money* Dalam Pengelolaan Akuntansi Keuangan Sektor Publik. *ATESTASI: Jurnal Ilmiah Akuntansi*.

Virginia, Winda Ayu Dan Mohammad Rusman Ramli. 2022. “Kinerja Keuangan Pemerintah Desa Di Masa Pandemi Covid 19, Studi Kasus Desa Lapara Kec. Siompu Kab. Buton Selatan.” *JEKO: Jurnal Ekonomi Dan Bisnis Politeknik Baubau*.

Yunino, Fitri. 2019. “Analisis Efektivitas dan Efisiensi Pelaksanaan Anggaran Belanja Badan Perencanaan Pembangunan Dearah (BAPPEDA) Aceh Tengah.” *Jurnal Akuntansi Muhammadiyah* 9 (1).



**L**

**A**

**M**

**P**

**I**

**R**

**A**

**N**

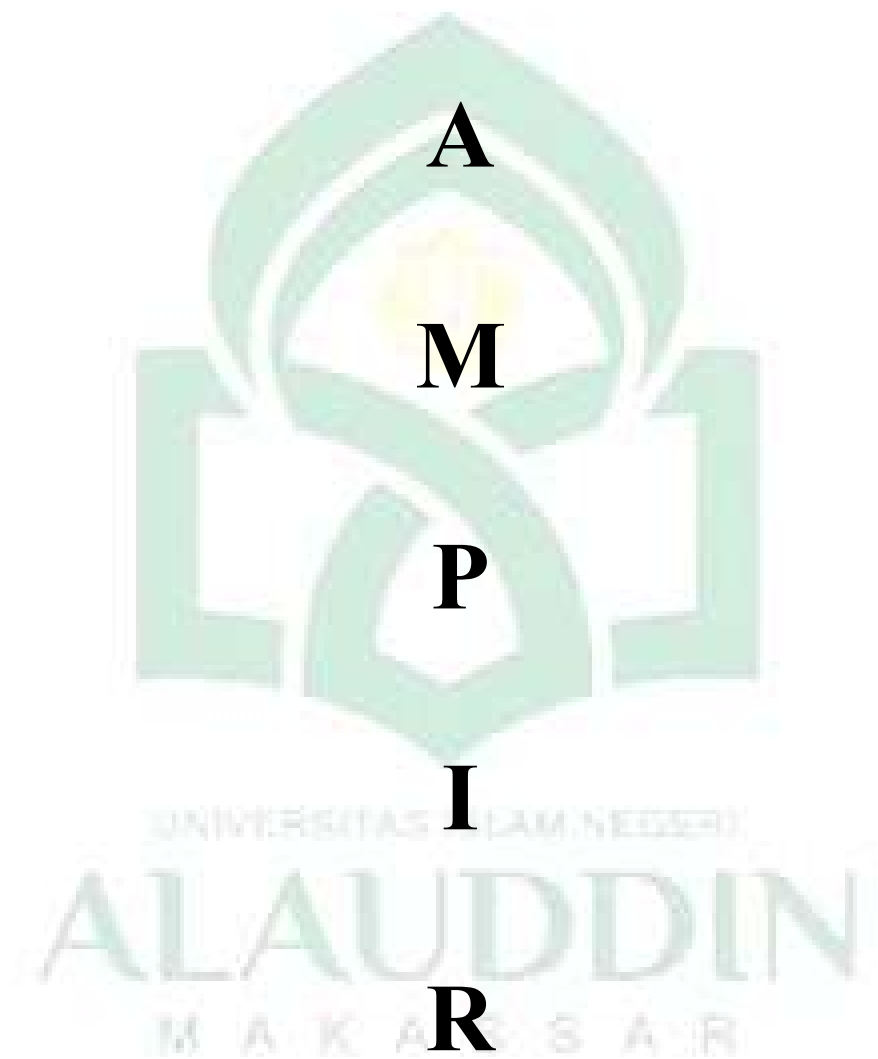



**LAPORAN REALISASI PELAKSANAAN  
ANGGARAN PENDAPATAN DAN BELANJA DESA PER SUMBERDANA  
PEMERINTAH DESA KHUSUS PASITALLU  
TAHUN ANGGARAN 2019**

Sumberdana :DDS Dana Desa (Dropping APBN)

KODE ETIK	URAIAN	ANGGARAN (Rp)	REALISASI (Rp)	LEBIH (KURANG) (Rp)
1	2	3	4	5
<b>4.</b>	<b>PENDAPATAN</b>			
<b>4.2.</b>	<b>Pendapatan Transfer</b>	<b>1.167.217.000</b>	<b>1.167.217.000,</b>	<b>0,00</b>
4.2.1.	Dana Desa	,00	00	0,00
		1.167.217.000	1.167.217.000,	
		,00	00	
<b>5.</b>				
<b>02</b>	<b>JUMLAH PENDAPATAN</b>	<b>1.167.217.000</b>	<b>1.167.217.000,</b>	<b>0,00</b>
<b>02.01</b>		,00	00	
<b>02.01.06.</b>	<b>BELANJA</b>			
<b>5.2</b>	<b><u>BIDANG PELAKSANAAN</u></b>	<b><u>734.219.200,0</u></b>	<b><u>734.219.200,0</u></b>	<b><u>20.00</u></b>
<b>5.2.1.</b>	<b><u>PEMBANGUNAN DESA</u></b>	<b><u>1</u></b>	<b><u>1</u></b>	<b><u>0.000</u></b>
5.2.1.01.	<b><u>Sub Bidang Pendidikan</u></b>	<b><u>62.500.000,00</u></b>	<b><u>62.500.000,00</u></b>	<b><u>,00</u></b>
<b>5.3</b>	<b><u>Pembangunan/Rehabilitasi/Peningkat</u></b>	<b><u>62.500.000,00</u></b>	<b><u>62.500.000,00</u></b>	<b><u>0,00</u></b>
<b>5.3.4</b>	<b><u>an/Pengadaan</u></b>	<b><u>348.000,00</u></b>	<b><u>348.000,00</u></b>	<b><u>0,00</u></b>
5.3.4.01.	<b><u>Belanja Barang Dan Jasa</u></b>	<b><u>348.000,00</u></b>	<b><u>348.000,00</u></b>	<b><u>0,00</u></b>
5.3.4.02	<b><u>Belanja Barang Perlengkapan</u></b>	<b><u>348.000,00</u></b>	<b><u>348.000,00</u></b>	<b><u>0,00</u></b>
5.3.4.03	<b><u>Belanja Alat Tulis Kantor dan</u></b>	<b><u>62.152.000,00</u></b>	<b><u>62.152.000,00</u></b>	<b><u>0,00</u></b>
<b>02.02</b>	<b><u>Benda Pos</u></b>	<b><u>62.152.000,00</u></b>	<b><u>62.152.000,00</u></b>	<b><u>0,00</u></b>
<b>02.02.02.</b>	<b><u>Belanja Modal</u></b>	<b><u>1.650.000,00</u></b>	<b><u>1.650.000,00</u></b>	<b><u>0,00</u></b>
<b>5.2.</b>	<b><u>Belanja Modal Gedung,</u></b>	<b><u>23.436.000,00</u></b>	<b><u>23.436.000,00</u></b>	<b><u>0,00</u></b>
<b>5.2.1</b>	<b><u>Bangunan, dan Taman</u></b>	<b><u>37.066.000,00</u></b>	<b><u>37.066.000,00</u></b>	<b><u>0,00</u></b>
5.2.1.01	<b><u>Belanja Modal Gudang, Bangunan,</u></b>	<b><u>121.389.000,0</u></b>	<b><u>121.389.000,0</u></b>	<b><u>0,00</u></b>
<b>5.3.</b>	<b><u>taman-Honor</u></b>	<b><u>1</u></b>	<b><u>1</u></b>	<b><u>0,00</u></b>
<b>5.3.6</b>	<b><u>Belanja Modal Gedung, Bangunan,</u></b>	<b><u>13.889.000,01</u></b>	<b><u>13.889.000,01</u></b>	<b><u>0,00</u></b>
5.3.6.01	<b><u>Taman-Upah</u></b>	<b><u>13.889.000,01</u></b>	<b><u>13.889.000,01</u></b>	<b><u>0,00</u></b>
5.3.6.02	<b><u>Belanja Modal Gedungn Bangunan,</u></b>	<b><u>348.000,00</u></b>	<b><u>348.000,00</u></b>	<b><u>0,00</u></b>
5.3.6.03	<b><u>Taman-Bahan</u></b>	<b><u>348.000,00</u></b>	<b><u>348.000,00</u></b>	<b><u>0,00</u></b>
<b>02.03.99</b>	<b><u>Sub Bidang Kesehatan</u></b>	<b><u>194.982.200,0</u></b>	<b><u>194.982.200,0</u></b>	<b><u>0,00</u></b>
<b>5.2</b>	<b><u>Penyelenggaraan Posyandu (MKn</u></b>	<b><u>0</u></b>	<b><u>0</u></b>	<b><u>0,00</u></b>
<b>5.2.1</b>	<b><u>Tambahan, kls Bun</u></b>	<b><u>194.982.200,0</u></b>	<b><u>194.982.200,0</u></b>	<b><u>0,00</u></b>
5.2.1.01	<b><u>Belanja Barang dan Jasa</u></b>	<b><u>0</u></b>	<b><u>0</u></b>	<b><u>0,00</u></b>
<b>5.3</b>	<b><u>Belanja Barang Perlengkapan</u></b>	<b><u>1.650.000,00</u></b>	<b><u>1.650.000,00</u></b>	<b><u>0,00</u></b>
<b>5.3.7.</b>	<b><u>Belanja Alat Tulis Kantor dan</u></b>	<b><u>58.985.000,00</u></b>	<b><u>58.985.000,00</u></b>	<b><u>0,00</u></b>
5.3.7.01	<b><u>Benda Pos</u></b>	<b><u>134.374.200,0</u></b>	<b><u>134.374.200,0</u></b>	<b><u>0,00</u></b>
5.3.7.02	<b><u>Belanja Modal</u></b>	<b><u>0</u></b>	<b><u>0</u></b>	<b><u>0,00</u></b>
5.3.7.03	<b><u>Belanja Modal Jembatan</u></b>	<b><u>200.000.000,0</u></b>	<b><u>200.000.000,0</u></b>	<b><u>0,00</u></b>
<b>02.04</b>	<b><u>Belanja Modal Jembatan-Honor</u></b>	<b><u>0</u></b>	<b><u>0</u></b>	<b><u>0,00</u></b>
<b>02.04.14.</b>	<b><u>Pelaksanaan Kegi</u></b>	<b><u>348.000,00</u></b>	<b><u>348.000,00</u></b>	<b><u>0,00</u></b>
<b>5.2</b>	<b><u>Belanja Modal Jembatan-Upah</u></b>	<b><u>348.000,00</u></b>	<b><u>348.000,00</u></b>	<b><u>0,00</u></b>
<b>5.2.1</b>	<b><u>Tenaga Kerja</u></b>	<b><u>348.000,00</u></b>	<b><u>348.000,00</u></b>	<b><u>0,00</u></b>

5.2.1.01.	Belanja Modal Jembatan-Bahan	199.652.000,0	199.652.000,0	0,00
5.3	Baku/Material	0	0	0,00
5.3.7.	<b>Lain-lain Kegiatan Sub Bidang</b>	199.652.000,0	199.652.000,0	0,00
5.3.	<b>Pekerjaan Umum dan T</b>	0	0	0,00
5.3.4	<b>Belanja Barang Dan Jasa</b>	1.650.000,00	1.650.000,00	0,00
5.3.4.01	<b>Belanja Barang Perlengkapan</b>	89.836.000,00	89.836.000,00	0,00
5.3.4.02	Belanja Alat Tulis Kantor dan Benda	108.166.000,0	108.166.000,0	0,00
5.3.4.03	Pos	0	0	0,00
02.02	<b>Belanja Modal</b>	135.000.000,0	135.000.000,0	0,00
02.02.02	<b>Belanja Modal</b>	0	0	0,00
5.2.	<b>irigasi/Embung/Drainase/Air Limba</b>	135.000.000,0	135.000.000,0	0,00
5.2.1.	Belanja Modal	0	0	0,00
5.2.1.09	Irigasi/Embung/Drainase-Honor Tim	348.000,00	348.000,00	0,00
5.2.7.	Belanja Modal	348.000,00	348.000,00	0,00
5.2.7.99	Irigasi/Embung/Drainase-Upah Tena	348.000,00	348.000,00	0,00
02.02.09.	Belanja Modal	134.652.000,0	134.652.000,0	0,00
5.2.	Irigasi/Embung/Drainase-Bahan Bak	0	0	0,00
5.2.1.	<b>Sub Bidang Kawasan Pemukiman</b>	134.652.000,0	134.652.000,0	0,00
5.2.1.01.	<b>Pembangunan/Rehabilitasi/Peningkata</b>	0	0	0,00
5.3	<b>n Fasilitas J</b>	62.152.000,00	62.152.000,00	0,00
5.3.4	<b>Belanja barang Dan Jasa</b>	62.152.000,00	62.152.000,00	0,00
5.3.4.01	<b>Belanja Barang Perlengkapan</b>	1.650.000,00	1.650.000,00	0,00
5.3.4.02	Belanja Alat Tulis Kantor dan Benda	23.436.000,00	23.436.000,00	0,00
5.3.4.03	Pos	37.066.000,00	37.066.000,00	0,00
02.03	<b>Belanja Modal</b>	121.389.000,0	121.389.000,0	0,00
02.03.14	<b>Belanja Modal</b>	0	0	0,00
5.2.	<b>irigasi/Embung/Drainase/Air Limba</b>	13.889.000,01	13.889.000,01	0,00
02.04	<b>Belanja Modal</b>	13.889.000,01	13.889.000,01	0,00
02.04.14.	<b>Belanja Modal Gedung,</b>	1.250.000,01	1.250.000,01	0,00
5.2	<b>Bangunan, dan Taman</b>	1.250.000,01	1.250.000,01	0,00
5.2.1.	Belanja Modal Gudang, Bangunan,	12.639.000,00	12.639.000,00	0,00
5.2.1.01	taman-Honor	12.639.000,00	12.639.000,00	0,00
5.3	Belanja Modal Gedung, Bangunan,	107.500.000,0	107.500.000,0	0,00
5.3.7.	Taman-Upah	0	0	0,00
5.3.7.01.	Belanja Modal Gedungn Bangunan,	348.000,00	348.000,00	0,00
5.3.7.02.	Taman-Baha	348.000,00	348.000,00	0,00
5.3.7.03.	<b>Sub Bidang Kesehatan</b>	348.000,00	348.000,00	0,00
02.07.	<b>Penyelenggaraan Posyandu (MKn</b>	107.152.000,0	107.152.000,0	0,00
02.07.02.	<b>Tambahan, kls Bun</b>	0	0	0,00
5.3	<b>Belanja Barang dan Jasa</b>	107.152.000,0	107.152.000,0	0,00
5.3.9.	<b>Belanja Barang Perlengkapan</b>	0	0	0,00
5.3.9.99.	Belanja Pakaian	1.650.000,00	1.650.000,00	0,00
04	Dinas/Serangan/Atribut	38.805.000,00	38.805.000,00	20,00
04.01	<b>Belanja Barang dan Jasa Yang</b>	66.697.000,00	66.697.000,00	0,00
04.01.05.	<b>Diserahkan Kepada</b>	395.330.200,0	395.330.200,0	0,00
5.2.	Belanja Barang Untuk Diserahkan	0	0	20,00
5.2.7.	Kepada Masyara	196.330,200,0	196.330,200,0	0,00
5.2.7.02.	<b>Pembangunan/Rehabilitasi/Peningkata</b>	0	0	0,00
04.04.	<b>n/Pengadaan</b>	348.000,00	348.000,00	20,00
04.04.02.	<b>Belanja Barang dan Jasa</b>	135.000.000,0	135.000.000,0	0,00
5.2	<b>Belanja Barang Perlengkapan</b>	0	0	0,00

	Belanja Alat Tulis Kantor dan Benda Pos	135.000.000,0 0	135.000.000,0 0	20.00 0.000
<b>5.2.1</b>	<b>Belanja Modal</b>	<b>348.000,00</b>	<b>348.000,00</b>	<b>,00</b>
5.2.1.01.	<b>Belanja Modal Gedung, Bangunan, dan Taman</b>	<b>348.000,00</b>	<b>348.000,00</b>	<b>20.00</b>
5.2.1.06.		348.000,00	348.000,00	0.000
5.2.1.07	Belanja Modal Gudang, Bangunan, taman-Honor	134.652.000,0 0	134.652.000,0 0	,00 <b>0,00</b>
<b>5.2.2</b>	<b>Belanja Modal Gedung, Bangunan, Taman-Upah</b>	<b>134.652.000,0</b> <b>0</b>	<b>134.652.000,0</b> <b>0</b>	<b>0,00</b> <b>0,00</b>
5.2.2.01.				
5.2.2.04.	Belanja Modal Gedungn Bangunan, Taman-Baha	1.650.000,00 49.891.000,00	1.650.000,00 49.891.000,00	<b>0,00</b> <b>0,00</b>
<b>5.2.7.</b>	<b><u>Sub Bidang Pekerjaan Umum dan Penataan Ruang</u></b>	<b>83.111.000,00</b>	<b>83.111.000,00</b>	<b>0,00</b>
5.2.7.99.		<b>20.000.000,00</b>	<b>0,00</b>	<b>0,00</b>
<b>04.07</b>	<b>Pembangunan/Rehabilitasi/Peningkatan Prasarana Ja</b>	<b>20.000.000,00</b>	<b>0,00</b>	<b>0,00</b>
<b>04.07.02.</b>	<b>Belanja Barang dan Jasa</b>	<b>20.000.000,00</b>	<b>0,00</b>	<b>0,00</b>
<b>5.2</b>	<b>Belanja Barang dan Jasa</b>	<b>20.000.000,00</b>	<b>0,00</b>	
<b>5.2.7.</b>	<b><u>Sub Bidang Kawasan Pemukiman</u></b>	<b>20.000.000,00</b>	<b>0,00</b>	
5.2.7.99.	<b>Pembangunan/Rehabilitasi/Peningkatan Fasilitas</b>	<b>423.142.800,0</b> <b>0</b>	<b>423.142.800,0</b> <b>0</b>	
	<b>Belanja barang dan Jasa</b>	<b>260.818.800,0</b>	<b>260.818.800,0</b>	
	<b>Belanja Barang Perlengkapan</b>	<b>0</b>	<b>0</b>	
	Belanja Alat Tulis Kantor dan Benda Pos	260.818.800,0 0	260.818.800,0 0	
<b>6.</b>	<b>Belanja Modal</b>	<b>260.818.800,0</b>	<b>260.818.800,0</b>	
6.1	<b>Belanja Modal</b>	<b>0</b>	<b>0</b>	
6.1.1				
<b>6.2</b>	<b>irigasi/Embung/Drainase/Air Limba</b>	<b>260.818.800,0</b>	<b>260.818.800,0</b>	
6.2.2	Belanja Modal	0	0	
	Irigasi/Embung/Drainase-Honor Tim	260.818.800,0	260.818.800,0	
	Belanja Modal	0	0	
	Irigasi/Embung/Drainase-Upah Tena	22.940.000,00	22.940.000,00	
	Belanja Modal	22.940.000,00	22.940.000,00	
	Irigasi/Embung/Drainase-Bahan Bak	22.940.000,00	22.940.000,00	
	<b><u>Sub Bidang Energi dan Sumber Daya Mineral</u></b>			

<b>Pembangunan/Rehabilitas/Peningkatan Sarana &amp; Prasarana</b>	<b>10.740.000,00</b>	<b>10.740.000,00</b>	<b>0,00</b>
Belanja Modal	970.000,00	970.000,00	0,00
Belanja Modal Lainnya	9.440.000,00	9.440.000,00	0,00
Belanja Modal Lainnya	180.000,00	180.000,00	0,00
Belanja Modal Lainnya	150.000,00	150.000,00	0,00
<b><u>BIDANG PEMBERDAYAAN</u></b>	<b>8.600.000,00</b>	<b>8.600.000,00</b>	<b>0,00</b>
<b><u>MASYARAKAT</u></b>	3.200.000,00	3.200.000,00	0,00
<b><u>Sub Bidang Kelautan dan Perikanan</u></b>	5.400.000,00	5.400.000,00	0,00
Bantuan Perikanan (Bibit/Pakan/DII)			
Belanja Barang dan Jasa	3.600.000,00	3.600.000,00	0,00
Belanja Barang dan Jasa yang Diserahkan Kepada	3.600.000,00	3.600.000,00	0,00
Belanja Bantuan	<u>139.384.000,0</u>	<u>139.384.000,0</u>	<u>0,00</u>
Mesin/Peralatan/Kendaraan umum	0	0	0,00
<b><u>Sub Bidang Pemberdayaan</u></b>	139.384.000,0	139.384.000,0	0,00
Perempuan, Perlindungan	0	0	0,00
Pelatihan dan Penyuluhan	139.384.000,0	139.384.000,0	0,00
Perlindungan Anak	0	0	0,00
Belanja Barang dan Jasa	139.384.000,0	139.384.000,0	0,00
Belanja Barang Perlengkapan	0	0	0,00
Belanja Alat Tulis Kantor dan Benda Pos	139.384.000,0	139.384.000,0	0,00
Belanja Barang Konsumsi (Makan/Minum)	0	0	0,00
Belanja Bahan Material			
Belanja Bendera/Umbul-umbul/Spanduk			
Belanja Jasa Honorarium			
Belanja Jasa Honorarium Tim Pelaksana Kegiatan			
Belanja Jasa Honorarium Tenaga Ahli/profesi/konsultan			
Belanja Barang dan Jasa yang Diserahkan Kepada			
Belanja Barang Untuk Diserahkan Kepada Masyarakat			
<b><u>Sub Bidang Perdagangan dan Perindustrian</u></b>			
Pembangunan/Rehab Pasar Desa/Kios Milik Desa			
Belanja barang dan Jasa			
Belanja Barang dan Jasa yang Diserahkan Kepada			
Belanja Barang Untuk Diserahkan Kepada Masyarakat			
<b>JUMLAH BELANJA</b>	<b>1.137.362.000,00</b>	<b>1.137.362.000,00</b>	<b>20.000,00</b>
<b>SURPLUS / (DEFISIT)</b>	<b>9.854.999,99</b>	<b>29.854.999,99</b>	<b>(20.000,00)</b>

	<b>PEMBAYARAN</b>			
	<b>Penerimaan Pembiayaan</b>	25.145.000,01	25.145.000,01	0,00
	SLPA Tahun Sebelumnya	25.145.000,01	25.145.000,01	0,00
	<b>Pengeluaran Pembiayaan</b>	36.000.000,00	36.000.000,00	0,00
	Pernyataan Modal Desa	35.000.000,00	35.000.000,00	0,00
	<b>PEMBIAYAAN NETTO</b>	(9.854.999,99 )	(9.854.999,99)	0,00
	<b>SISA LEBIH / (KURANG) PERHITUNGAN ANGGARAN</b>	0,00	20.000.000,00	(20.000.000,00)





**LAPORAN REALISASI PELAKSANAAN  
ANGGARAN PENDAPATAN DAN BELANJA DESA  
PEMERINTAH DESA KHUSUS PASITALLU  
TAHUN ANGGARAN 2020**

Realisasi s.d 31/12/2020

KODE REK		URAIAN	ANGGARAN ( Rp )	REALISASI ( Rp )	LEBIH/(KURANG) ( Rp )
1	2	3	4	5	6
	4.	<b>PENDAPATAN</b>			
	4.1.	<b>Pendapatan Asli Desa</b>	<b>20.957.961,27</b>	<b>20.957.961,27</b>	<b>0,00</b>
	4.1.4.	Lain-Lain Pendapatan Asli Desa	20.957.961,27	20.957.961,27	0,00
	4.1.4.09.	Lain-Lain Pendapatan Asli Desa	20.957.961,27	20.957.961,27	0,00
	4.2.	<b>Pendapatan Transfer</b>	<b>1.872.929.212,00</b>	<b>1.872.929.212,00</b>	<b>0,00</b>
	4.2.1.	<b>Dana Desa</b>	<b>1.164.738.000,00</b>	<b>1.164.738.000,00</b>	<b>0,00</b>
	4.2.1.01.	Dana Desa	1.164.738.000,00	1.164.738.000,00	0,00
	4.2.2.	Bagi Hasil Pajak dan Retribusi	9.629.000,00	9.629.000,00	0,00
	4.2.2.01.	Bagi Hasil Pajak dan Retribusi Daerah Kabupaten	9.629.000,00	9.629.000,00	0,00
	4.2.3.	Alokasi Dana Desa	698.562.212,00	698.562.212,00	0,00
	4.2.3.01.	Alokasi Dana Desa	698.562.212,00	698.562.212,00	0,00
	4.3.	<b>Pendapatan Lain-lain</b>	<b>0,00</b>	<b>0,00</b>	<b>0,00</b>
	4.3.5.	Koreksi Kesalahan Belanja Tahun-tahun Sebelumnya	0,00	0,00	0,00
	4.3.5.01.	Pengembalian Belanja Tahun-tahun Sebelumnya	0,00	0,00	0,00
		<b>JUMLAH PENDAPATAN</b>	<b>1.893.887.173,27</b>	<b>1.893.887.173,27</b>	<b>0,00</b>
	5.	<b>BELANJA</b>			
<b>1</b>		<b>BIDANG PENYELENGGARAAN PEMERINTAHAN DESA</b>	<b>688.685.827,00</b>	<b>688.052.248,00</b>	<b>633.579,00</b>
<b>1.1</b>		<b>Penyelenggaraan Belanja Siltap, Tunjangan dan</b>	<b>548.961.979,00</b>	<b>548.355.935,00</b>	<b>626.044,00</b>
<b>1.1.1</b>		<b>Penyediaan Penghasilan Tetap dan Tunjangan Kepala Desa</b>	<b>29.400.000,00</b>	<b>29.400.000,00</b>	<b>0,00</b>
<b>1.1.1</b>	<b>5.1.</b>	<b>Belanja Pegawai</b>	<b>29.400.000,00</b>	<b>29.400.000,00</b>	<b>0,00</b>
<b>1.1.1</b>	<b>5.1.1.</b>	<b>Penghasilan Tetap dan Tunjangan Kepala Desa</b>	<b>29.400.000,00</b>	<b>29.400.000,00</b>	<b>0,00</b>
<b>1.1.1</b>	<b>5.1.1.01.</b>	<b>Penghasilan Tetap Kepala Desa</b>	<b>29.400.000,00</b>	<b>29.400.000,00</b>	<b>0,00</b>
<b>1.1.2</b>		<b>Penyediaan Penghasilan Tetap dan Tunjangan Perangkat Desa</b>	<b>229.320.000,00</b>	<b>229.320.000,00</b>	<b>0,00</b>
<b>1.1.2</b>	<b>5.1.</b>	<b>Belanja Pegawai</b>	<b>229.320.000,00</b>	<b>229.320.000,00</b>	<b>0,00</b>
<b>1.1.2</b>	<b>5.1.2.</b>	<b>Penghasilan Tetap dan Tunjangan Perangkat Desa</b>	<b>229.320.000,00</b>	<b>229.320.000,00</b>	<b>0,00</b>
<b>1.1.2</b>	<b>5.1.2.01.</b>	<b>Penghasilan Tetap Perangkat Desa</b>	<b>221.820.000,00</b>	<b>221.820.000,00</b>	<b>0,00</b>
<b>1.1.2</b>	<b>5.1.2.02.</b>	<b>Tunjangan Perangkat Desa</b>	<b>7.500.000,00</b>	<b>7.500.000,00</b>	<b>0,00</b>
<b>1.1.3</b>		<b>Penyediaan Jaminan Sosial bagi Kepala Desa dan Perangkat Desa</b>	<b>2.035.200,00</b>	<b>1.409.156,00</b>	<b>626.044,00</b>
<b>1.1.3</b>	<b>5.1.</b>	<b>Belanja Pegawai</b>	<b>2.035.200,00</b>	<b>1.409.156,00</b>	<b>626.044,00</b>
<b>1.1.3</b>	<b>5.1.3.</b>	<b>Jaminan Sosial Kepala Desa dan Perangkat Desa</b>	<b>2.035.200,00</b>	<b>1.409.156,00</b>	<b>626.044,00</b>
<b>1.1.3</b>	<b>5.1.3.03.</b>	<b>Jaminan Ketenagakerjaan Kepala Desa</b>	<b>127.200,00</b>	<b>111.162,00</b>	<b>16.038,00</b>
<b>1.1.3</b>	<b>5.1.3.04.</b>	<b>Jaminan Ketenagakerjaan Perangkat Desa</b>	<b>1.908.000,00</b>	<b>1.297.994,00</b>	<b>610.006,00</b>

KODE REK		URAIAN	ANGGARAN (Rp)	REALISASI (Rp)	LEBIH/(KURANG) (Rp)
1	2	3	4	5	6
1.1.4		Penyediaan Operasional Pemerintah Desa (ATK, Honor PKPKD dan PPKD dll)	215.962.557,00	215.962.557,00	0,00
1.1.4	5.2.	Belanja Barang dan Jasa	215.962.557,00	215.962.557,00	0,00
1.1.4	5.2.1.	Belanja Barang Pertengkapan	47.469.757,00	47.469.757,00	0,00
1.1.4	5.2.1.01.	Belanja Alat Tulis Kantor dan Benda Pos	6.640.527,00	6.640.527,00	0,00
1.1.4	5.2.1.03.	Belanja Perlengkapan Alat Rumah Tangga dan B	1.919.130,00	1.919.130,00	0,00
1.1.4	5.2.1.04.	Belanja Bahan Bakar Minyak/Gas/Isi Utang Tabur	25.750.000,00	25.750.000,00	0,00
1.1.4	5.2.1.05.	Belanja Barang Cetak dan Penggandaan	1.050.000,00	1.050.000,00	0,00
1.1.4	5.2.1.06.	Belanja Barang Konsumsi (Makan/Minum)	5.000.000,00	5.000.000,00	0,00
1.1.4	5.2.1.08.	Belanja Bendera/Umbul-umbul/Spanduk	2.565.100,00	2.565.100,00	0,00
1.1.4	5.2.1.09.	Belanja Pakaian Dinas/Seragam/Atribut	4.545.000,00	4.545.000,00	0,00
1.1.4	5.2.2.	Belanja Jasa Honorarium	104.400.000,00	104.400.000,00	0,00
1.1.4	5.2.2.02.	Belanja Jasa Honorarium Pembantu Tugas Utanr	25.800.000,00	25.800.000,00	0,00
1.1.4	5.2.2.03.	Belanja Jasa Honorarium/Insentif Pelayanan Des	32.400.000,00	32.400.000,00	0,00
1.1.4	5.2.2.05.	Belanja Jasa Honorarium Petugas	5.400.000,00	5.400.000,00	0,00
1.1.4	5.2.2.07.	Belanja Jasa Honorarium Staf Administrasi BFD	3.000.000,00	3.000.000,00	0,00
1.1.4	5.2.2.99.	Belanja Jasa Honorarium Lainnya	37.800.000,00	37.800.000,00	0,00
1.1.4	5.2.3.	Belanja Perjalanan Dinas	28.200.000,00	28.200.000,00	0,00
1.1.4	5.2.3.01.	Belanja Perjalanan Dinas Dalam Kabupaten/Kota	28.200.000,00	28.200.000,00	0,00
1.1.4	5.2.3.02.	Belanja Perjalanan Dinas Luar Kabupaten/Kota	0,00	0,00	0,00
1.1.4	5.2.4.	Belanja Jasa Sewa	10.000.000,00	10.000.000,00	0,00
1.1.4	5.2.4.01.	Belanja Jasa Sewa Bangunan/Gedung/Ruang	10.000.000,00	10.000.000,00	0,00
1.1.4	5.2.5.	Belanja Operasional Perkantoran	13.470.000,00	13.470.000,00	0,00
1.1.4	5.2.5.01.	Belanja Jasa Langganan Listrik	2.700.000,00	2.700.000,00	0,00
1.1.4	5.2.5.02.	Belanja Jasa Langganan Air Bersih	1.230.000,00	1.230.000,00	0,00
1.1.4	5.2.5.03.	Belanja Jasa Langganan Majalah/Surat Kabar	2.000.000,00	2.000.000,00	0,00
1.1.4	5.2.5.05.	Belanja Jasa Langganan Internet	7.540.000,00	7.540.000,00	0,00
1.1.4	5.2.6.	Belanja Pemeliharaan	12.422.800,00	12.422.800,00	0,00
1.1.4	5.2.6.01.	Belanja Pemeliharaan Mesin dan Peralatan Berat	6.000.000,00	6.000.000,00	0,00
1.1.4	5.2.6.02.	Belanja Pemeliharaan Kendaraan Bermotor	3.000.000,00	3.000.000,00	0,00
1.1.4	5.2.6.03.	Belanja Pemeliharaan Peralatan	600.000,00	600.000,00	0,00
1.1.4	5.2.6.04.	Belanja Pemeliharaan Bangunan	2.822.800,00	2.822.800,00	0,00
1.1.5		Penyediaan Tunjangan BPD	50.400.000,00	50.400.000,00	0,00
1.1.5	5.1.	Belanja Pegawai	50.400.000,00	50.400.000,00	0,00
1.1.5	5.1.4.	Tunjangan BPD	50.400.000,00	50.400.000,00	0,00
1.1.5	5.1.4.01.	Tunjangan Kedudukan BPD	50.400.000,00	50.400.000,00	0,00
1.1.6		Penyediaan Operasional BPD (rapat, ATK, Makan Minum, Pakaian Seragam, Listrik dll)	9.864.222,00	9.864.222,00	0,00
1.1.6	5.2.	Belanja Barang dan Jasa	9.864.222,00	9.864.222,00	0,00

Realisasi s.d 31/12/2020

KODE REK		URAIAN	ANGGARAN (Rp)	REALISASI (Rp)	LEBIH/(KURANG) (Rp)
1	2	3	4	5	6
1.1.6	5.2.1.	<b>Belanja Barang Perlengkapan</b>	<b>3.664.222,00</b>	<b>3.664.222,00</b>	<b>0,00</b>
1.1.6	5.2.1.01.	Belanja Alat Tulis Kantor dan Benda Pos	1.044.222,00	1.044.222,00	0,00
1.1.6	5.2.1.04.	Belanja Bahan Bakar Minyak/Gas/Li Ulang Tabu	620.000,00	620.000,00	0,00
1.1.6	5.2.1.06.	Belanja Barang Konsumsi (Makan/Minum)	2.000.000,00	2.000.000,00	0,00
1.1.6	5.2.3.	<b>Belanja Perjalanan Dinas</b>	<b>6.200.000,00</b>	<b>6.200.000,00</b>	<b>0,00</b>
1.1.6	5.2.3.01.	Belanja Perjalanan Dinas Dalam Kabupaten/Kota	6.200.000,00	6.200.000,00	0,00
1.1.7		<b>Penyediaan Insentif/Operasional RT/RW</b>	<b>12.000.000,00</b>	<b>12.000.000,00</b>	<b>0,00</b>
1.1.7	5.2.	<b>Belanja Barang dan Jasa</b>	<b>12.000.000,00</b>	<b>12.000.000,00</b>	<b>0,00</b>
1.1.7	5.2.5.	<b>Belanja Operasional Perkantoran</b>	<b>12.000.000,00</b>	<b>12.000.000,00</b>	<b>0,00</b>
1.1.7	5.2.5.08.	Belanja Insentif/Operasional RT/RW	12.000.000,00	12.000.000,00	0,00
1.2		<b>Penyediaan Sarana Prasarana Pemerintahan Desa</b>	<b>24.999.216,00</b>	<b>24.999.216,00</b>	<b>0,00</b>
1.2.1		<b>Penyediaan Sarana (Aset Tetap) Perkantoran/Pemerintahan</b>	<b>11.792.240,00</b>	<b>11.792.240,00</b>	<b>0,00</b>
1.2.1	5.3.	<b>Belanja Modal</b>	<b>11.792.240,00</b>	<b>11.792.240,00</b>	<b>0,00</b>
1.2.1	5.3.2.	<b>Belanja Modal Pengadaan Peralatan, Mesin dan</b>	<b>11.792.240,00</b>	<b>11.792.240,00</b>	<b>0,00</b>
1.2.1	5.3.2.03.	Belanja Modal Peralatan Komputer	9.792.240,00	9.792.240,00	0,00
1.2.1	5.3.2.04.	Belanja Modal Peralatan Mebelair dan Aksesoris	2.000.000,00	2.000.000,00	0,00
1.2.1	5.3.3.	<b>Belanja Modal Kendaraan</b>	<b>0,00</b>	<b>0,00</b>	<b>0,00</b>
1.2.1	5.3.3.02.	Belanja Modal Kendaraan Darat Bermotor	0,00	0,00	0,00
1.2.3		<b>Pembangunan/Rehabilitasi/Peningkatan Gedung/Prasarana Kantor Desa (Dipilih)</b>	<b>13.206.976,00</b>	<b>13.206.976,00</b>	<b>0,00</b>
1.2.3	5.2.	<b>Belanja Barang dan Jasa</b>	<b>13.206.976,00</b>	<b>13.206.976,00</b>	<b>0,00</b>
1.2.3	5.2.1.	<b>Belanja Barang Perlengkapan</b>	<b>13.206.976,00</b>	<b>13.206.976,00</b>	<b>0,00</b>
1.2.3	5.2.1.07.	Belanja Bahan Material	13.206.976,00	13.206.976,00	0,00
1.4		<b>Penyelenggaraan Tata Praja Pemerintahan,</b>	<b>50.002.232,00</b>	<b>49.994.697,00</b>	<b>7.535,00</b>
1.4.1		<b>Penyelenggaraan Musyawarah Perencanaan Desa/Pembahasan APBDes (Reguler)</b>	<b>10.500.000,00</b>	<b>10.500.000,00</b>	<b>0,00</b>
1.4.1	5.2.	<b>Belanja Barang dan Jasa</b>	<b>10.500.000,00</b>	<b>10.500.000,00</b>	<b>0,00</b>
1.4.1	5.2.1.	<b>Belanja Barang Perlengkapan</b>	<b>10.500.000,00</b>	<b>10.500.000,00</b>	<b>0,00</b>
1.4.1	5.2.1.06.	Belanja Barang Konsumsi (Makan/Minum)	10.500.000,00	10.500.000,00	0,00
1.4.2		<b>Penyelenggaraan Musyawarah Desa Lainnya (Musdus, rembug desa Non Reguler)</b>	<b>3.000.000,00</b>	<b>3.000.000,00</b>	<b>0,00</b>
1.4.2	5.2.	<b>Belanja Barang dan Jasa</b>	<b>3.000.000,00</b>	<b>3.000.000,00</b>	<b>0,00</b>
1.4.2	5.2.1.	<b>Belanja Barang Perlengkapan</b>	<b>3.000.000,00</b>	<b>3.000.000,00</b>	<b>0,00</b>
1.4.2	5.2.1.06.	Belanja Barang Konsumsi (Makan/Minum)	3.000.000,00	3.000.000,00	0,00
1.4.3		<b>Penyusunan Dokumen Perencanaan Desa (RPJMDesa/RKPDesa dll)</b>	<b>9.044.300,00</b>	<b>9.044.300,00</b>	<b>0,00</b>
1.4.3	5.2.	<b>Belanja Barang dan Jasa</b>	<b>9.044.300,00</b>	<b>9.044.300,00</b>	<b>0,00</b>
1.4.3	5.2.1.	<b>Belanja Barang Perlengkapan</b>	<b>3.144.300,00</b>	<b>3.144.300,00</b>	<b>0,00</b>
1.4.3	5.2.1.01.	Belanja Alat Tulis Kantor dan Benda Pos	304.300,00	304.300,00	0,00
1.4.3	5.2.1.05.	Belanja Barang Cetak dan Penggandaan	320.000,00	320.000,00	0,00



Realisasi s.d 31/12/2020

KODE REK		URAIAN	ANGGARAN (Rp)	REALISASI (Rp)	LEBIH/(KURANG) (Rp)
1	2	3	4	5	6
1.1.6	5.2.1.	<b>Belanja Barang Perlengkapan</b>	<b>3.664.222,00</b>	<b>3.664.222,00</b>	<b>0,00</b>
1.1.6	5.2.1.01.	Belanja Alat Tulis Kantor dan Benda Pos	1.044.222,00	1.044.222,00	0,00
1.1.6	5.2.1.04.	Belanja Bahan Bakar Minyak/Gas/Isi Ulang Tabung	620.000,00	620.000,00	0,00
1.1.6	5.2.1.06.	Belanja Barang Konsumsi (Makan/Minum)	2.000.000,00	2.000.000,00	0,00
1.1.6	5.2.3.	<b>Belanja Perjalanan Dinas</b>	<b>6.200.000,00</b>	<b>6.200.000,00</b>	<b>0,00</b>
1.1.6	5.2.3.01.	Belanja Perjalanan Dinas Dalam Kabupaten/Kota	6.200.000,00	6.200.000,00	0,00
1.1.7		<b>Penyediaan Insentif/Operasional RT/RW</b>	<b>12.000.000,00</b>	<b>12.000.000,00</b>	<b>0,00</b>
1.1.7	5.2.	<b>Belanja Barang dan Jasa</b>	<b>12.000.000,00</b>	<b>12.000.000,00</b>	<b>0,00</b>
1.1.7	5.2.5.	<b>Belanja Operasional Perkantoran</b>	<b>12.000.000,00</b>	<b>12.000.000,00</b>	<b>0,00</b>
1.1.7	5.2.5.08.	Belanja Insentif/Operasional RT/RW	12.000.000,00	12.000.000,00	0,00
<b>1.2</b>		<b>Penyediaan Sarana Prasarana Pemerintahan Desa</b>	<b>24.999.216,00</b>	<b>24.999.216,00</b>	<b>0,00</b>
1.2.1		<b>Penyediaan Sarana (Aset Tetap) Perkantoran/Pemerintahan</b>	<b>11.792.240,00</b>	<b>11.792.240,00</b>	<b>0,00</b>
1.2.1	5.3.	<b>Belanja Modal</b>	<b>11.792.240,00</b>	<b>11.792.240,00</b>	<b>0,00</b>
1.2.1	5.3.2.	<b>Belanja Modal Pengadaan Peralatan, Mesin dan</b>	<b>11.792.240,00</b>	<b>11.792.240,00</b>	<b>0,00</b>
1.2.1	5.3.2.03.	Belanja Modal Peralatan Komputer	9.792.240,00	9.792.240,00	0,00
1.2.1	5.3.2.04.	Belanja Modal Peralatan Meubelair dan Aksesoris	2.000.000,00	2.000.000,00	0,00
1.2.1	5.3.3.	<b>Belanja Modal Kendaraan</b>	<b>0,00</b>	<b>0,00</b>	<b>0,00</b>
1.2.1	5.3.3.02.	Belanja Modal Kendaraan Darat Bermotor	0,00	0,00	0,00
1.2.3		<b>Pembangunan/Rehabilitasi/Peningkatan Gedung/Prasarana Kantor Desa (Dipilih)</b>	<b>13.206.976,00</b>	<b>13.206.976,00</b>	<b>0,00</b>
1.2.3	5.2.	<b>Belanja Barang dan Jasa</b>	<b>13.206.976,00</b>	<b>13.206.976,00</b>	<b>0,00</b>
1.2.3	5.2.1.	<b>Belanja Barang Perlengkapan</b>	<b>13.206.976,00</b>	<b>13.206.976,00</b>	<b>0,00</b>
1.2.3	5.2.1.07.	Belanja Bahan Material	13.206.976,00	13.206.976,00	0,00
<b>1.4</b>		<b>Penyelenggaraan Tata Praja Pemerintahan</b>	<b>50.002.232,00</b>	<b>49.994.697,00</b>	<b>7.535,00</b>
1.4.1		<b>Penyelenggaraan Musyawarah Perencanaan Desa/Pembahasan APBDes (Reguler)</b>	<b>10.500.000,00</b>	<b>10.500.000,00</b>	<b>0,00</b>
1.4.1	5.2.	<b>Belanja Barang dan Jasa</b>	<b>10.500.000,00</b>	<b>10.500.000,00</b>	<b>0,00</b>
1.4.1	5.2.1.	<b>Belanja Barang Perlengkapan</b>	<b>10.500.000,00</b>	<b>10.500.000,00</b>	<b>0,00</b>
1.4.1	5.2.1.06.	Belanja Barang Konsumsi (Makan/Minum)	10.500.000,00	10.500.000,00	0,00
1.4.2		<b>Penyelenggaraan Musyawarah Desa Lainnya (Musduk, rembuk desa Non Reguler)</b>	<b>3.000.000,00</b>	<b>3.000.000,00</b>	<b>0,00</b>
1.4.2	5.2.	<b>Belanja Barang dan Jasa</b>	<b>3.000.000,00</b>	<b>3.000.000,00</b>	<b>0,00</b>
1.4.2	5.2.1.	<b>Belanja Barang Perlengkapan</b>	<b>3.000.000,00</b>	<b>3.000.000,00</b>	<b>0,00</b>
1.4.2	5.2.1.06.	Belanja Barang Konsumsi (Makan/Minum)	3.000.000,00	3.000.000,00	0,00
1.4.3		<b>Penyusunan Dokumen Perencanaan Desa (RPJMDesa/RKPDesa dll)</b>	<b>9.044.300,00</b>	<b>9.044.300,00</b>	<b>0,00</b>
1.4.3	5.2.	<b>Belanja Barang dan Jasa</b>	<b>9.044.300,00</b>	<b>9.044.300,00</b>	<b>0,00</b>
1.4.3	5.2.1.	<b>Belanja Barang Perlengkapan</b>	<b>3.144.300,00</b>	<b>3.144.300,00</b>	<b>0,00</b>
1.4.3	5.2.1.01.	Belanja Alat Tulis Kantor dan Benda Pos	304.300,00	304.300,00	0,00
1.4.3	5.2.1.05.	Belanja Barang Cetak dan Penggandaan	320.000,00	320.000,00	0,00

Realisasi s.d 31/12/2020

KODE REK		URAIAN	ANGGARAN (Rp)	REALISASI (Rp)	LEBIH/(KURANG) (Rp)
1	2	3	4	5	6
1.4.3	5.2.1.05.	Belanja Barang Konsumsi (Makan/Minum)	2.520.000,00	2.520.000,00	0,00
1.4.3	5.2.2.	<b>Belanja Jasa Honorarium</b>	<b>5.900.000,00</b>	<b>5.900.000,00</b>	<b>0,00</b>
1.4.3	5.2.2.01.	Belanja Jasa Honorarium Tim Pelaksana Kegiatan	5.900.000,00	5.900.000,00	0,00
1.4.4		<b>Penyusunan Dokumen Keuangan Desa (APBDes, APBDDes Perubahan, LPJ dll)</b>	<b>22.935.782,00</b>	<b>22.928.247,00</b>	<b>7.535,00</b>
1.4.4	5.2.	<b>Belanja Barang dan Jasa</b>	<b>22.935.782,00</b>	<b>22.928.247,00</b>	<b>7.535,00</b>
1.4.4	5.2.1.	<b>Belanja Barang Perlengkapan</b>	<b>19.985.782,00</b>	<b>19.978.247,00</b>	<b>7.535,00</b>
1.4.4	5.2.1.01.	Belanja Alat Tulis Kantor dan Benda Pos	9.645.782,00	9.638.247,00	7.535,00
1.4.4	5.2.1.05.	Belanja Barang Cetak dan Penggandaan	1.560.000,00	1.560.000,00	0,00
1.4.4	5.2.1.06.	Belanja Barang Konsumsi (Makan/Minum)	8.780.000,00	8.780.000,00	0,00
1.4.4	5.2.2.	<b>Belanja Jasa Honorarium</b>	<b>2.950.000,00</b>	<b>2.950.000,00</b>	<b>0,00</b>
1.4.4	5.2.2.01.	Belanja Jasa Honorarium Tim Pelaksana Kegiatan	2.950.000,00	2.950.000,00	0,00
1.4.7		<b>Penyusunan Laporan Kepala Desa, LPD Desa dan Informasi Kepada Masyarakat</b>	<b>4.522.150,00</b>	<b>4.522.150,00</b>	<b>0,00</b>
1.4.7	5.2.	<b>Belanja Barang dan Jasa</b>	<b>4.522.150,00</b>	<b>4.522.150,00</b>	<b>0,00</b>
1.4.7	5.2.1.	<b>Belanja Barang Perlengkapan</b>	<b>1.572.150,00</b>	<b>1.572.150,00</b>	<b>0,00</b>
1.4.7	5.2.1.01.	Belanja Alat Tulis Kantor dan Benda Pos	152.150,00	152.150,00	0,00
1.4.7	5.2.1.05.	Belanja Barang Cetak dan Penggandaan	160.000,00	160.000,00	0,00
1.4.7	5.2.1.06.	Belanja Barang Konsumsi (Makan/Minum)	1.260.000,00	1.260.000,00	0,00
1.4.7	5.2.2.	<b>Belanja Jasa Honorarium</b>	<b>2.950.000,00</b>	<b>2.950.000,00</b>	<b>0,00</b>
1.4.7	5.2.2.01.	Belanja Jasa Honorarium Tim Pelaksana Kegiatan	2.950.000,00	2.950.000,00	0,00
1.5		<b>Sub Bidang Pertanian</b>	<b>64.702.400,00</b>	<b>64.702.400,00</b>	<b>0,00</b>
1.5.7		<b>Penentuan/Penegasan Batas/patok Tanah Kas Desa</b>	<b>64.702.400,00</b>	<b>64.702.400,00</b>	<b>0,00</b>
1.5.7	5.3.	<b>Belanja Modal</b>	<b>64.702.400,00</b>	<b>64.702.400,00</b>	<b>0,00</b>
1.5.7	5.3.1.	<b>Belanja Modal Pengadaan Tanah</b>	<b>64.702.400,00</b>	<b>64.702.400,00</b>	<b>0,00</b>
1.5.7	5.3.1.01.	Belanja Modal Pembebasan/Pembelian Tanah	64.702.400,00	64.702.400,00	0,00
2		<b>BIDANG PELAKSANAAN PEMBANGUNAN DESA</b>	<b>686.726.325,00</b>	<b>686.155.180,00</b>	<b>571.145,00</b>
2.1		<b>Sub Bidang Pendidikan</b>	<b>18.629.000,00</b>	<b>18.629.000,00</b>	<b>0,00</b>
2.1.1		<b>Penyelenggaraan PAUD/TK/TPA/TKA/TPQ/Madrasah NonFormal</b>	<b>9.000.000,00</b>	<b>9.000.000,00</b>	<b>0,00</b>
2.1.1	5.2.	<b>Belanja Barang dan Jasa</b>	<b>9.000.000,00</b>	<b>9.000.000,00</b>	<b>0,00</b>
2.1.1	5.2.2.	<b>Belanja Jasa Honorarium</b>	<b>9.000.000,00</b>	<b>9.000.000,00</b>	<b>0,00</b>
2.1.1	5.2.2.03.	Belanja Jasa Honorarium/Insentif Pelayanan Desa	9.000.000,00	9.000.000,00	0,00
2.1.9		<b>Pengembangan dan Pembinaan Sanggar Seni dan Belajar</b>	<b>9.629.000,00</b>	<b>9.629.000,00</b>	<b>0,00</b>
2.1.9	5.3.	<b>Belanja Modal</b>	<b>9.629.000,00</b>	<b>9.629.000,00</b>	<b>0,00</b>
2.1.9	5.3.9.	<b>Belanja Modal Lainnya</b>	<b>9.629.000,00</b>	<b>9.629.000,00</b>	<b>0,00</b>
2.1.9	5.3.9.03.	Belanja Modal Khusus Kesenian/Kebudayaan/Ke	9.629.000,00	9.629.000,00	0,00
2.2		<b>Sub Bidang Kesehatan</b>	<b>40.697.825,00</b>	<b>40.697.825,00</b>	<b>0,00</b>
2.2.2		<b>Penyelenggaraan Posyandu (Mkn Tambahan, Kls Bumil, Lamsia, Insentif)</b>	<b>40.697.825,00</b>	<b>40.697.825,00</b>	<b>0,00</b>



KODE REK		URAIAN	ANGGARAN (Rp)	REALISASI (Rp)	LEBIH/(KURANG) (Rp)
1	2	3	4	5	6
2.2.2	5.2.	Belanja Barang dan Jasa	40.697.825,00	40.697.825,00	0,00
2.2.2	5.2.1.	Belanja Barang Pergerakan	21.497.825,00	21.497.825,00	0,00
2.2.2	5.2.1.10.	Belanja Bahan Obat-obatan	21.497.825,00	21.497.825,00	0,00
2.2.2	5.2.2.	Belanja Jasa Honorarium	19.200.000,00	19.200.000,00	0,00
2.2.2	5.2.2.03.	Belanja Jasa Honorarium/Insentif Pelayanan Desa	19.200.000,00	19.200.000,00	0,00
2.3		<b>Sub Bidang Pekerjaan Umum dan Penataan Ruang</b>	<b>200.000.128,38</b>	<b>199.902.500,00</b>	<b>97.628,38</b>
2.3.14		Pembangunan/Rehabilitasi/Peningkatan Prasarana Jalan Desa (Gorong, selokan dll)	200.000.128,38	199.902.500,00	97.628,38
2.3.14	5.3.	Belanja Modal	200.000.128,38	199.902.500,00	97.628,38
2.3.14	5.3.7.	Belanja Modal Irigasi/Embung/Drainase/Air Lim.	198.440.228,38	198.342.600,00	97.628,38
2.3.14	5.3.7.01.	Belanja Modal Irigasi/Embung/Drainase/dll - Hori	1.650.000,00	1.650.000,00	0,00
2.3.14	5.3.7.02.	Belanja Modal Irigasi/Embung/Drainase/dll - Upai	64.466.386,00	64.410.000,00	56.386,00
2.3.14	5.3.7.03.	Belanja Modal Irigasi/Embung/Drainase/dll - Bahi	132.323.842,38	132.282.600,00	41.242,38
2.3.14	5.3.9.	Belanja Modal Lainnya	1.559.900,00	1.559.900,00	0,00
2.3.14	5.3.9.99.	Belanja Modal Lainnya	1.559.900,00	1.559.900,00	0,00
2.4		<b>Sub Bidang Kawasan Pemukiman</b>	<b>331.254.487,50</b>	<b>330.851.205,00</b>	<b>403.282,50</b>
2.4.1		Dukungan Pelaksanaan Program Pembangunan/Rehab Rumah Tidak Layak Huni	162.991.500,00	162.991.500,00	0,00
2.4.1	5.2.	Belanja Barang dan Jasa	162.991.500,00	162.991.500,00	0,00
2.4.1	5.2.7.	Belanja Barang dan Jasa yang Diserahkan kep.	162.991.500,00	162.991.500,00	0,00
2.4.1	5.2.7.03.	Belanja Bantuan Bangunan untuk Diserahkan kep.	162.991.500,00	162.991.500,00	0,00
2.4.13		Pembangunan/Rehabilitasi/Peningkatan Sanitasi Permukiman (Dipilih)	142.629.175,00	142.599.180,00	29.995,00
2.4.13	5.3.	Belanja Modal	142.629.175,00	142.599.180,00	29.995,00
2.4.13	5.3.7.	Belanja Modal Irigasi/Embung/Drainase/Air Lim.	141.069.275,00	141.039.280,00	29.995,00
2.4.13	5.3.7.01.	Belanja Modal Irigasi/Embung/Drainase/dll - Hori	1.650.000,00	1.650.000,00	0,00
2.4.13	5.3.7.02.	Belanja Modal Irigasi/Embung/Drainase/dll - Upai	35.120.973,61	35.107.500,00	13.473,61
2.4.13	5.3.7.03.	Belanja Modal Irigasi/Embung/Drainase/dll - Bahi	104.298.301,39	104.281.780,00	16.521,39
2.4.13	5.3.9.	Belanja Modal Lainnya	1.559.900,00	1.559.900,00	0,00
2.4.13	5.3.9.99.	Belanja Modal Lainnya	1.559.900,00	1.559.900,00	0,00
2.4.17		Pembangunan/Rehabilitasi/Peningkatan Taman/Taman Bermain Anak Milik Desa (dipilih)	25.633.812,50	25.260.525,00	373.287,50
2.4.17	5.3.	Belanja Modal	25.633.812,50	25.260.525,00	373.287,50
2.4.17	5.3.4.	Belanja Modal Gedung, Bangunan dan Taman	25.633.812,50	25.260.525,00	373.287,50
2.4.17	5.3.4.01.	Belanja Modal Gedung, Bangunan, Taman - Hori	0,00	0,00	0,00
2.4.17	5.3.4.02.	Belanja Modal Gedung, Bangunan, Taman - Upai	0,00	0,00	0,00
2.4.17	5.3.4.03.	Belanja Modal Gedung, Bangunan, Taman - Bahi	25.633.812,50	25.260.525,00	373.287,50
2.4.17	5.3.9.	Belanja Modal Lainnya	0,00	0,00	0,00
2.4.17	5.3.9.99.	Belanja Modal Lainnya	0,00	0,00	0,00
2.6		<b>Sub Bidang Perhubungan, Komunikasi dan</b>	<b>8.850.000,00</b>	<b>8.850.000,00</b>	<b>0,00</b>
2.6.3		Pembuatan dan Pengelolaan Jaringan/Instalasi Komunikasi dan Informasi Lokal Desa	8.850.000,00	8.850.000,00	0,00

Realisasi s.d 31/12/2020

KODE REK		URAIAN	ANGGARAN (Rp)	REALISASI (Rp)	LEBIH/(KURANG) (Rp)
1	2	3	4	5	6
2.6.3	5.3.	Belanja Modal	8.850.000,00	8.850.000,00	0,00
2.6.3	5.3.8.	Belanja Modal Jaringan/Instalasi	8.850.000,00	8.850.000,00	0,00
2.6.3	5.3.8.03.	Belanja Modal Jaringan/Instalasi - Bahan Baku/M	8.850.000,00	8.850.000,00	0,00
2.7		<b>Sub Bidang Energi dan Sumberdaya Mineral</b>	<b>20.000.000,00</b>	<b>20.000.000,00</b>	<b>0,00</b>
2.7.2		Pembangunan/Rehabilitasi/Peningkatan Sarana & Prasarana Energi Alternatif Desa	20.000.000,00	20.000.000,00	0,00
2.7.2	5.3.	Belanja Modal	20.000.000,00	20.000.000,00	0,00
2.7.2	5.3.8.	Belanja Modal Jaringan/Instalasi	20.000.000,00	20.000.000,00	0,00
2.7.2	5.3.8.02.	Belanja Modal Jaringan/Instalasi - Upah Tenaga I	1.550.000,00	1.550.000,00	0,00
2.7.2	5.3.8.03.	Belanja Modal Jaringan/Instalasi - Bahan Baku/M	16.950.000,00	16.950.000,00	0,00
2.7.2	5.3.8.04.	Belanja Modal Jaringan/Instalasi - Sewa Peralata	1.500.000,00	1.500.000,00	0,00
2.8		<b>Sub Bidang Pariwisata</b>	<b>67.294.884,12</b>	<b>67.224.650,00</b>	<b>70.234,12</b>
2.8.1		Pemeliharaan Sarana dan Prasarana Pariwisata Milik Desa	29.500.000,00	29.430.600,00	69.400,00
2.8.1	5.3.	Belanja Modal	29.500.000,00	29.430.600,00	69.400,00
2.8.1	5.3.4.	Belanja Modal Gedung, Bangunan dan Taman	29.250.000,00	29.180.600,00	69.400,00
2.8.1	5.3.4.01.	Belanja Modal Gedung, Bangunan, Taman - Hon	1.200.000,00	1.200.000,00	0,00
2.8.1	5.3.4.02.	Belanja Modal Gedung, Bangunan, Taman - Upal	15.404.662,50	15.375.000,00	29.662,50
2.8.1	5.3.4.03.	Belanja Modal Gedung, Bangunan, Taman - Bahu	12.645.337,50	12.605.600,00	39.737,50
2.8.1	5.3.9.	Belanja Modal Lainnya	250.000,00	250.000,00	0,00
2.8.1	5.3.9.99.	Belanja Modal Lainnya	250.000,00	250.000,00	0,00
2.8.3		Pengembangan Pariwisata Tingkat Desa	37.794.884,12	37.794.050,00	834,12
2.8.3	5.3.	Belanja Modal	37.794.884,12	37.794.050,00	834,12
2.8.3	5.3.2.	Belanja Modal Pengadaan Peralatan, Mesin dan	37.794.884,12	37.794.050,00	834,12
2.8.3	5.3.2.04.	Belanja Modal Peralatan Mebelair dan Aksesoris	37.794.884,12	37.794.050,00	834,12
3		<b>BIDANG PEMBINAAN KEMASYARAKATAN</b>	<b>9.876.385,00</b>	<b>9.876.385,00</b>	<b>0,00</b>
3.2		<b>Sub Bidang Kebudayaan dan Keagamaan</b>	<b>5.000.000,00</b>	<b>5.000.000,00</b>	<b>0,00</b>
3.2.3		Penyelenggaraan Festival Kesenian, Adat/Kebudayaan, dan Kegamaan (HUT RI, Raya	5.000.000,00	5.000.000,00	0,00
3.2.3	5.2.	Belanja Barang dan Jasa	5.000.000,00	5.000.000,00	0,00
3.2.3	5.2.1.	Belanja Barang Perlengkapan	0,00	0,00	0,00
3.2.3	5.2.1.06.	Belanja Barang Konsumsi (Makan/Minum)	0,00	0,00	0,00
3.2.3	5.2.2.	Belanja Jasa Honorarium	0,00	0,00	0,00
3.2.3	5.2.2.01.	Belanja Jasa Honorarium Tim Pelaksana Kegiatan	0,00	0,00	0,00
3.2.3	5.2.2.04.	Belanja Jasa Honorarium Tenaga Ahli/Profesi/Ko	0,00	0,00	0,00
3.2.3	5.2.4.	Belanja Jasa Sewa	0,00	0,00	0,00
3.2.3	5.2.4.01.	Belanja Jasa Sewa Bangunan/Gedung/Ruang	0,00	0,00	0,00
3.2.3	5.2.4.02.	Belanja Jasa Sewa Peralatan/Perlengkapan	0,00	0,00	0,00
3.2.3	5.2.4.03.	Belanja Jasa Sewa Sarana Mobilitas	0,00	0,00	0,00
3.2.3	5.2.7.	Belanja Barang dan Jasa yang Diserahkan kep.	5.000.000,00	5.000.000,00	0,00

KODE REK		URAIAN	ANGGARAN (Rp)	REALISASI (Rp)	LEBIH/(KURANG) (Rp)
1	2				
		3	4	5	6
3.2.3	5.2.7.01.	Belanja Bahan Perlengkapan untuk Diserahkan k	5.000.000,00	5.000.000,00	0,00
3.2.4		Pemeliharaan Sarana Prasarana Kebudayaan, Rumah Adat dan Kegamaan Milik Desa	0,00	0,00	0,00
3.2.4	5.2.	Belanja Barang dan Jasa	0,00	0,00	0,00
3.2.4	5.2.7.	Belanja Barang dan Jasa yang Diserahkan kep.	0,00	0,00	0,00
3.2.4	5.2.7.99.	Belanja Barang untuk Diserahkan kepada Masyar	0,00	0,00	0,00
3.3		<b>Sub Bidang Kepemudaan dan Olahraga</b>	<b>1.930.000,00</b>	<b>1.930.000,00</b>	<b>0,00</b>
3.3.6		Pembinaan Karangtaruna/Klub Kepemudaan/Olahraga Tingkat Desa	1.930.000,00	1.930.000,00	0,00
3.3.6	5.2.	Belanja Barang dan Jasa	1.930.000,00	1.930.000,00	0,00
3.3.6	5.2.7.	Belanja Barang dan Jasa yang Diserahkan kep.	1.930.000,00	1.930.000,00	0,00
3.3.6	5.2.7.01.	Belanja Bahan Perlengkapan untuk Diserahkan k	1.930.000,00	1.930.000,00	0,00
3.4		<b>Sub Bidang Kelembagaan Masyarakat</b>	<b>2.946.385,00</b>	<b>2.946.385,00</b>	<b>0,00</b>
3.4.3		Pembinaan PKK	2.946.385,00	2.946.385,00	0,00
3.4.3	5.2.	Belanja Barang dan Jasa	2.946.385,00	2.946.385,00	0,00
3.4.3	5.2.1.	Belanja Barang Perlengkapan	2.946.385,00	2.946.385,00	0,00
3.4.3	5.2.1.01.	Belanja Alat Tulis Kantor dan Benda Pos	546.385,00	546.385,00	0,00
3.4.3	5.2.1.06.	Belanja Barang Konsumsi (Makan/Minum)	2.400.000,00	2.400.000,00	0,00
3.4.3	5.2.1.07.	Belanja Bahan Material	0,00	0,00	0,00
3.4.3	5.2.3.	Belanja Perjalanan Dinas	0,00	0,00	0,00
3.4.3	5.2.3.03.	Belanja Kursus Pelatihan	0,00	0,00	0,00
4		<b>BIDANG PEMBERDAYAAN MASYARAKAT</b>	<b>228.871.971,27</b>	<b>227.271.826,00</b>	<b>1.600.145,27</b>
4.1		<b>Sub Bidang Kelautan dan Perikanan</b>	<b>137.550.000,00</b>	<b>137.550.000,00</b>	<b>0,00</b>
4.1.5		Bantuan Perikanan (Bibit/Pakan/dll)	137.550.000,00	137.550.000,00	0,00
4.1.5	5.2.	Belanja Barang dan Jasa	137.550.000,00	137.550.000,00	0,00
4.1.5	5.2.7.	Belanja Barang dan Jasa yang Diserahkan kep.	137.550.000,00	137.550.000,00	0,00
4.1.5	5.2.7.02.	Belanja Bantuan Mesin/Peralatan/Kendaraan unt	137.550.000,00	137.550.000,00	0,00
4.1.99		Lain-lain Kegiatan Sub Bidang Kelautan dan Perikanan	0,00	0,00	0,00
4.1.99	5.2.	Belanja Barang dan Jasa	0,00	0,00	0,00
4.1.99	5.2.1.	Belanja Barang Perlengkapan	0,00	0,00	0,00
4.1.99	5.2.1.01.	Belanja Alat Tulis Kantor dan Benda Pos	0,00	0,00	0,00
4.1.99	5.2.1.05.	Belanja Barang Cetak dan Penggandaan	0,00	0,00	0,00
4.1.99	5.2.1.06.	Belanja Barang Konsumsi (Makan/Minum)	0,00	0,00	0,00
4.1.99	5.2.2.	Belanja Jasa Honorarium	0,00	0,00	0,00
4.1.99	5.2.2.01.	Belanja Jasa Honorarium Tim Pelaksana Kegiatn	0,00	0,00	0,00
4.1.99	5.2.2.04.	Belanja Jasa Honorarium Tenaga Ahli/Profesi/Co	0,00	0,00	0,00
4.1.99	5.2.7.	Belanja Barang dan Jasa yang Diserahkan kep.	0,00	0,00	0,00
4.1.99	5.2.7.02.	Belanja Bantuan Mesin/Peralatan/Kendaraan unt	0,00	0,00	0,00



Realisasi s.d 31/12/2020

KODE REK		URAIAN	ANGGARAN (Rp)	REALISASI (Rp)	LEBIH/(KURANG) (Rp)
1	2	3	4	5	6
4.1.99	5.2.7.99.	Belanja Barang untuk Diserahkan kepada Masya	0,00	0,00	0,00
<b>4.3</b>		<b>Sub Bidang Peningkatan Kapasitas Aparatur Desa</b>	<b>24.157.961,27</b>	<b>22.557.816,00</b>	<b>1.600.145,27</b>
4.3.1		Peningkatan Kapasitas Kepala Desa	0,00	0,00	0,00
4.3.1	5.2.	Belanja Barang dan Jasa	0,00	0,00	0,00
4.3.1	5.2.3.	Belanja Perjalanan Dinas	0,00	0,00	0,00
4.3.1	5.2.3.03.	Belanja Kursus Pelatihan	0,00	0,00	0,00
4.3.2		Peningkatan Kapasitas Perangkat Desa	24.157.961,27	22.557.816,00	1.600.145,27
4.3.2	5.2.	Belanja Barang dan Jasa	9.857.961,27	8.257.816,00	1.600.145,27
4.3.2	5.2.1.	Belanja Barang Perlengkapan	4.957.961,27	4.957.816,00	145,27
4.3.2	5.2.1.01.	Belanja Alat Tulis Kantor dan Benda Pos	782.961,27	782.816,00	145,27
4.3.2	5.2.1.05.	Belanja Barang Cetak dan Penggandaan	375.000,00	375.000,00	0,00
4.3.2	5.2.1.06.	Belanja Barang Konsumsi (Makan/Minum)	3.800.000,00	3.800.000,00	0,00
4.3.2	5.2.2.	Belanja Jasa Honorarium	4.600.000,00	3.000.000,00	1.600.000,00
4.3.2	5.2.2.01.	Belanja Jasa Honorarium Tim Pelaksana Kegiatan	1.400.000,00	1.400.000,00	0,00
4.3.2	5.2.2.04.	Belanja Jasa Honorarium Tenaga Ahli/Profesi/Ko	3.200.000,00	1.600.000,00	1.600.000,00
4.3.2	5.2.4.	Belanja Jasa Sewa	300.000,00	300.000,00	0,00
4.3.2	5.2.4.02.	Belanja Jasa Sewa Peralatan/Perlengkapan	300.000,00	300.000,00	0,00
4.3.2	5.3.	Belanja Modal	14.300.000,00	14.300.000,00	0,00
4.3.2	5.3.2.	Belanja Modal Pengadaan Peralatan, Mesin dan	14.300.000,00	14.300.000,00	0,00
4.3.2	5.3.2.03.	Belanja Modal Peralatan Komputer	14.300.000,00	14.300.000,00	0,00
<b>4.4</b>		<b>Sub Bidang Pemberdayaan Perempuan dan</b>	<b>47.595.425,00</b>	<b>47.595.425,00</b>	<b>0,00</b>
4.4.2		Pelatihan dan Penyuluhan Perlindungan Anak	28.800.000,00	28.800.000,00	0,00
4.4.2	5.2.	Belanja Barang dan Jasa	28.800.000,00	28.800.000,00	0,00
4.4.2	5.2.1.	Belanja Barang Perlengkapan	21.400.000,00	21.400.000,00	0,00
4.4.2	5.2.1.01.	Belanja Alat Tulis Kantor dan Benda Pos	580.200,00	580.200,00	0,00
4.4.2	5.2.1.05.	Belanja Barang Cetak dan Penggandaan	435.000,00	435.000,00	0,00
4.4.2	5.2.1.06.	Belanja Barang Konsumsi (Makan/Minum)	5.600.000,00	5.600.000,00	0,00
4.4.2	5.2.1.07.	Belanja Bahan Material	14.784.800,00	14.784.800,00	0,00
4.4.2	5.2.2.	Belanja Jasa Honorarium	7.400.000,00	7.400.000,00	0,00
4.4.2	5.2.2.01.	Belanja Jasa Honorarium Tim Pelaksana Kegiatan	2.000.000,00	2.000.000,00	0,00
4.4.2	5.2.2.04.	Belanja Jasa Honorarium Tenaga Ahli/Profesi/Ko	5.400.000,00	5.400.000,00	0,00
4.4.90		Dukungan Pembinaan Kader Pembangunan Manusia (Pelatihan/Insentif)	5.500.000,00	5.500.000,00	0,00
4.4.90	5.2.	Belanja Barang dan Jasa	5.500.000,00	5.500.000,00	0,00
4.4.90	5.2.2.	Belanja Jasa Honorarium	3.000.000,00	3.000.000,00	0,00
4.4.90	5.2.2.03.	Belanja Jasa Honorarium/Insentif Pelayanan Des	3.000.000,00	3.000.000,00	0,00
4.4.90	5.2.7.	Belanja Barang dan Jasa yang Diserahkan kep.	2.500.000,00	2.500.000,00	0,00
4.4.90	5.2.7.99.	Belanja Barang untuk Diserahkan kepada Masya	2.500.000,00	2.500.000,00	0,00

KODE REK		URAIAN	Realisasi s.d 31/12/2020		
1	2		ANGGARAN (Rp)	REALISASI (Rp)	LEBIH/(KURANG) (Rp)
		3	4	5	6
4.4.91		Dukungan Penyelenggaraan Rumah Desa Sehat (Rapat, ATK, Makan Minum dll)	2.832.375,00	2.832.375,00	0,00
4.4.91	5.2.	Belanja Barang dan Jasa	2.832.375,00	2.832.375,00	0,00
4.4.91	5.2.1.	Belanja Barang Perlengkapan	2.832.375,00	2.832.375,00	0,00
4.4.91	5.2.1.01.	Belanja Alat Tulis Kantor dan Benda Pos	732.375,00	732.375,00	0,00
4.4.91	5.2.1.05.	Belanja Barang Cetak dan Penggandaan	100.000,00	100.000,00	0,00
4.4.91	5.2.1.06.	Belanja Barang Konsumsi (Makan/Minum)	2.000.000,00	2.000.000,00	0,00
4.4.92		Pesatihan dan Penyuluhan Pencegahan dan Penanganan Stunting	10.463.050,00	10.463.050,00	0,00
4.4.92	5.2.	Belanja Barang dan Jasa	10.463.050,00	10.463.050,00	0,00
4.4.92	5.2.1.	Belanja Barang Perlengkapan	4.363.050,00	4.363.050,00	0,00
4.4.92	5.2.1.01.	Belanja Alat Tulis Kantor dan Benda Pos	1.138.050,00	1.138.050,00	0,00
4.4.92	5.2.1.05.	Belanja Barang Cetak dan Penggandaan	225.000,00	225.000,00	0,00
4.4.92	5.2.1.06.	Belanja Barang Konsumsi (Makan/Minum)	3.000.000,00	3.000.000,00	0,00
4.4.92	5.2.2.	Belanja Jasa Honorarium	6.100.000,00	6.100.000,00	0,00
4.4.92	5.2.2.01.	Belanja Jasa Honorarium Tim Pelaksana Kegiatan	2.000.000,00	2.000.000,00	0,00
4.4.92	5.2.2.04.	Belanja Jasa Honorarium Tenaga Ahli/Profesi/Ko	1.600.000,00	1.600.000,00	0,00
4.4.92	5.2.2.08.	Belanja Jasa Uang Saku Pelatihan/Seminar/Bimbel	2.500.000,00	2.500.000,00	0,00
4.4.92	5.2.4.	Belanja Jasa Sewa	0,00	0,00	0,00
4.4.92	5.2.4.02.	Belanja Jasa Sewa Peralatan/Perlengkapan	0,00	0,00	0,00
4.7		Sub Bidang Perdagangan dan Perindustrian	19.568.585,00	19.568.585,00	0,00
4.7.4		Pembentukan/Fasilitasi/Pelatihan/Pendampingan kelompok usaha ekonomi produktif	19.568.585,00	19.568.585,00	0,00
4.7.4	5.2.	Belanja Barang dan Jasa	19.568.585,00	19.568.585,00	0,00
4.7.4	5.2.1.	Belanja Barang Perlengkapan	10.468.585,00	10.468.585,00	0,00
4.7.4	5.2.1.01.	Belanja Alat Tulis Kantor dan Benda Pos	485.310,00	485.310,00	0,00
4.7.4	5.2.1.03.	Belanja Perlengkapan Alat Rumah Tangga dan B	3.768.275,00	3.768.275,00	0,00
4.7.4	5.2.1.05.	Belanja Barang Cetak dan Penggandaan	315.000,00	315.000,00	0,00
4.7.4	5.2.1.06.	Belanja Barang Konsumsi (Makan/Minum)	5.200.000,00	5.200.000,00	0,00
4.7.4	5.2.1.07.	Belanja Bahan Material	700.000,00	700.000,00	0,00
4.7.4	5.2.2.	Belanja Jasa Honorarium	6.100.000,00	6.100.000,00	0,00
4.7.4	5.2.2.01.	Belanja Jasa Honorarium Tim Pelaksana Kegiatan	2.000.000,00	2.000.000,00	0,00
4.7.4	5.2.2.04.	Belanja Jasa Honorarium Tenaga Ahli/Profesi/Ko	3.600.000,00	3.600.000,00	0,00
4.7.4	5.2.2.08.	Belanja Jasa Uang Saku Pelatihan/Seminar/Bimbel	500.000,00	500.000,00	0,00
4.7.4	5.2.4.	Belanja Jasa Sewa	0,00	0,00	0,00
4.7.4	5.2.4.02.	Belanja Jasa Sewa Peralatan/Perlengkapan	0,00	0,00	0,00
4.7.4	5.2.7.	Belanja Barang dan Jasa yang Diserahkan kep	3.000.000,00	3.000.000,00	0,00
4.7.4	5.2.7.01.	Belanja Bahan Perlengkapan untuk Diserahkan k	3.000.000,00	3.000.000,00	0,00
5		BIDANG PENANGGULANGAN BENCANA, DARURAT	249.726.665,00	249.726.665,00	0,00
5.1		Sub Bidang Penanggulangan Bencana	27.726.665,00	27.726.665,00	0,00

**LAPORAN REALISASI PELAKSANAAN ANGGARAN PENDAPATAN DAN BELANJA DESA  
PEMERINTAH DESA KHUSUS PASITALLU TAHUN ANGGARAN 2021**

Realisasi s.d 31/12/2021

KODE REK		URAIAN	ANGGA RAN( Rp )	REALI SASI( Rp )	LEBIH/(KU RANG)( Rp )
1	2	3	4	5	6
	<b>4.</b>	<b>PENDAPATAN</b>			
	<b>4.1.</b>	<b>Pendapatan Asli Desa</b>	<b>2.891.400,00</b>	<b>2.891.400,00</b>	<b>0,00</b>
	4.1.1.	Hasil Usaha Desa	2.891.400,00	2.891.400,00	0,00
	4.1.1.0	Bagi Hasil BUMDes	2.891.400,00	2.891.400,00	0,00
	1.				
	<b>4.2.</b>	<b>Pendapatan Transfer</b>	<b>1.934.212.538,00</b>	<b>1.934.212.538,00</b>	<b>0,00</b>
	4.2.1.	Dana Desa	1.119.751.000,00	1.119.751.000,00	0,00
	4.2.1.0	Dana Desa	1.119.751.000,00	1.119.751.000,00	0,00
	1.				
	4.2.2.	Bagi Hasil Pajak dan Retribusi	11.983.939,00	11.983.939,00	0,00
	4.2.2.0	Bagi Hasil Pajak dan Retribusi Daerah	11.983.939,00	11.983.939,00	0,00
	1.	Kabupaten			
	4.2.3.	Alokasi Dana Desa	802.477.599,00	802.477.599,00	0,00
	4.2.3.0	Alokasi Dana Desa	802.477.599,00	802.477.599,00	0,00
	1.				
	<b>4.3.</b>	<b>Pendapatan Lain-lain</b>	<b>44.661.834,10</b>	<b>44.661.834,10</b>	<b>0,00</b>
	4.3.5.	Koreksi Kesalahan Belanja Tahun-tahun	44.661.834,10	44.661.834,10	0,00
		Sebelum			
	4.3.5.0	Pengembalian Belanja Tahun-tahun	44.661.834,10	44.661.834,10	0,00
	1.	Sebelumnya			
<b>JUMLAH PENDAPATAN</b>			<b>1.981.765.772,10</b>	<b>1.981.765.772,10</b>	<b>0,00</b>
<b>1</b>	<b>5.</b>	<b>BELANJA</b>			
		<b><u>BIDANG PENYELENGGARAN</u></b>	<b><u>777.423.254,00</u></b>	<b><u>775.335.823,00</u></b>	<b><u>2.087.431,00</u></b>
		<b><u>PEMERINTAHAN DES</u></b>		<b><u>0</u></b>	
	<b>1.1</b>		<b><u>665.533.611,97</u></b>	<b><u>663.614.111,00</u></b>	<b><u>1.919.500,97</u></b>
				<b><u>0</u></b>	
	<b>1.1.1</b>	<b><u>Penyelenggaraan Belanja Siltap,</u></b>	<b><u>47.400.000,00</u></b>	<b><u>47.400.000,00</u></b>	<b><u>0,00</u></b>
		<b><u>Tunjangan dan</u></b>			
	<b>1.1.1</b>	<b>Penyediaan Penghasilan Tetap</b>	<b>47.400.000,00</b>	<b>47.400.000,00</b>	<b>0,00</b>
	<b>5.1.</b>				

1.1.1	5.1.1.	dan Tunjangan Kepala Desa	47.400.000,00	47.400.000,00	0,00
1.1.1	5.1.1.0	<b>Belanja Pegawai</b>	29.400.000,00	29.400.000,00	0,00
	1.	<i>Penghasilan Tetap dan Tunjangan Kepala Desa</i>			
1.1.1	5.1.1.0		18.000.000,00	18.000.000,00	0,00
	2.	Penghasilan Tetap			
1.1.2			221.820.000,00	221.820.000,00	0,00
		Kepala Desa Tunjangan			
1.1.2	5.1.		221.820.000,00	221.820.000,00	0,00
		Kepala Desa			
1.1.2	5.1.2.	<b>Penyediaan Penghasilan Tetap dan Tunjangan Perangkat Desa</b>	221.820.000,00	221.820.000,00	0,00
1.1.2	5.1.2.0		221.820.000,00	221.820.000,00	0,00
	1.	<b>Belanja Pegawai</b>			
1.1.3		<i>Penghasilan Tetap dan Tunjangan Perangkat D</i>	15.264.000,00	13.356.000,00	1.908.000,00
1.1.3	5.1.		15.264.000,00	13.356.000,00	1.908.000,00
		Penghasilan Tetap Perangkat Desa			
1.1.3	5.1.3.		15.264.000,00	13.356.000,00	1.908.000,00
1.1.3	5.1.3.0	<b>Penyediaan Jaminan Sosial bagi Kepala Desa dan Perangkat Desa</b>	1.017.600,00	890.400,00	127.200,00
	3.				
1.1.3	5.1.3.0	<b>Belanja Pegawai</b>	14.246.400,00	12.465.600,00	1.780.800,00
	4.				
		<i>Jaminan Sosial Kepala Desa dan Perangkat De</i>			
		Jaminan Ketenagakerjaan Kepala Desa Jaminan Ketenagakerjaan Perangkat Desa			

KODE REK		URAIAN	ANGGA RAN( Rp )	REALI SASI( Rp )	LEBIH/(KU RANG)( Rp )
1	2	3	4	5	6
1.1. 4		<b>Penyediaan Operasional Pemerintah Desa (ATK, Honor PKPKD dan PPKD, Perlengkapan</b>	251.839.289,97	251.829.789,00	9.500,97
1.1.4	5.2.	<b>Belanja Barang dan Jasa</b>	251.839.289,97	251.829.789,00	9.500,97
1.1.4	5.2.1.	<i>Belanja Barang Perlengkapan</i>	59.937.889,97	59.937.889,00	0,97
1.1.4	5.2.1.0	Belanja Alat Tulis Kantor dan	18.827.889,97	18.827.889,00	0,97
	1.				
1.1.4	5.2.1.0	Benda Pos Belanja Bahan Bakar	27.750.000,00	27.750.000,00	0,00
	4.				
1.1.4	5.2.1.0	Minyak/Gas/Isi Ulang TabuBelanja	1.650.000,00	1.650.000,00	0,00
	5.				



1.1.4	5.2.1.0	Barang Cetak dan Penggandaan	10.000.000,00	10.000.000,00	0,00
	6.				
1.1.4	5.2.1.0	Belanja Barang Konsumsi	1.710.000,00	1.710.000,00	0,00
	8.	(Makan/Minum) Belanja			
1.1.4	5.2.2.	Bendera/Umbul-umbul/Spanduk	102.600.000,00	102.600.000,00	0,00
1.1.4	5.2.2.0	Belanja Jasa Honorarium	38.400.000,00	38.400.000,00	0,00
	2.				
1.1.4	5.2.2.0	Belanja Jasa Honorarium Unsur Staf	40.800.000,00	40.800.000,00	0,00
	3.				
1.1.4	5.2.2.0	Perangkat DBelanja Jasa	6.600.000,00	6.600.000,00	0,00
	5.				
1.1.4	5.2.2.9	Honorarium/Insentif Pelayanan Des	16.800.000,00	16.800.000,00	0,00
	9.				
1.1.4	5.2.3.	Belanja Jasa Honorarium Petugas	41.150.000,00	41.150.000,00	0,00
1.1.4	5.2.3.0	Belanja Jasa Honorarium Lainnya	41.150.000,00	41.150.000,00	0,00
	1.				
1.1.4	5.2.4.	Belanja Perjalanan Dinas Dalam	10.000.000,00	10.000.000,00	0,00
1.1.4	5.2.4.0	Kabupaten/Kota	10.000.000,00	10.000.000,00	0,00
	1.				
1.1.4	5.2.5.	Belanja Jasa Sewa	16.860.000,00	16.860.000,00	0,00
1.1.4	5.2.5.0	Belanja Jasa Sewa	3.600.000,00	3.600.000,00	0,00
	1.	Bangunan/Gedung/Ruang			
1.1.4	5.2.5.0		2.100.000,00	2.100.000,00	0,00
	2.				
1.1.4	5.2.5.0	Perkantoran Belanja Jasa	6.000.000,00	6.000.000,00	0,00
	3.				
1.1.4	5.2.5.0	Langganan Listrik	5.160.000,00	5.160.000,00	0,00
	5.				
1.1.4	5.2.6.	Belanja Jasa Langganan	21.291.400,00	21.281.900,00	9.500,00
1.1.4	5.2.6.0	Air Bersih	12.391.400,00	12.391.400,00	0,00
	1.				
1.1.4	5.2.6.0	Belanja Jasa Langganan	6.500.000,00	6.490.500,00	9.500,00
	2.				
1.1.4	5.2.6.0	Majalah/Surat KabarBelanja Jasa	2.400.000,00	2.400.000,00	0,00
	3.				
1.1.4	5.2.7.	Langganan Internet	0,00	0,00	0,00
1.1.4	5.2.7.9	Belanja Pemeliharaan	0,00	0,00	0,00
	9.				
1.1.5		Belanja Pemeliharaan Mesin dan	102.600.000,00	102.600.000,00	0,00
1.1.5	5.1.	Peralatan BeraBelanja	99.600.000,00	99.600.000,00	0,00

1.1.5	5.1.4.	Pemeliharaan Kendaraan Bermotor	99.600.000,00	99.600.000,00	0,00
1.1.5	5.1.4.0 1.	Belanja Pemeliharaan Peralatan	91.200.000,00	91.200.000,00	0,00
1.1.5	5.1.4.0 2.	<b>Belanja Barang dan Jasa yang Diserahkan kep</b>	8.400.000,00	8.400.000,00	0,00
1.1.5	5.2.	Belanja Barang untuk Diserahkan	3.000.000,00	3.000.000,00	0,00
1.1.5	5.2.2.	kepada Masya	3.000.000,00	3.000.000,00	0,00
1.1.5	5.2.2.0 7.	Penyediaan Tunjangan BPD	3.000.000,00	3.000.000,00	0,00
1.1.6			13.810.322,00	13.808.322,00	2.000,00
		<b>Belanja Pegawai</b>			
		<b>Tunjangan BPD</b>			
		Tunjangan			
		Kedudukan BPD			
		Tunjangan Kinerja			
		BPD			
		<b>Belanja Barang dan Jasa</b>			
		<b>Belanja Jasa Honorarium</b>			
		Belanja Jasa Honorarium Staf Administrasi BPD			
		<b>Penyediaan Operasional BPD (rapat, ATK, Makan Minum, Perlengkapan Perkantoran, Pakaian</b>			

KODE REK		URAIAN	ANGGA RAN( Rp )	REALI SASI( Rp )	LEBIH/(KU RANG)( Rp )
1	2	3	4	5	6
1.1.6	5.2.	<b>Belanja Barang dan Jasa</b>	<b>13.810.322,00</b>	<b>13.808.322,00</b>	<b>2.000,00</b>
1.1.6	5.2.1.	<b><i>Belanja Barang Perlengkapan</i></b>	<b><i>7.010.322,00</i></b>	<b><i>7.010.322,00</i></b>	<b><i>0,00</i></b>
1.1.6	5.2.1.0 1.	Belanja Alat Tulis Kantor dan	2.010.322,00	2.010.322,00	0,00
1.1.6	5.2.1.0 6.	Benda Pos Belanja Barang	5.000.000,00	5.000.000,00	0,00
1.1.6	5.2.3.	Konsumsi (Makan/Minum)	<b><i>5.300.000,00</i></b>	<b><i>5.300.000,00</i></b>	<b><i>0,00</i></b>
1.1.6	5.2.3.0 1.	<b><i>Belanja Perjalanan Dinas</i></b>	5.300.000,00	5.300.000,00	0,00
1.1.6	5.2.6.	Belanja Perjalanan Dinas Dalam	<b><i>1.500.000,00</i></b>	<b><i>1.498.000,00</i></b>	<b><i>2.000,00</i></b>
1.1.6	5.2.6.0 2.	Kabupaten/Kota	1.500.000,00	1.498.000,00	2.000,00
1.1.7		<b><i>Belanja Pemeliharaan</i></b>	<b><i>12.800.000,00</i></b>	<b><i>12.800.000,00</i></b>	<b><i>0,00</i></b>
1.1.7	5.2.	Belanja Pemeliharaan Kendaraan	<b><i>12.800.000,00</i></b>	<b><i>12.800.000,00</i></b>	<b><i>0,00</i></b>
1.1.7	5.2.5.	<b>Penyediaan Insentif/Operasional</b>	<b><i>12.000.000,00</i></b>	<b><i>12.000.000,00</i></b>	<b><i>0,00</i></b>
1.1.7	5.2.5.0 8.	RT/RW	12.000.000,00	12.000.000,00	0,00
1.1.7	5.2.7.	<b>Belanja Barang dan Jasa</b>	<b><i>800.000,00</i></b>	<b><i>800.000,00</i></b>	<b><i>0,00</i></b>
1.1.7	5.2.7.9 9.	<b><i>Belanja Operasional Perkantoran</i></b>	800.000,00	800.000,00	0,00
<u>1.2</u>		Belanja Insentif/Oprasional RT/RW	<b><u>70.112.158,03</u></b>	<b><u>69.944.228,00</u></b>	<b><u>167.930,03</u></b>
1.2.1		<b><i>Belanja Barang dan Jasa yang</i></b>	<b><i>0,00</i></b>	<b><i>0,00</i></b>	<b><i>0,00</i></b>
1.2.1	5.3.	<b><i>Diserahkan kep</i></b>	<b><i>0,00</i></b>	<b><i>0,00</i></b>	<b><i>0,00</i></b>
1.2.1	5.3.2.	Belanja Barang untuk Diserahkan	<b><i>0,00</i></b>	<b><i>0,00</i></b>	<b><i>0,00</i></b>
1.2.1	5.3.2.0 2.	kepada Masya	0,00	0,00	0,00
1.2.1	5.3.2.0 4.	<b><u>Penyediaan Sarana Prasarana</u></b>			
1.2.1	5.3.3.	<b><u>Pemerintahan Desa</u></b>	0,00	0,00	0,00
1.2.1	5.3.3.0 2.	Penyediaan Sarana	<b><i>0,00</i></b>	<b><i>0,00</i></b>	<b><i>0,00</i></b>
1.2.1	5.3.3.0 2.	(Aset Tetap)	0,00	0,00	0,00
1.2.2		<b>Perkantoran/Pemerint</b>			
1.2.2	5.2.	<b>ahan</b>	<b><i>0,00</i></b>	<b><i>0,00</i></b>	<b><i>0,00</i></b>
1.2.2	5.2.6.	<b>Belanja Modal</b>	<b><i>0,00</i></b>	<b><i>0,00</i></b>	<b><i>0,00</i></b>
1.2.2		<b><i>Belanja Modal Pengadaan</i></b>	<b><i>0,00</i></b>	<b><i>0,00</i></b>	<b><i>0,00</i></b>
1.2.2			<b><i>0,00</i></b>	<b><i>0,00</i></b>	<b><i>0,00</i></b>

1.2.2	5.2.6.0	<b>Peralatan, Mesin dan</b> Belanja	0,00	0,00	0,00
	4.	Modal Peralatan Elektronik dan			
1.2.3		Alat Stud Belanja Modal Peralatan	70.112.158,03	69.944.228,00	167.930,03
1.2.3	5.3.	Mebelair dan Aksesoris	70.112.158,03	69.944.228,00	167.930,03
1.2.3	5.3.4.		70.112.158,03	69.944.228,00	167.930,03
1.2.3	5.3.4.0	<b>Belanja Modal Kendaraan</b>	1.650.000,00	1.650.000,00	0,00
	1.	Belanja Modal Kendaraan Darat			
1.2.3	5.3.4.0	Bermotor	21.712.692,44	21.625.000,00	87.692,44
	2.				
1.2.3	5.3.4.0	<b>Pemeliharaan Gedung/Prasarana</b>	46.749.465,59	46.669.228,00	80.237,59
	3.	<b>Kantor Desa</b>			
<u>1.3</u>			<u>11.983.939,00</u>	<u>11.983.939,00</u>	<u>0,00</u>
1.3.2		<b>Belanja Barang dan Jasa</b>	11.983.939,00	11.983.939,00	0,00
		<b>Belanja Pemeliharaan</b>	11.983.939,00	11.983.939,00	0,00
1.3.2	5.2.	Belanja Pemeliharaan Bangunan	3.658.939,00	3.658.939,00	0,00
1.3.2	5.2.1.				
		<b>Pembangunan/Rehabilitasi/Peningkatan</b>			
		<b>Gedung/Prasarana Kantor</b>			
		<b>Desa (Dipilih)</b>			
		<b>Belanja Modal</b>			
		<b>Belanja Modal Gedung, Bangunan</b>			
		<b>dan Taman Belanja Modal</b>			
		Gedung, Bangunan, Taman - Hon			
		Belanja Modal Gedung, Bangunan,			
		Taman - Upa			
		Belanja Modal Gedung, Bangunan,			
		Taman - Bah			
		<b><u>Administrasi Kependudukan,</u></b>			
		<b><u>Pencatatan Sipil,</u></b>			
		<b>Penyusunan/Pendataan/Pemutakhiran Profil Desa (Dipilih)</b>			
		<b>Belanja Barang dan Jasa</b>			
		<b>Belanja Barang Perlengkapan</b>			



KODE REK		URAIAN	ANGGA RAN( Rp )	REALI SASI( Rp )	LEBIH/(KU RANG)( Rp )
1	2	3	4	5	6
1.3.2	5.2.1.0 1.	Belanja Alat Tulis Kantor dan	365.839,00	365.839,00	0,00
1.3.2	5.2.1.0 5.	Benda Pos Belanja Barang	893.100,00	893.100,00	0,00
1.3.2	5.2.1.0 6.	Cetak dan Penggandaan	2.400.000,00	2.400.000,00	0,00
1.3.2	5.2.2.	Belanja Barang Konsumsi	7.125.000,00	7.125.000,00	0,00
1.3.2	5.2.2.0 5.	(Makan/Minum)	7.125.000,00	7.125.000,00	0,00
1.3.2	5.2.7.	<b>Belanja Jasa Honorarium</b>	1.200.000,00	1.200.000,00	0,00
1.3.2	5.2.7.9 9.	Belanja Jasa Honorarium Petugas	1.200.000,00	1.200.000,00	0,00
1.4		<b>Belanja Barang dan Jasa yang Diserahkan kep</b>	<b>29.793.545,00</b>	<b>29.793.545,00</b>	<b>0,00</b>
1.4.1		Belanja Barang untuk Diserahkan kepada Masya	12.000.000,00	12.000.000,00	0,00
1.4.1	5.2.		12.000.000,00	12.000.000,00	0,00
1.4.1	5.2.1.	<b><u>Tata Praja Pemerintahan, Perencanaan, Keuangan</u></b>	<b>12.000.000,00</b>	<b>12.000.000,00</b>	<b>0,00</b>
1.4.1	5.2.1.0 6.	Penyelenggaraan Musyawarah Perencanaan Desa/Pembahasan APBDes (Reguler)	12.000.000,00	12.000.000,00	0,00
1.4.3	5.2.	<b>Belanja Barang dan Jasa</b>	<b>4.325.170,00</b>	<b>4.325.170,00</b>	<b>0,00</b>
1.4.3	5.2.1.	<b>Belanja Barang Perlengkapan</b>	<b>1.375.170,00</b>	<b>1.375.170,00</b>	<b>0,00</b>
1.4.3	5.2.1.0 1.	Belanja Barang Konsumsi (Makan/Minum)	92.670,00	92.670,00	0,00
1.4.3	5.2.1.0 5.	Penyusunan Dokumen Perencanaan Desa (RPJMDesa/RKPDesa dll)	202.500,00	202.500,00	0,00
1.4.3	5.2.2.	<b>Belanja Barang dan Jasa</b>	<b>2.950.000,00</b>	<b>2.950.000,00</b>	<b>0,00</b>
1.4.3	5.2.2.0 1.	<b>Belanja Barang Perlengkapan</b>	<b>2.950.000,00</b>	<b>2.950.000,00</b>	<b>0,00</b>
1.4.4		Belanja Alat Tulis Kantor dan	6.223.095,00	6.223.095,00	0,00
1.4.4	5.2.	Benda Pos Belanja Barang	6.223.095,00	6.223.095,00	0,00
1.4.4	5.2.1.	Cetak dan Penggandaan	3.273.095,00	3.273.095,00	0,00
1.4.4	5.2.1.0 1.	Belanja Barang Konsumsi	558.095,00	558.095,00	0,00
1.4.4	5.2.1.0		555.000,00	555.000,00	0,00

	5.	(Makan/Minum)			
1.4.4	5.2.1.0	<b>Belanja Jasa Honorarium</b>	2.160.000,00	2.160.000,00	0,00
	6.				
1.4.4	5.2.2.	Belanja Jasa Honorarium Tim	<b>2.950.000,00</b>	<b>2.950.000,00</b>	<b>0,00</b>
		Pelaksana Kegiata			
1.4.4	5.2.2.0		2.950.000,00	2.950.000,00	0,00
	1.	<b>Penyusunan Dokumen Keuangan</b>			
1.4.7		<b>Desa (APBDes, APBDes Perubahan, LPJ dll)</b>	<b>7.245.280,00</b>	<b>7.245.280,00</b>	<b>0,00</b>
1.4.7	5.2.	<b>Belanja Barang dan Jasa</b>	<b>7.245.280,00</b>	<b>7.245.280,00</b>	<b>0,00</b>
1.4.7	5.2.1.	<b>Belanja Barang Perlengkapan</b>	<b>4.295.280,00</b>	<b>4.295.280,00</b>	<b>0,00</b>
1.4.7	5.2.1.0		237.780,00	237.780,00	0,00
	1.	Belanja Alat Tulis Kantor dan			
1.4.7	5.2.1.0		412.500,00	412.500,00	0,00
	5.	Benda Pos Belanja Barang			
1.4.7	5.2.1.0		3.645.000,00	3.645.000,00	0,00
	6.	Cetak dan Penggandaan			
1.4.7	5.2.2.	Belanja Barang Konsumsi	<b>2.950.000,00</b>	<b>2.950.000,00</b>	<b>0,00</b>
1.4.7	5.2.2.0	(Makan/Minum)	2.950.000,00	2.950.000,00	0,00
	1.	<b>Belanja Jasa Honorarium</b>			
		Belanja Jasa Honorarium Tim			
		Pelaksana Kegiata			
		<b>Penyusunan Laporan Kepala Desa, LPPDesa dan Informasi Kepada Masyarakat</b>			
		<b>Belanja Barang dan Jasa</b>			
		<b>Belanja Barang Perlengkapan</b>			
		Belanja Alat Tulis Kantor dan			
		Benda Pos Belanja Barang			
		Cetak dan Penggandaan			
		Belanja Barang Konsumsi			
		(Makan/Minum)			
		<b>Belanja Jasa Honorarium</b>			
		Belanja Jasa Honorarium Tim			
		Pelaksana Kegiata			
<u>2</u>		<b><u>BIDANG PELAKSANAAN</u></b>	<b><u>774.918.679,37</u></b>	<b><u>767.359.599,0</u></b>	<b><u>7.559.080,37</u></b>
		<b><u>PEMBANGUNAN DESA</u></b>		<b><u>0</u></b>	

KODE REK		URAIAN	ANGGA RAN( Rp )	REALI SASI( Rp )	LEBIH/(KU RANG)( Rp )
1	2	3	4	5	6
<b>2.1</b>		<b><u>Sub Bidang</u></b>	<b><u>16.250.000,00</u></b>	<b><u>16.250.000,00</u></b>	<b><u>0,00</u></b>
<b>2.1.1</b>		<b><u>Pendidikan</u></b>	<b><u>9.000.000,00</u></b>	<b><u>9.000.000,00</u></b>	<b><u>0,00</u></b>
<b>2.1.1</b>	<b>5.2.</b>	<b>Penyelenggaraan PAUD/TK/TPA/TKA/TPQ/Madrasah Non Formal</b>	<b>9.000.000,00</b>	<b>9.000.000,00</b>	<b>0,00</b>
<b>2.1.1</b>	<b>5.2.2.</b>	<b>Belanja Barang dan Jasa</b>	<b>9.000.000,00</b>	<b>9.000.000,00</b>	<b>0,00</b>
<b>2.1.1</b>	<b>5.2.2.9</b>	<b>Belanja Jasa Honorarium</b>	<b>9.000.000,00</b>	<b>9.000.000,00</b>	<b>0,00</b>
<b>2.1.1</b>	<b>9.</b>	<b>Belanja Jasa Honorarium Lainnya</b>	<b>7.250.000,00</b>	<b>7.250.000,00</b>	<b>0,00</b>
<b>0</b>		<b>Dukungan Pendidikan bagi Siswa Miskin/Berprestasi</b>	<b>7.250.000,00</b>	<b>7.250.000,00</b>	<b>0,00</b>
<b>2.1.1</b>	<b>5.2.</b>	<b>Belanja Barang dan Jasa</b>	<b>7.250.000,00</b>	<b>7.250.000,00</b>	<b>0,00</b>
<b>2.1.1</b>	<b>5.2.7.</b>	<b>Belanja Barang dan Jasa yang Diserahkan kep</b>	<b>7.250.000,00</b>	<b>7.250.000,00</b>	<b>0,00</b>
<b>2.1.1</b>	<b>5.2.7.0</b>	<b>Belanja Beasiswa Berprestasi/Masyarakat Miskin</b>	<b>7.250.000,00</b>	<b>7.250.000,00</b>	<b>0,00</b>
<b>0</b>	<b>4.</b>				
<b>2.2</b>			<b><u>137.556.796,18</u></b>	<b><u>131.556.670,0</u></b>	<b><u>6.000.126,18</u></b>
		<b><u>Sub Bidang Kesehatan</u></b>		<b><u>0</u></b>	
<b>2.2.2</b>		<b>Penyelenggaraan Posyandu (Mkn Tambahan, Kls Bumil, Lamsia, Insentif)</b>	<b>47.438.491,81</b>	<b>47.438.400,00</b>	<b>91,81</b>
<b>2.2.2</b>	<b>5.2.</b>		<b>47.438.491,81</b>	<b>47.438.400,00</b>	<b>91,81</b>
<b>2.2.2</b>	<b>5.2.2.</b>		<b>12.000.000,00</b>	<b>12.000.000,00</b>	<b>0,00</b>
<b>2.2.2</b>	<b>5.2.2.9</b>	<b>Belanja Barang dan Jasa</b>	<b>12.000.000,00</b>	<b>12.000.000,00</b>	<b>0,00</b>
<b>2.2.2</b>	<b>9.</b>	<b>Belanja Jasa Honorarium</b>			
<b>2.2.2</b>	<b>5.2.7.</b>	<b>Belanja Jasa Honorarium Lainnya</b>	<b>35.438.491,81</b>	<b>35.438.400,00</b>	<b>91,81</b>
<b>2.2.2</b>	<b>5.2.7.9</b>		<b>35.438.491,81</b>	<b>35.438.400,00</b>	<b>91,81</b>
<b>2.2.4</b>		<b>Belanja Barang dan Jasa yang Diserahkan kep</b>	<b>89.580.080,00</b>	<b>83.580.080,00</b>	<b>6.000.000,00</b>
<b>2.2.4</b>	<b>5.2.</b>	<b>Belanja Barang untuk Diserahkan kepada Masya</b>	<b>76.405.080,00</b>	<b>70.405.080,00</b>	<b>6.000.000,00</b>
<b>2.2.4</b>	<b>5.2.1.</b>		<b>41.210.080,00</b>	<b>41.210.080,00</b>	<b>0,00</b>
<b>2.2.4</b>	<b>5.2.1.0</b>	<b>Penyelenggaraan Desa Siaga Kesehatan</b>	<b>440.080,00</b>	<b>440.080,00</b>	<b>0,00</b>
<b>2.2.4</b>	<b>5.2.1.0</b>		<b>26.135.000,00</b>	<b>26.135.000,00</b>	<b>0,00</b>
<b>2.2.4</b>	<b>3.</b>	<b>Belanja Barang dan Jasa</b>			
<b>2.2.4</b>	<b>5.2.1.0</b>	<b>Belanja Barang Perlengkapan</b>	<b>14.500.000,00</b>	<b>14.500.000,00</b>	<b>0,00</b>
<b>2.2.4</b>	<b>6.</b>	<b>Belanja Alat Tulis Kantor dan Benda Pos</b>	<b>135.000,00</b>	<b>135.000,00</b>	<b>0,00</b>
<b>2.2.4</b>	<b>5.2.1.0</b>				
<b>2.2.4</b>	<b>8.</b>				
<b>2.2.4</b>	<b>5.2.2.</b>		<b>13.500.000,00</b>	<b>7.500.000,00</b>	<b>6.000.000,00</b>

2.2.4	5.2.2.0	Belanja Perlengkapan Alat Rumah	13.500.000,00	7.500.000,00	6.000.000,00
	5.				
2.2.4	5.2.7.	Tangga dan BBelanja Barang	21.695.000,00	21.695.000,00	0,00
2.2.4	5.2.7.9	Konsumsi (Makan/Minum) Belanja	21.695.000,00	21.695.000,00	0,00
	9.				
2.2.4	5.3.	Bendera/Umbul-umbul/Spanduk	13.175.000,00	13.175.000,00	0,00
2.2.4	5.3.2.	<i>Belanja Jasa Honorarium</i>	13.175.000,00	13.175.000,00	0,00
2.2.4	5.3.2.0	Belanja Jasa Honorarium Petugas	13.175.000,00	13.175.000,00	0,00
	9.				
2.2.9		<i>Belanja Barang dan Jasa yang Diserahkan kep</i>	538.224,37	538.190,00	34,37
2.2.9	5.2.		538.224,37	538.190,00	34,37
2.2.9	5.2.1.	Belanja Barang untuk Diserahkan kepada Masya	248.790,27	248.790,00	0,27
2.2.9	5.2.1.0		248.790,27	248.790,00	0,27
	7.	<b>Belanja Modal</b>			
2.2.9	5.2.7.	<i>Belanja Modal Pengadaan</i>	289.434,10	289.400,00	34,10
2.2.9	5.2.7.9	<i>Peralatan, Mesin dan</i>	289.434,10	289.400,00	34,10
	9.	Belanja Modal Peralatan Khusus Pertanian/Peter			
<b>2.3</b>			<b>200.000.000,00</b>	<b>199.623.986,0</b>	<b>376.014,00</b>
				<b>0</b>	
		<b>Pembangunan/Rehabilitasi/Peningkatan/Pengadaan Sarana/Prasarana</b>			
		<b>Belanja Barang dan Jasa</b>			
		<i>Belanja Barang Perlengkapan</i>			
		Belanja Bahan Material			
		<i>Belanja Barang dan Jasa yang Diserahkan kep</i>			
		Belanja Barang untuk Diserahkan kepada Masya			
		<b><u>Sub Bidang Pekerjaan Umum dan Penataan Ruang</u></b>			

KODE REK		URAIAN	ANGGA RAN( Rp )	REALI SASI( Rp )	LEBIH/(KU RANG)( Rp )
1	2	3	4	5	6
2.3.1 5		<b>Pembangunan/Rehabilitasi/Peningk atan Balai Desa/Balai Kemasyarakatan (Dipilih)</b>	200.000.000,00	199.623.986,0 0	376.014,00
2.3.1 5	5.3.	<b>Belanja Modal</b>	200.000.000,00	199.623.986,0 0	376.014,00
2.3.1 5	5.3.4.	<b><i>Belanja Modal Gedung, Bangunan</i></b>	200.000.000,00	199.623.986,0 0	376.014,00
2.3.1 5	5.3.4.0 1.	<b><i>dan Taman</i></b> Belanja Modal Gedung, Bangunan, Taman - Hon	1.650.000,00	1.650.000,00	0,00
2.3.1 5	5.3.4.0 2.	Belanja Modal Gedung, Bangunan,	70.286.515,00	70.200.000,00	86.515,00
2.3.1 5	5.3.4.0 3.	Taman - Upa	128.063.485,0 0	127.773.986,0 0	289.499,00
<b>2.4</b>		Belanja Modal Gedung, Bangunan, Taman - Bah	<b>160.809.283,19</b>	<b>159.626.343,0 0</b>	<b>1.182.940,19</b>
2.4.1 1		<b><u>Sub Bidang Kawasan Pemukiman</u></b>	3.000.000,00	3.000.000,00	0,00
2.4.1 1	5.3.	<b>Pembangunan/Rehabilitasi/Peningk atan Sumber Air Bersih Milik Desa (Dipilih)</b>	3.000.000,00	3.000.000,00	0,00
2.4.1 1	5.3.2.	<b>Belanja Modal</b>	3.000.000,00	3.000.000,00	0,00
2.4.1 1	5.3.2.9 9.	<b><i>Belanja Modal Pengadaan Peralatan, Mesin dan</i></b>	3.000.000,00	3.000.000,00	0,00
2.4.1 4		Belanja Modal Peralatan, Mesin dan Alat Berat L	20.168.040,15	19.256.515,00	911.525,15
2.4.1 4	5.3.	<b>Pembangunan/Rehabilitas/Peningka tan Fasilitas Jamban Umum/MCK umum, dll (Dipilih)</b>	20.168.040,15	19.256.515,00	911.525,15
2.4.1 4	5.3.4.	<b>Belanja Modal</b>	20.168.040,15	19.256.515,00	911.525,15
2.4.1 4	5.3.4.0 1.	<b><i>Belanja Modal Gedung, Bangunan</i></b>	1.200.000,00	1.200.000,00	0,00
2.4.1 4	5.3.4.0 2.	<b><i>dan Taman</i></b> Belanja Modal Gedung, Bangunan, Taman - Hon	7.087.638,65	6.222.500,00	865.138,65
2.4.1 4	5.3.4.0 3.	Belanja Modal Gedung, Bangunan,	11.880.401,50	11.834.015,00	46.386,50
2.4.9 9		Taman - Upa	137.641.243,04	137.369.828,0 0	271.415,04
2.4.9 9	5.3.	Belanja Modal Gedung, Bangunan,	137.641.243,04	137.369.828,0 0	271.415,04

2.4.9 9	5.3.4.	Taman – Bah	137.641.243,04	137.369.828,0 0	271.415,04
2.4.9 9	5.3.4.0 1.	<b>Lain-lain Kegiatan Sub Bidang Perumahan Rakyat dan Kawasan Pemukiman</b>	1.650.000,00	1.650.000,00	0,00
2.4.9 9	5.3.4.0 2.	<b>Belanja Modal</b>	42.185.271,74	41.928.000,00	257.271,74
2.4.9 9	5.3.4.0 3.	<b>Belanja Modal Gedung, Bangunan dan Taman</b>	93.805.971,30	93.791.828,00	14.143,30
<b>2.7</b>		<b>Belanja Modal</b>	<b>220.302.600,00</b>	<b>220.302.600,0 0</b>	<b>0,00</b>
2.7.2		Gedung, Bangunan, Taman - Hon	220.302.600,00	220.302.600,0 0	0,00
2.7.2	5.2.	Belanja Modal Gedung, Bangunan, Taman - Upa	220.302.600,00	220.302.600,0 0	0,00
2.7.2	5.2.7.	Belanja Modal Gedung, Bangunan, Taman - Bah	220.302.600,00	220.302.600,0 0	0,00
2.7.2	5.2.7.0 2.	<b>Sub Bidang Energi dan Sumberdaya Mineral</b>	220.302.600,0 0	220.302.600,0 0	0,00
<b>2.8</b>		<b>Pembangunan/Rehabilitasi/Peningkatan Sarana &amp; Prasarana Energi Alternatif Desa</b>	<b>40.000.000,00</b>	<b>40.000.000,00</b>	<b>0,00</b>
2.8.2		<b>Belanja Barang dan Jasa</b>	<b>40.000.000,00</b>	<b>40.000.000,00</b>	<b>0,00</b>
2.8.2	5.3.	<b>Belanja Barang dan Jasa yang Diserahkan kep</b>	<b>40.000.000,00</b>	<b>40.000.000,00</b>	<b>0,00</b>
2.8.2	5.3.4.	<b>Belanja Bantuan</b>	<b>12.450.000,00</b>	<b>12.450.000,00</b>	<b>0,00</b>
2.8.2	5.3.4.0 2.	<b>Belanja Bantuan</b>	<b>27.550.000,00</b>	<b>27.550.000,00</b>	<b>0,00</b>
2.8.2	5.3.4.0 3.	<b>Mesin/Peralatan/Kendaraan unt</b>	<b>27.550.000,00</b>	<b>27.550.000,00</b>	<b>0,00</b>
		<b>Sub Bidang Pariwisata</b>			
		<b>Pembangunan/Rehabilitasi/Peningkatan Saranadan Prasarana Pariwisata Milik (Dipilih)</b>			
		<b>Belanja Modal</b>			
		<b>Belanja Modal Gedung, Bangunan dan Taman</b>			
		Belanja Modal Gedung, Bangunan, Taman - Upa			
		Belanja Modal Gedung, Bangunan, Taman – Bah			
<b>3</b>		<b>BIDANG PEMBINAAN KEMASYARAKATAN</b>	<b>31.313.263,00</b>	<b>31.313.263,00</b>	<b>0,00</b>
<b>3.2</b>		<b>Sub Bidang Kebudayaan dan Keagamaan</b>	<b>7.144.517,00</b>	<b>7.144.517,00</b>	<b>0,00</b>

KODE REK		URAIAN	ANGGA RAN( Rp )	REALI SASI( Rp )	LEBIH/(KU RANG)( Rp )
1	2	3	4	5	6
3.2.4		Pemeliharaan Sarana Prasarana	7.144.517,00	7.144.517,00	0,00
3.2.4	5.2.	Kebudayaan, Rumah Adat dan	7.144.517,00	7.144.517,00	0,00
3.2.4	5.2.6.	Kegamaan Milik Desa	7.144.517,00	7.144.517,00	0,00
3.2.4	5.2.6.0	Belanja Barang dan Jasa	7.144.517,00	7.144.517,00	0,00
	4.	<i>Belanja Pemeliharaan</i>			
<u>3.3</u>		Belanja Pemeliharaan Bangunan	<u>9.925.000,00</u>	<u>9.925.000,00</u>	<u>0,00</u>
3.3.6		<u>Sub Bidang Kepemudaan dan</u>	9.925.000,00	9.925.000,00	0,00
		<u>Olahraga</u>			
3.3.6	5.2.	Pembinaan	9.925.000,00	9.925.000,00	0,00
3.3.6	5.2.7.	Karangtaruna/Klub	9.925.000,00	9.925.000,00	0,00
3.3.6	5.2.7.9	Kepemudaan/Olahraga	9.925.000,00	9.925.000,00	0,00
	9.	Tingkat Desa			
<u>3.4</u>		Belanja Barang dan Jasa	<u>14.243.746,00</u>	<u>14.243.746,00</u>	<u>0,00</u>
3.4.3		<i>Belanja Barang dan Jasa yang</i>	14.243.746,00	14.243.746,00	0,00
		<i>Diserahkan kep</i>			
3.4.3	5.2.	Belanja Barang untuk Diserahkan	14.243.746,00	14.243.746,00	0,00
3.4.3	5.2.1.	kepada Masya	10.743.746,00	10.743.746,00	0,00
3.4.3	5.2.1.0		503.746,00	503.746,00	0,00
	1.	<u>Sub Bidang Kelembagaan</u>			
3.4.3	5.2.1.0	<u>Masyarakat Pembinaan</u>	10.240.000,00	10.240.000,00	0,00
	6.				
3.4.3	5.2.4.	PKK	3.500.000,00	3.500.000,00	0,00
3.4.3	5.2.4.0		500.000,00	500.000,00	0,00
	1.				
3.4.3	5.2.4.0	Belanja Barang dan Jasa	3.000.000,00	3.000.000,00	0,00
	3.	<i>Belanja Barang Perlengkapan</i>			
		Belanja Alat Tulis Kantor dan			
		Benda Pos Belanja Barang			
		Konsumsi (Makan/Minum)			
		<i>Belanja Jasa Sewa</i>			
		Belanja Jasa Sewa			
		Bangunan/Gedung/Ruang Belanja			
		Jasa Sewa Sarana Mobilitas			
<u>4</u>		<u>BIDANG PEMBERDAYAAN</u>	<u>318.115.445,00</u>	<u>318.115.445,0</u>	<u>0,00</u>
		<u>MASYARAKAT</u>		<u>0</u>	
<u>4.1</u>			<u>315.115.445,00</u>	<u>315.115.445,0</u>	<u>0,00</u>



		<b><u>Sub Bidang Kelautan dan</u></b>		<b>0</b>	
4.1.5		<b><u>Perikanan Bantuan</u></b>	208.553.800,00	208.553.800,00	0,00
				0	
4.1.5	5.2.	<b>Perikanan</b>	208.553.800,00	208.553.800,00	0,00
				0	
4.1.5	5.2.7.	<b>(Bibit/Pakan/dll)</b>	208.553.800,00	208.553.800,00	0,00
				0	
4.1.5	5.2.7.0	<b>Belanja Barang dan Jasa</b>	208.553.800,00	208.553.800,00	0,00
	2.		0	0	
4.1.6		<b><i>Belanja Barang dan Jasa yang Diserahkan kep</i></b>	106.561.645,00	106.561.645,00	0,00
				0	
4.1.6	5.2.	Belanja Bantuan	106.561.645,00	106.561.645,00	0,00
		Mesin/Peralatan/Kendaraan unt		0	
4.1.6	5.2.1.	<b>Bimtek/Pelatihan/Pengenalan</b>	1.153.645,00	1.153.645,00	0,00
4.1.6	5.2.1.0	<b>TTG untuk Perikanan</b>	418.645,00	418.645,00	0,00
	1.	<b>Darat/Nelayan (Dipilih)</b>			
4.1.6	5.2.1.0	<b>Belanja Barang dan Jasa</b>	600.000,00	600.000,00	0,00
	6.				
4.1.6	5.2.1.0	<b><i>Belanja Barang Perlengkapan</i></b>	135.000,00	135.000,00	0,00
	8.	Belanja Alat Tulis Kantor dan			
4.1.6	5.2.2.	Benda Pos Belanja Barang	400.000,00	400.000,00	0,00
4.1.6	5.2.2.0	Konsumsi (Makan/Minum)	400.000,00	400.000,00	0,00
	4.				
4.1.6	5.2.7.	<b>Belanja Bendera/Umbul-</b>	105.008.000,00	105.008.000,00	0,00
				0	
4.1.6	5.2.7.0	umbul/Spanduk	105.008.000,00	105.008.000,00	0,00
	2.		0	0	
4.4		<b><i>Belanja Jasa Honorarium</i></b>	3.000.000,00	3.000.000,00	0,00
4.4.2		Belanja Jasa Honorarium Tenaga Ahli/Profesi/Ko	0,00	0,00	0,00
		<b><i>Belanja Barang dan Jasa yang Diserahkan kep</i></b>			
		Belanja Bantuan			
		Mesin/Peralatan/Kendaraan unt			
		<b><u>Sub Bidang Pemberdayaan</u></b>			
		<b><u>Perempuan, Pelatihan dan</u></b>			
		<b>Penyuluhan Perlindungan Anak</b>			



KODE REK		URAIAN	ANGGA RAN( Rp )	REALI SASI( Rp )	LEBIH/(KU RANG)( Rp )
1	2	3	4	5	6
4.4.2	5.2.	<b>Belanja Barang dan Jasa</b>	0,00	0,00	0,00
4.4.2	5.2.1.	<b><i>Belanja Barang Perlengkapan</i></b>	0,00	0,00	0,00
4.4.2	5.2.1.0	Belanja Alat Tulis Kantor dan	0,00	0,00	0,00
	1.				
4.4.2	5.2.1.0	Benda Pos Belanja Barang	0,00	0,00	0,00
	5.				
4.4.2	5.2.1.0	Cetak dan Penggandaan	0,00	0,00	0,00
	6.				
4.4.2	5.2.2.	Belanja Barang Konsumsi	0,00	0,00	0,00
4.4.2	5.2.2.0	(Makan/Minum)	0,00	0,00	0,00
	1.				
4.4.2	5.2.2.0	<b><i>Belanja Jasa Honorarium</i></b>	0,00	0,00	0,00
	4.	Belanja Jasa Honorarium Tim			
4.4.2	5.2.7.	Pelaksana Kegiatan Belanja Jasa	0,00	0,00	0,00
4.4.2	5.2.7.9	Honorarium Tenaga	0,00	0,00	0,00
	9.				
4.4.9 0		Ahli/Profesi/Ko	3.000.000,00	3.000.000,00	0,00
4.4.9 0	5.2.	<b><i>Belanja Barang dan Jasa yang Diserahkan kep</i></b>	3.000.000,00	3.000.000,00	0,00
4.4.9 0	5.2.2.	Belanja Barang untuk Diserahkan kepada Masya	3.000.000,00	3.000.000,00	0,00
4.4.9 0	5.2.2.0	3.000.000,00	3.000.000,00	0,00	
	5.	<b>Dukungan Pembinaan Kader Pembangunan Manusia (Pelatihan/Insentif)</b>			
		<b>Belanja Barang dan Jasa</b>			
		<b><i>Belanja Jasa Honorarium</i></b>			
		Belanja Jasa Honorarium Petugas			
<u>5</u>		<b><u>BIDANG PENANGGULANGAN</u></b>	<u>82.800.000,00</u>	<u>82.800.000,00</u>	<u>0,00</u>
<u>5.3</u>		<b><u>BENCANA, DARURAT</u></b>	<u>82.800.000,00</u>	<u>82.800.000,00</u>	<u>0,00</u>
5.3.0		<b><u>Sub Bidang Keadaan</u></b>	82.800.000,00	82.800.000,00	0,00
5.3.0	5.4.		82.800.000,00	82.800.000,00	0,00

5.3.0	5.4.1.	<b>Mendesak Penanganan</b>	82.800.000,00	82.800.000,00	0,00
5.3.0	5.4.1.0 1.	<b>Keadaan Mendesak</b>	82.800.000,00	82.800.000,00	0,00
		<b>Belanja Tidak Terduga</b>			
		<b>Belanja Tidak Terduga</b>			
		<b>Belanja Tidak Terduga</b>			
		<b>JUMLAH BELANJA</b>	<b>1.984.570.641,37</b>	<b>1.974.924.130,00</b>	<b>9.646.511,37</b>
		<b>SURPLUS / (DEFISIT)</b>	<b>(2.804.869,27)</b>	<b>6.841.642,10</b>	<b>(9.646.511,37)</b>
	<b>6.</b>	<b>PEMBIAYAAN</b>			
	<b>6.1.</b>	<b>Penerimaan Pembiayaan</b>	<b>2.804.869,27</b>	<b>2.804.869,27</b>	<b>0,00</b>
	6.1.1.	SILPA Tahun	2.804.869,27	2.804.869,27	0,00
	6.1.1.0 1.	Sebelumnya SILPA Tahun Sebelumnya	2.804.869,27	2.804.869,27	0,00
		<b>JUMLAH PEMBIAYAAN</b>	<b>2.804.869,27</b>	<b>2.804.869,27</b>	<b>0,00</b>
		<b>SILPA/SILPA TAHUN BERJALAN</b>	<b>0,00</b>	<b>9.646.511,37</b>	<b>(9.646.511,37)</b>

Pasitallu Timur, 31 Desember 2021

KEPALA DESA

ABD. RAHMAN. H

### Biografi Penulis



Kisnawati, atau sering dipanggil Kisna merupakan sapaan akrab dari teman-teman Akuntansi UIN Alauddin Makassar. Pasitallu merupakan tempat lahir penulis dan tanggal 05 maret 1998 telah lahir anak pertama dari tujuh bersaudara dari pasangan Bapak Siri dan Ibu Bicca Memulai jenjang karir Pendidikan di pasitallu pada tahun 2005 awal mula masuk sekolah di SDI Pasitallu Lulus pada tahun 2011, dan kemudian melanjutkan SMP pada SMPN 3 Taka Bonerate Lulus pada tahun 2014 dan Sekolah Menengah Kejuruan di SMAN 1 Benteng Lulus pada tahun 2017. Kemudian pada tahun 2018 penulis melanjutkan studi sebagai mahasiswa jurusan Akuntansi pada Fakultas Ekonomi dan Bisnis Islam di Universitas Islam Negeri Alauddin Makassar dan Alhamdulillah menyelesaikan studinya di tahun 2022.

