

**STRATEGI PELAYANAN TERHADAP JAMAAH HAJI LANSIA
DI KEMENTERIAN AGAMA KOTA TERNATE**



Skripsi

Diajukan Untuk Memenuhi Salah Satu Syarat Mencapai Gelar
Sarjana Ekonomi Jurusan Manajemen Haji dan Umrah
pada Fakultas Dakwah dan Komunikasi
UIN Alauddin Makassar

Oleh:

ANDI NURLAILY TENRIAWARU
NIM. 50800120039

FAKULTAS DAKWAH DAN KOMUNIKASI
UNIVERSITAS ISLAM NEGERI ALAUDDIN MAKASSAR

2024

PERNYATAAN KEASLIAN SKRIPSI

Mahasiswa yang bertanda tangan dibawah ini:

Nama : Andi Nurlaily Tenriawaru
NIM : 50800120039
Tempat, Tanggal Lahir : Watampone, 14 Juli 2002
Jurusan : Manajemen Haji dan Umrah
Fakultas : Dakwah dan Komunikasi
Alamat : Jl. Kayu Manis, Tabahawa, Kec. Kota Ternate,
Tengah, Ternate
Judul : Strategi Pelayanan Pada Jamaah Lansia Di
Kementerian Agama Kota Ternate

Menyatakan dengan sebenarnya dan penuh kesadaran bahwa skripsi ini benar adalah hasil karya sendiri. Jika di kemudian hari terbukti bahwa ini merupakan duplikat, tiruan, plagiat, atau dibuat oleh orang lain, sebagian atau seluruhnya, maka skripsi dan gelar yang diperoleh karenanya batal demi hukum.

UNIVERSITAS ISLAM NEGERI
ALAUDDIN
MAKASSAR

Gowa, Agustus 2024
Peneliti,

Andi Nurlaily
Tenriawaru
NIM. 50800120039

PENGESAHAN SKRIPSI

Skripsi berjudul **"Strategi Pelayanan Terhadap Jamaah Haji Lansia Di Kementerian Agama Kota Ternate"**, yang disusun oleh Andi Nurlaily Tenriawaru, NIM: 50800120039, mahasiswa Program Studi Manajemen Haji dan Umrah Fakultas Dakwah dan komunikasi UIN Alauddin Makassar, telah diuji dan dipertahankan dalam sidang Ujian Skripsi (Munaqasyah) yang diselenggarakan pada hari Kamis, tanggal 29 Agustus 2024 M. bertepatan dengan tanggal 24 Safar 1446 H, dinyatakan telah dapat diterima sebagai salah satu syarat untuk memperoleh gelar Sarjana Ekonomi pada Jurusan Manajemen Haji dan Umrah dengan beberapa perbaikan.

Gowa, 29 Agustus 2024

DEWAN PENGUJI: Nomor SK 2711 Tahun 2024

Ketua Sidang : Dr. St. Asiqah Usman Ali, Lc., M. Th.I

(.....)

Sekretaris Sidang : Dr. Mansyur Suma, M. Pd

(.....)

DEWAN PENGUJI :

1. Dr. St. Nasriah, M. Sos.I

(.....)

2. Mudzhira Nur Amrullah, S.Sos., M.Si

(.....)

3. Prof. Dr. H. Firdaus Muhammad, M.A.

(.....)

4. Dr. Irwan Misbach, S.E., M.Si.

(.....)

Disahkan Oleh:

Dekan FDK UIN Alauddin Makassar,



Prof. Dr. H. Abd. Rasyid Masri, S. Ag., M. Pd., M. SI., M.M

NIP. 19690827 199603 1 004

KATA PENGANTAR

بِسْمِ اللَّهِ الرَّحْمَنِ الرَّحِيمِ

الْحَمْدُ لِلَّهِ رَبِّ الْعَالَمِينَ، وَالصَّلَاةُ وَالسَّلَامُ عَلَى أَشْرَفِ الْأَنْبِيَاءِ وَالْمُرْسَلِينَ، وَعَلَى آلِهِ وَأَصْحَابِهِ
وَمَنْ تَبِعَهُمْ بِإِحْسَانٍ إِلَى يَوْمِ الدِّينِ، أَمَّا بَعْدُ

Alhamdulillah, puji syukur bagi Allah Swt. atas segala kasih sayang, karunia dan hidayah-Nya. Shalawat dan salam selalu tercurah kepada Baginda Rasulullah Muhammad Saw. beserta para keluarga, sahabat dan para pengikutnya.

Atas izin Allah Swt. peneliti mampu menyelesaikan karya ilmiah ini sebagai bentuk penuhan syarat memperoleh gelar Strata 1 (S1) pada jurusan Manajemen Haji dan Umrah, Fakultas Dakwah dan Komunikasi, Universitas Islam Negeri Alauddin Makassar yang berjudul "Strategi Pelayanan Terhadap Jamaah Haji Lansia Di Kementerian Agama Kota Ternate". Peneliti menyadari bahwa proses penelitian skripsi ini memiliki begitu banyak tantangan dan kesulitan yang mampu teratasi karena pihak yang turut andil dan berkontribusi. Untuk itu, peneliti ingin menyampaikan banyak terima kasih kepada semua pihak yang terlibat dalam proses penyelesaian skripsi ini. Mereka adalah sebagai berikut:

1. Prof. H. Hamdan, M.A., Ph.D., Rektor UIN Alauddin Makassar, Prof. Dr. H. Kamaluddin Abunawas, M.Ag., Wakil Rektor I, Dr. H. Andi Aderus, Lc., M.A., Wakil Rektor II, Prof. Dr. Muhammad Halifah Mustamin, M.Pd., Wakil Rektor III, Prof. Dr. Muhammad Amri, Lc., M.Ag., Wakil Rektor IV yang telah memimpin dan membina UIN Alauddin Makassar menjadi tempat bagi peneliti untuk memperoleh banyak ilmu dan

pengalaman berharga baik dari segi akademik maupun ekstrakurikuler.

2. Prof. Dr. H. Abd. Rasyid Masri, S.Ag., M.Pd., M.Si., M.M., Dekan Fakultas Dakwah dan Komunikasi UIN Alauddin Makassar, Dr. St. Aisyah BM., M.Sos.I., Wakil Dekan I, Dr. Rahmawati Haruna, S.S., M.Si., Wakil Dekan II dan Dr. Syamsuddin AB, S.Ag., M.Pd., Wakil Dekan III, yang telah memberikan kesempatan kepada peneliti untuk menimba ilmu di Fakultas Dakwah dan Komunikasi.
3. Dr. Hj. Sitti Asiqah Usman Ali, Lc., M.Th.I., dan Dr. Ilham Hamid, S.Ag., M.Pd.I., M. Pd., Ketua dan Sekretaris Jurusan Manajemen Haji dan Umrah UIN Alauddin Makassar yang telah banyak meluangkan waktunya untuk memberikan bimbingan dan motivasi selama peneliti menempuh kuliah berupa ilmu, nasihat, sampai peneliti dapat menyelesaikan kuliah.
4. Prof Dr. H. Firdaus Muhammad, MA sebagai pembimbing I Dr. Irwan Misbach, S.E., M.Si. sebagai Pembimbing II yang telah bersedia dan sabar meluangkan waktunya untuk memberi arahan, koreksi, pengetahuan baru dalam penyusunan skripsi ini serta membimbing peneliti sampai pada tahap penyelesaian.
5. Dr. St. Nasriah, M.Sos.I. sebagai Penguji I dan Mudzirah Nur Amrullah, S.Sos., M.Si. sebagai Penguji II yang telah memberi arahan, koreksi, masukan dan pengetahuan baru dalam perbaikan skripsi ini.
6. Segenap dosen terkait pada program studi Manajemen Haji dan Umrah yang memberikan ilmu pengetahuan selama peneliti menempuh pendidikan di UIN Alauddin Makassar.

7. Segenap pengelola perpustakaan dan staf Fakultas Dakwah dan Komunikasi yang telah membantu menyediakan literatur ilmiah demi kelancaran penyusunan skripsi ini.
8. Segenap keluarga besar Kementerian Agama Kota Ternate dan seluruh informan yang telah bersedia membantu peneliti dalam memperoleh informasi dan data penelitian.
9. Kepada kakek tercinta Almarhum Djarre M. Nur, nenek tercinta Almarhumah Fatma H. Amir dan tante tercinta Almarhumah Murni Djarre, yang menjaga, mendidik dan mendampingi peneliti hingga dipenghujung nafasnya, tidak ada kalimat terindah yang bisa mewakili pengorbanan mereka selain ucapan terimakasih yang tulus dari hati peneliti.
10. Dan kepada yang teristimewa kedua orang tua tercinta, Ayahanda Andi Thamrin dan Ibunda Musiana yang selalu mengusahakan yang terbaik untuk keenam anaknya, pengorbanan berupa materi maupun non materi telah peneliti dapatkan, sehat selalu untuk kalian berdua, tidak ada kuasa peneliti membalas kebaikan kalian, semoga Allah membalasnya dengan keindahan yang berlipat ganda.
11. Kepada kelima adik kandung peneliti, Andi Nurul Qalbi, Andi Mehrunnisa, Andi Ariqa Syauqiah, Andi Muhammad Azka Rafasyah dan Andi Muhammad Ahda Rafisqy serta seluruh keluarga besar peneliti yang telah mendukung sepenuhnya proses perjuangan selama menempuh pendidikan di UIN Alauddin Makassar
12. Kepada sahabat-sahabat peneliti selama enam tahun di Pondok Pesantren Putri Ummul Mukminin yang tidak sempat peneliti

sebutkan satu persatu, terima kasih telah menghibur dan menemani peneliti selama peneliti di tanah rantau.

13. Kepada saudari dan saudara tidak sedarah yang dipertemukan di jurusan Manajemen Haji dan Umrah, Nurul Muthmainnah, Amalia Nur Rahman, Nuzul Muzawwir dan Mufadhdhal Raihan Al-Asyraf Yusuf, terima kasih banyak telah menjadi saudara dan saudari yang baik dan mendengar keluh kesah peneliti selama mengenyam pendidikan di UIN Alauddin Makassar
14. Kepada sahabat-sahabat, teman-teman MHU Angkatan 20 dan Kost Anugrah Resky yang tidak dapat peneliti sebutkan satu persatu, terima kasih telah kebersamai dan membantu peneliti selama penyelesaian studi ini.

Peneliti menyadari bahwa penyusunan skripsi ini masih jauh dari kata sempurna. Oleh karena itu, peneliti berharap akan saran dan kritik demi kesempurnaan skripsi ini. Sekali lagi, peneliti mengucapkan banyak terima kasih untuk semua pihak yang telah membantu penyelesaian skripsi ini, semoga mendapatkan imbalan yang berlipat ganda di sisi Allah Swt. Aamiin. Semoga skripsi ini bermanfaat bagi banyak orang.

UNIVERSITAS ISLAM NEGERI

ALAUDDIN
MAKASSAR

Gowa, Agustus 2024

Peneliti,



Andi Nurlaily Tenriawaru
NIM. 50800120039

DAFTAR ISI

SAMPUL.....	i
PERNYATAAN KEASLIAN SKRIPSI.....	ii
KATA PENGANTAR	iii
DAFTAR ISI	vii
PEDOMAN TRANSLITERASI ARAB-LATIN DAN SINGKATAN	viii
ABSTRAK.....	xv
BAB I PENDAHULUAN.....	1
A. Latar Belakang Masalah.....	1
B. Fokus Penelitian dan Deskripsi Penelitian	5
C. Rumusan Masalah	7
D. Kajian Pustaka/ Penelitian Terdahulu.....	7
E. Tujuan Penelitian dan Kegunaan Penelitian	10
BAB II TINJAUAN TEORETIS.....	12
A. Tinjauan Umum tentang Haji.....	12
B. Tinjauan Umum tentang Strategi Pelayanan.....	17
C. Tinjauan Umum tentang Lanjut Usia	23
BAB III METODOLOGI PENELITIAN	31
A. Etika Penelitian	31
B. Jenis dan Lokasi Penelitian	34
C. Pendekatan Penelitian.....	40
D. Sumber Data Penelitian.....	40
E. Instrumen Penelitian	41
F. Metode Pengumpulan Data	42
G. Teknik Analisis Data	44
H. Pengujian Keabsahan Data.....	47
BAB IV HASIL PENELITIAN DAN PEMBAHASAN	50
A. Bentuk Pelayanan pada Jamaah Haji Lansia di Kementerian Agama Kota Ternate	50
B. Kendala Pelayanan terhadap Jamaah Haji Lansia di Kementerian Agama Kota Ternate	59
BAB V PENUTUP	64
A. Kesimpulan	64
B. Implikasi Penelitian.....	65
DAFTAR PUSTAKA	66
LAMPIRAN.....	68
DAFTAR RIWAYAT HIDUP	85

PEDOMAN TRANSLITERASI ARAB-LATIN DAN SINGKATAN

A. Transliterasi Arab-Latin

Daftar huruf Bahasa Arab dan transliterasinya ke dalam huruf latin, sesuai SKB Menag dan Mendikbud Nomor 158 Tahun 1987 dan Nomor 0543b/U/1987, dapat dilihat pada tabel berikut:

1. Konsonan

Huruf Arab	Nama	Huruf Latin	Nama
ا	Alif	Tidak dilambangkan	Tidak dilambangkan
ب	Ba	B	Be
ت	Ta	T	Te
ث	ṡa	ṡ	es (dengan titik di atas)
ج	Jim	J	Je
ح	ḥa	ḥ	ha (dengan titik di bawah)
خ	Kha	Kh	Ka dan ha
د	Dal	D	De
ذ	Ḍal	Ḍ	zet (dengan titik di atas)
ر	Ra	R	Er
ز	Zai	Z	Zet
س	Sin	S	Es
ش	Syin	Sy	es dan ye
ص	ṡad	ṡ	es (dengan titik di bawah)
ض	ḍad	ḍ	de (dengan titik di bawah)
ط	ṡa	ṡ	te (dengan titik di bawah)

ظ	Za	Z	zet (dengan titik di bawah)
ع	'ain	'	Apostrof terbalik
غ	Gain	G	Ge
ف	Fa	F	Ef
ق	Qaf	Q	Qi
ك	Kaf	K	Ka
ل	Lam	L	El
م	Mim	M	Em
ن	Nun	N	En
و	Wau	W	We
ه	Ha	H	Ha
ء	Hamzah	'	Apostrof
ي	Ya	Y	Ye

Hamzah (ء) yang terletak di awal kata mengikuti vokalnya tanpa diberi tanda apapun. Jika ia terletak di tengah atau di akhir, maka ditulis dengan tanda apostrof (').

2. Vokal

Vokal bahasa Arab, seperti vokal bahasa Indonesia, terdiri atas vokal tunggal atau monoftong dan vokal rangkap atau diftong.

Vokal tunggal bahasa Arab yang lambangnya berupa tanda atau harakat, transliterasinya sebagai berikut:

Tanda	Nama	Huruf Latin	Nama
أ	Fathah	A	A
إ	Kasrah	I	I

اَ	Dammah	U	U
----	--------	---	---

Vokal rangkap bahasa Arab yang lambangnya berupa gabungan antara harakat dan huruf, transliterasinya berupa gabungan huruf, yaitu:

Tanda	Nama	Huruf Latin	Nama
أَيَّ	Fathah dan ya'	Ai	a dan i
أَوَّ	Fathah dan wau	Au	a dan u

Contoh:

كَيْفَ : kaifa

هَوَّلَ : haula

3. Madda

Madda atau vokal panjang yang lambangnya berupa harakat dan huruf, transliterasinya berupa huruf dan tanda, yaitu:

Huruf dan Huruf	Nama	Huruf dan Tanda	Nama
أَ...أَ	Fathah dan alif atau ya'	Ā	a dan garis di atas
إِ...إِ	Kasrah dan ya'	Ī	i dan garis di atas
أُ...أُ	Dammah dan waw	Ū	u dan garis di atas

Contoh:

مَاتَ : māta

قِيلَ : qīla

يَمُوتُ : yamūtu

4. Ta'Marbutah

Transliterasi untuk ta' marbutah ada dua, yaitu ta' marbutah yang hidup atau mendapat harakat fathah, kasrah, dan dammah, transliterasinya adalah [t]. Sedangkan ta' marbutah yang mati atau mendapat harakat sukun, transliterasinya adalah [h].

Kalau pada kata yang berakhir dengan ta' marbutah diikuti oleh kata yang menggunakan kata sandang al- serta bacaan kedua kata itu terpisah, maka ta' marbutah itu ditransliterasikan dengan ha (h).

Contoh:

رَوْضَةُ الْأَطْفَالِ : raudah al-atfāl
الْمَدِينَةُ الْفَاضِلَةُ : al-madīnah al-fādilah
الْحِكْمَةُ : al-hikmah

5. Syaddah (Tasydid)

Syaddah atau tasydid yang dalam sistem tulisan Arab dilambangkan dengan sebuah tanda tasydid, dalam transliterasinya ini dilambangkan dengan perulangan huruf (Konsonan ganda) yangt diberi tanda syaddah.

Contoh:

رَبَّنَا : rabbanā الْحَقُّ : al-haqq عُدُّوْ : 'aduwwun
نَجَّيْنَا : najjaina نُعَمَّ : nu'ima

Jika huruf ع bertasydid di akhir sebuah kalimat kata dan didahului oleh huruf kasrah maka ia ditransliterasikan seperti huruf mudah menjadi i.

Contoh:

عَلِيٌّ : 'ali (bukan 'aliyy atau "aly)
عَرَبِيٌّ : 'arabi (bukan arabiyy atau 'araby)

6. Kata Sandang

Kata sandang dalam system tulisan Arab dilambangkan dengan hurufu(alif lam ma'arifah). Dalam pedoman transliterasi ini, kata sandang ditransliterasi seperti biasa, al-, baik ketika ia di ikuti oleh huruf syamsiah maupun huruf qamariyah. Kata sandang tidak mengikuti bunyi huruf langsung yang mengikutinya. Kata sandang ditulis terpisah dari kata yang mengikutinya dan dihubungkan dengan garis mendatar (-).

Contoh:

الشَّمْسُ : al-syamsu (bukan asy-syamsu)

الزَّلْزَلَةُ : al-zalزالah (bukan az-zalزالah)

الْفَلْسَفَةُ : al-falsafah

الْبِلَادُ : al-biladu

7. Hamzah

Aturan transliterasi huruf hamzah menjadi apostrop hanya berlaku bagi hamzah yang terletak di tengah dan akhir kata. Namun, bila hamzah terletak di awal kata, ia tidak dilambangkan karena dalam tulisan Arab ia berupa alif.

Contoh:

تَأْمُرُونَ : ta'murun

النَّوْعُ : al-nau'

شَيْءٌ : syai'un

أَمِرْتُ : umirtu

8. Penulisan Kata Arab yang Lazim Digunakan dalam Bahasa Indonesia

Kata, istilah atau kalimat Arab yang ditransliterasi adalah kata, istilah atau kalimat yang belum dibekukan dalam bahasa Indonesia. Kata, istilah atau kalimat yang sudah lazim dan menjadi bagian dari perbendaharaan bahasa Indonesia, atau sering ditulis dalam tulisan bahasa Indonesia, atau lazim digunakan dalam dunia akademik tertentu, tidak lagi ditulis menurut cara transliterasi tersebut di atas. Misalnya kata al-Qur'an (dari al-Qur'an), alhamdulillah, dan munaqasyah. Namun, bila kata-kata tersebut menjadi bagian dari suatu rangkaian teks Arab, maka harus ditransliterasi secara utuh.

9. Lafz al-Jalalah (الله)

Kata “Allah” yang didahului partikel seperti huruf jarr dan huruf lainnya atau berkedudukan sebagai mudaf ilaih (frase nominal), ditransliterasi tanpa huruf hamzah.

Contoh:

بِاللّٰهِ دِيْنُ اللّٰهِ dinullah billah

Adapun ta marbutah di akhir kata yang disandarkan kepada lafz al-Jalalah, ditransliterasi dengan huruf [t].

Contoh:

هُمۡ فِي رَحْمَةِ اللّٰهِ =hum fi rahmatillah

10. Huruf Kapital

Walau sistem tulisan Arab tidak mengenal huruf kapital (All caps), dalam transliterasinya huruf-huruf tersebut dikenai ketentuan tentang penggunaan huruf kapital berdasarkan Pedomaan Umum Ejaan Bahasa Indonesia (PUEBI) yang berlaku. Huruf kapital, misalnya digunakan untuk menuliskan huruf awal nama dari (orang, tempat, bulan) dan huruf pertama pada permulaan kalimat. Bila nama diri didahului oleh kata sandang (al-), maka yang ditulis dengan huruf kapital tetap huruf awal nama diri tersebut, bukan huruf awal kata sandangnya. Jika terletak pada awal kalimat, maka huruf A dari kata sandang tersebut menggunakan huruf kapital (AL-). Ketentuan yang sama juga berlaku untuk huruf awal dari judul referensi yang dahului oleh kata sandang al-, baik ketika ia ditulis dalam teks maupun dalam catatan rujukan. Contoh:

Wa ma Muhammadun illa rasul

Inna awwala baitin wudi’a linnasi lallazibi Bakkata mubarakan

Syahrul Ramadan al-lazi unzila fih al-Qur’an

Nasir al-Din al-Tusi

Abu Nasr al-Farabi

Al-Gazali

Al-Munqiz min al-Dalal

Jika nama resmi seseorang menggunakan kata ibnu (anak dari) dan Abu (bapak dari) sebagai nama kedua terakhirnya, maka kedua nama terakhir itu harus disebutkan sebagai nama terakhir dalam daftar pustaka atau daftar referensi. Contoh:

Abu al-Wahid Muhammad Ibnu Rusyd, ditulis menjadi: Ibnu Rusyd, Abu al-Walid Muhammad (bukan: Rusyd, Abu al-Walid Muhammad Ibnu)

Nasr Hamid Abu Zaid, ditulis menjadi: Abu Zaid, Nasr Hamid (bukan: Zaid, Nasr Hamid Abu)

B. Daftar Singkatan

Beberapa singkatan yang dibakukan adalah:

swt. = subhanahu wa ta'ala

saw. = sallallahu 'alaihi Wa sallam

a.s. = 'alaihi al-salam

H = Hijrah

M = Masehi

SM = Sebelum Masehi

1. = Lahir tahun (untuk orang yang masih hidup saja)

w. = Wafat tahun

QS.../.....:4 = QS al-Baqarah/2:4 atau QS Ali 'Imran/3:4

HR = Hadis Riwayat

ABSTRAK

NAMA : Andi Nurlaily Tenriawaru

NIM : 50800120039

**JUDUL : Strategi Pelayanan Terhadap Jamaah Haji Lansia Di
Kementerian Agama Kota Ternate**

Penelitian ini mengangkat masalah bagaimana strategi pelayanan Kementerian Agama Kota Ternate terhadap jamaah haji lansia? Dengan dua sub masalah, yaitu 1) Bagaimana bentuk pelayanan terhadap jamaah haji lansia di Kementerian Agama Kota Ternate? 2) Apa saja kendala yang dihadapi Kementerian Agama Kota Ternate dalam melayani jamaah haji lansia?.

Jenis penelitian ini adalah penelitian kualitatif dengan pendekatan keilmuan manajemen haji dan umrah dan pendekatan manajemen Strategi. Lokasi penelitian ini bertempat di Kementerian Agama Kota Ternate Jl. Cengke Afo, Maliaro, Kec. Ternate Tengah, Kota Ternate, Maluku Utara. Sumber data primer pada penelitian adalah Kepala Kantor Kementerian Agama Kota Ternate, Kepala Seksi Penyelenggara Seksi Haji Dan Umrah, Staf Seksi Penyelenggara Haji Dan Umrah, Petugas Haji Daerah Tahun 2024, Bidang Humas. Sumber data sekunder dari literatur, dokumen, buku-buku, foto-foto, arsip-arsip dan undang-undang. Analisis data penelitian dengan pengumpulan data, reduksi data, penyajian data dan penarikan kesimpulan.

Hasil Penelitian menunjukkan bahwa bentuk pelayanan terhadap jamaah haji lansia di Kementerian Agama Kota Ternate yaitu: 1) Pelayanan administrasi merupakan pelayanan paling awal yang diberikan kepada jamaah 2) Pelayanan Manasik yaitu memberikan bekal dan gambaran kepada jamaah lansia penyelenggaraan haji 3) Pelayanan Kesehatan yaitu pemeriksaan kesehatan untuk mendapatkan persyaratan istita'a. Kementerian Agama Kota Ternate memberikan pelayanan haji dan memastikan seluruh jamaah terutama jamaah haji lansia melaksanakan ibadah haji dengan lancar dan aman agar seluruh jamaah memiliki kesan yang baik dalam melaksanakan ibadahnya namun masih terdapat beberapa kendala yang ditemui saat melayani jamaah haji lansia yaitu: 1) Masalah Kesehatan dan kondisi fisik jamaah yang lemah 2) Keterbatasan komunikasi dikarenakan faktor bahasa dan penurunan daya tangkap serta kurangnya pemahaman akan penggunaan teknologi.

Implikasi dalam penelitian ini bagi Kementerian Agama Kota Ternate untuk terus memberikan pelayanan terbaik serta meningkatkan pelayanan sesuai dengan kebutuhan jamaah haji lansia agar jamaah merasa puas sehingga memberikan rasa kepercayaan bagi seluruh jamaah akan pelayanan yang diberikan Kementerian Agama Kota Ternate

BAB I PENDAHULUAN

A. Latar Belakang Masalah

Islam berasal dari bahasa Arab terambil terambil dari kata salima yang berarti selamat sentosa. Dari asal kata itu dibentuk kata aslama yang artinya memelihara dalam keadaan selamat sentosa, dan berarti pula menyerahkan diri, tunduk, patuh dan taat. Oleh sebab itu orang yang berserah diri, patuh dan taat disebut sebagai orang Muslim. Orang yang demikian berarti telah menyatakan dirinya taat, menyerahkan diri dan patuh kepada Allah SWT. Orang tersebut selanjutnya akan dijamin keselamatannya di dunia dan akhirat¹

Islam mempunyai konsep sistem kehidupan yang universal, integral, dan komprehensif, yang telah menetapkan tatanan yang utuh untuk mengatur kehidupan manusia. Sebagai *way of life*, Islam menata segala aspek kehidupan, mulai dari hal yang sederhana hingga urusan yang paling rumit sekalipun, seperti halnya dalam islam mengatur mengenai haji yang juga termasuk dalam rukun ke islam yang kelima.²

Haji atau al-hajj secara bahasa berarti al-Qasd yaitu pergi ke, bermaksud, menyengaja.³ Menurut istilah syariyyah, al hajj ialah menyengaja atau pergi ke Ka'bah untuk melaksanakan amalan-amalan tertentu, atau

¹ A Sodik, "Bab I Pengertian Islam", *Pengantar Studi Islam*, Digilib Uin Sunan Kalijaga Yogyakarta. 2020

² Kurniasih Setyagustina, S. E., and M. S. Ak. "A. Pengertian Ekonomi Islam." *Pasar Modal Syariah* (Bandung: Widina Bhakti Persada Bandung. 2023). h 25

³ Ahmad Warson Munawwir. *Kamus Al-Munawwir Arab-Indonesia Terlengkap* (Surabaya: Pustaka Progressif, 2007) 237.

menziarahi tempat tertentu pada waktu tertentu, dengan amalan tertentu.¹ Rasulullah Shal lallahu,,alaihi wasallam melaksanakan ibadah haji setelah turun wahyu yakni dalam QS. *Al-Imran* : 97

وَلِلّٰهِ عَلَى النَّاسِ حِجُّ الْبَيْتِ مَنِ اسْتَطَاعَ اِلَيْهِ سَبِيْلًا ۚ وَمَنْ كَفَرَ فَاِنَّ اللّٰهَ غَنِيٌّ عَنِ الْعَالَمِيْنَ

Artinya : *"Dan (diantara) kewajiban manusia terhadap Allah adalah melaksanakan ibadah haji ke baitullah, yaitu bagi orang-orang yang mampu mengadakan perjalanan kesana."*

Ayat di atas mengandung perintah kepada umat muslim yang telah mampu agar melaksanakan ibadah haji. Maksud kata mampu di sini adalah mempunyai biaya, badan yang sehat, pengetahuan tentang manasik haji, dan bekal untuk ditinggalkan kepada keluarganya di rumah. Dan bila seseorang yang mampu itu tidak melaksanakannya, maka akan mendapat dosa. Syaikh Abdurrahman menerangkan dalam *Tafsir as-Sa'di*, bahwa Allah memberitakan melalui surat Ali Imran ayat 97 tentang keagungan Baitul Al-Haram yang merupakan rumah pertama Allah di bumi dan berfungsi sebagai pusat kiblat untuk beribadah kepadanya serta menegakan dzikr kepada-Nya. Di dalamnya juga ada berbagai bentuk keberkahan, hidayah, kemaslahatan, dan manfaat yang begitu besar bagi alam semesta.

Ibadah haji termasuk dalam rukun islam dan merupakan rukun islam yang kelima, dimana seseorang benar-benar menjadi muslim ketika dia menjalankan lima rukun Islam termasuk menunaikan ibadah haji. Rukun tersebut menetapkan bahwa bagi setiap muslim yang mampu wajib untuk melaksanakannya, sekali seumur hidup. Mengerjakan haji ialah mengerjakan beberapa amal tertentu di Mekah dan di beberapa tempat di luar Kota Mekah dalam bulan Zulhidjah. Ulama fikih menetapkan bahwa amalan yang harus

¹ Wahbah Al-Zuhaily. *Al-Fikh Al-Islami wa Adillatahu Juz 3* (Beirut: Dar Al-Fikr, 2006) 2064- 2065

dikerjakan seseorang dalam ibadah haji meliputi ihram, memasuki kota Mekah (bagi orang yang berada di luar kota Mekah), thawaf, sai, wukuf di Arafah, mabit di Muzdalifah, melontar jumroh, mabit di Mina, bercukur atau gundul atau memotong beberapa helai rambut, menyembelih hewan dan tahallul.²

Kementerian Agama sebagai salah satu penyelenggara ibadah haji yang telah mempunyai acuan UU No.13 Tahun 2008 tentang penyelenggaraan ibadah haji yang menjelaskan bahwa ibadah haji merupakan rangkaian kegiatan yang meliputi pembinaan, pelayanan, dan perlindungan pelaksanaan ibadah haji. Namun demikian selalu dijumpai kendala baik yang bersifat internal (dari dalam tim penyelenggaraan) maupun eksternal (instansi terkait dengan penyelenggaraan jamaah haji dan calon jamaah haji) dengan demikian dalam pelayanan haji adanya ketidaksempurnaan, hambatan dan ketidakmampuan menjalankan fungsi secara efektif dalam penyelenggaraan haji. Sedangkan pelayanan haji yang dilakukan Kementerian Agama RI dari tahun ketahun tidak mengalami perubahan yang berarti. Sehingga dalam penyelenggaraan haji dibutuhkan manajemen pelayanan yang efektif dalam pelaksanaan pelayanan haji.³ Dalam melayani jamaah haji Kementerian Agama memberikan pelayanan dalam hal pelayanan umum, administrasi, ibadah dan kesehatan, oleh karena itu perlu upaya manajemen pelayanan kepada jamaah haji.⁴

Melihat dengan semakin banyaknya minat masyarakat untuk dapat menunaikan ibadah haji, dan melihat masa tunggu (*waiting list*) yang

² Ensiklopedi Hukum Islam Jilid 2 (Jakarta: PT. Ichtiar Baru Van Hoeve, 2006) 474.

³ Gazali Suyuti, *Problematika Pelaksanaan Ibadah Haji* (Cet. I; Makassar Alauddin University Pers, 2013), h. 2.

⁴ Iman Saukani (Ed), *Manajemen Pelayanan Haji* (Cet. I; Jakarta: Puslitbing Kehidupan Keagamaan, 2009), h. 12.

semakin panjang, kekhawatiran pun terjadi terkait dengan calon jamaah haji yang berusia lanjut. Karena untuk menunaikan ibadah haji dibutuhkan fisik yang kuat dalam menjalankan semua rangkaian kegiatan ibadah haji maupun umrah. Untuk jamaah haji yang berusia lanjut setiap tahunnya pun juga mengalami peningkatan, maka dari itu sudah menjadi kewajiban pemerintah dan perusahaan penyelenggara haji atau yang biasa disebut travel memiliki strategi dalam memberikan perhatian khusus dan memberikan pelayanan yang berbeda dengan jamaah haji yang bukan usia lanjut.

Berdasarkan UU No. 13 Tahun 1998 tentang Kesejahteraan Lanjut Usia dijelaskan bahwa yang dimaksud usia lanjut adalah seseorang yang telah berusia 60 tahun ke atas.⁵ Usia lanjut merupakan tahap perkembangan normal yang akan dialami oleh setiap individu yang mencapai usia lanjut dan merupakan kenyataan yang tidak dapat dihindarkan. Usia lanjut adalah kelompok orang yang sedang mengalami suatu proses perubahan yang bertahap yang berkaitan dengan penurunan daya kemampuan untuk hidup serta penurunan kepekaan secara individual. Usia lanjut merupakan istilah tahap akhir dari proses penuaan. Peningkatan usia harapan hidup mengakibatkan jumlah usia lanjut mengalami peningkatan setiap tahun.

Jamaah haji di Indonesia setiap tahunnya meningkat dikarenakan pembatasan kuota pada saat pandemi, tentunya akan sangat mempengaruhi terhadap sistem pelayanan haji ataupun manasik yang ada pada kantor Kementerian Agama Kota Ternate terhadap calon jamaah haji terutama calon jamaah haji lansia. Contohnya, para petugas haji yang melayani jamaah, selalu berubah setiap tahunnya sehingga mempengaruhi tingkat pelayanan yang diberikan. Kenyamanan calon jamaah haji lansia tentu berbeda

⁵ Undang-undang No. 13 Tahun 1998 *Tentang Kesejahteraan Lanjut Usia*, Bab I Pasal I.

tergantung bagaimana pelayanan yang di berikan oleh petugas pelayanan tersebut. Karna semua calon jamaah haji tentunya menginginkan pelayanan yang baik agar tercipta pelaksanaan ibadah haji yang di harapkan oleh jamaah.

Kementerian Agama Kota Ternate merupakan instansi pemerintah yang ditunjuk langsung oleh negara menjadi penyelenggara haji di kota Ternate, sudah seharusnya melayani jamaah sebaik mungkin sesuai dengan orientasinya, memprioritaskan jamaah untuk mendapat pelayanan terbaik baik jamaah haji lansia maupun non lansia, semua jamaah sudah seharusnya mendapat hak yang sama

Strategi pelayanan yang diberikan Kementerian Agama Kota Ternate merupakan salah satu faktor penting bagi Jamaah dan bermanfaat bagi nama baik instansi karena dengan kualitas pelayananlah akan berdampak citra Instansi tersebut. Melihat latar belakang di atas, sudah sangat jelas bahwa mengembangkan dan menerapkan strategi pelayanan yang baik pada Kementerian Agama Kota Ternate perlu terus menerus ditingkatkan terutama pelayanan terhadap jamaah lansia yang memerlukan perhatian khusus. Berdasarkan permasalahan tersebut, peneliti merasa tertarik untuk melakukan penelitian lebih lanjut dan mendalami persoalan-persoalan mengenai strategi pelayanan terhadap jamaah haji lansia dan menuangkannya dalam bentuk skripsi dengan judul: "Strategi Pelayanan Terhadap Jamaah Haji Lansia Di Kementerian Agama Kota Ternate".

B. Fokus Penelitian Dan Deskripsi Fokus

1. Fokus Penelitian

Peneliti memiliki fokus penelitian yang mengarah pada pembahasan rumusan masalah yang telah ditentukan, sehingga memudahkan peneliti

dalam menyelesaikannya. Dalam penelitian ini yang menjadi fokus penelitian ini adalah Strategi Pelayanan Kementerian Agama Kota Ternate pada Jamaah Haji Lansia.

2. Deskripsi Fokus

Berdasarkan pada fokus penelitian dapat dideskripsikan berdasarkan situasi permasalahan dan substansi pendekatan penelitian ini yaitu strategi pelayanan Kementerian Agama Kota Ternate pada jamaah haji lansia.

a. Strategi Pelayanan Haji

Strategi pelayanan merupakan hal yang sangat penting dimiliki oleh Kementerian Agama Kota Ternate karena hal ini memiliki pengaruh yang besar terhadap baik buruknya kepuasan jamaah. Pelayanan adalah suatu tindakan yang dilakukan suatu pihak kepada pihak yang lain dengan tujuan masing-masing pihak memperoleh kepuasan tersendiri sesuai yang diharapkan. Pelayanan yang tepat dan menjamin tercapainya tujuan yang diharapkan telah diajarkan oleh Nabi Muhammad Saw. melalui hadis-hadis berdasarkan firman Allah Swt. di dalam Al-Qur'an. Tentunya sebelum menentukan strategi pelayanan, pelayanan yang diberikan terhadap jamaah haji jelas berbeda dengan pelayanan dalam hal lain karena haji merupakan salah satu ibadah umat Muslim yang membutuhkan pelayanan khusus dalam hal ini berupa pendampingan ibadah sesuai dengan syariat Islam dan setiap individu memiliki perbedaan sikap dan sifat yang mempengaruhi perbedaan kebutuhan yang ingin didapatkan terutama terhadap jamaah haji lansia yang produktifitasnya telah menurun agar pelayanan yang berbentuk lisan, tulisan dan perbuatan yang diberikan dapat mencapai tujuan yang diinginkan.

b. Jamaah Lansia

Jamaah lansia adalah segolongan masyarakat yang telah memasuki usia tidak produktif secara fisik dan mental yang menjadikan pelayanan yang diberikan harus memiliki strategi yang tepat sesuai dengan kebutuhannya. Seringkali pelayanan terhadap jamaah lansia memiliki kendala yang mempengaruhi keefisienan dan kemaksimalan pencapaian tujuan. Hal ini menjadi fokus penting dari Kementerian Agama Kota Ternate dalam memberikan pelayanan terhadap jamaah haji lansia agar dapat mengatasi segala masalah dalam pencapaian tujuan.

C. Rumusan Masalah

Berdasarkan uraian mengenai latar belakang masalah yang telah dikemukakan oleh peneliti diatas, maka peneliti merumuskan masalah yang akan dibahas dari masalah yaitu: “Bagaimana Strategi Pelayanan Terhadap Jamaah Haji Lansia Di Kementerian Agama Kota Ternate ?”

Dari rumusan masalah pokok ini diturunkan kedalam dua sub masalah, yaitu:

1. Bagaimana bentuk pelayanan Kementerian Agama Kota Ternate pada jamaah haji lansia ?
2. Apa saja kendala yang dihadapi Kementerian Agama Kota Ternate dalam melayani jamaah haji lansia ?

D. Kajian Pustaka/ Penelitian Terdahulu

Dari beberapa skripsi yang peneliti baca, banyak pendapat yang harus diperhatikan dan menjadi perbandingan selanjutnya. Adapun setelah penulis mengadakan suatu kajian kepustakaan akhirnya penulis menemukan beberapa skripsi yang membahas tentang ibadah umrah tapi ada beberapa skripsi yang hampir sama dengan skripsi yang peneliti teliti, judul-judul skripsi tersebut adalah:

1. Herlina, Fakultas Dakwah dan Komunikasi, Jurusan Manajemen Haji dan Umrah, Uin Alauddin Makassar. Dengan Judul Strategi Pelayanan Travel Tazkiyah Tour Terhadap Calon Jamaah Perempuan Sebelum Menunaikan Ibadah Umrah⁶

Penelitian ini menggunakan metodologi penelitian dengan jenis penelitian lapangan (*field research*) atau penelitian kualitatif teknik pengumpulan data dilakukan dengan observasi, dokumentasi dan wawancara. Metode analisa data yang digunakan yaitu analisis metode deskriptif adalah upaya yang dilakukan dengan jalan bekerja dan data, mengorganisasikan, memilah-milah dan memutuskan apa yang dapat diceritakan kepada orang lain. Berdasarkan hasil penelitian ini diketahui bahwa Strategi Pelayanan Travel Tazkiyah Tour Terhadap Calon Jamaah Perempuan Sebelum Menunaikan Ibadah Umrah.

Perbedaan antara penelitian ini dengan penelitian yang dilakukan oleh peneliti adalah pada tempat penelitian, serta pada penelitian ini membahas tentang jamaah umrah perempuan sedangkan peneliti memfokuskan pada calon jamaah haji lansia. Sedangkan persamaannya adalah pada judul yaitu strategi pelayanan.

2. Chairunnisa, Fakultas Dakwah Dan Komunikasi, Jurusan Manajemen Dakwah, Uin Syarif Hidayatullah Jakarta . Dengan Judul Strategi Pelayanan Calon Jamaah Haji Usia Lanjut pada Mihrab Qolbi Travel di Jakarta Selatan.⁷

⁶ Herlina, "Strategi Pelayanan Travel Tazkiyah Tour Terhadap Calon Jamaah Perempuan Sebelum Menunaikan Ibadah Umrah", *Skripsi* (Makassar: Fak. Dakwah dan Komunikasi UIN Alauddin Makassar, 2022)

⁷ Chairunnisa, Fakultas "Strategi Pelayanan Calon Jamaah Haji Usia Lanjut pada Mihrab Qolbi Travel di Jakarta Selatan", *Skripsi* (Jakarta: Fak. Dakwah dan Komunikasi UIN Syarif Hidayatullah, 2023)

Penelitian ini menggunakan metode dalam bentuk deskriptif, teknik pengumpulan data yang dilakukan oleh penelitian ini yaitu melalui wawancara (interview), observasi dan dokumentasi. Dalam hal ini penulis menggunakan analisis deskriptif yaitu penulis berusaha menggambarkan objek penelitian pelayanan calon jamaah haji lanjut usia dengan apa adanya yaitu sesuai dengan kenyataan. Hasil penelitian pelayanan calon jamaah haji lanjut usia pada Mihrab Qolbi Travel di Jakarta Selatan sudah memberikan pelayanan yang baik karena pada pelaksanaannya telah di terapkan sesuai dengan teori dan praktek.

Perbedaan antara penelitian ini dengan penelitian yang dilakukan oleh peneliti adalah pada tempat penelitian dan pemilihan diksi kata pada judul yaitu pada penelitian ini calon jamaah haji lanjut usia dan diksi kata yang digunakan oleh peneliti yaitu calon jamaah haji lansia. Sedangkan persamaannya adalah pada judul yaitu strategi pelayanan calon jamaah haji usia lanjut

3. Risda Radianti Ramli. Fakultas Dakwah dan Komunikasi, Jurusan Manajemen Haji dan Umrah. Dengan Judul Strategi Pelayanan Dalam Membangun Kepercayaan Jamaah Umrah Pt. Ziar Ni Da' Ul Haramain Cabang Makassar.⁸

Penelitian ini bertujuan untuk mengetahui bagaimana Strategi Pelayanan Dalam Membangun Kepercayaan Jamaah Umrah Pt. Ziar Ni Da' Ul Haramain Cabang Makassar. Metode yang digunakan dalam penelitian ini adalah metode pendekatan kualitatif dengan melakukan penelitian yang menghasilkan data deskriptif.

⁸ Risda Radiati Ramli, "Strategi Pelayanan Dalam Membangun Kepercayaan Jamaah Umrah Pt. Ziar Ni Da' Ul Haramain Cabang Makassar", *Skripsi* (Makassar: Fak. Dakwah dan Komunikasi UIN Alauddin Makassar, 2024)

Perbedaan penelitian ini dengan penelitian yang akan dilakukan calon peneliti adalah fokus penelitian peneliti memfokuskan penelitian pada strategi pelayanan dalam membangun kepercayaan jemaah umrah sedangkan calon peneliti menggunakan calon jemaah haji lansia sebagai fokus penelitian. Sedangkan persamaannya terletak pada metode penelitiannya.

4. Aisyah M Basir, Fakultas Dakwah dan Komunikasi, Jurusan Manajemen Haji dan Umrah. Dengan judul Kualitas Pelayanan Pada Penyelenggaraan Haji Tahun 2023 Di Pt. Prima Unggul Global.⁹

Penelitian ini bertujuan untuk mengetahui bagaimana kualitas pelayanan pada penyelenggaraan haji tahun 2023 di PT. Prima Unggul Global dengan metode penelitian kualitatif. Perbedaan pada penelitian ini dengan peneliti terletak pada fokus pembahasan yaitu kualitas pelayanan sedangkan peneliti strategi pelayanan, perbedaan lainnya pada lokasi penelitian yaitu pada travel sedangkan peneliti pada instansi pemerintah. Persamaannya pada metode penelitian.

E. Tujuan dan Kegunaan Penelitian

1. Tujuan

Berdasarkan pertanyaan penelitian di atas, penelitian ini bertujuan untuk mengetahui hal-hal pada beberapa poin di bawah ini, yakni:

- a. Untuk mengetahui bentuk pelayanan Kementerian Agama Kota Ternate terhadap jemaah haji lansia
- b. Untuk mengetahui kendala yang dihadapi Kementerian Agama Kota Ternate dalam melayani jemaah haji lansia

⁹ Aisyah M Basir, "Kualitas Pelayanan Pada Penyelenggaraan Haji Tahun 2023 di PT. Prima Unggul Global", *Skripsi* (Makassar: Fak. Dakwah dan Komunikasi UIN Alauddin Makassar, 2024)

2. Kegunaan/Manfaat Penelitian

Kegunaan penelitian ini dapat diperoleh dalam pelaksanaan penelitian yang terbagi dua, yaitu:

a. Kegunaan Teoritis

Secara Teoritis Hasil penelitian ini merupakan kesempatan bagi peneliti untuk mengaplikasikan materi-materi yang didapatkan selama duduk dibangku perkuliahan jurusan Manajemen Haji dan Umrah dan hasil penelitian ini dapat menambah ilmu dan referensi tentang strategi pelayanan Kementerian Agama Kota Ternate terhadap calon jamaah haji lansia.

b. Kegunaan Praktis

1) Sebagai sumber pengetahuan tentang strategi pelayanan calon jamaah haji lansia pada Kantor Kementerian Agama di Kota Ternate untuk dapat menjadi lebih baik dalam peningkatan pelayanan kepada calon jamaah haji lansia. Di samping itu, sebagai referensi untuk menjalankan strategi pelayanan yang lebih efektif dan efisien agar tidak terjadi penyimpangan dalam proses pelayanan kepada para calon jamaah haji lansia.

2) Sebagai salah satu gambaran dan informasi kepada masyarakat umum khususnya pada mahasiswa Manajemen Haji dan Umrah mengenai Strategi pelayanan jamaah haji lansia pada Kementerian Agama Kota Ternate.

BAB II

TINJAUAN TEORETIS

A. Tinjauan Umum tentang Haji

1. Pengertian Haji

Haji secara etimologis berasal dari bahasa Arab al-hajj berarti tujuan, maksud, dan menyengaja untuk perbuatan yang besar dan agung. Selain itu, al hajj berarti mengunjungi atau mendatangi. Makna ini sejalan dengan aktivitas ibadah haji, di mana umat Islam dari berbagai negara mengunjungi dan mendatangi Baitullah (Ka'bah) pada musim haji karena tempat ini dianggap mulia dan agung.

Makna haji secara istilah terminologis adalah perjalanan mengunjungi Baitullah untuk melaksanakan serangkaian ibadah pada waktu dan tempat yang telah ditentukan. Sayyid Sabiq, ahli fikih kontemporer Mesir, mendefinisikan haji, yakni; "Dengan sengaja pergi ke Mekah untuk melaksanakan tawaj, sa's, wukuf di Arafah, dan rangkaian manasik haji lainnya, dalam rangka memenuhi panggilan (kewajiban dari) Allah dan mengharapkan keridhaan Allah."

Makna yang dilakukan "di tempat tertentu" seperti dalam pengertian itu ialah sekitar Ka'bah, Arafah, Muzdalifah dan Mina. Sedangkan makna "pada waktu tertentu, yaitu mulai tanggal 9 sampai 13 Zulhijjah setiap tahun. Sementara makna melakukan serangkaian "ibadah tertentu" adalah yang termasuk dalam kategori rukun haji, wajib haji seperti Wukuf, Mabit, Melontar Jumrah, Thawaf, Sa'i, dan Tahallul.

Berdasarkan pendapat-pendapat tersebut, dapat disimpulkan bahwa haji-secara terminologi-adalah ibadah ruh, fisik, dan harta dalam rangka

menuju ke Makkah al-Mukarramah untuk memenuhi rukun Islam yang kelima.¹

2. Dasar Hukum Haji

Haji merupakan ibadah yang menjadi mediasi pertemuan manusia dengan Rabb-nya. Salah satu keistimewaan ibadah haji adalah penyebutannya secara langsung, baik nama maupun pelaksanaannya oleh Al-Qur'an. Penyebutan tersebut merupakan pertanda bahwa haji merupakan ibadah yang memiliki nilai lebih daripada ibadah-ibadah lainnya.

Di antara dasar-dasar haji adalah sebagai berikut.

1) Q.S Ali Imran Ayat 97.

وَاللَّهُ عَلَى النَّاسِ حُجُّ الْبَيْتِ مَنْ اسْتَطَاعَ إِلَيْهِ سَبِيلًا وَمَنْ كَفَرَ فَإِنَّ اللَّهَ غَنِيٌّ عَنِ الْعَالَمِينَ.....

... Mengerjakan haji adalah kewajiban manusia terhadap Allah. yaitu (bagi) orang yang mampu mengadakan perjalanan ke Baitullah...." ²

2) Q.S al-Baqarah Ayat 196.

وَأَتِمُّوا الْحَجَّ وَالْعُمْرَةَ لِلَّهِ فَإِنْ أُحْصِرْتُمْ فَمَا اسْتَيْسَرَ مِنَ الْهَدْيِ وَلَا تَحْلِفُوا رُءُوسَكُمْ حَتَّى يَبْلُغَ الْهَدْيُ مَحَلَّهُ.....

"Dan sempurnakanlah ibadah haji dan umrah karena Allah. Apabila kamu terkepung (terhalang oleh musuh atau sakit), (sembelihlah) kurban yang mudah didapat...."

3. Rukun, Syarat dan Wajib Haji

a. Rukun Haji

¹ Said Agil Husin Al Munawar, *Fikih Haji : Menuntun Jamaah Mencapai Haji Mabrur*, (Jakarta: Ciputat Press, 2003) h 2.

² Al-Quranul Karim

Rukun haji adalah kegiatan yang wajib dilaksanakan dalam ibadah haji. Rukun haji adalah kegiatan-kegiatan yang apabila tidak dikerjakan, maka hajinya dianggap batal. Berbeda dengan wajib Haji, wajib Haji adalah suatu perbuatan yang perlu dikerjakan, namun wajib Haji ini tidak menentukan sah nya suatu ibadah haji, apabila wajib haji tidak dikerjakan maka wajib digantinya dengan dam (denda).. Adapun rukun haji tersebut antara lain:³

1) Ihram

Ihram adalah berniat mengerjakan Haji atau Umrah bahkan keduanya sekaligus, Ihram wajib dimulai miqatnya, baik miqat zamani maupun miqat makani. Sunnah sebelum memulai ihram diantaranya adalah mandi, menggunakan wewangian pada tubuh dan rambut, mencukur kumis dan memotong kuku. Untuk pakaian ihram bagi laki-laki dan perempuan berbeda, untuk laki-laki berupa pakaian yang tidak dijahit dan tidak bertutup kepala, sedangkan perempuan seperti halnya shalat (tertutup semua kecuali muka dan telapak tangan).

2) Wukuf di Arafah

Waktu wukuf adalah tanggal 9 dzulhijjah pada waktu dzuhur, setiap seorang yang Haji wajib baginya untuk berada di padang Arafah pada waktu tersebut. Wukuf adalah rukun penting dalam Haji, jika wukuf tidak dilaksanakan dengan alasan apapun, maka Hajinya dinyatakan tidak sah dan harus diulang pada waktu berikutnya. Pada waktu wukuf disunnahkan untuk memperbanyak istighfar, zikir, dan doa untuk kepentingan diri sendiri maupun orang banyak, dengan mengangkat kedua tangan dan menghadap kiblat.⁴

³ Kementerian Agama RI dan MUI, *Segala Hal Tentang Haji dan Umrah*, (Jakarta: Erlangga), h .617

⁴ Muhammad Noor, "Haji dan Umrah." *Jurnal Humaniora Teknologi* 4.1 (2018). H. 40

3) Thawaf

Tawaf, yaitu mengelilingi Ka'bah sebanyak tujuh kali, yang dimulai dari Hajar Aswad atau yang dikenal dengan batu hitam yang terletak di dalam Masjidil Haram dan Ka'bah disebelah kiri orang yang melakukan tawaf.⁵

4) Sa'I antara bukit Shafa dan Marwa

Sa'i adalah lari-lari kecil atau jalan cepat antara Safa dan Marwa (keterangan lihat QS Al Baqarah: 158). Syarat-syarat sa'i adalah sebagai berikut.

- a) Dimulai dari bukit Safa dan berakhir di bukit Marwa.
- b) Dilakukan sebanyak tujuh kali.
- c) Melakukan sa'i setelah tawaf qudum.

5) Tahallul

Tahallul, yaitu menggunting atau mencukur rambut sekurang-kurangnya tiga helai rambut. Bagi wanita menggunting ujung rambut sepanjang jari, bagi pria disunnahkan mencukur habis. Sedangkan untuk yang berkepala botak disunnahkan untuk meletakkan gunting atau pisau cukur di atas kepala.

6) Tertib

b. Syarat Haji

Melakukan ibadah haji diwajibkan paling tidak sekali seumur hidup bagi laki-laki maupun perempuan yang sudah memenuhi syarat sebagai berikut:

- 1) Islam, yaitu setiap orang yang tidak beragama Islam baik laki-laki maupun perempuan tidak wajib melaksanakan ibadah haji.
- 2) Berakal, artinya orang gila tidak wajib melaksanakan haji karena tidak menanggung beban kewajiban agama manapun.
- 3) Baligh (Dewasa), artinya anak kecil tidak ada kewajiban baik laki-laki

⁵ Andi Intan Cahyani, "Pelaksanaan haji melalui penerapan formal dalam peraturan haji di Indonesia." *El-Iqthisady: Jurnal Hukum Ekonomi Syariah* (2019): H. 109

maupun perempuan. Apabila dia sudah berhaji dan menguasai manasiknya, dia tetap wajib berhaji ketika sudah dewasa. Tetapi dia tetap mendapatkan pahala haji yang telah dikerjakannya sebelum baligh.

- 4) Merdeka (bukan budak), yaitu merdeka menjadi syarat wajib haji karena haji merupakan ibadah yang memerlukan waktu yang lama. Disyaratkan juga adanya kemampuan materi jika kita melihat kedua syarat ini, maka kita dapat mengetahui bahwa seseorang budak tidak wajib untuk melaksanakan haji karena ia terkait dengan hak-hak tuannya dan tidak memiliki kemampuan yang merupakan salah satu syarat wajib haji.
- 5) Mampu, mampu dalam konteks ibadah haji adalah mereka yang sanggup mendapatkan perbekalan dan alat transportasi, sehat jasmani, perjalanan yang aman menuju Baitullah, serta keluarga yang ditinggalkan terjamin kehidupannya.

c. Wajib Haji

Wajib haji yaitu hal-hal yang harus dilakukan dalam ibadah haji. Jika ditinggalkan maka wajib diganti dengan Dam/Fidyah. Adapun wajib haji tersebut antara lain:⁶

- 1) Berihram pada miqat zamani dan makani yang telah ditentukan.
- 2) Mabit di Muzdalifah setelah Wukuf di Arafah.
- 3) Melontar Jumrah.
- 4) Mabit di Mina pada malam-malam Tasyriq (11,12,13Dzulhijjah).
- 5) Menjauhi segala hal yang diharamkan bagi orang yang sedang berihram.

⁶ Kementrian Agama RI dan MUI, *Segala Hal Tentang Haji dan Umrah*, (Jakarta : Erlangga), h. 64

6) Thawaf Wada'.

Sama dengan Thawaf sebelumnya, Thawaf wada' dilakukan disaat akan meninggalkan Baitullah Makkah.⁷

B. Tinjauan Umum tentang Strategi Pelayanan

1. Strategi

Untuk dapat mengetahui definisi strategi pelayanan, sebelumnya harus memahami pengertian strategi. Oleh karena itu, peneliti menjelaskan uraian tentang definisi strategi:

a. Pengertian Strategi

Strategi adalah prioritas atau arah keseluruhan yang luas yang diambil oleh organisasi: strategi adalah pilihan-pilihan tentang bagaimana cara terbaik untuk mencapai misi organisasi.

Kata strategi berasal dari bahasa Yunani "*Strategos*" (stratos yang berarti militer dan AG yang berarti memimpin) yang berarti "generalship" atau sesuatu yang dikerjakan oleh para jenderal perang dalam membuat rencana untuk memenangkan perang. Konsep ini relevan pada situasi pada zaman dahulu yang sering diwarnai perang dimana jenderal dibutuhkan untuk memimpin suatu angkatan perang.⁸ Awalnya istilah ini lebih banyak dikenal dalam dunia militer. Strategi berarti sesuatu yang dikerjakan oleh para jenderal. Oleh karena itu pengertian yang paling umum tentang istilah strategi selalu dikaitkan dengan pekerjaan para jenderal dalam peperangan.

Dalam Kamus Besar Bahasa Indonesia (KBBI) strategi adalah suatu rencana yang cermat mengenai kegiatan untuk mencapai sasaran khusus. Oleh James Brian Quinn, strategi adalah pola atau rencana yang

⁷ Muhammad Noor, h. 41

⁸ Hendrawan Supratikno, *Advanced Strategic Management: Back to Basic Approach*, (Jakarta: PT. Gravindo Utama, 2003), h. 19.

mengintegrasikan tujuan pokok, kebijakan, dan rangkaian tindakan sebuah organisasi kedalam kesatuan yang kohesif. Maka dapat disimpulkan bahwa, strategi merupakan suatu cara dimana sebuah lembaga organisasi akan mencapai tujuannya dan sasaran dalam jangka panjang. Dalam pengaplikasiannya, strategi membutuhkan perang banyak orang dan membutuhkan kerja sama tim untuk mencapai tujuan dengan optimal⁹

Sedangkan menurut pengertiannya, adalah strategi menurut sebagian orang didefinisikan sebagai berikut, di antaranya :

- 1) Menurut Sondang Siagian, strategi adalah cara yang terbaik untuk mempergunakan dana, daya dan tenaga yang tersedia sesuai tuntutan perubahan lingkungan.¹⁰
- 2) Menurut Stainer dan Minner, strategi adalah penetapan misi perusahaan, penetapan sasaran organisasi, dengan mengingat kekuatan eksternal dan internal, perumusan kebijakan dan strategi tentu untuk mencapai sasaran dan memastikan implementasinya secara tepat, sehingga tujuan dan sasaran utama organisasi akan tercapai.¹¹

b. Tipe-tipe Strategi

Sedangkan menurut Rangkuti, strategi dapat dikelompokkan ke dalam 3 tipe:

- 1) Strategi Manajemen, yaitu strategi yang dapat dilakukan oleh manajemen dengan orientasi pengembangan strategi secara makro, misalnya: strategi pengembangan produk, penetapan harga, akuisisi, dan pengembangan pasar

⁹ Fatihatul Firda Muhimmah, "Analisis Strategi Pelayanan Jamaah Ibadah Haji dan Umrah Dalam Membangun Citra positif Pada PT. Ebad Al-Rahman Wisata Surabaya", *Skripsi*, (Surabaya: UIN Sunan Ampel, 2018), h. 16.

¹⁰ Sindang Siagian, *Analisa Serta Kebijaksanaan dan Strategi Organisasi*, (Jakarta: PT. Gunung Agung, 1986), cet.ke-2, h. 17.

¹¹George A Stainer dan John Minner, *Manajemen Strategik*, (Jakarta: Erlangga, Tanpa Tahun), h. 20.

- 2) Strategi Investasi, yaitu strategi yang berorientasi pada investasi, misalnya apakah perusahaan ingin melakukan strategi pertumbuhan yang agresif atau berusaha mengadakan penetrasi pasar, strategi bertahan, strategi pembangunan kembali suatu divisi baru
- 3) Strategi Bisnis, sering disebut juga strategi bisnis secara fungsional karena strategi ini berorientasi pada fungsi kegiatan manajemen, misalnya strategi pemasaran, strategi produksi atau operasional, dan strategi distribusi.

2. Pelayanan

a. Pengertian pelayanan

Pelayanan diberikan sebagai tindakan atau perbuatan seseorang atau organisasi untuk memberikan kepuasan kepada pelanggan atau dalam haji dan umroh disebut dengan jamaah. Tindakan tersebut dapat dilakukan melalui cara langsung melayani jamaah. Artinya karyawan berhadapan langsung dengan jamaah. Tidak dapat dipungkiri bahwa hampir semua jenis produk yang ditawarkan memerlukan pelayanan dari karyawan perusahaan. Hanya saja pelayanan yang diberikan terkadang berbentuk langsung dan tidak langsung.

Pelayanan (*customer service*) secara umum yaitu setiap kegiatan interaksi yang diperuntukkan atau ditujukan untuk memberikan kepuasan kepada pelanggan dan konsumen, melalui pelayanan ini keinginan dan kebutuhan pelanggan dan konsumen dapat terpenuhi.¹²

Pelayanan menurut KKBI Kamus Besar Bahasa Indonesia adalah sebagai suatu usaha untuk membantu menyiapkan atau mengurus hal-hal apa saja yang diperlukan orang lain. Sedangkan menurut Moenir pelayanan

¹² Kasmir, *Manajemen Perbankan* (Jakarta, PT Raja Grafindo Persada, 2010), h .22.

yaitu kegiatan yang dilakukan seseorang atau sekelompok orang dengan landasan faktor materi melalui sistem prosedur dan metode tertentu dalam rangka untuk memenuhi kepentingan orang lain sesuai dengan haknya. Pelayanan merupakan serangkaian kegiatan yang berproses secara rutin dan berkesinambungan meliputi unsur keperluan individu atau masyarakat umum.¹³

Selain pengertian di atas, pengertian tentang pelayanan para ahli mengemukakan pendapatnya yang berbeda-beda satu sama lain. Di antara para ahli yang mengemukakan pendapat tentang pelayanan yaitu sebagai berikut:

- 1) Menurut Philip Kotler, "Pelayanan dapat diartikan suatu aktivitas yang bermanfaat yang diberikan oleh satu atau beberapa pihak lain untuk dapat memuaskan kebutuhan dan yang keinginan yang pada dasarnya bersifat tidak terwujud dan tidak akan menimbulkan kepemilikan apapun kepada yang menerimanya."¹⁴
- 2) Menurut A.S. Moenir, pelayanan adalah proses pemenuhan kebutuhan melalui aktivitas orang lain yang langsung diterima, atau dapat dikatakan bahwa pelayanan merupakan tindakan yang dilakukan orang lain agar masing-masing memperoleh keuntungan yang diharapkan dan mendapat kepuasan.¹⁵

Dari beberapa pengertian di atas dapat disimpulkan bahwa pelayanan adalah sebuah tindakan yang diberikan oleh seseorang kepada orang lain

¹³ A.S Moenir. *Manajemen Pelayanan Umum di Indonesia* (Jakarta: Bumi Aksara, 2010), h. 26.

¹⁴ Philip Kotler, *Marketing Management: Analisis Planning Implementation and Control Fifth Edition* New Jersey: (Prentice Hall, 1994), h. 446.

¹⁵ A.S. Moenir, *Manajemen Pelayanan Umum Di Indonesia*, (Jakarta: Bumi Aksara, 2000), Cet ke-4, h.17.

untuk memberikan kepuasan dan mencapai maksud yang diinginkan.

b. Ciri-ciri Pelayanan yang Baik

Ciri pelayanan yang baik adalah dapat memberikan kepuasan terhadap jamaah, adapun caranya dengan memiliki karyawan yang profesional dalam bidang pelayanan, tersedia sarana dan prasarana yang baik, tersedia semua produk yang diinginkan, bertanggungjawab kepada jamaah dari awal hingga selesai, mampu melayani secara cepat dan tepat, mampu memberikan kepercayaan kepada jamaah sesuai dengan apa yang dijanjikan dalam program jasa yang ditawarkan.

Dalam praktiknya, pelayanan yang baik memiliki ciri-ciri tersendiri dan hampir semua perusahaan menggunakan kriteria yang sama untuk membentuk ciri-ciri pelayanan yang baik. Terdapat dua faktor yang mempengaruhi pelayanan yang baik, yaitu:

Pertama, adalah faktor manusia yang memberikan pelayanan tersebut. Manusia (karyawan) yang melayani pelanggan/jamaah harus memiliki kemampuan melayani secara tepat dan cepat. Di samping itu, karyawan harus memiliki kemampuan dalam berkomunikasi, sopan santun, ramah dan bertanggung jawab penuh terhadap pelanggan atau jamaahnya.

Kedua, pelayanan yang baik juga harus diikuti oleh faktor tersedianya sarana dan prasarana yang mendukung kecepatan, ketepatan dan keakuratan pekerjaan. Sarana dan prasarana yang dimiliki harus dilengkapi oleh kemajuan teknologi terkini. Pada akhirnya, sarana dan prasarana yang dimiliki juga harus dioperasikan oleh manusia yang berkualitas pula. Jadi dapat dikatakan kedua faktor tersebut saling menunjang satu sama lainnya.¹⁶

¹⁶ Kasmir, *Etika Customer Service*, (Jakarta: PT Raja Grafindo Persada, 2006), h. 34.

Pelayanan yang baik adalah dengan memberikan informasi kepada jamaah sesuai dengan keinginan jamaah. Berikut ciri-ciri pelayanan yang baik menurut Ratminto dan Arik Septi Winarsih:

1) Kecakapan

Untuk menjadi *Customer Service Officer* yang khusus melayani jamaah, *customer service* harus memiliki kemampuan dan pengetahuan tertentu. Karna tugas *customer service* selalu berhubungan dengan jamaah. *Customer Service Officer* harus dididik khusus mengenai kemampuan dan pengetahuan untuk menghadapi jamaah maupun kemampuan dalam bekerja.

2) Pemahaman

Berusaha memahami kebutuhan jamaah artinya karyawan harus cepat tanggap terhadap apa yang diinginkan oleh jamaah. Usahakan mengerti dan memahami keinginan dan kebutuhan jamaah secara cepat dan tepat.¹⁷

c. Jenis-Jenis Pelayanan

Pelayanan merupakan suatu proses yang menghasilkan produk berupa pelayanan yang diberikan kepada pelanggan, yang dibedakan menjadi tiga macam:

- 1) *Core Service*, pelayanan merupakan produk utama dari sebuah organisasi/perusahaan. Misalnya hotel atau perusahaan penerbangan yang menawarkan jasa sebagai produk usahanya.
- 2) *Facilitating Service*, fasilitas layanan tambahan kepada pelanggan. Misalnya fasilitas *check-in* dalam penerbangan.
- 3) *Supporting Service*, pelayanan yang dimaksudkan untuk meningkatkan

¹⁷ Fatihatul Firda Muhimmah, "Analisis Strategi Pelayanan Jamaah Ibadah Haji dan Umrah Dalam Membangun Citra positif Pada PT. Ebad Al-Rahman Wisata Surabaya", *Skripsi*, h. 24-25

kualitas pelayanan atau untuk membedakannya dari pesaing.¹⁸

d. Pelayanan dalam Prespektif Islam

Pelayanan dalam Ekonomi Islam, pelayanan merupakan bagian dari suatu tindakan atau perbuatan seseorang atau organisasi untuk memberikan kepuasan kepada pelanggan. Dalam pandangan Islam, pelayanan mempunyai nilai-nilai Islami yang harus diterapkan dalam memberikan pelayanan yang maksimal yaitu:

- 1) Profesional, profesional adalah bekerja dengan maksimal dan penuh komitmen dan kesungguhan.
- 2) Kesopanan dan keramahan, tabligh artinya yang komunikatif dan argumentatif. Orang memiliki sifat tabligh akan menyampaikan dengan benar dan tutur kata yang tepat. Kesopanan dan keramahan merupakan inti dalam memberikan pelayanan kepada orang lain.
- 3) Jujur (*Sidiq*), jujur yaitu tidak pernah berdusta dalam melakukan segala kegiatan transaksi. Jujur juga merupakan kesesuaian antar berita yang disampaikan dan fakta, antara fenomena yang diberitakan, serta bentuk dan transaksi.
- 4) Amanah, amanah berarti memiliki tanggungjawab dalam melaksanakan tugas dan kewajiban.

C. Tinjauan Umum tentang Lansia

a. Pengertian Lanjut Usia

Lanjut usia didefinisikan sebagai penurunan, kelemahan, meningkatnya kerentanan terhadap berbagai penyakit dan perubahan lingkungan, hilangnya mobilitas dan ketangkasan, serta perubahan fisiologis yang terkait dengan usia.

¹⁸ Nurlia, "Strategi Pelayanan Dengan Konsep Service Excellent", *Jurnal*, h. 24-25

Lansia merupakan seseorang yang berusia 60 tahun keatas baik pria maupun wanita, yang masih aktif beraktivitas dan bekerja ataupun mereka yang tidak berdaya untuk mencari nafkah sendiri sehingga bergantung kepada orang lain untuk menghidupi dirinya.

Secara umum seseorang dikatakan lanjut usia (lansia) apabila usianya 65 tahun ke atas. Lansia bukan suatu penyakit, namun merupakan tahap lanjut dari suatu proses kehidupan yang ditandai dengan penurunan kemampuan tubuh untuk beradaptasi dengan stress lingkungan. Lansia adalah keadaan yang ditandai oleh kegagalan seseorang untuk mempertahankan keseimbangan terhadap konsisi stress fisiologis. Kegagalan ini berkaitan dengan penurunan daya kemampuan untuk hidup serta peningkatan kepekaan secara individual.

Berdasarkan Undang-Undang Nomor 13 Tahun 1998 dikatakan bahwa lanjut usia adalah seseorang yang telah mencapai usia 60 tahun ke atas.¹⁹

Lansia adalah tahap akhir siklus hidup manusia, merupakan bagian dari proses kehidupan yang tak dapat dihindarkan dan akan dialami oleh setiap individu. Pada tahap ini individu mengalami banyak perubahan baik secara fisik maupun mental, khususnya kemunduran dalam berbagai fungsi dan kemampuan yang pernah dimilikinya. Perubahan penampilan fisik sebagian dari proses penuaan normal, seperti rambut yang mulai memutih, kerut-kerut ketuaan di wajah, berkurangnya ketajaman panca indera, serta kemunduran daya tahan tubuh, merupakan ancaman bagi integritas orang usia lanjut.²⁰

¹⁹ Soekidjo Notoatmodjo, Kesehatan Masyarakat Ilmu dan Seni (Jakarta: Rineka Cipta, 2007), h. 275.

²⁰ Purtiantini, "Kebutuhan Gizi pada Lansia", Kemenkes, [https://yankes.kemkes.go.id/view_artikel/2354/kebutuhan-gizi-pada-lansia#:~:text=Golongan%20Usia%20Lansia,\(old\)%2075%20%E2%80%93%2090%20tahun,17%20April%202023,Surakarta](https://yankes.kemkes.go.id/view_artikel/2354/kebutuhan-gizi-pada-lansia#:~:text=Golongan%20Usia%20Lansia,(old)%2075%20%E2%80%93%2090%20tahun,17%20April%202023,Surakarta)

b. Pengelompokan Lanjut Usia

Menurut Kementerian Agama, usia lanjut umumnya dianggap dimulai pada usia 60 tahun ke atas. Definisi ini sejalan dengan Undang-Undang Nomor 13 Tahun 1998 tentang Kesejahteraan Lanjut Usia. Namun, perlu diingat bahwa usia lanjut bukan hanya soal angka, tetapi juga kondisi fisik, mental, dan sosial seseorang.

Menurut Kementerian Sosial RI membagi lansia menjadi tiga kategori yang didasari pada kondisi fisik, mental, kondisi sosial dari lansia serta tingkat kemandirian dan ketergantungan lansia terhadap lingkungan. Kategori tersebut sebagai berikut:

- 1) Lansia Pra-Lanjut Usia (Pra-LU), yaitu lansia yang berusia antara 60-69 tahun.
- 2) Lansia Lanjut Usia (LU), yaitu lansia yang berusia antara 70-79 tahun.
- 3) Lansia Lanjut Usia Akhir (LUA), yaitu lansia yang berusia 80 tahun ke atas.²¹

Sedangkan menurut Organisasi Kesehatan Dunia (WHO) lanjut usia meliputi:

- 1) Usia pertengahan (middle age) adalah kelompok usia 45-59 tahun.
- 2) Usia lanjut (elderly) adalah kelompok usia antara 60-70 tahun.
- 3) Usia lanjut tua (old) adalah kelompok usia antara 75-90 tahun.
- 4) Usia sangat tua (very old) adalah kelompok usia di atas 90 tahun²²

c. Kebutuhan Lanjut Usia

²¹ Ns. Aswardi, S.Kep.,M.Kep, "Berhaji Dan Lansia", Kemenkes, <https://Ayosehat.Kemkes.Go.Id/Berhaji-Dan-Lansia#:~:Text=Menurut%20kamus%20besar%20bahasa%20indonesia,Perempuan%20melebihi%20usia%2060%20tahun.,> 7 Juni 2023.

²² Soekidjo Notoatmodjo, *Kesehatan Masyarakat Ilmu dan Seni*, (Jakarta: Rineka Cipta, 2007), h. 281.

Lanjut Usia memiliki kebutuhan sebagaimana manusia pada umumnya yaitu kebutuhan biologis, psikologis, sosial dan spiritual. Dalam pemenuhan kebutuhannya, lanjut usia menggunakan kemampuan diri sendiri atau dengan bantuan dan dukungan keluarga atau lingkungan lainnya. Dikutip dari Ayu Diah bahwa kebutuhan dasar manusia seperti yang dikemukakan oleh Maslow terdiri dari kebutuhan yang bersifat fisik, kebutuhan sosial, keamanan, penghargaan dan aktualisasi diri. Dan kebutuhan lanjut usia di antaranya adalah:

- 1) Kebutuhan biologis, merupakan kebutuhan yang mutlak diperlukan oleh manusia untuk dapat memperkuat daya tahan fisik seseorang sehingga dapat mempertahankan hidupnya. Kebutuhan ini mencakup: kebutuhan pelayanan kesehatan, makanan yang bergizi, seksual atau intimasi, pakaian dan tempat tinggal.
- 2) Kebutuhan psikologis, merupakan kebutuhan yang berkaitan dengan hal-hal yang bersifat psikis (emosi, perasaan) antara lain berupa : kasih sayang, menyayangi, mendapat tanggapan dari orang lain, perasaan tentram, merasa berguna dan memiliki jati diri serta status yang jelas.
- 3) Kebutuhan sosial, merupakan kebutuhan yang berkaitan dengan relasi dan interaksi dengan sesama manusia antara lain berupa : berinteraksi dengan keluarga lansia, melakukan aktivitas dengan teman sebaya, melakukan aktivitas dengan masyarakat di lingkungannya, menjadi anggota suatu organisasi, melakukan aktivitas di bidang ekonomi, melakukan aktivitas di bidang pendidikan, kebutuhan rekreasi dan kebutuhan informasi.
- 4) Kebutuhan spiritual, merupakan kebutuhan multidimensi yaitu

5) mencakup dimensi eksistensial dan dimensi agama. Dimensi eksistensial berfokus pada tujuan dan arti kehidupan, sedangkan dimensi agama lebih berfokus pada hubungan seseorang dengan Tuhan Yang Maha Kuasa.

Spiritual sebagai konsep juga mengandung dua dimensi yaitu dimensi vertikal sebagai bentuk hubungan manusia dengan Tuhan Yang Maha Kuasa yang menuntun kehidupan seseorang, sedangkan dimensi horizontal adalah hubungan dengan diri sendiri, hubungan dengan orang lain dan hubungan dengan lingkungan.

Kebutuhan ini antara lain berupa: melaksanakan ibadah, memperdalam keimanan, melaksanakan kegiatan kerohanian, menerima keadaan dirinya, menerima hakikat hidup dan puas akan kehidupannya dan optimis terhadap masa depan.

d. Pelayanan Haji Lansia di Indonesia

Untuk terus mendukung agar lansia dapat terus aktif tentu diperlukan pembangunan lingkungan dan pelayanan yang ramah lansia. Pelayanan yang ramah lansia tentu diharapkan di semua sektor mulai dari transportasi, kesehatan dan keagamaan.

Berbicara tentang pelayanan di sektor keagamaan, Kementerian Agama mengungkapkan bahwa pelaksanaan ibadah haji tahun 2023 mengusung tema “haji ramah lansia”.

Tema haji rumah lansia ini tentunya harus menjadi perhatian bagi semua elemen pemerintah yang terlibat dalam pelaksanaan ibadah haji. Salah satu elemen pemerintah yang terlibat dalam pelaksanaan ibadah haji adalah Kementerian Kesehatan.

Bidang Kesehatan Haji merupakan bagian yang tidak terpisahkan dari struktur Petugas Penyelenggara Ibadah Haji (PPIH) Arab Saudi Tahun 1444 H/2023 M. Bidang Kesehatan Haji inilah yang akan bertanggung jawab untuk menyelenggarakan layanan kesehatan haji selama penyelenggaraan ibadah haji 1444H/2023 M.

Data dari Kementerian Agama RI menyebutkan bahwa jumlah jemaah haji tahun 2023 Indonesia sebanyak lebih kurang 221.000 orang. Dari jumlah tersebut terdapat 30% atau sekitar 67.000 jemaah kelompok lansia. Dengan banyaknya jumlah jemaah lansia maka Kementerian Kesehatan dituntut untuk memberikan layanan yang maksimal terutama untuk lansia. Layanan kesehatan haji yang diberikan oleh Kementerian Kesehatan melalui Petugas Penyelenggara Ibadah Haji Arab Saudi tahun 2023 atau 1444 H terdiri dari 6 layanan yaitu :

1) Tenaga Kesehatan Haji (TKH)

Tenaga kesehatan haji ini terdapat di setiap kloter haji yang terdiri dari 1 dokter dan 2 perawat. Tugas TKH ini untuk memberikan layanan yang bersifat medis hingga rujukan, promotive dan preventif, serta pengawasan sanitasi dan makan.

2) Tim promosi kesehatan

Tim promosi kesehatan bertugas untuk memberikan penyuluhan, deteksi dini dan perlindungan secara spesifik kepada jemaah haji Indonesia di Arab Saudi. Tim ini akan memberikan pelayanan langsung kepada jemaah haji di penginapan jemaah haji, area Masjid, Arafah serta di Mina.

3) Tim kegawatdaruratan medik

MAKASSAR

Tim kegawatdaruratan bertugas melaksanakan deteksi dini kegawatdaruratan serta memberikan pelayanan respon kegawatdaruratan di klinik sektor, sektor khusus, hingga Arafah serta di Mina

4) Kantor Kesehatan Haji (KKHI)

KKHI merupakan fasilitas pelayanan kesehatan yang terdapat di 3 daerah kerja (Daker) yaitu Makkah, Madinah serta Bandara. Fasilitas pelayanan kesehatan ini bertugas untuk memberikan pelayanan kesehatan yang bersifat observasi, rawat jalan hingga rawat inap.

Selain di KKHI, juga disiapkan fasilitas kesehatan berupa pos kesehatan bandara dan pos kesehatan yang berada di Sektor, Arafah, Muzdalifah, Mina serta Jamrah.

5) Tim sanitasi dan pengawasan makanan

Tim sanitasi dan pengawasan makanan bertugas untuk inspeksi kesehatan lingkungan, penyelidikan surveilans dan penanganan KLB di KKHI dan penginapan jemaah haji, hingga pengawasan makanan di dapur catering.

6) Tim Obat dan Perbekalan Kesehatan

Tim Obat dan Perbekalan Kesehatan bertugas untuk memastikan pengadaan, pengelolaan, dan distribusi obat serta perbekalan kesehatan.

e. Pendampingan Jemaah Lansia dan Risiko Tinggi

Kementerian Agama dan Kementerian Kesehatan bekerjasama dalam memberikan layanan kepada jemaah lansia dan risiko tinggi (risti). Hal ini dilakukan karena mengingat hampir di setiap kelompok terbang (kloter) jemaah terdapat lansia dan kelompok risiko tinggi

Sesuai dengan tagline pelaksanaan ibadah haji tahun 2023 “haji ramah lansia” maka Kementerian Agama dan Kementerian Kesehatan telah mempersiapkan serangkaian tahapan yang akan dilalui oleh jemaah haji

sebelum keberangkatan. Tahapan yang dilalui mulai dari skrining kesehatan hingga pemeriksaan dokumen keimigrasian.

Tahapan skrining menjadi hal yang sangat penting dilakukan bagi jemaah haji asal Indonesia. Ini dikarena Adanya perbedaan yang sangat signifikan antara cuaca di Indonesia dan cuaca yang ada di tanah Suci Mekkah.

Selama jemaah dalam masa penyesuaian diri dengan kondisi cuaca di tanah Suci, jemaah juga dihimbau untuk melakukan beberapa hal untuk menghindari atau meminimalkan adanya potensi terkena penyakit dan pingsan saat melakukan prosesi ibadah haji.

Dikutip di laman upk.kemkes.go.id Berikut ini adalah Tips Sehat bagi jemaah haji yang dapat dilakukan dalam menghadapi cuaca panas ekstrim di Tanah Suci, diantaranya adalah:

- 1) Membawa payung untuk menghindari Heat Stroke atau sengatan panas
- 2) Hindari kegiatan diluar rangkaian ibadah haji, terutama di luar ruangan untuk menghindari cuaca panas di Tanah Suci.
- 3) Mencukupi asupan air dalam tubuh untuk mencegah dehidrasi minimal 2 L perhari atau setara 8 gelas.
- 4) Hindari kelelahan secara berlebih dan bersegera dalam melakukan pemeriksaan apabila mengalami gejala penyakit selama berada di Tanah Suci Mekkah dengan mengunjungi Kantor Kesehatan Haji Indonesia (KKHI) yang telah disediakan oleh Kementerian kesehatan.

Guna mendukung haji ramah lansia maka kementerian agama telah mempersiapkan hotel – hotel yang lebih dekat dengan tempat pelaksanaan ibadah haji. Hotel yang memiliki jemaah haji lansia lebih banyak lansia

ditempelkan stiker lansia. Selain itu kementerian agama juga telah menghimbau kepada seluruh jemaah haji Indonesia untuk mengutamakan serta peduli lansia.

Dengan adanya pendampingan pada jemaah haji lansia diharapkan lansia dapat menjalankan ibadah haji dengan baik dan dalam kondisi sehat hingga kembali ke tanah air.



BAB III

METODOLOGI PENELITIAN

A. Etika Penelitian

Secara etimologi kata “etika” berasal dari bahasa Yunani yaitu ethos dalam bentuk tunggal yang mempunyai banyak arti seperti, tempat tinggal yang biasa, padang rumput, kandang, kebiasaan, adat, akhlak, watak, perasaan, sikap maupun cara berpikir. Dalam bentuk jamak yaitu ta etha yang artinya adalah adat kebiasaan. Arti terakhir inilah yang menjadi latar belakang bagi terbentuknya istilah etika yang oleh filsuf Yunani besar Aristoteles sudah dipakai untuk menunjukkan filsafat moral. Sehingga, etika berarti ilmu tentang apa yang biasa dilakukan atau ilmu tentang adat kebiasaan.¹

Peneliti yang baik adalah peneliti yang senantiasa menerapkan etika dalam penelitian ilmiahnya, sehingga hasil penelitiannya dapat dipertanggungjawabkan secara moral. Adapun etika seorang peneliti antara lain meliputi: kejujuran, objektivitas, integritas, ketelitian, ketepatan, verifikasi, penghargaan, tanggung jawab sosial, kompetensi, dan legalitas.

1. Kejujuran

Kejujuran yaitu jujur dalam pengumpulan referensi, pengumpulan data, pelaksanaan metode dan prosedur penelitian, publikasi hasil, dan sebagainya, jujur pada kekurangan atau kegagalan metode yang dilakukan. Dalam mengkomunikasikan penelitian ilmiah hendaklah jujur melaporkan data, hasil, metode dan prosedur, Tidak boleh membuat, memalsukan/merubah data, tidak dibenarkan menipu rekan kerja, sponsor penelitian, atau masyarakat umum.

¹ Wiworo Haryani dan Idi Setyobroto, *Modul Etika Penelitian*, (Jakarta Selatan: Jurusan Kesehatan Gigi Poltekkes Jakarta I, 2022), h 1

2. Objektivitas

Objektivitas yaitu upaya untuk minimalisasi kesalahan/bias dalam melakukan

analisis penelitian, penelitian harus memiliki objektivitas baik dalam karakteristik maupun prosedurnya. objektivitas dicapai melalui keterbukaan, terhindar dari bias dan subjektivitas, dalam prosedurnya, penelitian menggunakan teknik pengumpulan dan analisis data yang memungkinkan dibuat interpretasi yang dapat dipertanggungjawabkan. Berusahalah untuk menghindari bias dalam analisis data, interpretasi data, dan lainnya dari penelitian objektivitas diharapkan atau dibutuhkan, hindari atau kurangi bias atau penipuan diri sendiri, mengungkapkan kepentingan pribadi atau finansial yang mungkin mempengaruhi penelitian.

3. Integritas

Integritas yaitu suatu upaya untuk selalu menjaga konsistensi pikiran dan perbuatan dalam proses peneliti. Menepati janji dan kesepakatan, bertindak dengan tulus berjuang untuk konsistensi pemikiran dan tindakan.

4. Ketepatan

Ketepatan, bahwa suatu penelitian juga harus memiliki tingkat ketepatan (precision), secara teknis instrumen pengumpulan data harus memiliki validitas dan reliabilitas yang memadai, desain penelitian, pengambilan sampel dan teknik analisis datanya adalah tepat. Hindari kesalahan dan kelalaian yang ceroboh, hati-hati dan kritis memeriksa pekerjaan anda sendiri dan pekerjaan rekan-rekan anda, buat catatan kegiatan penelitian yang bagus, seperti pengumpulan data, desain penelitian, dan korespondensi dengan agensi atau jurnal.

5. Tanggung jawab sosial

Tanggung jawab sosial, yaitu mengupayakan agar penelitian berguna demi kemaslahatan masyarakat, meningkatkan taraf hidup, memudahkan kehidupan dan meringankan beban hidup masyarakat, peneliti juga bertanggung jawab melakukan pendampingan bagi masyarakat yang ingin mengaplikasikan hasil penelitiannya. Upayakan untuk mempromosikan kebaikan sosial dan mencegah atau mengurangi kerugian sosial melalui penelitian, pendidikan publik, dan advokasi.

6. Kompetensi

Kompetensi, bahwa penelitian harus dilakukan oleh orang yang memiliki pengetahuan dan keterampilan sesuai bidang ilmunya. Menjaga dan meningkatkan kompetensi dan keahlian profesional melalui pendidikan dan pembelajaran sepanjang hayat, mengambil langkah untuk mempromosikan kompetensi dalam sains secara keseluruhan.

7. Legalitas

Legalitas, yaitu memahami dan mematuhi peraturan institusional dan kebijakan pemerintah yang terkait dengan penelitian yang dilakukan. Mengetahui dan mematuhi hukum dan kebijakan kelembagaan dan pemerintah yang relevan perlu menjelaskan tujuan penelitian dan sebagainya (transparan dalam hal pengambilan data responden), adakalanya peneliti perlu merahasiakan, misalnya dalam rangka menjaga keamanan dari pihak lain yang menjadi subyek penelitian, jika ada kemungkinan, data dapat merugikan responden, perlu mendapatkan persetujuan dan batasan-batasan tersebut jelas dan dirinci.²

² Suntama Putra, Penerapan prinsip dasar etika penelitian ilmiah, Volume 7 Nomor 3 Tahun 2023, hal 27878-27879.

B. Jenis Penelitian dan Lokasi Penelitian

1. Jenis Penelitian

Penelitian ini adalah jenis penelitian kualitatif, untuk lebih mengetahui strategi pelayanan Kementerian Agama Kota Ternate pada calon jamaah lansia sebelum melaksanakan ibadah haji. Maka risetnya dilaksanakan dengan teknik-teknik wawancara yang menggali melalui studi kasus tahun sebelumnya, atau wawancara mendalam (*depth interview*) dan observasi model partisipasi aktif terhadap suatu kegiatan tertentu dengan upaya untuk mendekati informan bersangkutan sebagai objek penelitian kualitatif (*qualitative research*).

Penelitian ini menggunakan metode kualitatif dengan pendekatan deskriptif. Penelitian kualitatif deskriptif merupakan penelitian dengan mengumpulkan data yang berbentuk kata-kata, gambar dan bukan angka-angka.³ Penelitian kualitatif adalah prosedur penelitian yang menghasilkan data deskriptif berupa kata-kata tertulis atau lisan dari orang-orang dan perilaku yang diminati.⁴ Sementara penelitian deskriptif adalah suatu bentuk penelitian yang ditujukan untuk mendeskripsikan atau menggambarkan fenomena-fenomena yang ada, baik fenomena alamiah maupun rekayasa.⁵

Menurut Punaji Setyosari, menjelaskan bahwa penelitian deskriptif adalah penelitian yang bertujuan untuk menjelaskan atau mendeskripsikan suatu keadaan, peristiwa, objek apakah orang, atau segala sesuatu yang terkait dengan variabel- variebel yang bisa dijelaskan baik

³ Sudarwan Danim, *Menjadi Peneliti Kualitatif Rancangan Metodologi, Presentase, dan Publikasi Hasil Penelitian untuk Mahasiswa dan Penelitian Pemula Bidang Ilmu Sosial, Pendidikan dan Humaniora* (Bandung: Remaja Rosdakarya, cet. 1 2002), h. 51.

⁴ Lexy. J. Moleong, *Metodologi Penelitian Kualitatif* (Bandung: Remaja Rosdakarya, 2000), h. 3.

⁵ Lexy. J. Moleong, *Metodologi Penelitian Kualitatif*, h. 17.

dengan angka-angka maupun kata-kata.⁶ Penelitian ini bertujuan untuk menemukan data yang berhubungan dengan Strategi Pelayanan Calon Jamaah Haji Lansia. Penelitian ini berusaha mengangkat kondisi nyata mengenai pelayanan yang diberikan kepada calon jamaah haji lansia pada Kementerian Agama Kota Ternate.

Penelitian ini tidak mengadakan ukur mengukur dan hitung menghitung terhadap data, karena itu dalam penelitian ini dituntut ketajaman dan kecermatan dalam mengamati, mencatat suatu proses dan aktivitas yang nampak dalam realita serta menganalisisnya dalam satu kesatuan yang bermakna, membutuhkan kesabaran, ketekunan dan keluwesan dari peneliti dalam melaksanakan peneliti kualitatif ini.⁷

2. Lokasi Penelitian

Instruksi Presiden Nomor 7 Tahun 1999 tentang Akuntabilitas Kinerja Instansi Pemerintah, mewajibkan setiap instansi pemerintah sebagai unsur penyelenggara pemerintahan negara untuk mempertanggung-jawabkan pelaksanaan tugas pokok dan fungsinya serta kewenangan pengelolaan sumber daya, pelaksanaan kebijakan, dan program dengan penyusunan rencana stratejik, rencana kinerja dan pengukuran kinerja.

Laporan tersebut menggambarkan kinerja instansi pemerintah sebagai media pertanggung-jawaban dalam Sistem Akuntabilitas Kinerja Instansi Pemerintah (SAKIP) dan berperan sebagai alat kendali dan penilai kualitas kinerja serta alat pendorong terwujudnya good governance dalam perspektif yang lebih luas. Untuk maksud tersebut di Kementerian Agama

⁶ Punaji Setyosari, *Metode Penelitian Pendidikan dan Pengembangan*. (Jakarta: Kencana, Tanpa Tahun).

⁷ Moh. Kasiram, *Metodologi Penelitian Kualitatif-Kuantitatif*, (Malang: Tanpa Penerbit, 2010), h. 181-182.

telah ditetapkan Keputusan Menteri Agama Nomor 507 Tahun 2003 tentang Petunjuk Pelaksanaan Penyusunan Laporan Akuntabilitas Kinerja Satuan Organisasi/Kerja di lingkungan Departemen Agama dan Instruksi Menteri Agama Nomor 1 Tahun 2003 tentang Petunjuk Pelaksanaan Penyusunan Laporan Akuntabilitas Kinerja Satuan Organisasi/Kerja di Lingkungan Departemen.

Berdasarkan Instruksi tersebut maka disusunlah Laporan Akuntabilitas Kinerja Instansi Pemerintah (LAKIP) Kantor Kementerian Agama Kota Ternate Tahun 2013 untuk mengevaluasi sistem administrasi organisasi yang mampu merespon tuntutan aspirasi masyarakat yaitu pelayanan prima serta mampu menanggapi perubahan yang terjadi di dalam lingkungan kerja yang strategis guna melaksanakan tugas pokok dan fungsi yang mengacu pada Keputusan Menteri Agama Nomor 373 Tahun 2002 tentang Organisasi dan Tata Kerja Kantor Wilayah Departemen Agama Provinsi dan Kantor Departemen Agama Kabupaten / Kota.

Lokasi penelitian ini bertempat di Kantor Kementerian Agama Kota Ternate Jl. Cengke Afo, Maliaro, Kec. Ternate Tengah, Kota Ternate, Maluku Utara, 97711. No. Telepon: (0921) 23576. Email: kemenagkotatte@gmail.com. Situs: <https://kemenagternate.id/>

a. Visi dan Misi Kementerian Agama Kota Ternate

1) Visi

Terwujudnya Masyarakat Kota Ternate yang Taat Beragama, Rukun, Cerdas, Mandiri dan Sejahtera Lahir Batin Menuju Masyarakat Madani.

2) Misi

- a) Meningkatkan kualitas bimbingan, pemahaman, pengamalan dan nilai-nilai ajaran agama

- b) Meningkatkan penghayatan moral dan etika keagamaan
- c) Meningkatkan kualitas penyelenggaraan haji
- d) Meningkatkan kualitas pendidikan agama dan keagamaan
- e) Meningkatkan kualitas kerukunan umat beragama
- f) Memberdayakan umat beragama dan lembaga keagamaan⁸

b. Tugas dan Fungsi Kementerian Agama Kota Ternate

Kementerian Agama Kota Ternate mempunyai tujuan yaitu terwujudnya masyarakat Kota Ternate yang taat, beragama, maju, cerdas, sejahtera, serta saling menghormati antar pemeluk agama dalam kehidupan bermasyarakat, sebagai ciri masyarakat madani. Adapun tugas Kementerian Agama Kota Ternate menyelenggarakan urusan dibidang ke Agamaan dalam pemerintahan untuk membantu presiden dalam menyelenggarakan pemerintahan negara. Dalam melaksanakan tugas, Kementerian Agama Kota Ternate menyelenggarakan fungsi:

- 1) Peningkatan pemahaman penghayatan, pengamalan dan pengembangan nilai-nilai keagamaan
- 2) Program peningkatan pelayanan kehidupan beragama
- 3) Peningkatan mutu pendidik dan tenaga kependidikan
- 4) Peningkatan pendidikan agama dan keagamaan
- 5) Peningkatan kerukunan umat beragama

⁸ Humas Kemenag Ternate, Visi Misi Kementerian Kota Ternate

c. Struktur Organisasi

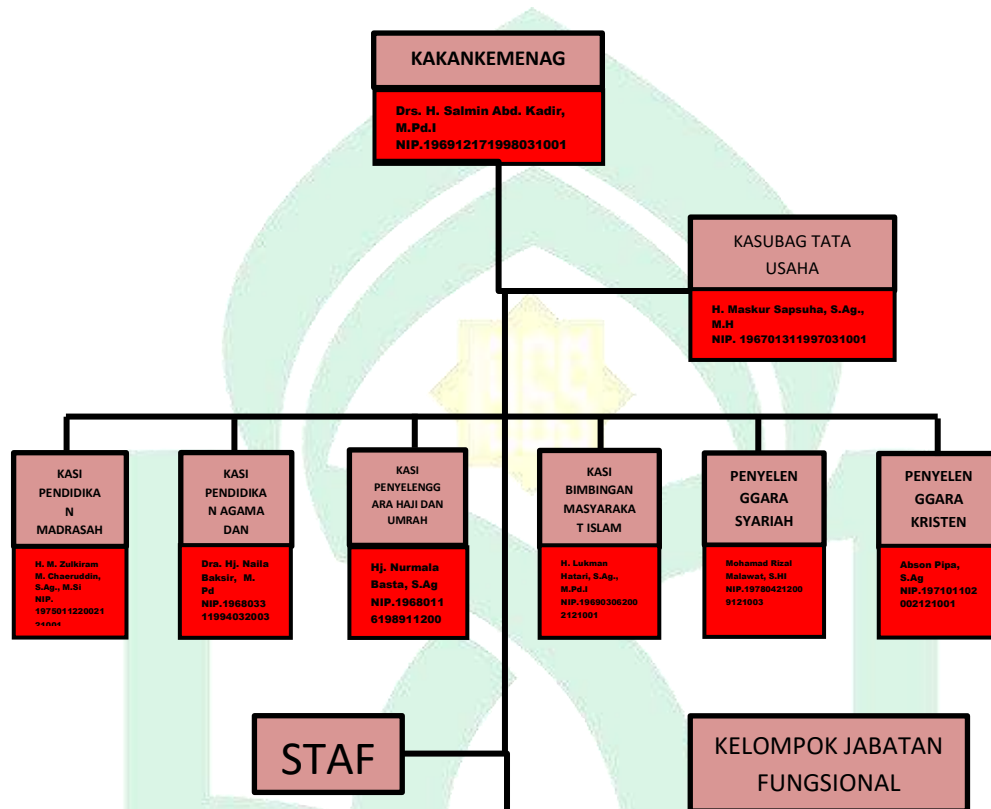
Struktur Organisasi Kantor Kementerian Agama Kota Ternate

Sumber: Data Humas Kementerian Agama Kota Ternate

Bidang dan Tugas Kantor Kementerian Agama Kota Ternate

- 1) Kepala Kementerian Agama Kota Ternate
- 2) Seksi Bagian Tata Usaha

Melakukan pelayanan teknis dan administrasi perencanaan, kepegawaian, keuangan, perlengkapan, ketatausahaan dan rumah tangga kepada seluruh Satuan Organisasi di lingkungan Kantor Kementerian Agama Kota Ternate.

- 3) Seksi Bimbingan Masyarakat Islam

Melakukan pelayanan dan Bimbingan di bidang Kepenghuluan, Keluarga Sakinah, Ibadah Sosial dan Peningkatan Kemitraan Umat.

4) Seksi Penyelenggaraan Haji dan Umrah

Melakukan pelayanan dan Bimbingan di bidang Haji dan Umrah, Bimbingan Manasik Haji, dan Melakukan pelayanan dan Bimbingan di bidang Kepenghuluan, Keluarga Sakinah, Ibadah Sosial dan Peningkatan Kemitraan Umat, Penyuluhan Haji dan Umrah, Bimbingan Manasik Haji, dan Hisab Rukyat.

5) Seksi Pendidikan Agama dan Keagamaan Islam

Melakukan Pembinaan dan Bimbingan dibidang pendidikan diniyah, pendidikan salafiyah, kerjasama kelembagaan dan potensi pondok pesantren, pendidikan Agama Islam pada masyarakat dan pemberdayaan mesjid.

6) Seksi Pendidikan Islam

Melakukan pelayanan dan bimbingan dibidang kurikulum, ketenagaan, kesiswaan, sarana kelembagaan dan ketatalaksanaan serta supervise dan evaluasi pada Raudhatul Atfal, Madrasah Ibtidaiyah, Madrasah Tsanawiyah dan Pendidikan Agama Islam pada Sekolah Menengah Umum tingkat Dasar dan Menengah Pertama serta Sekolah Luar Biasa.

7) Penyelenggara Syariah

Melakukan pelayanan dan bimbingan dibidang Hukum Islam, Hisab Rukyat, pengembangan Zakat dan wakaf serta pemberdayaan Zakat dan Wakaf.

8) Penyelenggara Bimbingan Masyarakat Kristen

Melakukan pelayanan dan bimbingan dibidang lembaga dan sarana agama, penyuluhan tenaga teknis keagamaan dan pembinaan pelayanan serta sarana urusan agama.⁹

C. Pendekatan Penelitian

Pendekatan yang digunakan ialah pendekatan keilmuan manajemen haji dan umrah dan pendekatan manajemen Strategi. Hal ini dikarenakan objek penelitian relevan dengan umrah yakni calon jamaah haji lansia dan strategi pelayanan Kementerian Agama Kota Ternate.

D. Sumber Data Penelitian

1. Data Primer

Data primer adalah data yang diperoleh secara langsung dengan melakukan wawancara terhadap narasumber atau informan yang dianggap berpotensi dalam memberikan informasi yang relevan dan sebenarnya di lapangan mengenai Strategi Pelayanan terhadap Jamaah Haji Lansia di Kementerian Agama Kota Ternate. Yang menjadi narasumber pada penelitian ini yaitu:

- a. Kepala kantor kementerian agama kota Ternate
- b. Kepala seksi penyelenggara seksi haji dan umrah
- c. Staf seksi penyelenggara haji dan umrah
- d. Petugas haji daerah tahun 2024
- e. Bidang humas
- f. Jamaah haji lansia

2. Data Sekunder

Data sekunder yaitu telaah pustaka sebagai data pendukung data primer yang diperoleh dari literatur, dokumen, buku-buku, foto-foto, arsip-

⁹ Humas Kemenag kota Ternate, Sikapur sirih kementerian Agama Kota Ternate, h 2

arsip, undang-undang, autobiografi, surat-surat, serta data yang memiliki relevansi terhadap strategi pelayanan Kementerian Agama Kota Ternate pada jamaah haji lansia.

E. Instrumen Penelitian

Kehadiran peneliti dilapangan untuk penelitian kualitatif mutlak diperlukan. Peran peneliti dalam penelitian ini sebagai pengamat partisipan atau pengamat penuh. Peneliti berada di lapangan kemudian mengadakan pengamatan dengan mendatangi subyek penelitian atau informan yang terlibat dalam struktur seksi penyelenggaraan haji dan umrah. Peneliti menitik beratkan informan pada Kepala Bagian Haji Kementerian Agama Kota Ternate Dan Jamaah Haji Lansia Kota Ternate. Sekaligus menghimpun dokumen-dokumen yang diperlukan. Pada penelitian kualitatif, penulis bertindak sebagai instrumen sekaligus pengumpul data. Instrumen selain manusia penulis juga menggunakan pedoman wawancara, pedoman observasi, kamera, tetapi fungsinya terbatas sebagai pendukung tugas peneliti sebagai instrumen. Oleh karena itu, kehadiran peneliti di lapangan untuk penelitian kualitatif sangat diperlukan

Proses pengumpulan data yang dilakukan dengan observasi dan wawancara, peneliti bertindak sebagai pengamat partisipan aktif. Maka untuk itu peneliti harus bersikap sebaik mungkin, hati-hati dan sungguh-sungguh dalam menjaring data sesuai dengan kenyataan di lapangan. Untuk memperoleh data yang sebanyak mungkin, detail dan orisinil maka selama penelitian di lapangan, peneliti sendiri atau dengan bantuan orang lain merupakan alat atau instrumen pengumpul data utama selain instrument bantuan seperti alat-alat yang sesuai dengan kebutuhan peneliti. Selama pengumpulan data dari subyek penelitian di lapangan, penulis menempatkan

diri sebagai instrumen penelitian yang mengumpulkan data, maka seseorang harus memenuhi syarat sebagai berikut:

1. Ciri umum manusia sebagai instrumen mencakup segi responsif, dapat menyesuaikan diri, menekankan keutuhan, mendasarkan diri atas pengetahuan, memproses dan mengikhtisarkan, dan memanfaatkan kesempatan mencari respons yang tidak lazim.
2. Peningkatan instrumen peneliti sebagai instrument. Untuk mendukung pengumpulan data dari sumber yang ada di lapangan, peneliti juga memanfaatkan buku tulis, kertas, pensil dan pulpen sebagai alat pencatat data. Kehadiran peneliti di lokasi penelitian dapat menunjang keabsahan data yang dapat memenuhi keorisinalitas atau keaslian.

F. Metode Pengumpulan Data

Dalam penulisan skripsi ini peneliti mengumpulkan data dengan menggunakan penelitian lapangan, yaitu penelitian yang dilakukan di lapangan, tempat dimana objek penelitian itu berada sebagai pengambilan datanya dalam penelitian lapangan dengan menggunakan tiga cara yaitu dengan menggunakan observasi, wawancara dan dokumentasi.

1. Observasi

Teknik observasi atau pengamatan adalah kegiatan keseharian manusia dengan menggunakan panca indera mata sebagai alat bantu utamanya selain panca indera lainnya seperti telinga, penciuman, mulut dan kulit yang akan dilakukan oleh peneliti. Dengan menggunakan teknik pengamatan secara langsung dengan model partisipasi aktif terhadap suatu kegiatan instansi tertentu dengan upaya untuk mendekati informan (*responden*) bersangkutan sebagai objek penelitian kualitatif (*qualitative research*).

2. Wawancara

Wawancara yaitu perbincangan dengan tujuan tertentu untuk mengetahui jawaban dari pertanyaan-pertanyaan yang ada maka diperlukan alat untuk merekam dari perbincangan dengan informan serta dapat menggunakan alat tulis untuk menulis bagian-bagian penting dari hasil perbincangan juga dalam pedoman wawancara yang didapatkan hanya berupa inti point dari permasalahan yang akan dipertanyakan.¹⁰ wawancara ditujukan untuk mendapatkan informasi atau data dengan tujuan penelitian dalam bentuk tanya jawab dan bertatap muka antara informan dan pewawancara, serta menggunakan pedoman wawancara. Peneliti mewawancarai Kepala kantor kementerian agama kota Ternate, Kepala Seksi Penyelenggara Seksi Haji Dan Umrah, Staf Seksi Penyelenggara Haji Dan Umrah, Petugas Haji Daerah Tahun 2024, Bidang Humas Dan Jamaah Haji Lansia

3. Dokumentasi

Teknik dokumentasi yang digunakan peneliti adalah mendokumentasikan objek-objek yang relevan dengan penelitian ini yang mampu memberikan data yang spesifik dan penting untuk dijadikan sebagai penunjang bukti keaslian penelitian. Dokumentasi yang dilakukan oleh peneliti yaitu mengambil gambar dengan informan serta gambar kantor Kementerian Agama Kota Ternate dan ruangan bidang penyelenggara haji dan umrah.

¹⁰ Jhon W Creswell, *Pendekatan Kualitatif, Kuantitatif dan Mixed* (Yogyakarta: Pustaka Pelajarr 2012), h.261.

G. Teknik Analisis Data

Setelah data peneliti peroleh melalui observasi dan wawancara, selanjutnya peneliti mengolahnya dengan menggunakan metode analisis data yaitu menganalisa dan menguraikan secara jelas dan utuh hal-hal yang berkaitan dengan permasalahan yang ada yaitu sesuai dengan judul skripsi peneliti, yang telah diuraikan perumusan dan pembatasan masalahnya yaitu mengenai strategi pelayanan Kementerian Agama Kota Ternate pada calon jamaah haji lansia. Untuk memperkuat analisis, penulis membandingkan dengan informasi yang diberikan oleh informan.

Pada penelitian ini, peneliti mengikuti langkah-langkah seperti yang dianjurkan oleh Miles dan Huberman, mengemukakan bahwa aktivitas dalam analisis data kualitatif dilakukan secara interaktif dan berlangsung secara terus menerus sampai tuntas, sehingga datanya jenuh. Aktivitas dalam analisis data adalah sebagai berikut:

3. Pengumpulan Data (*Data Coleection*)

Pada analisis model pertama dilakukan pengumpulan data hasil wawancara, hasil observasi, dan berbagai dokumen berdasarkan kategorisasi yang sesuai dengan masalah penelitian yang kemudian dikembangkan penajaman data melalui pencarian data selanjutnya.

4. Reduksi Data (*Data Reduction*)

Reduksi data adalah suatu bentuk analisis yang menajamkan, menggolongkan, mengarahkan, membuang data yang tidak perlu dan mengorganisasikan data dengan cara sedemikian rupa sehingga simpulan final dapat ditarik dan diverifikasi. Data yang diperoleh di lapangan jumlahnya cukup banyak, untuk itu perlu dicatat secara teliti dan rinci. Mereduksi data berarti merangkum, memilih hal-hal yang pokok,

memfokuskan pada hal-hal yang penting, dicari tema dan polanya dan membuang yang tidak perlu. Data yang telah direduksi memberikan gambaran yang jelas dan mempermudah peneliti untuk melakukan pengumpulan data selanjutnya, dan mencarinya bila diperlukan. Reduksi data bisa dibantu dengan alat elektronik seperti komputer, dengan memberikan kode pada aspek-aspek tertentu. Dengan reduksi, maka peneliti merangkum, mengambil data yang penting, membuat kategorisasi, berdasarkan huruf besar, huruf kecil dan angka dan data yang tidak penting dibuang.

5. Penyajian Data (*Data Display*)

Setelah data direduksi, maka langkah berikutnya adalah mendisplaykan data. Display data dalam penelitian kualitatif bisa dilakukan dalam bentuk uraian singkat, bagan, hubungan antar kategori, flowchart dan sebagainya. Miles dan Huberman menyatakan : *"the most frequent form of display data for qualitative research data in the pas has been narative text"* artinya: yang paling sering digunakan untuk menyajikan data dalam penelitian kualitatif dengan teks yang bersifat naratif. Selain dalam bentuk naratif, display data dapat juga berupa grafik, matriks, *network* (jejaring kerja).

Fenomena sosial bersifat kompleks, dan dinamis sehingga apa yang ditemukan saat memasuki lapangan dan setelah berlangsung agak lama di lapangan akan mengalami perkembangan data. Peneliti harus selalu menguji apa yang telah ditemukan pada saat memasuki lapangan yang masih bersifat hipotetik itu berkembang atau tidak. Jika setelah lama memasuki lapangan ternyata hipotesis yang dirumuskan selalu didukung data pada saat dikumpulkan di lapangan, maka hipotesis tersebut terbukti dan akan berkembang menjadi teori yang grounded. Teori grounded adalah teori yang

ditemukan secara induktif, berdasarkan data-data yang ditemukan di lapangan, dan selanjutnya diuji melalui pengumpulan data yang terus menerus. Bila pola-pola yang ditemukan telah didukung oleh data selama penelitian, maka pola tersebut menjadi pola yang baku yang tidak lagi berubah. Pola tersebut selanjutnya didisplaykan pada laporan akhir penelitian.

6. Verifikasi atau kesimpulan (*Conclusion Drawing / verification*)

Conclusion Drawing/verification adalah penarikan kesimpulan dan verifikasi. Kesimpulan awal yang dikemukakan masih bersifat sementara, dan akan berubah bila tidak ditemukan bukti-bukti yang kuat yang mendukung pada tahap pengumpulan data berikutnya. Namun bila kesimpulan memang telah didukung oleh bukti-bukti yang valid dan konsisten saat peneliti kembali ke lapangan mengumpulkan data, maka kesimpulan yang dikemukakan merupakan kesimpulan yang kredibel (dapat dipercaya).

Kesimpulan dalam penelitian kualitatif mungkin dapat menjawab rumusan masalah yang dirumuskan sejak awal, tetapi mungkin juga tidak, karena masalah dan rumusan masalah dalam penelitian kualitatif masih bersifat sementara dan akan berkembang setelah penelitian berada di lapangan. Kesimpulan dalam penelitian kualitatif adalah temuan baru berupa deskripsi atau gambaran suatu obyek yang sebelumnya masih belum jelas, sehingga setelah diteliti menjadi jelas.

H. Pengujian Keabsahan Data

Pengujian keabsahan data merupakan tahap untuk membuktikan bahwa metode penelitian kualitatif bersifat ilmiah.¹¹ Teknik pengujian keabsahan data pada metode penelitian kualitatif di antaranya, yaitu: uji kredibilitas, uji transferabilitas, uji depandabilitas, dan uji konfirmabilitas.

1. Uji Kredibilitas (Credibility)

Uji kredibilitas dilakukan untuk memastikan bahwa data yang dikumpulkan dapat dianggap kredibel. Hal ini dapat terjadi apabila terdapat kesesuaian antara apa yang dilaporkan oleh peneliti dengan realitas yang terjadi pada objek penelitian. Jika terdapat kekurangan pada objek penelitian di lapangan, peneliti akan menggali kekurangan tersebut secara lebih rinci. Uji kredibilitas data dalam penelitian kualitatif melibatkan beberapa langkah, seperti perpanjangan pengamatan, triangulasi, peningkatan ketekunan, penggunaan referensi, analisis kasus negatif, dan member check.

2. Uji Transferabilitas (Transferability)

Dalam penelitian kualitatif, transferabilitas nilai tergantung pada kemampuan pembaca untuk menerapkan hasil penelitian dalam konteks dan situasi sosial yang berbeda. Hasil penelitian akan memiliki transferabilitas yang tinggi jika dapat dipahami dengan jelas dan dapat diterapkan di konteks penelitian tersebut.¹²

¹¹ Arnild Augina Mekarisce, "Teknik Pemeriksaan Keabsahan Data pada Penelitian Kualitatif di Bidang Kesehatan Masyarakat", *Jurnal Ilmiah Kesehatan Masyarakat* 12, no. 3 (2020): h. 147.

¹² Afiyanti Y, "Validitas dan Reliabilitas dalam Penelitian Kualitatif", *Jurnal Keperawatan Indonesia* 12, no. 2 (2008): h. 137

3. Uji Dependabilitas (Dependability)

Hasil penelitian dianggap *dependable* jika peneliti dapat menghasilkan bukti yang menunjukkan bahwa penelitian tersebut dilakukan dengan proses yang nyata.¹³ Pemeriksaan dependabilitas dilakukan melalui audit terhadap keseluruhan rangkaian proses penelitian, baik oleh auditor independen maupun pembimbing penelitian. Hasil penelitian dapat dipertanyakan jika peneliti tidak memiliki catatan yang memadai mengenai aktivitas lapangan yang dilakukan selama menjalankan proses penelitian.

4. Uji Konfirmabilitas (Confirmability)

Konfirmabilitas dalam penelitian kualitatif merujuk pada konsep intersubjektivitas atau (transparansi). Proses penilaian konfirmabilitas melibatkan mengungkapkan seluruh proses dan elemen penelitian kepada pihak lain untuk mendapatkan penilaian dan persetujuan atas hasil penelitian tersebut.¹⁴ Konfirmabilitas merupakan proses untuk menguji keabsahan data melalui kriteria pemeriksaan, yang merupakan langkah-langkah untuk mengonfirmasi hasil temuan penelitian. Konfirmasi dapat dilakukan dengan cara mencerminkan hasil temuan penelitian dalam jurnal, berkonsultasi dengan ahli, melakukan peer review, atau menyampaikan hasil temuan dalam sebuah konferensi guna mendapatkan kritik atau masukan yang dapat digunakan untuk memperbaiki hasil temuan sesuai dengan bidang penelitian.

Berdasarkan penjelasan di atas, teknik pengujian keabsahan

¹³ Sugiyono, *Metode Penelitian Kualitatif: Untuk Penelitian yang Bersifat: Eksploratif, Interpretif, Interaktif, dan Konstruktif*, h. 364

¹⁴ Afiyanti Y, h. 138.

data yang dianggap relevan dengan penelitian ini adalah uji kredibilitas. Peneliti akan melakukan perpanjangan pengamatan, triangulasi, meningkatkan ketekunan, menggunakan bahan referensi, analisis kasus negatif, serta member check. Strategi pelayanan terhadap jamaah haji lansia yang diterapkan Kementerian Agama Kota Ternate di lapangan akan dilaporkan atau diinformasikan sesuai dengan kejadian yang sebenarnya.



BAB IV

HASIL PENELITIAN DAN PEMBAHASAN

A. Bentuk Pelayanan pada Jamaah Haji Lansia di Kementerian Agama Kota Ternate

Kementerian Agama Kota Ternate merupakan instansi pemerintah yang mengurus segala permasalahan keagamaan di Kota Ternate termasuk permasalahan haji. Selalu ada hal menarik dari penyelenggaraan Haji terlebih lagi penyelenggaraan Haji pasca Covid-19, adanya penumpukkan keberangkatan sehingga semakin lama pula daftar tunggu keberangkatan haji, yang paling merasakan dampak dari daftar tunggu tersebut adalah jamaah haji lansia, itulah sebabnya pemerintah Indonesia menyampaikan penyelenggaraan Haji tahun 2024 sebagai “haji ramah lansia” dan yang memegang tanggung jawab dalam pelayanan tersebut yaitu Kementerian Agama dan petugas haji yang telah terpilih. Lansia bukan suatu penyakit, namun tahap lanjut dari suatu proses kehidupan yang ditandai dengan penurunan kemampuan tubuh untuk beradaptasi dengan lingkungan yang baru dan tentu membutuhkan perhatian khusus dalam melayaninya. Ada beberapa pendapat mengenai pengelompokan umur, menurut Kemenag RI berdasarkan UU No.13 Tahun 1998 usia lanjut berumur 60 tahun keatas, menurut Kemensos RI usia lanjut berumur 70 tahun keatas dan menurut WHO usia lanjut berumur 60 tahun keatas. Berdasarkan ketiga data tersebut peneliti mengambil pengelompokan usia sesuai dengan Kemenag RI dan WHO yaitu lansia berumur 60 tahun keatas.

Berdasarkan data jamaah haji lansia tahun 2024 terdapat 8 jamaah haji lansia yang terdaftar namun hanya 2 jamaah haji lansia sampai pada tahap pelunasan hingga keberangkatan, 6 diantaranya tidak sampai pada

tahap pelunasan dengan alasan memiliki penyakit kritis hingga tidak memenuhi syarat istita'a, ada pula yang memiliki penyakit pikun yang parah sehingga pihak keluarga mengurungkan keberangkatannya yang diiringi oleh penjelasan dari Muhammad Sadik selaku Staf Penyelenggara Haji dan Umrah, beliau mengatakan:

Sebenarnya terdapat 8 jamaah haji lansia yang melakukan pendaftaran, namun hanya 2 jamaah haji lansia yang berhasil hingga pendaftaran jamaah haji lansia yang tertua berumur 82 tahun atas nama Djaenab Anwar Puasa alamat Kelurahan Tanah Tinggi, Kecamatan Ternate Selatan, sehari setelah jamaah haji tiba di kediamannya beliau berpulang ke rahmatullah¹

Pada dasarnya pelayanan yang diberikan oleh Kantor Kementerian Agama Kota Ternate sama bagi seluruh jamaah haji baik lansia maupun non lansia, namun pada jamaah haji lansia diberikan perhatian khusus dalam proses pelayanannya mengingat kondisi dari lansia tersebut. Kepala Kementerian Agama Kota Ternate, Salmin Abd. Kadir, menyampaikan bahwa:

Tentu terdapat pelayanan yang agak berbeda bagi calon jamaah haji lansia dan non lansia, pihak Kemenag berupaya memberikan pelayanan terbaik bagi seluruh jamaah tidak memandang usia, namun bagi lansia terdapat pelayanan khusus dari beberapa jenis pelayanan diantaranya, pelayanan administrasi dan pelayanan manasik.²

Adapun bentuk pelayanan ibadah haji yang dilaksanakan oleh Kantor Kementreian Agama Kota Ternate diantaranya :

1. Pelayanan Administrasi

Pelayanan awal yang diberikan oleh Kementerian Agama Kota Ternate yaitu pelayanan administrasi. Karna pelayanan administrasi adalah pelayanan awal bagi calon jamaah haji maka Kementerian Agama Kota Ternate memastikan berjalan dengan baik dengan memberikan penjelasan

¹ Muhammad Sadik (43 Tahun), Staf Penyelenggara Haji dan Umrah, *Wawancara*, di Kantor Kementerian Agama Kota Ternate, Pada tanggal 8 Juli 2024

² Salmin Abd. Kadir (58 Tahun), Kepala Kementerian Agama Kota Ternate, *Wawancara*, di Kantor Kementerian Agama Kota Ternate, Pada Tanggal 01 Juli 2024.

serta arahan yang jelas terutama pada jamaah haji lansia. Hal ini disampaikan oleh Muhammad Sadik :

Kami memberikan informasi yang jelas kepada jamaah haji lansia saat melakukan pendaftaran dan melengkapi berkas administrasi, dan bagi jamaah yang merasa kurang jelas kami selalu sedia memberikan informasi kembali³

Pelayanan administrasi bagi calon jamaah haji didalamnya termasuk verifikasi dokumen, pembuatan jadwal keberangkatan, serta pemrosesan pembayaran dan biaya haji. Administrasi yang efektif membantu memastikan bahwa semua calon jamaah terdaftar dengan benar dan mendapatkan informasi yang jelas mengenai jadwal dan persyaratan.

Pelayanan administrasi pada Kantor Kementerian Agama Kota Ternate dapat dilakukan secara offline maupun online, calon jamaah haji dapat mendaftar setiap hari kerja setiap Senin – Jumat dimulai pada pukul 08:00 – 16:00 WIB. Pada proses pendaftaran tidak terdapat perbedaan yang signifikan dalam persyaratan, alur, maupun prosedur dalam pendaftaran haji antara jamaah lansia dengan jamaah yang lainnya. Namun peneliti mendapat informasi saat melakukan wawancara dengan Kepala Seksi Penyelenggara Haji dan Umrah pada Kantor Kementerian Agama Kota Ternate bahwa:

Bagi Jamaah Haji Lanjut Usia yang datang ke kantor harus ditemani oleh keluarganya namun jika terdapat lansia yang berhalangan hadir maka mendapatkan keringanan jika terdapat ketidaklengkapan dokumen maka pihak Kementerian Agama akan mendatangi langsung alamat jamaah, hal ini bertujuan untuk memudahkan jamaah haji dalam melengkapi keperluan dokumen yang dibutuhkan, kami menyebutnya pelayanan *door to door*.⁴

Hal serupa disampaikan oleh Salmin Abd. Kadir:

Kementerian Agama Kota Ternate sangat mempermudah jamaah haji terutama jamaah haji lanjut usia dalam pelayanan administrasi, *door to door* yang dilakukan bagian seksi haji dimana kami mendatangi

³ Muhammad Sadik (43 Tahun), Staf Penyelenggara Haji dan Umrah, *Wawancara*, di Kantor Kementerian Agama Kota Ternate, Pada tanggal 8 Juli 2024

⁴ Nurmala Basta Salmin (56 Tahun), Kepala Seksi PHU, *Wawancara*, di Kantor Kementerian Agama Kota Ternate, Pada Tanggal 08 Juli 2024

setiap rumah agar melengkapi dokumen seperti *scan* sidik jari dan mempermudah jamaah yang telah lanjut usia dan tidak mampu lagi mendatangi kantor⁵

Bagi jamaah haji lansia yang melakukan administrasi di kantor tidak dianjurkan untuk pergi sendiri melainkan terdapat pendamping yang dapat membantu pihak kementerian agama Kota Ternate untuk menyalurkan informasi apa saja yang harus dilengkapi untuk kebutuhan kelengkapan berkas maupun informasi tambahan lainnya bagi jamaah haji. Dan bagi jamaah haji lansia yang berkendala ke kantor diberikan keringanan oleh pihak Kementerian Agama Kota Ternate mendatangi rumah jamaah haji lansia tersebut. Penjelasan tersebut didukung oleh hasil wawancara yang dilakukan peneliti kepada salah satu jamaah haji lansia, Jamilah Abbas mengatakan:

Ya benar, saya sangat terbantu oleh pihak kementerian agama kota ternate saat melengkapi berkas, saat itu saya kurang enak badan dan sudah beberapa hari saya tidak bisa keluar rumah, kemudian pihak kemenag menghubungi anak saya dan bersedia mendatangi rumah saya untuk melengkapi beberapa berkas serta melakukan *scan* sidik jari, jadi saya sudah tidak perlu lagi ke kantor dan bisa tetap beristirahat.⁶

Jadi bagi jamaah haji yang pada saat mendaftar sudah memasuki usia lanjut yang sudah tidak kuat lagi mendatangi kantor untuk melakukan pelunasan maupun melengkapi administrasi yang telah ditentukan maka dari pihak Kementerian Agama Kota Ternate mendatangi langsung alamat rumah jamaah tersebut dan membantunya dalam melengkapi berkas sehingga sangat mempermudah calon jamaah haji yang sudah lanjut usia. Kementerian Agama Kota Ternate juga terus memberikan informasi terkini kepada jamaah haji lansia maupun keluarga yang mendampingi.

2. Pelayanan Manasik Haji

⁵ Salmin Abd. Kadir (58 Tahun), Kepala Kementerian Agama Kota Ternate, *Wawancara*, di Kantor Kementerian Agama Kota Ternate, Pada Tanggal 01 Juli 2024

⁶ Jamillah Abbas (67 Tahun), Jamaah Lanjut Usia, *Wawancara* di Jl. Jati, Kota Ternate, Pada Tanggal 08 Juli 2024

Karna manasik haji merupakan bekal awal yang diberikan agar dapat menunaikan ibadah haji ke tanah suci sesuai dengan tuntunan syariat Islam. Untuk mempermudah informasi dan koordinasi jamaah, maka pelaksanaan pelatihan bimbingan manasik haji di Kementerian Agama itu disebarkan ke seluruh daerah, bahkan sampai ke daerah terdekat domisili calon jamaah haji, Pelatihan bimbingan manasik haji tersebut mencakup panduan perjalanan haji, bimbingan kesehatan dalam pelaksanaan ibadah haji, tata cara pelaksanaan ibadah haji, bimbingan manasik haji mengenai tawaf dan sa i, wukuf di Arafah dan praktiknya, mengenai mabit di Muzdalifah dan Mina, melontar jumroh, tawaf ifada dan tawaf wada, serta praktek lapangan bimbingan manasik haji kepada para calon jamaah. Dalam proses pelatihan manasik seluruh jamaah memiliki hak yang sama dalam mendapatkan informasi maupun pelayanan baik lanjut usia atau non lanjut usia,. Hal ini pun disampaikan oleh Muhammad Sadik bahwa:

Semua jamaah mendapat perhatian yang sama saat manasik hanya saja kita ketahui bersama seorang lanjut usia memiliki banyak keterbatasan baik secara fisik maupun psikologis oleh karna itu lebih diberikan perhatian khusus dan itu merupakan tugas kami untuk sabar menuntun jamaah haji yang lanjut usia.⁷

Upaya meningkatkan jamaah haji yang mandiri serta mampu melaksanakan berbagai ketentuan Ibadah secara sempurna dan Peripurna untuk memperoleh haji yang mabrur, telah dilaksanakan kegiatan pembinaan manasik mandiri selama 6 bulan lamanya. Sementara Pembinaan Bimbingan Massal dan Pemantapan selama 10 hari secara serentak diseluruh Indonesia. 8 hari dilakukan pada tingkat kecamatan berdasarkan zonasi wilayah Kecamatan dan 2 hari dilakukan di Kota Ternate. Sebelum dilakukan pemantapan dan bimbingan massal oleh Kementerian Agama Kota Ternate

⁷ Muhammad Sadik (43 tahun) Staf PHU, *Wawancara*, di Kantor Kementerian Agama Kota Ternate, Pada Tanggal 08 Juli 2024

disela-sela bimbingan tingkat kecamatan satu hari sebelum penutupan rangkaian manasik tingkat kecamatan, atas inisiasi jamaah untuk menambah gambaran pelaksanaan haji dan umrah secara sempurna melalui gagasan para jamaah dilaksanakan napak tilas haji dan umrah melalui simulasi pelaksanaan haji dan umrah dengan menentukan tempat dan waktu pelaksanaan mendekati keadaan sesungguhnya sehingga memberikan gambaran kepada Jemaah haji Kota Ternate dalam pelaksanaannya nanti.⁸

Karna dalam manasik tidak hanya penyampaian materi damun melakukan juga beberapa praktik, maka dalam memberikan pelayanan terhadap jamaah haji lansia Kementerian Agama Kota Ternate mendampingi satu persatu dan menjelaskan kembali hal-hal yang telah disampaikan oleh pemateri manasik, pihak Kementerian Agama Kota Ternate juga dengan sabar menjawab pertanyaan dari jamaah lansia bahkan memperagakan gerakan-gerakan yang kurang dipahami mengingat pendengaran dan daya tangkap mereka menurun dikarenakan faktor usia. Tak hanya itu Kementerian Agama Kota Ternate selalu siap sedia menyiapkan kursi roda jika dibutuhkan, dikarenakan jamaah haji lansia mudah lelah . Pernyataan tersebut didukung oleh perkataan Hanifatul Muslimah selaku pegawai kementerian Agama yang juga terpilih sebagai petugas haji daerah :

Saat melayani jamaah haji lansia kami selaku petugas haji, kami memposisikan mereka sebagai orang tua kami sendiri sehingga dalam melayani mereka kami sepenuh hati, tidak setengah-setengah. Kami juga menanyakan kembali kepada jamaah haji lansia untuk memastikan mereka mendapatkan informasi dengan baik. Dan jika ada yang kurang dipahami kami selalu bersedia menjelaskan ulang⁹

⁸ Muhammad Sadik (43 Tahun), Staf Penyelenggara Haji dan Umrah, *Wawancara*, di Kantor Kementerian Agama Kota Ternate, Pada tanggal 8 Juli 2024

⁹ Hanifatul Muslimah M. Ali (42 tahun) Petugas Haji Daerah, *Wawancara*, di Kantor Kementerian Agama Kota Ternate, Pada Tanggal 08 Juli 2024

Selain pernyataan dari petugas haji, pernyataan tersebut didukung oleh pernyataan salah satu jamaah haji lansia dari hasil wawancara yang dilakukan oleh peneliti, Jamillah Abbas mengatakan:

Saya betul-betul merasakan pendampingan dari Kementerian Agama Kota Ternate dan petugas-petugas haji, mereka sangat memperhatikan lansia seperti saya, setiap selesai penyampaian materi mereka akan kembali bertanya kepada saya untuk memastikan saya mendengarnya dan memahaminya dengan baik atau belum, mereka juga dengan sabar menanggapi pertanyaan yang saya berikan bahkan ada salah satu gerakan yang tidak kelihatan mereka bersedia mencontohkan untuk saya¹⁰

Upaya pelayanan manasik yang dilakukan oleh Kementerian Agama Kota Ternate membantu jamaah haji lansia mendapatkan informasi berupa materi maupun praktik, pelayanan yang dilakukan juga mempermudah lansia agar ibadah yang akan dilaksanakan berjalan dengan baik dan nyaman.

3. Pelayanan Kesehatan

Mengingat bahwa sebagian ritualitas Ibadah Haji adalah Ibadah fisik atau jasmani, maka kesehatan fisik atau jasmani merupakan salah satu faktor penentu dalam keberhasilan pelaksanaan ibadah haji. Terdapat beberapa pelayanan kesehatan yang diberikan oleh Kementerian Agama Kota Ternate kepada jamaah haji lansia:

- a. Pemeriksaan Kesehatan Pra-Keberangkatan. Sebelum berangkat ke Tanah Suci, jamaah haji lansia menjalani pemeriksaan kesehatan untuk memastikan bahwa mereka fit untuk melakukan perjalanan haji. Pemeriksaan ini meliputi cek kondisi medis umum, vaksinasi, dan penilaian risiko kesehatan.
- b. Pendampingan Kesehatan. Selama berada di Tanah Suci, jamaah haji lansia sering kali mendapatkan pendampingan dari petugas kesehatan atau tenaga medis khusus. Mereka juga dapat ditemani oleh petugas

¹⁰ Jamillah Abbas (67 Tahun), Jamaah Lanjut Usia, *Wawancara* di Jl. Jati, Kota Ternate, Pada Tanggal 08 Juli 2024

pembimbing haji yang membantu mengatur kegiatan mereka agar sesuai dengan kondisi kesehatan mereka.

- c. Fasilitas Kesehatan di Tanah Suci, Kementerian Agama bekerja sama dengan pihak-pihak terkait untuk menyediakan fasilitas kesehatan di lokasi-lokasi strategis seperti Mekkah, Madinah, dan Arafah. Fasilitas ini meliputi klinik kesehatan dan rumah sakit yang siap memberikan penanganan medis jika diperlukan.
- d. Obat-obatan dan Perawatan, Jamaah haji lansia diberikan akses ke obat-obatan yang diperlukan dan perawatan medis yang sesuai. Mereka juga bisa mendapatkan bantuan dalam pengelolaan kondisi medis kronis yang mungkin mereka miliki.
- e. Pelayanan Darurat. Dalam kasus darurat medis, ada prosedur yang ditetapkan untuk membawa jamaah haji lansia ke fasilitas kesehatan terdekat atau rumah sakit untuk mendapatkan perawatan yang diperlukan.
- f. Edukasi dan Informasi. Jamaah haji lansia biasanya mendapatkan informasi dan edukasi mengenai bagaimana menjaga kesehatan mereka selama di Tanah Suci, termasuk tips untuk mengatasi masalah kesehatan umum yang mungkin terjadi.
- g. Koordinasi dengan Keluarga. Kementerian Agama Kota Ternate juga berupaya untuk menjaga komunikasi antara jamaah haji lansia dan keluarga mereka di tanah air, untuk memastikan adanya dukungan dan informasi yang tepat.¹¹

Kami sebagai petugas daerah selalu memastikan jamaah haji lansia mendapat pelayanan haji yang baik dikarenakan mereka terlalu renta, mudah terserang penyakit maupun penyakit bawaan yang bisa kambuh kapan saja,

¹¹ Hanifatul Muslimah M. Ali (42 tahun) Petugas Haji Daerah, *Wawancara*, di Kantor Kementerian Agama Kota Ternate, Pada Tanggal 08 Juli 2024

jadi kami sebagai petugas haji akan merawat dan menjaga mereka sebaik dan sebisa kami.¹²

Seperti penjelasan yang telah disampaikan oleh Hanifatul Muslimah sebagai petugas Haji mengenai upaya pelayanan kesehatan yang diberikan kepada Jamaah Haji Lansia , Kepala Kementerian Agama Kota Ternate juga menyampaikan:

Kami dari pihak kemenag telah memastikan seluruh jamaah haji wajib mendapatkan pelayanan kesehatan yang layak terutama pada lansia, seperti yang kita ketahui lansia memiliki banyak gangguan kesehatan demikian kami akan melayani agar seluruh lansia mendapatkan pelayanan kesehatan.¹³

Kementerian Agama Kota Ternate dibantu oleh Dinas Kesehatan Kota Ternate untuk melayani jamaah haji, yang diawali dengan pemeriksaan kesehatan untuk setiap jamaah mendapatkan status istita'ah sebagai syarat pelunasan yang dilaksanakan oleh tim kesehatan haji Kota Ternate yang dikordinir langsung oleh Kementerian Agama Kota Ternate, kemudian dilanjutkan dengan pemeriksaan tahap kedua yang disertai dengan faksinasi menangitis pada saat menjelang keberangkatan ke embarkasi Makassar. Dan selanjutnya pemeriksaan tahap ketiga akan dilaksanakan oleh tim kesehatan haji embarkasi pada saat jamaah haji berada di Asrama Haji Sudiang Makassar, yaitu sehari sebelum berangkat menuju Madinah dan Jeddah.

Upaya pelayanan kesehatan bagi jamaah haji lansia oleh Kementerian Agama Kota Ternate juga yaitu bagi jamaah haji lansia yang tidak bisa mengikuti pengecekan kesehatan secara langsung yang diselenggarakan langsung oleh Dinkes dengan alasan yang masuk akal dan dapat diterima maka Kementerian Agama Kota Ternate mengirim petugas kesehatan untuk melakukan pengecekan Kesehatan hingga vaksin maningitis dirumah.

¹² Hanifatul Muslimah M. Ali (42 tahun) Petugas Haji Daerah, *Wawancara*, di Kantor Kementerian Agama Kota Ternate, Pada Tanggal 08 Juli 2024

¹³ Salmin Abd. Kadir (58 Tahun), Kepala Kementerian Agama Kota Ternate, *Wawancara*, di Kantor Kementerian Agama Kota Ternate, Pada Tanggal 01 Juli 2024

Penjeleasan tersebut didukung oleh perkataan jamaah haji lansia, Jamillah Abbas mengatakan:

Pada saat pengecekan kesehatan Alhamdulillah saya diberikan kekuatan sehingga bisa melakukan secara langsung sesuai prosedur dan Kementerian Agama Kota Ternate bersama petugas kesehatan selalu mendampingi saya, namun pada saat itu salah satu jamaah juga yang kebetulan saya mengenalnya dikarenakan keluarga tetangga saya, beliau melakukan pengecekan kesehatan dirumah yang didatangi langsung oleh petugas kesehatan atas arahan Kementerian Agama Kota Ternate, itu terjadi karena seminggu sebelum pelaksanaan tes kesehatan pihak keluarga telah melapor kondisi fisiknya tidak bisa lama duduk untuk mengantri antrian giliran mengingat umurnya kalau tidak salah sudah 80 tahun yang kemudian diberikan kemudahan seperti itu oleh Kementerian Agama Kota Ternate.¹⁴

Pelayanan ini bertujuan untuk memastikan bahwa jamaah haji lansia dapat menjalankan ibadah haji dengan nyaman dan aman, mengingat usia mereka yang lebih tua dan potensi risiko kesehatan yang lebih tinggi.

B. Kendala Pelayanan Terhadap Jamaah Haji Lansia Di Kementerian Agama Kota Ternate

Meskipun penyelenggaraan ibadah haji tiap tahunnya terus menunjukkan peningkatan secara keseluruhan, hal tersebut tentu tidak akan terlepas dari berbagai kendala pelayanan yang harus dihadapi. Hal ini menjadi tanggung jawab yang harus dapat diselesaikan karena menjadi salah satu penentu berhasil atau tidaknya suatu proses pelayanan. Berdasarkan hasil wawancara yang peneliti lakukan di Kantor Kementerian Agama Kota Ternate mengenai kendala yang harus dihadapi pada saat pelayanan kepada jamaah lansia meliputi:

1. Kesehatan dan Kondisi Fisik

Kesehatan dan kondisi fisik jamaah haji lanjut usia (lansia) merupakan faktor penting yang mempengaruhi kelancaran dan keselamatan mereka. Hal ini perlu diperhatikan sejak sebelum keberangkatan hingga kembali ke

¹⁴ Jamillah Abbas (67 Tahun), Jamaah Lanjut Usia, *Wawancara* di Jl. Jati, Kota Ternate, Pada Tanggal 08 Juli 2024

Tanah Air, Nurmala Basta mengatakan:

Keterbatasan kondisi fisik yang dimiliki jamaah haji lansia beragam, namun yang paling sering ditemui yaitu penurunan kemampuan otot sehingga harus memakai kursi roda dalam menjalankan ibadah haji selama ditanah suci. Penyakit bawaan lainnya tak kalah prihatin sehingga kami harus selalu sedia dalam menyediakan obat yang dibutuhkan mereka, selain itu yang paling penting kesabaran untuk mengingatkan mereka rutin mengonsumsi obat sesuai aturan.¹⁵

Jamaah Haji Lansia memiliki penurunan kondisi fisik yang mudah merasa lelah sehingga Kementerian Agama Kota Ternate yang telah bekerjasama dengan para petugas haji memberikan solusi untuk selalu menyediakan kursi roda yang akan sangat membantu mendukung kelancaran jamaah haji lansia dalam melakukan ibadah. Selain kondisi fisik masalah kesehatan juga menjadi kendala, Hal ini disampaikan oleh Hanifatul Muslimah selaku petugas haji daerah yang turut melayani jamaah hingga ke Tanah Suci, beliau mengatakan:

Saat melayani jamaah haji lansia kami selalu memastikan kondisi kesehatan jamaah tersebut dan selalu mengingatkannya untuk membawa obat jaga-jaga jika penyakitnya kambuh. Hal ini kami lakukan ke semua jamaah lansia terutama pada jamaah yang paling tertua dimana memiliki penyakit hipertensi dan jantung.¹⁶

Kendala kesehatan jamaah haji lansia yang dihadapi Kementerian Agama Kota Ternate yaitu kondisi medis kronis seperti hipertensi dan penyakit jantung oleh salah satu jamaah haji lansia yang telah berumur 82 tahun dimana memerlukan perawatan khusus dan terus diperhatikan kondisi jamaah tersebut agar tidak menurun, suhu yang sangat panas di Arab Saudi juga dapat memperburuk kondisi kesehatan lansia dan menyebabkan masalah seperti dehidrasi.

¹⁵ Nurmala Basta Salmin (56 Tahun), Kepala Seksi PHU, *Wawancara*, di Kantor Kementerian Agama Kota Ternate, Pada Tanggal 08 Juli 2024

¹⁶ Hanifatul Muslimah M. Ali (42 tahun) Petugas Haji Daerah, *Wawancara*, di Kantor Kementerian Agama Kota Ternate, Pada Tanggal 08 Juli 2024

Kesehatan dan kondisi fisik perlu diperhatikan dikarenakan kegiatan haji yang intensif, seperti tawaf, sa'i, dan wukuf, dapat menyebabkan kelelahan atau masalah mobilitas bagi jamaah lansia. Pergerakan antara tempat-tempat ibadah dapat menjadi tantangan bagi jamaah lansia, terutama dengan transportasi yang mungkin tidak selalu nyaman atau efisien.

2. Keterbatasan Komunikasi dan Gagap Teknologi

Keterbatasan bahasa jamaah lansia menjadi kesulitan dalam berkomunikasi. Salah satu faktor juga dikarenakan lansia mengalami penurunan kemampuan pendengaran dan penglihatan, yang dapat menghambat komunikasi efektif dengan petugas haji atau sesama jamaah. Bahasa atau dialek yang digunakan selama ibadah haji berbeda dari bahasa sehari-hari mereka, yang bisa menambah kesulitan dalam memahami petunjuk atau informasi. Hanifatul Muslimah menyampaikan:

Saat berkomunikasi oleh jamaah haji yang lansia dikarenakan harus menggunakan volume suara yang agak besar dan juga harus sering mengulangi bacaan-bacaan talbiyah bahkan tak jarang kami memakai bahasa daerah untuk membantu mereka dalam memahami informasi yang disampaikan dikarenakan ada beberapa lansia yang sangat lambat memahami bacaan bahasa arab, itulah kekurangan dari lansia keterbatasan komunikasi dan bahasa.¹⁷

Dimana komunikasi yang menjadi pengantar utama dua lawan bicara bisa saling bertukar informasi dan disitulah letak kendala dari jamaah haji lansia. Kemampuan bahasa jamaah haji lansia yang kurang sehingga menyebabkan keterbatasan dalam berkomunikasi, tentu itu menjadi hal penting dalam memberikan pelayanan namun bisa diatasi oleh Kementerian Agama Kota Ternate dengan cara memberikan penjelasan secara berulang bahkan membantu menerjemahkan ke bahasa daerah informasi yang akan disampaikan. Dikarenakan beberapa lansia mengalami penurunan kognitif

¹⁷ Hanifatul Muslimah M. Ali (42 tahun) Petugas Haji Daerah, *Wawancara*, di Kantor Kementerian Agama Kota Ternate, Pada Tanggal 08 Juli 2024

yang dapat mempengaruhi kemampuan mereka untuk memproses dan memahami informasi dengan cepat.

Selain keterbatasan komunikasi, gagap teknologi juga termasuk dalam kendala bagi lansia sering kali tidak terbiasa dengan perangkat teknologi terbaru seperti *smartphone*, aplikasi, atau sistem informasi digital yang sering digunakan untuk pendaftaran atau informasi haji. Aplikasi yang digunakan untuk informasi haji, navigasi, atau pendaftaran tampak rumit dan membingungkan bagi lansia yang tidak terbiasa dengan teknologi.

Pernyataan tersebut didukung oleh penyampaian dari Nurmala Basta:

Seperti yang kita ketahui bersama banyak lansia yang tidak update atau susah memahami dalam penggunaan teknologi, sedangkan zaman sekarang semua serba canggih, serba teknologi sehingga untuk memahami jamaah haji lansia akan penggunaan aplikasi untuk haji harus lebih sabar dalam menyampaikannya, belum lagi jika mereka tidak paham dan kami yang harus turun langsung untuk mendampingi sekalipun begitu kami telah melakukan pendampingan semaksimal mungkin, yang paling sering terjadi saat jamaah kesasar dan tidak bisa dihubungi.¹⁸

Gagap teknologi bagi seorang lansia itu adalah hal yang lumrah, namun bisa menjadi kendala hidup di zaman canggih serba instan dimana banyak informasi yang bisa ditemukan melalui *gadget*, Kendala tersebut bisa diatasi oleh Kementerian Agama Kota Ternate dengan mendampingi secara langsung jamaah haji lansia yang tidak paham hingga paham bahkan turut langsung untuk menerapkannya.

Berdasarkan hasil penelitian yang dilakukan, kendala pelayanan Kementerian Agama Kota Ternate terhadap jamaah haji lansia yaitu kesehatan dan kondisi fisik, jamaah haji lansia memiliki penurunan kondisi fisik dan masalah kesehatan perlu pendampingan yang optimal agar kondisi jamaah tetap terjaga. Kendala selanjutnya keterbatasan komunikasi dan kondisi fisik, sudah tidak asing lagi ditemui bagi seorang lansia mengalami keterbatasan tersebut sehingga membutuhkan bantuan dan arahan yang

¹⁸ Nurmala Basta Salmin (56 Tahun), Kepala Seksi PHU, *Wawancara*, di Kantor Kementerian Agama Kota Ternate, Pada Tanggal 08 Juli 2024

jelas dalam menyampaikan informasi.

Mengatasi kendala-kendala ini memerlukan perencanaan dan koordinasi yang baik antara Kementerian Agama Kota Ternate, petugas haji, dan pihak-pihak terkait di Tanah Suci. Dengan upaya yang berkelanjutan dan perbaikan berkelanjutan, diharapkan pelaksanaan ibadah haji bagi jamaah lansia dapat dilakukan dengan lebih aman dan nyaman.

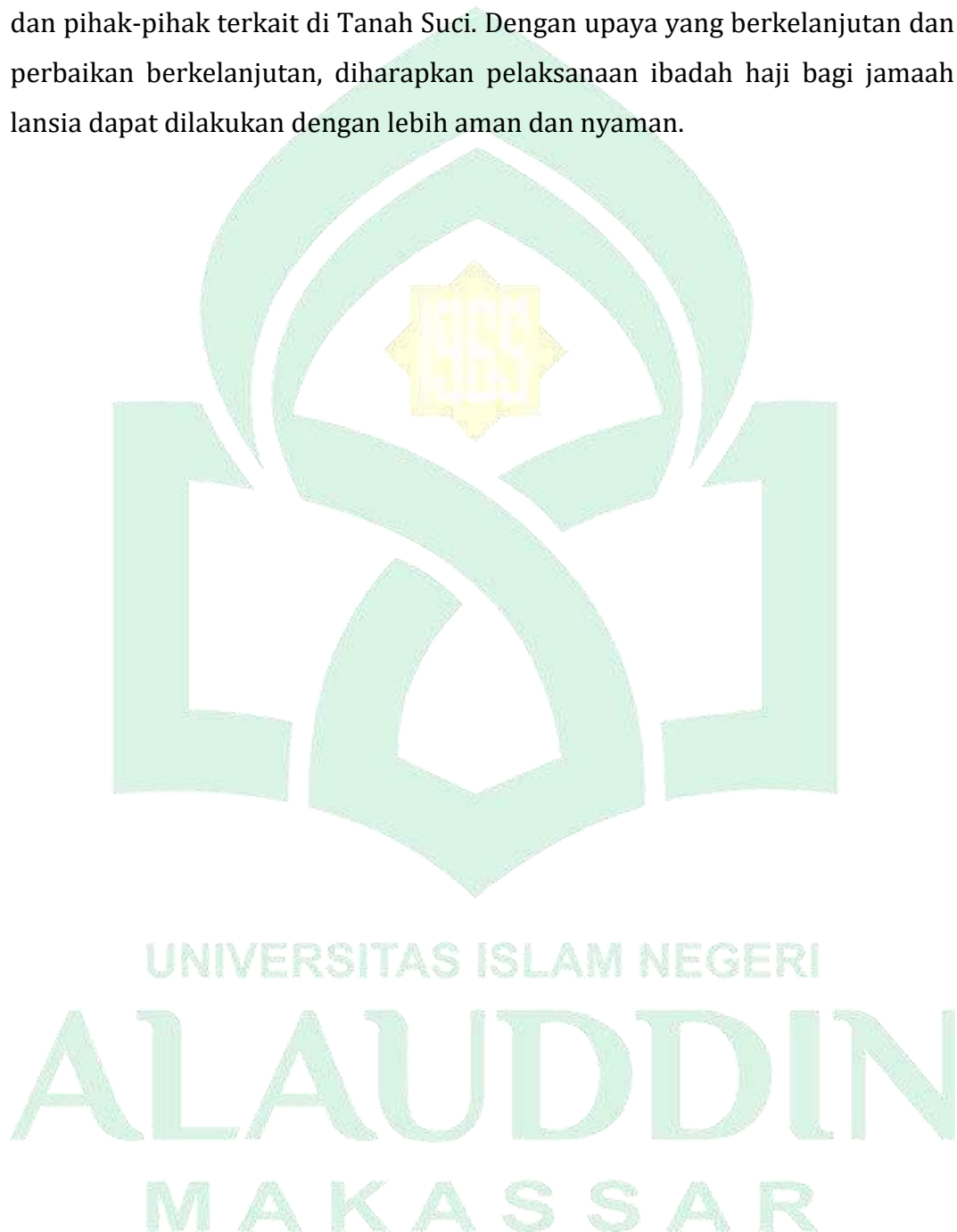

BAB V

PENUTUP

A. Kesimpulan

Berdasarkan hasil penelitian yang dilakukan peneliti di Kantor Kementrian Agama Kota Ternate mengenai Strategi Pelayanan terhadap Jamaah Haji Lansia, maka penulis menyimpulkan sebagai berikut :

1. Bentuk pelayanan terhadap jamaah haji lansia di Kementerian Agama Kota Ternate terdapat beberapa diantaranya pelayanan administrasi yaitu melayani jamaah haji lansia dalam menyiapkan segala dokumen sebelum keberangkatan dengan cara *door to door*, selanjutnya pelayanan manasik yaitu pemberian bekal awal bagi jamaah haji lansia untuk memperoleh edukasi mengenai apa saja yang akan dilakukan sebelum berangkat hingga tiba kembali di tanah air, kemudian pelayanan kesehatan, jamaah haji lansia mendapat perhatian khusus mengingat keterbatasannya dan memiliki tingkat penyakit yang lebih tinggi, semua pelayanan yang dilakukan Kementerian Agama Kota Ternate dilakukan sepenuh hati seperti orang tua sendiri.
2. Kendala dalam pelaksanaan pelayanan terhadap jamaah haji lansia pada Kementerian Agama Kota Ternate yaitu kendala kesehatan dan kondisi fisik, jamaah haji lansia memiliki kondisi fisik yang semakin menurun dikarenakan faktor usia dan memiliki beberapa masalah kesehatan baik bawaan maupun yang mudah terkena sakit selain itu jamaah haji lansia memiliki kendala dalam keterbatasan komunikasi serta gagap teknologi, kendala seperti ini sering ditemui bagi seorang lansia , namun dengan zaman yang serba canggih Kementerian Agama sedikit mengalami kendala saat melayani jamaah haji lansia dikarenakan harus dituntun dengan baik dan diajari berulang kali hingga paham.

B. Implikasi Penelitian

Berdasarkan hasil penelitian tentang Strategi Pelayanan terhadap Jamaah Haji Lansia di Kementerian Agama Kota Ternate. Peneliti menuliskan implikasi penelitian berupa saran yang sekiranya bisa memberikan manfaat, yaitu:

1. Diharapkan Kementerian Agama Kota Ternate sebagai instansi pemerintah yang menjadi penyelenggara haji di Indonesia khususnya Kota Ternate untuk tetap mempertahankan usaha dalam memberikan pelayanan terhadap jamaah terutama jamaah haji lansia sebagai bentuk pengoptimalan pelayanan dan dapat menjadi bahan evaluasi serta menjadi bahan kepada calon jamaah haji lansia agar menjadi jamaah mandiri dan lebih mempersiapkan diri.
2. Hasil penelitian ini juga diharapkan dapat menjadi bahan pertimbangan pemerintah untuk tetap mengikuti standar operasional prosedur (SOP) dan memerhatikan kebutuhan jamaah lansia serta menjadi bahan pertimbangan bagi peneliti selanjutnya guna mengembangkan wawasan keilmuannya.

DAFTAR PUSTAKA

Al-Quranul Karim

Achmad dan Hanan Alatief Nidjam, *Manajemen Haji (Studi Kasus dan Telaah Implementasi Knowledge Workers)*. Jakarta: Nizam Press, 2004.

Afiyanti Y, "Validitas dan Reliabilitas dalam Penelitian Kualitatif". *Jurnal Keperawatan Indonesia* 12, no. 2 (2008):.

Aswardi, Ns. "Berhaji Dan Lansia", Kemenkes. <https://Ayosehat.Kemkes.Go.Id/Berhaji-Dan-Lansia#:~:Text=Menurut%20kamus%20besar%20bahasa%20indonesia,Perempuan%20melebihi%20usia%2060%20tahun>. 7 Juni 2023.

Al Munawar, Said Agil Husin . *Fikih Haji : Menuntun Jamaah Mencapai Haji Mabrur*. (Jakarta: Ciputat Press, 2003).

Creswell. Jhon W. *Pendekatan Kualitatif, Kuantitatif dan Mixed*. Yogyakarta: PustakaPelajarr 2012.

Danim, Sudarwan. *Menjadi Peneliti Kualitatif Rancangan Metodologi, Presentase, dan Publikasi Hasil Penelitian untuk Mahasiswa dan Penelitian Pemula Bidang Ilmu Sosial, Pendidikan dan Humaniora*. Bandung: Remaja Rosdakarya. cet. 1 2002.

Ensiklopedi Hukum Islam Jilid 2. Jakarta: PT. Ichtiar Baru Van Hoeve, 2006.

George A Stainer dan John Minner. *Manajemen Strategik*. Jakarta: Erlangga. Tanpa Tahun.

Huda, M. Masrur. *Syubhat Seputar Haji dan Umrah*. (Solo: Tinta Medina, 2012)

Intan Cahyani, Andi "Pelaksanaan haji melalui penerapan formal dalam peraturan haji di Indonesia." *El-Iqthisady: Jurnal Hukum Ekonomi Syariah* (2019)

Kasmir. *Manajemen Perbankan*. Jakarta. PT Raja Grafindo Persada. 2010.

Kasiram, Moh. *Metodologi Penelitian Kualitatif-Kuantitatif*. Malang: Tanpa Penerbit, 2010

Kementerian Agama Republik Indonesia, "Ini Kebijakan Kemenag yang Permudah Urusan Calon Jamaah Haji, kemenag.go.id. <https://kemenag.go.id/nasional/ini-kebijakan-kemenag-yang-permudah-urusan-calon-jamaah-haji-l7y5ru>.

Kementerian Agama RI Prov DKI Jakarta. Pendaftara Haji Reguler. Kemenag.go.id. <https://dki.kemenag.go.id/pendaftaran-haji-reguler>.

Kementrian Agama RI dan MUI, *Segala Hal Tentang Haji dan Umrah*, (Jakarta: Erlangga)

Mekarisce, Arnild Augina. "Teknik Pemeriksaan Keabsahan Data pada Penelitian Kualitatif di Bidang Kesehatan Masyarakat". *Jurnal Ilmiah Kesehatan Masyarakat* 12, no. 3 (2020).

Moenir, A.S. *Manajemen Pelayanan Umum di Indonesia*. Jakarta: Bumi Aksara. 2010.

- Moleong, Lexy. J. *Metodologi Penelitian Kualitatif*. Bandung: Remaja Rosdakarya, 2000.
- Muhimmah, Fatihatul Firda. "Analisis Strategi Pelayanan Jamaah Ibadah Haji dan Umrah Dalam Membangun Citra positif Pada PT. Ebad Al-Rahman Wisata Surabaya". *Skripsi*. Surabaya: UIN Sunan Ampel. 2018.
- Munawwir. Ahmad Warson. *Kamus Al-Munawwir Arab-Indonesia Terlengkap*. Surabaya: Pustaka Progressif, 2007.
- Nurlia, "Strategi Pelayanan Dengan Konsep Service Excellent", *Jurnal*.
- Notoatmodjo, Soekidjo. *Kesehatan Masyarakat Ilmu dan Seni*. Jakarta: Rineka Cipta. 2007.
- Noor, Muhammad "Haji dan Umrah." *Jurnal Humaniora Teknologi* 4.1 (2018).
- Philip, Kottler. *Marketing Management: Analisis Planning Implementation and Control Figh Edition*
- Purtiantini, "Kebutuhan Gizi pada Lansia". Kemenkes. [https://yankes.kemkes.go.id/view_artikel/2354/kebutuhan-gizi-pada-lansia#:~:text=Golongan%20Usia%20Lansia,\(old\)%2075%20%E2%80%93%2090%20tahun](https://yankes.kemkes.go.id/view_artikel/2354/kebutuhan-gizi-pada-lansia#:~:text=Golongan%20Usia%20Lansia,(old)%2075%20%E2%80%93%2090%20tahun). Surakarta. 17 April 2023.
- Saukani, Iman. *Manajemen Pelayanan Haji* Cet. I. Jakarta. Puslitbing Kehidupan Keagamaan. 2009.
- Setyosari, Punaji. *Metode Penelitian Pendidikan dan Pengembangan*. Jakarta: Kencana, Tanpa Tahun.
- Setyagustina, Kurniasih. *Pasar Modal Syariah*. (Bandung: Widina Bhakti Persada Bandung. 2023).
- Siagian, Sindang. *Analisa Serta Kebijakan dan Strategi Organisasi*. Jakarta: PT. Gunung Agung, 1986.
- Sodiq, A. "Bab I Pengertian Islam". *Pengantar Studi Islam*. Digilib Uin Sunan Kalijaga Yogyakarta. 2020.
- Sugiyono. *Metode Penelitian Kualitatif. Untuk Penelitian yang Bersifat: Eksploratif, Enterpretif, Interaktif, dan Konstruktif*.
- Supratikno, Hendrawan. *Advanced Strategic Management: Back to Basic Approach*. Jakarta: PT. Gravindo Utama, 2003.
- Suyuti, Gazali. *Problematika Pelaksanaan Ibadah Haji* Cet. I. Makassar Alauddin University Pers. 2013.
- Undang-undang No. 13 Tahun 1998 Tentang Kesejahteraan Lanjut Usia.
- Undang-undang No.13 Tahun 2008 Pasal 2.
- Wahbah Al-Zuhaily. *Al-Fikh Al-Islami wa Adillatahu* Juz 3. (Beirut: Dar Al-Fikr, 2006.)



LAMPIRAN

UNIVERSITAS ISLAM NEGERI
ALAUDDIN
MAKASSAR

PEDOMAN WAWANCARA

KEMENTERIAN AGAMA KOTA TERNATE

1. Bagaimana pelayanan yang diberikan Kementerian Agama Kota Ternate kepada jamaah haji lansia ?
2. Apakah Kementerian Agama Kota Ternate mempunyai strategi khusus atau langkah-langkah konkret yang telah diambil untuk memastikan keamanan dan kenyamanan jamaah haji lansia selama proses persiapan dan selama perjalanan haji?
3. Apakah ada petugas khusus yang ditunjuk oleh Kementerian Agama Kota Ternate untuk melayani jamaah haji lansia ?
4. Bagaimana Kementerian Agama Kota Ternate memastikan kualitas pelayanan kepada jamaah haji lansia ?
5. Apa saja tantangan yang dihadapi Kementerian Agama Kota Ternate dalam melakukan pelayanan kepada jamaah haji lansia?
6. Bagaimana cara Kementerian Agama Kota Ternate mengatasi tantangan tersebut?
7. Apakah pendaftar haji lansia sesuai dengan jumlah yang berangkat, jika tidak apa faktor yang melatarbelakangi hal tersebut ?
8. Apa saja penyakit yang sering dialami jamaah haji lansia ?
9. Apa strategi Kementerian Agama Kota Ternate dalam menyediakan pendampingan dan dukungan psikologis bagi jamaah haji lansia yang mungkin mengalami tantangan emosional atau spiritual?
10. Bagaimana cara Kementerian Agama Kota Ternate berkolaborasi dengan keluarga atau penanggung jawab jamaah haji lansia untuk memastikan perjalanan mereka berjalan lancar?

PEDOMAN WAWANCARA

JAMAAH HAJI LANSIA KEMENTERIAN AGAMA KOTA TERNATE

1. Bagaimana penilaian bapak/ibu terkait pelayanan yang diberikan oleh Kementerian Agama Kota Ternate?
2. Apakah bapak/ibu dipastikan memahami dan melaksanakan ibadah haji dengan benar oleh Kementerian Agama Kota Ternate?
3. Bagaimana pengalaman bapak/ibu dengan pelayanan haji yang diberikan oleh Kementerian Agama Kota Ternate?
4. Apakah bapak/ibu merasa puas terhadap pelayanan yang diberikan oleh Kementerian Agama Kota Ternate?
5. Apa yang menjadi kendala bapak/ibu alami selama pelayanan di Kementerian Agama Kota Ternate?
6. Bagaimana proses komunikasi bapak/ibu dengan Kementerian Agama Kota Ternate selama persiapan dan pelaksanaan perjalanan?
7. Apakah bapak/ibu mendapat fasilitas yang baik selama penyelenggaraan Haji ?



KEMENTERIAN AGAMA REPUBLIK INDONESIA
UNIVERSITAS ISLAM NEGERI ALAUDDIN MAKASSAR
LEMBAGA PENELITIAN DAN PENGABDIAN KEPADA MASYARAKAT

Jl. H.M. Yasin Limpo No. 36, Romang Polong-Gowa (0411) 841679
 email : lp2m@uin-alauddin.ac.id website lp2m.uin-alauddin.ac.id

Nomor : B- 6971/Un.06/LP2M/PP.00.9/06/2024
 Sifat : Biasa
 Lamp. : 1 (satu) Rangkap Proposal
 Hal : Rekomendasi Izin Penelitian

Kepada Yth.
 Gubernur Provinsi Sulawesi Selatan
 C.q. Kepala UPT P2T BKPM Provinsi Sulawesi Selatan

di
 Tempat

Assalamu Alaikum Wr. Wb.

Dengan hormat disampaikan bahwa mahasiswa(i) Universitas Islam Negeri Alauddin Makassar dengan identitas di bawah ini:

Nama : Andi Nurfaily Tenriawaru
 NIM : 50800120039
 Semester/T.A. : VIII (Delapan)/T.A. 2023-2024
 Fakultas : Fakultas Dakwah dan Komunikasi
 Jurusan/Prodi : Manajemen Haji dan Umrah
 Alamat : Jl. Kayu Manis, Kel. Salahuddin, Tabahawa, Kec. Kota Ternate Tengah, Ternate, Maluku Utara
 No. HP : 082249013807

bermaksud melakukan penelitian dalam rangka penyusunan skripsi sebagai salah satu syarat untuk memperoleh gelar Sarjana. Dengan judul skripsi: **Strategi Pelayanan pada Jamaah Haji Lansia di Kementerian Agama Kota Ternate.**

Untuk maksud tersebut, kami mengharapkan kiranya kepada mahasiswa(i) tersebut dapat diberi izin untuk melakukan penelitian di **Jl. Cengkeh Afo, Maliaro, Kec. Ternate Tengah, Kota Ternate, Maluku Utara** dari tanggal **Bulan Juni - Bulan Agustus**.

Demikian rekomendasi ini dibuat, atas perhatian dan kerjasamanya diucapkan terima kasih



Dr. Roshmi, S. Ag., M. Th. I.
 NIP. 197212311999032004

arsip : mahasiswa yang bersangkutan
 - pertinggal



**PEMERINTAH PROVINSI SULAWESI SELATAN
DINAS PENANAMAN MODAL DAN PELAYANAN TERPADU SATU PINTU**

Jl. Bougainville No.5 Telp. (0411) 441077 Fax: (0411) 448936
Website : <http://simap-new.sulselprov.go.id> Email : ptsp@sulselprov.go.id
Makassar 90231

Nomor : 15058/S.01/PTSP/2024
Lampiran : -
Perihal : Izin penelitian

Kepada Yth.
Gubernur Prov. Maluku Utara

di-
Tempat

Berdasarkan surat Ketua LPPM UIN Alauddin Makassar Nomor : B-6971/Un.06/LP2M/PP.00.9/06/2024 tanggal - perihal tersebut diatas, mahasiswa/peneliti dibawah ini:

Nama : **ANDI NURLAILY TENRIAWARU**
Nomor Pokok : 50800120039
Program Studi : Manajemen Haji dan Umrah
Pekerjaan/Lembaga : Mahasiswa (S1)
Alamat : Jl. H. M. Yasin Limpo No. 36, Gowa
PROVINSI SULAWESI SELATAN

Bermaksud untuk melakukan penelitian di daerah/kantor saudara dalam rangka menyusun SKRIPSI, dengan judul :

" Strategi Pelayanan pada Jamaah Haji Lansia di Kementerian Agama Kota Ternate. "

Yang akan dilaksanakan dari : Tgl. 20 Juni s/d 30 Juli 2024

Sehubungan dengan hal tersebut diatas, pada prinsipnya kami *menyetujui* kegiatan dimaksud dengan ketentuan yang tertera di belakang surat izin penelitian.

Demikian Surat Keterangan ini diberikan agar dipergunakan sebagaimana mestinya.

Diterbitkan di Makassar
Pada Tanggal 10 Juni 2024

**KEPALA DINAS PENANAMAN MODAL DAN PELAYANAN TERPADU
SATU PINTU PROVINSI SULAWESI SELATAN**



ASRUL SANI, S.H., M.Si.
Pangkat : PEMBINA TINGKAT I
Nip : 19750321 200312 1 008

Tembusan Yth
1. Ketua LPPM UIN Alauddin Makassar di Makassar,
2. Peringkat

Nama : Andi Nurlaily Tenriawaru
Jurusan/NIM : Manajemen Haji dan Umrah/50800120039
Judul Skripsi : Strategi Pelayanan pada Calon Jamaah Haji Lansia di
Kementerian Agama Kota Ternate Tahun 2024

LEMBAR PERSETUJUAN MENJADI INFORMAN

Yang bertanda tangan di bawah ini,

Nama : Drs. H. Salmin Abd. Kodir

Umur : 58 thn

Jabatan : Kepala Kementerian Agama Kota Ternate

No. Hp. : -

Alamat : -

Menyatakan dengan sesungguhnya saya secara sukarela bersedia untuk menjadi informan dalam penelitian ini dengan judul "Strategi Pelayanan pada Calon Jamaah Haji Lansia di Kementerian Agama Kota Ternate Tahun 2024". Saya akan berpartisipasi dalam penelitian ini sampai selesai dan saya akan memberikan jawaban sesuai dengan apa yang saya lihat dan apa yang saya alami, dan apabila sewaktu-waktu dirugikan dalam bentuk apapun berhak membatalkan persetujuan.

Demikian pernyataan ini saya buat dengan sebenar-benarnya dan penuh kesadaran tanpa paksaan siapapun.

Ternate, 5 Mei 2024

Peneliti

Andi Nurlaily Tenriawaru

Informan



Nama : Andi Nurlaily Tenriawaru
 Jurusan/NIM : Manajemen Haji dan Umrah/50800120039
 Judul Skripsi : Strategi Pelayanan pada Calon Jamaah Haji Lansia di
 Kementerian Agama Kota Ternate Tahun 2024

LEMBAR PERSETUJUAN MENJADI INFORMAN

Yang bertanda tangan di bawah ini,

Nama : NURMALA BASTA, S.HI

Umur : 56 THN

Jabatan: KASI PHU

No. Hp. 0822 9206 9005

Alamat: KEL. KALUMATA KEC. TERNATE SELATAN

Menyatakan dengan sesungguhnya saya secara sukarela bersedia untuk menjadi informan dalam penelitian ini dengan judul " Strategi Pelayanan pada Calon Jamaah Haji Lansia di Kementerian Agama Kota Ternate Tahun 2024 ". Saya akan berpartisipasi dalam penelitian ini sampai selesai dan saya akan memberikan jawaban sesuai dengan apa yang saya lihat dan apa yang saya alami, dan apabila sewaktu-waktudirugikan dalam bentuk apapun berhak membatalkan persetujuan.

Demikian pernyataan ini saya buat dengan sebenar-benarnya dan penuh kesadaran tanpa paksaan siapapun.

Ternate, 8 Juli 2024

Peneliti



Andi Nurlaily Tenriawaru

Informan



NURMALA BASTA, S.HI

Nama : Andi Nurlaily Tenriawaru
Jurusan/NIM : Manajemen Haji dan Umrah/50800120039
Judul Skripsi : Strategi Pelayanan pada Calon Jamaah Haji Lansia di
Kementerian Agama Kota Ternate Tahun 2024

LEMBAR PERSETUJUAN MENJADI INFORMAN

Yang bertanda tangan di bawah ini,

Nama : H. MUHAMMAD SADIK
Umur : 43 TAHUN
Jabatan : Staf PHU KEMENAG KOTA TERNATE
No. Hp: 082188597026
Alamat: KCL SANTIONG

Menyatakan dengan sesungguhnya saya secara sukarela bersedia untuk menjadi informan dalam penelitian ini dengan judul " Strategi Pelayanan pada Calon Jamaah Haji Lansia di Kementerian Agama Kota Ternate Tahun 2024 ". Saya akan berpartisipasi dalam penelitian ini sampai selesai dan saya akan memberikan jawaban sesuai dengan apa yang saya lihat dan apa yang saya alami, dan apabila sewaktu-waktudirugikan dalam bentuk apapun berhak membatalkan persetujuan.

Demikian pernyataan ini saya buat dengan sebenar-benarnya dan penuh kesadaran tanpa paksaan siapapun.

Ternate, 8 Mei 2024

Peneliti

Andi Nurlaily Tenriawaru

Informan

H. MUHAMMAD SADIK

Nama : Andi Nurlaily Tenriawaru
 Jurusan/NIM : Manajemen Haji dan Umrah/50800120039
 Judul Skripsi : Strategi Pelayanan pada Calon Jamaah Haji Lansia di
 Kementerian Agama Kota Ternate Tahun 2024

LEMBAR PERSETUJUAN MENJADI INFORMAN

Yang bertanda tangan di bawah ini,

Nama : HANIFATUL MUSLIMAH, M.ALI, SH

Umur : 42 TAHUN

Jabatan : PENGUSUL LAPORAN KEUANGAN HAJI KEMENAG Kota
 TERNATE

No. Hp : 082114505222

Alamat : Kelurahan Jati

Menyatakan dengan sesungguhnya saya secara sukarela bersedia untuk menjadi informan dalam penelitian ini dengan judul " Strategi Pelayanan pada Calon Jamaah Haji Lansia di Kementerian Agama Kota Ternate Tahun 2024 ". Saya akan berpartisipasi dalam penelitian ini sampai selesai dan saya akan memberikan jawaban sesuai dengan apa yang saya lihat dan apa yang saya alami, dan apabila sewaktu-waktudirugikan dalam bentuk apapun berhak membatalkan persetujuan.

Demikian pernyataan ini saya buat dengan sebenar-benarnya dan penuh kesadaran tanpa paksaan siapapun.

Ternate, 8 Juli 2024

Peneliti

 Andi Nurlaily Tenriawaru

Informan

 HANIFATUL MUSLIMAH, M.ALI, SH

Nama : Andi Nurlaily Tenriawaru
Jurusan/NIM : Manajemen Haji dan Umrah/50800120039
Judul Skripsi : Strategi Pelayanan pada Calon Jamaah Haji Lansia di
Kementerian Agama Kota Ternate Tahun 2024

LEMBAR PERSETUJUAN MENJADI INFORMAN

Yang bertanda tangan di bawah ini,

Nama : Donny Indrawan Sitompul, SH

Umur : 43

Jabatan : Bandhara

No. Hp: 081395909489

Alamat : Komp. Dugunay no. 11 Soa puncak, Ternate.

Menyatakan dengan sesungguhnya saya secara sukarela bersedia untuk menjadi informan dalam penelitian ini dengan judul " Strategi Pelayanan pada Calon Jamaah Haji Lansia di Kementerian Agama Kota Ternate Tahun 2024 ". Saya akan berpartisipasi dalam penelitian ini sampai selesai dan saya akan memberikan jawaban sesuai dengan apa yang saya lihat dan apa yang saya alami, dan apabila sewaktu-waktudirugikan dalam bentuk apapun berhak membatalkan persetujuan.

Demikian pernyataan ini saya buat dengan sebenar-benarnya dan penuh kesadaran tanpa paksaan siapapun.

Ternate, 5 Juli 2024

Peneliti

Andi Nurlaily Tenriawaru

Informan

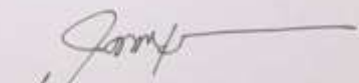
D. I. Sitompul

Nama : Andi Nurlaily Tenriawaru
Jurusan/NIM : Manajemen Haji dan Umrah/50800120039
Judul Skripsi : Strategi Pelayanan pada Calon Jamaah Haji Lansia di
Kementerian Agama Kota Ternate Tahun 2024

LEMBAR PERSETUJUAN MENJADI INFORMAN

Yang bertanda tangan di bawah ini,

Nama : Rabi'atul Adawiyah S.Sos

Umur : 45 thn

Jabatan : Densi Humas

No. Hp: -

Alamat : Tabahanwa

Menyatakan dengan sesungguhnya saya secara sukarela bersedia untuk menjadi informan dalam penelitian ini dengan judul " Strategi Pelayanan pada Calon Jamaah Haji Lansia di Kementerian Agama Kota Ternate Tahun 2024 ". Saya akan berpartisipasi dalam penelitian ini sampai selesai dan saya akan memberikan jawaban sesuai dengan apa yang saya lihat dan apa yang saya alami, dan apabila sewaktu-waktudrugikan dalam bentuk apapun berhak membatalkan persetujuan.

Demikian pernyataan ini saya buat dengan sebenar-benarnya dan penuh kesadaran tanpa paksaan siapapun.

Ternate, 01 Juli 2024

Peneliti



Andi Nurlaily Tenriawaru

Informan



Nama : Andi Nurlaily Tenriawaru
Jurusan/NIM : Manajemen Haji dan Umrah/50800120039
Judul Skripsi : Strategi Pelayanan pada Calon Jamaah Haji Lansia di
Kementerian Agama Kota Ternate Tahun 2024

LEMBAR PERSETUJUAN MENJADI INFORMAN

Yang bertanda tangan di bawah ini,

Nama : Jamilah Abbas

Umur : 67 tahun

No Hp: -

Alamat: Jl. Jati

Menyatakan dengan sesungguhnya saya secara sukarela bersedia untuk menjadi informan dalam penelitian ini dengan judul " Strategi Pelayanan pada Jamaah Haji Lansia di Kementerian Agama Kota Ternate Tahun 2024 ". Saya akan berpartisipasi dalam penelitian ini sampai selesai dan saya akan memberikan jawaban sesuai dengan apa yang saya lihat dan apa yang saya alami, dan apabila sewaktu-waktudirugikan dalam bentuk apapun berhak membatalkan persetujuan.

Demikian pernyataan ini saya buat dengan sebenar-benarnya dan penuh kesadaran tanpa paksaan siapapun.

Ternate, 08 Juli 2024

Peneliti

Andi Nurlaily Tenriawaru

Informan



DOKUMENTASI



Gambar 1 Wawancara dengan Salmin Abd. Kadir, Kepala Kementerian Agama Kota Ternate



Gambar 2 foto bersama Salmin Abd. Kadir, Kepala Kementerian Agama Kota Ternate



Gambar 3 Wawancara Dengan Nurmala Basta, Kepala Seksi Penyelenggara Haji Dan Umrah



Gambar 4 Foto Bersama Nurmala Basta, Kepala Seksi Penyelenggara Haji Dan Umrah



Gambar 5 Wawancara dengan Muhammad Sadik, Staf Penyelenggara Haji Dan Umrah



Gambar 6 Foto Bersama Muhammad Sadik, Staf Penyelenggara Haji Dan Umrah



Gambar 7 Wawancara dengan Hanifatul Muslimah, Petugas Haji Daerah Kota Ternate



Gambar 8 Wawancara dengan Donny Indrawan Sitompul, Bendahara



Gambar 9 Wawancara dengan Rabiatul Adawiyah, Devisi Humas



Gambar 10 Wawancara dengan Jamillah Abbas, Jamaah Haji Lansia

DAFTAR RIWAYAT HIDUP



Nama lengkap Andi Nurlaily Tenriawaru , lahir di Rumah Sakit Tenriawaru, Watampone, Kabupaten Bone pada tanggal 14 Juli 2002. Anak dari pasangan suami dan istri, Andi Thamrin dan Musiana. Peneliti merupakan anak pertama dari enam bersaudara.

Peneliti memulai pendidikan formal pertama di SDN Kenari Tinggi 4 Kecamatan Kota Ternate Tengah Kota Ternate dan lulus pada tahun 2014. Kemudian pada tahun yang sama peneliti melanjutkan pendidikan di MTsS Ummul Mukminin Wilayah Sulawesi Selatan dan lulus di tahun 2017. Selanjutnya di tahun yang sama, penulis melanjutkan pendidikan di MAS Ummul Mukminin Wilayah Sulawesi Selatan dan lulus di tahun 2020.

Setelah menyelesaikan pendidikan di MAS Ummul Mukminin Wilayah Sulawesi Selatan pada tahun 2020, peneliti berkesempatan melanjutkan pendidikan kejenjang perguruan tinggi di Universitas Islam Negeri (UIN) Alauddin Makassar, peneliti menempuh pendidikan di jurusan Manajemen Haji dan Umrah Fakultas Dakwah dan Komunikasi.

Peneliti sangat bersyukur diberi kesempatan menempuh Pendidikan di perguruan tinggi. Selama Kuliah peneliti mengikuti beberapa Organisasi Internal dan Eksternal Kampus yaitu Himpunan Mahasiswa Jurusan Manajemen Haji dan Umrah sebagai Ketua Bidang Penelitian dan Pengembangan pada Periode 2023 dan Ikatan Mahasiswa Muhammadiyah sebagai Ketua Bidang Sosial dan Pemberdayaan Manusia Periode 2023. Dengan ketekunan, motivasi untuk belajar serta senantiasa berusaha, peneliti telah berhasil menyelesaikan pengerjaan tugas akhir skripsi dengan judul

“Strategi Pelayanan Terhadap Jamaah Haji Lansia Di Kementerian Agama Kota Ternate”.