

**STRATEGI BANK TABUNGAN NEGARA KCS PETTARANI  
MAKASSAR DALAM MEREKRUT NASABAH CALON  
JEMAAH HAJI DI KOTA MAKASSAR**



**Skripsi**

Diajukan untuk Memenuhi Salah Satu Syarat Memperoleh Gelar Sarjana  
Ekonomi Jurusan Manajemen Haji dan Umrah  
pada Fakultas Dakwah dan Komunikasi  
UIN Alauddin Makassar

Oleh:

**ADE TAISYAH PUTRI**  
NIM 50800120060

UNIVERSITAS ISLAM NEGERI

**ALAUDDIN**  
FAKULTAS DAKWAH DAN KOMUNIKASI  
UNIVERSITAS ISLAM NEGERI ALAUDDIN MAKASSAR  
2024  
M A K A S S A R

## PERNYATAAN KEASLIAN SKRIPSI

Mahasiswa yang bertanda tangan di bawah ini:

Nama : Ade Taisyah Putri  
NIM : 50800120060  
Tempat/Tanggal Lahir : Lampoko/23 April 2001  
Jurusan/Prodi/Konsentrasi: Manajemen Haji dan Umrah  
Fakultas/Pascasarjana : Dakwah dan Komunikasi  
Alamat : jl. Mongisidi Baru No.47 Kecamatan  
Rappocini, Kelurahan Ballapparang, Kota  
Makassar Sulawesi Selatan, Indonesia.  
Judul : Strategi Bank Tabungan Negara KCS  
Pettarani Makassar dalam Merekrut  
Nasabah Calon Jemaah Haji di Kota  
Makassar

menyatakan dengan sesungguhnya dan penuh kesadaran bahwa skripsi ini benar adalah hasil karya sendiri. Jika di kemudian hari terbukti bahwa ia merupakan duplikat, tiruan, plagiat, atau dibuat oleh orang lain, sebagian atau seluruhnya, maka skripsi dan gelar yang diperoleh karenanya batal demi hukum.

Makassar, 20 Juni 2024

Penyusun,

**ADE TAISYAH PUTRI**  
NIM: 50800120060

## PENGESAHAN SKRIPSI

Skripsi berjudul "**Strategi Bank Tabungan Negara KCS Makassar Pettarani dalam Merekrut Nasabah Calon Jemaah Haji di Kota Makassar**", yang disusun oleh saudari Ade Taisyah Putri, NIM: 50800120060, Mahasiswi Program Studi Manajemen Haji dan Umrah Fakultas Dakwah dan Komunikasi UIN Alauddin Makassar, telah diuji dan dipertahankan dalam sidang Ujian Skripsi (Munaqasyah) yang diselenggarakan pada hari Senin, tanggal 12 Agustus 2024 M. Bertepatan dengan tanggal 7 Safar 1446 H, dinyatakan telah dapat diterima sebagai salah satu syarat untuk memperoleh gelar Sarjana Ekonomi pada jurusan Manajemen Haji dan Umrah dengan beberapa perbaikan.

Gowa, 12 Agustus 2024

### DEWAN PENGUJI:

**Nomor SK 2396 Tahun 2024**

Ketua Sidang : Dr. Ilham Hamid, S.Ag., M.Pd.I., M.Pd. (.....)

Sekretaris Sidang : Dr. Mansyur Suma, M.Pd. (.....)

DEWAN PENGUJI :

1. Prof. Dr. Hj. Muliaty Amin, M.Ag. (.....)

2. Dr. Hj. Nurlaelah Abbas, Lc., MA. (.....)

3. Dr. H. Rahman Ambo Masse, Lc., M.Ag. (.....)

4. Dr. Irwan Misbach, SE., M.Si. (.....)

Disahkan Oleh

Dekan Fakultas Dakwah Komunikasi

Universitas Islam Negeri Alauddin Makassar,

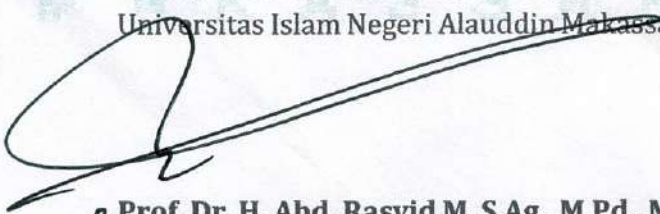
  
**Prof. Dr. H. Abd. Rasyid M. S.Ag., M.Pd., M.Si., M.M.**  
NIP: 19690827 199603 1 004

## KATA PENGANTAR

بِسْمِ اللَّهِ الرَّحْمَنِ الرَّحِيمِ  
الْحَمْدُ لِلَّهِ رَبِّ الْعَالَمِينَ وَالصَّلَاةُ وَالسَّلَامُ عَلَى أَشْرَفِ الْأَنْبِيَاءِ وَالْمُرْسَلِينَ سَيِّدِنَا  
وَمَوْلَانَا مُحَمَّدٍ وَعَلَى آلِهِ وَصَحْبِهِ أَجْمَعِينَ، أَمَّ بَعْدُ

Segala puji bagi Allah swt atas segala rahmat, karunia, rahman dan Rahim-Nya serta segala kesempatan yang Allah berikan. Salawat dan salam semoga senantiasa tercurah kepada Nabi besar Muhammad saw, para sahabat, keluarga.

Atas karunia Allah swt peneliti dapat menyelesaikan karya ilmiah ini sebagai salah satu syarat untuk memperoleh gelar sarjana Strata 1 (S1) yang membahas **“Strategi Bank Tabungan Negara KCS Pettarani Makassar dalam Merekrut Nasabah Calon Jemaah Haji di Kota Makassar.”** Peneliti menyadari bahwa karya tulis ini terdapat banyak lika-liku yang dihadapi, namun atas keridhaan Allah swt, dan bimbingan serta bantuan dari berbagai pihak maka segala kesulitan dan tantangan yang dihadapi dapat teratasi. Oleh karena itu, peneliti ingin mengucapkan banyak terima kasih yang tak terhingga kepada semua pihak yang turut membantu dalam penyelesaian skripsi ini.

Terutama dan terkhusus dengan sangat penulis menyampaikan ucapan terima kasih kepada kedua orang tua saya, ayahanda Palancoi dan Ibunda Sunarti atas segala pengorbanan dan doa restu yang diberikan demi keberhasilan penulis dalam menuntut ilmu sejak kecil sampai sekarang ini. Semoga apa yang telah mereka berikan kepada penulis menjadi cahaya dan kebaikan bagi kehidupan di dunia dan diakhirat. Tak lupa pula penulis menyampaikan permohonan maaf dan rasa terima kasih yang sebesar-besarnya kepada:



1. Prof. Drs. H. Hamdan, Ph. D. selaku Rektor UIN Alauddin Makassar, Prof. Dr. H. Kamaluddin Abunawas, M.Ag., Wakil Rektor I, Dr. H. Andi Aderus, Lc., M. A., Wakil Rektor II, Prof. Dr. Muhammad Halifah Mustamin, M.Pd., Wakil Rektor III, Prof. Dr. H. Muhammad Amri, Lc., M.Ag., Wakil Rektor IV yang telah membina dan memimpin UIN Alauddin Makassar menjadi tempat bagi penulis untuk memperoleh ilmu baik dari segi akademik maupun ekstrakurikuler.
2. Prof. Dr. H. Abd. Rasyid Masri, S. Ag., M. Pd., M. SI., M.M. selaku Dekan Fakultas Dakwah dan Komunikasi UIN Alauddin Makassar, Dr. St. Aisyah BM, S. Sos., M. Sos, I. selaku Wakil Dekan I Bidang Akademik, Dr. Rahmawati Haruna, M. Si. Selaku Wakil Dekan II Bidang Akademik dan Pengembangan Lembaga, Dr. Syamsuddin AB, S. Ag., M. Pd. Selaku Wakil Dekan III Bidang Kemahasiswaan beserta jajarannya.
3. Dr. Hj Sitti Asiqah Usman Ali, Lc., M. Th. I, selaku Ketua Jurusan Manajemen Haji dan Umrah Fakultas Dakwah dan Komunikasi UIN Alauddin Makassar, Dr. Ilham Hamid, S. Ag., M. Pd. I, selaku Sekertaris Jurusan Manajemen Haji dan Umrah.
4. Dr. H. Rahman Ambo Masse, Lc, M.Ag. selaku Pembimbing I dan Dr. Irwan Misbach, SE., M.Si, selaku Pembimbing II yang senantiasa meluangkan waktu, tenaga dan pikiran untuk memberikan arahan dan bimbingan dalam penelitian dan penyelesaian skripsi ditengah kesibukan aktivitasnya.
5. Prof. Dr. Hj. Muliaty Amin, M.Ag selaku Penguji I dan Dr. Hj. Nurlaelah Abbas, Lc., MA selaku Penguji II yang telah memberikan kritik, saran dan motivasi dalam penyusunan skripsi ini.

6. Muh. Firdaus selaku *Costumer Service* Bank Tabungan Negara KCS Makassar Pettarani dan Siti Rahmadewi selaku *customer service* yang telah bersedia jadi narasumber untuk membantu proses penelitian ini.
7. Kepada saudara tercinta satu-satunya St. Aisyah Ulan Dari Amd., Bns yang telah menjadi sosok yang selalu menjadi penyemangat dan selalu memberikan dukungan kepada penulis sehingga skripsi ini dapat selesai tepat waktu.
8. Kepada teman-teman seperjuangan Musdalipah, Nur Jumiati Aldaf, Al-Fadilahingsi, Aisyah M Basir dan Nurhalijah yang telah menemani dan membantu dalam proses skripsi ini.

Demikian yang dapat penulis sampaikan, besar harapan agar skripsi ini dapat bermanfaat. Mohon maaf apabila dalam penelitian ini terdapat banyak ketidaksempurnaan. Dengan kerendahan hati, penulis senanantia menerima kritik dan saran pembaca yang sifatnya membangun sebagai acuan penulis agar lebih baik lagi dipenelitian berikutnya, semoga tulisan ini dapat memberikan manfaat bagi para pemabaca, terutama bagi pribadi penulis itu sendiri,Amiiin.

UNIVERSITAS ISLAM NEGERI  
ALAUDDIN  
M A K A S S A R

## DAFTAR ISI

SAMPUL.....	i
PERNYATAAN KEASLIAN SKRIPSI.....	ii
PENGESAHAN SKRIPSI.....	iii
KATA PENGANTAR .....	iv
DAFTAR ISI .....	vii
DAFTAR GAMBAR.....	ix
PEDOMAN TRANSLITERASI ARAB-LATIN DAN SINGKATAN.....	x
ABSTRAK.....	xvi
BAB I    PENDAHULUAN .....	1
A. Latar Belakang Masalah .....	1
B. Fokus Penelitian dan Deskripsi Fokus .....	3
C. Rumusan Masalah .....	5
D. Kajian Pustaka .....	5
E. Tujuan dan Kegunaan Penelitian .....	7
BAB II    TINJAUAN TEORETIS .....	9
A. Tinjauan Umum Tentang Strategi .....	9
B. Tinjauan Umum Tentang Bank Syariah .....	19
C. Tinjauan Umum Nasabah Calon Jemaah Haji.....	25
BAB III    METODOLOGI PENELITIAN .....	31
A. Jenis dan Lokasi Penelitian .....	31
B. Pendekatan Penelitian.....	40
C. Sumber Data Penelitian .....	40
D. Metode Pengumpulan Data .....	41
E. Instrumen Penelitian .....	42
F. Teknik Pengolahan dan Analisis Data.....	43
G. Pengujian Keabsahan Data .....	44
BAB IV    HASIL PENELITIAN DAN PEMBAHASAN.....	47
A. Strategi Bank BTN KCS Pettarani Makassar dalam Merekrut Nasabah Calon Jemaah Haji di Kota Makassar .....	47

B. Kendala yang dihadapi dalam Merekrut Nasabah Calon Jemaah Haji di Kota Makassar .....	55
C. Solusi terhadap Kendala yang dihadapi dalam Merekrut Nasabah Calon Jemaah Haji di Kota Makassar.....	57
BAB V    PENUTUP .....	59
A. Kesimpulan .....	59
B. Implikasi Penelitian .....	60
DAFTAR PUSTAKA .....	61
LAMPIRAN-LAMPIRAN .....	65
DAFTAR RIWAYAT HIDUP.....	74





## DAFTAR GAMBAR

<b>Gambar 3.1</b> Struktur Organisasi Bank BTN KCS Pettarani Makassar .....	34
<b>Gambar 3.2</b> Kantor Bank BTN Syariah dari Depan .....	71
<b>Gambar 3.3</b> Kantor Bank BTN Syariah dari Samping.....	71
<b>Gambar 3.4</b> Lantai 1 Bank BTN Syariah .....	72
<b>Gambar 3.5</b> Lantai 2 Bank BTN Syariah .....	72
<b>Gambar 3.6</b> Banner dan Poster Bank BTN Syariah.....	73
<b>Gambar 3.7</b> Setelah Melakukan Wawancara .....	73

## PEDOMAN TRANSLITERASI ARAB-LATIN DAN SINGKATAN

### A. Transliterasi Arab-Latin

Daftar huruf bahasa Arab dan transliterasinya ke dalam huruf Latin, sesuai SKB Menag dan Mendikbud Nomor 158 Tahun 1987 dan Nomor 0543b/U/1987, dapat dilihat pada tabel berikut:

#### 1. Konsonan

Huruf Arab	Nama	Huruf Latin	Nama
ا	alif	tidak dilambangkan	tidak dilambangkan
ب	ba	b	be
ت	ta	t	te
ث	ša	š	es (dengan titik di atas)
ج	jim	j	je
ح	ḥa	ḥ	ha (dengan titik di bawah)
خ	kha	kh	ka dan ha
د	dal	d	de
ذ	žal	ž	zet (dengan titik di atas)
ر	ra	r	er
ز	zai	z	zet
س	sin	s	es
ش	syin	sy	es dan ye
ص	šad	š	es (dengan titik di bawah)
ض	ḍad	ḍ	de (dengan titik di bawah)
ط	ṭa	ṭ	te (dengan titik di bawah)
ظ	ẓa	ẓ	zet (dengan titik di bawah)
ع	‘ain	‘	apostrof terbalik
غ	gain	g	ge
ف	fa	f	ef
ق	qaf	q	qi
ك	kaf	k	ka
ل	lam	l	el
م	mim	m	em
ن	nun	n	en
و	wau	w	we
ه	ha	h	ha
ء	hamzah	’	apostrof
ي	ya	y	ye

Hamzah (ء) yang terletak di awal kata mengikuti vokalnya tanpa diberi tanda apa pun. Jika ia terletak di tengah atau di akhir, maka ditulis dengan tanda apostrof (’).

## 2. Vokal

Vokal bahasa Arab, seperti vokal bahasa Indonesia, terdiri atas vokal tunggal atau monoftong dan vokal rangkap atau diftong.

Vokal tunggal bahasa Arab yang lambangnya berupa tanda atau harakat, transliterasinya sebagai berikut:

Tanda	Nama	Huruf Latin	Nama
اَ	fathah	a	a
اِ	kasrah	i	i
اُ	ḍammah	u	u

Vokal rangkap bahasa Arab yang lambangnya berupa gabungan antara harakat dan huruf, transliterasinya berupa gabungan huruf, yaitu:

Tanda	Nama	Huruf Latin	Nama
اَيّ	fathah dan yā'	Ai	a dan i
اَوّ	fathah dan wau	Au	u dan u

Contoh:

كَيْفَ : kaifa

هَوْلَ : haula

## 3. Maddah

Maddah atau vokal panjang yang lambangnya berupa harakat dan huruf, transliterasinya berupa huruf dan tanda, yaitu:

Harakat dan Huruf	Nama	Huruf dan Tanda	Nama
اَ...   اِ...   اُ...	fathah dan alif atau yā'	Ā	a dan garis di atas
اِيّ	kasrah dan yā'	Ī	i dan garis di atas
اُوّ	ḍammah dan wau	Ū	u dan garis di atas

Contoh:

مَاتَ : māta

رَمَى : ramā

قِيلَ : qīla

يَمُوتُ : yamūtu

#### 4. *Tā' marbūṭah*

Transliterasi untuk *tā' marbūṭah* ada dua, yaitu: *tā' marbūṭah* yang hidup atau mendapat harakat fathah, kasrah, dan ḍammah, transliterasinya adalah [t]. Sedangkan *tā' marbūṭah* yang mati atau mendapat harakat sukun, transliterasinya adalah [h].

Kalau pada kata yang berakhir dengan *tā' marbūṭah* diikuti oleh kata yang menggunakan kata sandang *al-* serta bacaan kedua kata itu terpisah, maka *tā' marbūṭah* itu ditransliterasikan dengan *ha* (h).

Contoh:

رَوْضَةُ الْأَطْفَالِ	: rauḍah al-aṭfāl
الْمَدِينَةُ الْفَاضِلَةُ	: al-madīnah al-fāḍilah
الْحِكْمَةُ	: al-ḥikmah

#### 5. *Syaddah (Tasydīd)*

Syaddah atau tasydīd yang dalam sistem tulisan Arab dilambangkan dengan sebuah tanda tasydīd ( ّ ), dalam transliterasi ini dilambangkan dengan perulangan huruf (konsonan ganda) yang diberi tanda syaddah.

Contoh:

رَبَّنَا	: rabbanā
نَجَّيْنَا	: najjainā
الْحَقُّ	: al-ḥaqq
نُعَمُّ	: nu"ima
عَدُوُّ	: 'aduwwun

Jika huruf ع ber-*tasydid* di akhir sebuah kata dan didahului oleh huruf kasrah ( ِ ), maka ia ditransliterasi seperti huruf maddah menjadi ī.

Contoh:

عَلِيٌّ	: 'Alī (bukan 'Aliyy atau 'Aly)
عَرَبِيٌّ	: 'Arabī (bukan 'Arabiyy atau 'Araby)

#### 6. *Kata Sandang*

Kata sandang dalam sistem tulisan Arab dilambangkan dengan huruf ال (alif lam ma'arifah). Dalam pedoman transliterasi ini, kata sandang ditransliterasi seperti biasa, *al-*, baik ketika ia diikuti oleh huruf syamsiyah maupun huruf qamariyah. Kata sandang tidak mengikuti bunyi huruf langsung yang mengikutinya. Kata sandang ditulis terpisah dari kata yang mengikutinya dan dihubungkan dengan garis mendatar (-).

Contoh:

الشَّمْسُ : al-syamsu (bukan asy-syamsu)

الزَّلْزَلَةُ : al-zalزالah (bukan az-zalزالah)

الْفَلْسَفَةُ : al-falsafah

الْبِلَادُ : al-bilādu

## 7. Hamzah

Aturan transliterasi huruf hamzah menjadi apostrof (') hanya berlaku bagi hamzah yang terletak di tengah dan akhir kata. Namun, bila hamzah terletak di awal kata, ia tidak dilambangkan, karena dalam tulisan Arab ia berupa alif.

Contoh:

تَأْمُرُونَ : ta'murūna

النَّوْعُ : al-naw'u

شَيْءٌ : syai'un

أُمِرْتُ : umirtu

## 8. Penulisan Kata Arab yang Lazim Digunakan dalam Bahasa Indonesia

Kata, istilah atau kalimat Arab yang ditransliterasi adalah kata, istilah atau kalimat yang belum dibakukan dalam bahasa Indonesia. Kata, istilah atau kalimat yang sudah lazim dan menjadi bagian dari perbendaharaan bahasa Indonesia, atau sering ditulis dalam tulisan bahasa Indonesia, atau lazim digunakan dalam dunia akademik tertentu, tidak lagi ditulis menurut cara transliterasi tersebut di atas. Misalnya, kata al-Qur'an (dari al-Qur'ān), alhamdulillah, dan munaqasyah. Namun, bila kata-kata tersebut menjadi bagian dari satu rangkaian teks Arab, maka harus ditransliterasi secara utuh.

Contoh:

فِي زِلَالِ الْقُرْآنِ

الْأُصُولُ قَبْلَ الْفُرُوقِ

## 9. Lafẓ al-Jalālah (الله)

Kata "Allah" yang didahului partikel seperti huruf jarr dan huruf lainnya atau berkedudukan sebagai muḍāf ilaih (frasa nomina), ditransliterasi tanpa huruf hamzah. Contoh:

بِاللَّهِ دِينَ اللَّهِ

Adapun tā' marbūṭah di akhir kata yang disandarkan kepada lafẓ al-jalālah, ditransliterasi dengan huruf [t]. Contoh:



هُم فِي رَحْمَةِ اللَّهِ = hum fi raḥmatillāh

### 10. Huruf Kapital

Walau sistem tulisan Arab tidak mengenal huruf kapital (All Caps), dalam transliterasinya huruf-huruf tersebut dikenai ketentuan tentang penggunaan huruf kapital berdasarkan Pedoman Umum Ejaan Bahasa Indonesia (PUEBI) yang berlaku. Huruf kapital, misalnya, digunakan untuk menuliskan huruf awal nama diri (orang, tempat, bulan) dan huruf pertama pada permulaan kalimat. Bila nama diri didahului oleh kata sandang (al-), maka yang ditulis dengan huruf kapital tetap huruf awal nama diri tersebut, bukan huruf awal kata sandangnya. Jika terletak pada awal kalimat, maka huruf A dari kata sandang tersebut menggunakan huruf kapital (Al-). Ketentuan yang sama juga berlaku untuk huruf awal dari judul referensi yang didahului oleh kata sandang al-, baik ketika ia ditulis dalam teks maupun dalam catatan rujukan. Contoh:

Wa mā Muḥammadun illā rasūl

Inna awwala baitin wudi‘a linnāsi lallaẓī bi Bakkata mubārakan

Syahrū Ramaḍān al-laẓī unzila fihi al-Qur‘ān

Naṣīr al-Dīn al-Tūsī

Abū Naṣr al-Farābī

Al-Gazālī

Al-Munqiz min al-Ḍalāl

Jika nama resmi seseorang menggunakan kata Ibnu (anak dari) dan Abū (bapak dari) sebagai nama kedua terakhirnya, maka kedua nama terakhir itu harus disebutkan sebagai nama akhir dalam daftar pustaka atau daftar referensi. Contoh:

Abū al-Walīd Muḥammad ibnu Rusyd, ditulis menjadi: Ibnu Rusyd, Abū al-Walīd Muḥammad (bukan: Rusyd, Abū al-Walīd Muḥammad Ibnu)  
Naṣr Ḥāmid Abū Zaīd, ditulis menjadi: Abū Zaīd, Naṣr Ḥāmid (bukan: Zaīd, Naṣr Ḥāmid Abū)

### B. Daftar Singkatan

Beberapa singkatan yang dibakukan adalah:

swt. = subḥānahū wa ta‘ālā  
saw. = ṣallallāhu ‘alaihi wa sallam

a.s.	=	'alaihi al-salām
H	=	Hijrah
M	=	Masehi
SM	=	Sebelum Masehi
l.	=	Lahir tahun (untuk orang yang masih hidup saja)
w.	=	Wafat tahun
QS .../ ...: 4	=	QS al-Baqarah/2: 4 atau QS Āli 'Imrān/3: 4
HR	=	Hadis Riwayat



UNIVERSITAS ISLAM NEGERI  
**ALAUDDIN**  
 M A K A S S A R

## ABSTRAK

**Nama : Ade Taisyah Putri**

**NIM : 50800120060**

**Judul : Strategi Bank Tabungan Negara KCS Pettarani Makassar dalam Merekrut Nasabah Calon Jemaah Haji di Kota Makassar**

---

Pokok pembahasan penelitian ini mengenai tentang Strategi Bank tabungan negara KCS Pettarani Makassar dalam merekrut Nasabah Calon Jemaah Haji di Kota Makassar. Dengan tiga sub masalah, yaitu: 1). Bagaimana penawaran bank tabungan negara KCS Pettarani Makassar dalam merekrut nasabah calon Jemaah haji di Kota Makassar?, 2). Bagaimana kendala yang di hadapi bank tabungan negara KCS Pettarani Makassar dalam merekrut nasabah calon Jemaah haji di Kota Makassar?, 3). Bagaimana solusi terhadap kendala yang di hadapi bank tabungan negara dalam merekrut nasabah calon Jemaah haji di Kota Makassar?.

Jenis penelitian ini adalah penelitian kualitatif dengan pendekatan manajemen. Lokasi penelitian di Jl. A. P. Pettarani No.77a, RT.3, Tamamaung, kec. Makassar, Kota Makassar, Sulawesi-selatan. Sumber data primer pada penelitian ini adalah dua orang karyawan bank tabungan negara KCS Pettarani sebagai *customer service*. Sumber data sekunder berupa dokumen, buku, jurnal dan internet. Adapun metode pengumpulan data yaitu metode observasi, wawancara dan dokumentasi. Instrumen penelitian yang di gunakan yaitu alat tulis, *gadget* dan laptop. Analisis data penelitian dengan pengumpulan data, reduksi data, dan penyajian data.

Hasil penelitian ini menunjukkan bahwa 1). strategi yang dilakukan Bank Tabungan Negara KCS Pettarani Makassar menggunakan strategi *Tag On* dan berkerjasama dengan KBIH. Namun pada kenyataannya sistem *Tag On* belum direalisasikan oleh seluruh pegawai *Frontuliner* ataupun *Back Office* di sebabkan kurangnya sumber daya manusia sehingga belum dapat menerapkan sistem *Tag On* dengan baik. Kemudian dengan bekerja sama dengan KBIH dan menerapkan bauran pemasaran (*Marketing Mix*) 7p yakni *product, price, place, promotion, people, procces, physical evidence* itu sangat membantu bagi Bank Tabungan Negara KCS Pettarani Makassar dalam Merekrut Nasabah Calon Jemaah Haji di Kota Makassar. Kendala yang di alami dalam merekrut nasabah calon Jemaah haji yaitu 1). persaingan dengan bank lain. 2). keterbatas jumlah sumber daya manusia (SDM). 3). Solusi terhadap kendala yang di alami, pihak bank melakukan 1). pengembangan produk 2). meningkatkan promosi yang lebih efektif sehingga konsumen tertarik membuka tabungan haji di Bank Tabungan Negara KCS Pettarani Makassar.

Implikasi pada penelitian ini adalah strategi Bank Tabungan Negara KCS Pettarani Makassar dalam Merekrut Nasabah Calon Jemaah Haji di Kota Makassar dengan menerapkan sistem *Tag On* dan bekerjasama dengan Kelompok Bimbingan Ibadah Haji (KBIH). Harapan kami kepada Bank Tabungan Negara KCS Pettarani Makassar bisa lebih efektif mengatasi kendala keterbatasan sumber daya manusia serta meningkatkan kemampuan dalam merekrut nasabah calon Jemaah haji.

## BAB I

### PENDAHULUAN

#### ***A. Latar Belakang Masalah***

Ibadah merupakan ketundukan atau ketaatan seorang hamba kepada Allah dalam melaksanakan apa yang Allah cintai dan ridhoi dengan penuh kerendahan diri kepada-Nya. Ibadah dalam agama Islam itu banyak macamnya, salah satunya ibadah Haji. Haji merupakan rukun Islam yang kelima yang wajib dilakukan oleh setiap muslim yang telah memiliki kemampuan. Maka jika tidak dikerjakan adalah dosa, dan jika dikerjakan akan mendapatkan pahala ibadah Haji hanya diwajibkan sekali seumur hidup.<sup>1</sup>

Rukun Islam yang terakhir adalah naik haji ke Baitullah. Maksudnya adalah berkunjung ke tanah suci (Baitullah) untuk melaksanakan serangkaian amalan ibadah sesuai dengan syarat, rukun, dan waktu yang akan ditentukan. Ibadah haji ditentukan kepada muslim yang mampu. Mampu tahu kuasa yang artinya mempunyai bekal bagi keluarga yang ditinggalkannya. Haji merupakan suatu kegiatan rohani yang ada di dalamnya yaitu pengorbanan, ungkapan rasa syukur, berbuat kebajikan dengan kerelaan hati, melaksanakan perintah Allah, dengan mewujudkan pertemuan besar dengan umat Islam lainnya di seluruh dunia.

Dalam mengerjakan Haji, diperlukan jarak yang demikian jauh untuk mencapai Baitullah, dengan segala kesukaran dan kesulitan dalam perjalanan,

---

<sup>1</sup> Elsa Indah Rahayu, Hidayatullah, dan Muslimin. Manajemen Strategi Travel Haji dan Umrah dalam Merekrut Jamaah Umrah di PT. Bina Insani Madinah. Scidacplus. 2023.

berpisah dengan sanak keluarga hanya dengan satu tujuan untuk mencapai kepuasan batin dan kenikmatan rohani.<sup>2</sup>

Selain mampu dari segi fisik dan mental, calon Jemaah Haji harus mampu di bidang ekonomi karena harus menyetor sejumlah uang sebagai Biaya Penyelenggaraan Ibadah Haji (BPIH) di Bank-Bank penerima setoran Haji. Di Indonesia ada banyak Bank yang menjadi Bank penerima setoran Haji salah satunya Bank Tabungan Negara Syariah.<sup>3</sup>

Dalam perbankan syariah, terdapat produk tabungan untuk merencanakan ibadah haji sesuai dengan prinsip syariah dengan menggunakan *akad Mudharabah Mutlaqah* (investasi). Akad tersebut adalah kerja sama antara dua pihak dengan keuntungan dan kerugian dibagi sesuai nisbah yang disetujui dimuka. Produk Tabungan Haji di Bank Tabungan Negara Syariah mempunyai beberapa keunggulan dibandingkan produk sejenis di Bank syariah lainnya. Beberapa keunggulannya yakni pertama biaya bebas administrasi, kedua yaitu mudah mendapatkan nomor porsi ibadah haji, dan ketiga adalah mendapatkan souvenir yang menarik dalam kelancaran ibadah haji dan masih banyak lagi keunggulan yang lain.<sup>4</sup>

Kini makin banyak pilihan dalam mempersiapkan dana untuk pergi ke Tanah Suci. Begitu banyak bank dan lembaga keuangan yang siap membantu dalam menyiapkan dana untuk ke Tanah Suci Mekkah. Mulai dari bank umum sampai yang berlabel syariah. Produk tabungan haji saat ini telah banyak

---

<sup>2</sup> Muhammad Noor. Haji dan Umrah. *Jurnal Humaniora dan Teknologi*. Vol 4, No 1, Oktober 2018

<sup>3</sup> Arfan Maulana. Strategi Bank Syariah Indonesia KC Makassar Veteran Dalam Merekrut Nasabah Calon Jamaah Haji Di Kota Makassar 2021. (*Skripsi* : Makassar. Fak. Dakwah dan Komunikasi UIN Alauddin, 2021), Hal. 1.

<sup>4</sup> Abdul Rachman, Arie Haura, Dwi Puspita Sari, Mayang Ayu Faluthamia, Strategi Pemasaran Syariah dalam Meningkatkan Jumlah Nasabah Tabungan Haji dan Umrah IB pada BTN KCPS Tangerang, *Jurnal Pemikiran Perbankan Syariah*, Vol 5 No 1. 2022.



dimiliki oleh lembaga-lembaga keuangan terkhusus perbankan, baik konvensional maupun syariah. Sehingga bank-bank memiliki tantangan dalam bersaing dalam merekrut nasabah calon Jemaah haji. Oleh karena itu, pihak bank perlu menerapkan strategi yang dapat menarik minat calon nasabah dalam membuka tabungan haji.<sup>5</sup>

Bank Tabungan Negara KCS Pettarani Makassar menerapkan proses manajemen promosi untuk mempromosikan produk Tabungan Haji. Proses manajemen promosi tersebut terdiri dari analisis peluang pemasaran, perencanaan strategi, merancang kebijaksanaan pemasaran, melakukan perorganisasian pemasaran dan melakukan pengendalian pemasaran. Dan di Bank Tabungan Negara KCS Pettarani Makassar mempunyai loket khusus bagi nasabah calon Jemaah haji yang ingin membuka tabungan haji.

Dari strategi yang dilakukan Bank Tabungan Negara KCS Pettarani Makassar untuk menarik dan meyakinkan nasabah yakni langkah awal yang dilakukan pihak bank dalam promosi, seperti dengan *Tag On* dan kerja sama dengan KBIH. *Tag On* merupakan melakukan penawaran produk kepada nasabah/non-nasabah yang *walk in* (dating langsung ke Bank) baik untuk bertransaksi maupun hanya sekedar mencari informasi tentang produk bank. *Tag On* biasanya dilakukan oleh petugas *frontliner*, yaitu *Teller Service*, *Customer Service*, maupun *security* yang sedang bertugas. Kemudian yaitu bekerja sama dengan KBIH, dimana KBIH mengajak calon Jemaah Haji untuk membuka rekening Tabungan Haji kepada Bank kemudian calon Jemaah bertemu dengan *Customer Service* dan menyediakan form pembukaan rekening pada calon Jemaah dan setelah itu calon Jemaah haji menyiapkan

---

<sup>5</sup> Atika Amalia, Strategi Promosi Produk Tabungan Haji pada Bank Tabungan Negara Syariah (Studi Kasus KCPS Bank BTN Syariah Indramayu), (*Skripsi* : Jakarta. Fak. Agama Islam Universitas Muhammadiyah Jakarta, 2022), Hal. 4

data diri, No telepon dan data pekerjaan. Dari kerjasama antara KBIH, Bank memberikan *fee* kepada KBIH jika KBIH membawa nasabah pada Bank Tabungan Negara KCS Pettarani Makassar.<sup>6</sup>

## **B. Fokus Penelitian dan Deskripsi Fokus**

### **1. Fokus Penelitian**

Fokus penelitian ini peneliti mengarah kepada pembahasan yang diinginkan dan terfokus kepada rumusan masalah yang telah ditentukan, sehingga memudahkan peneliti dalam menyelesaikan penelitian Strategi Bank Tabungan Negara (BTN) Syariah dalam Merekrut Nasabah Calon Jemaah Haji di Kota Makassar.

### **2. Deskripsi Fokus**

Berdasarkan pada fokus penelitian dari judul di atas, dapat dideskripsikan berdasarkan substansi permasalahan. Oleh karena itu, peneliti memberikan deskripsi fokus sebagai berikut:

#### **a. Strategi Bank Tabungan Negara KCS**

Strategi merupakan sebuah perencanaan program selama beberapa tahun mendatang yang disusun untuk menghantarkan pada suatu pencapaian untuk tujuan dan sasaran tertentu. Strategi Bank Tabungan Negara KCS Pettarani Makassar menggunakan proses *Tag On*. Yang dimana *Tag On* merupakan melakukan penawaran pada produk kepada nasabah/non nasabah yang datang langsung ke bank entah untuk transaksi maupun sekedar mencari informasi tentang produk bank, serta bank melakukan kerjasama pada Kelompok Bimbingan Ibadah Haji (KBIH).

---

<sup>6</sup> Atika Amalia. Strategi Promosi Produk Tabungan Haji pada Bank Tabungan Negara Syariah (Studi Kasus KCPS Bank BTN Syariah Indramayu) . (*Skripsi*: Jakarta. Fak. Agama Islam Universitas Muhammadiyah Jakarta, 2022), Hal 53-54.

b. Perekrutan Calon Jemaah Haji

Perekrutan Calon Jemaah Haji merupakan proses pencarian dan pemikatan calon nasabah untuk memiliki rekening di Bank BTN Syariah. Pihak bank yang melakukan kerjasama dengan KBIH, dimana KBIH mengajak pada calon Jemaah haji untuk membuka rekening Tabungan Haji. Kemudian calon Jemaah bertemu langsung dengan *Customer Service* lalu menyiapkan form pembukaan rekening pada calon Jemaah dan calon Jemaah menyiapkan data diri dan data pekerjaan.

**C. Rumusan Masalah**

Berdasarkan uraian mengenai latar belakang masalah yang telah dikemukakan oleh peneliti di atas, maka pokok masalah dari skripsi ini adalah Strategi Bank Tabungan Negara KCS Pettarani Makassar dalam Merekrut Nasabah Calon Jemaah Haji di Kota Makassar. Dari pokok masalah tersebut maka ada tiga sub masalah yang akan diteliti adalah:

- a. Bagaimana penawaran bank tabungan negara KCS Pettarani Makassar dalam merekrut nasabah calon jemaah haji di Kota Makassar?
- b. Bagaimana kendala yang dihadapi bank tabungan negara KCS Pettarani Makassar dalam merekrut nasabah calon jemaah haji di Kota Makassar?
- c. Bagaimana solusi terhadap kendala yang dihadapi dalam merekrut nasabah calon jemaah haji di bank tabungan negara KCS Pettarani Makassar?

**D. Kajian Pustaka**

Adanya tinjauan pustaka pada bagian ini merupakan tujuan peneliti untuk memberikan pemahaman dan penegasan terhadap permasalahan yang

diteliti tentang “Strategi Bank Tabungan Negara KCS Pettarani Makassar Dalam Merekrut Nasabah Calon Jemaah Haji di Kota Makassar”, penelitian ini dilakukan dengan menggunakan beberapa literatur yang relevan untuk mendukung penelitian. Berikut ini beberapa data sementara yang dapat dikemukakan oleh peneliti yang dilampirkan, sebagai berikut:

- a. Arfan Maulana dengan judul skripsi Strategi Bank Syariah Indonesia KC Makassar Veteran Dalam Merekrut Nasabah Calon Jamaah Haji Di Kota Makassar 2021. Penelitian ini menggunakan metode kualitatif, teknik pengumpulan data dengan menggunakan observasi, wawancara dan dokumentasi yang menjelaskan bagaimana data penelitian ini akan diolah.

Berdasarkan hasil penelitian ini diketahui bahwa strategi yang digunakan PT. Bank Syariah Indonesia KC Veteran Kota Makassar adalah bauran pemasaran (*marketing mix*) yaitu dengan 4P (*product, price, place dan promotion*).

Perbedaan pada penelitian ini dengan penelitian yang dilakukan oleh penelitian yaitu tempat penelitian. Sedangkan persamaannya adalah sama-sama meneliti tentang Bank Penerima Setoran Haji.

- b. Ari Susilaningtyas dengan judul Pengaruh Total *Quality Management* dan *Reward* Terhadap Kinerja Karyawan di Bank Muamalat Kantor cabang Yogyakarta. Penelitian ini menggunakan metode kuantitatif dengan kata lain penelitian ini dilakukan dengan pengumpulan data yaitu menggunakan sumber primer dan sumber sekunder dan menganalisis data menggunakan angket atau kuesioner.

Berdasarkan hasil penelitian ini yang telah dilakukan mulai dari tahap pengumpulan data, pengolahan data dan analisis data mengenai pengaruh Total *Quality Management* dan *Reward* terhadap kinerja

karyawan di Bank Muamalat Kantor Cabang Yogyakarta dapat dikatakan hasil uji linear berganda menunjukkan bahwa variabel fokus pada pelanggan tidak berpengaruh terhadap kinerja karyawan Bank Muamalat Kantor Cabang Yogyakarta.

Perbedaan pada penelitian ini dengan penelitian yang dilakukan oleh peneliti adalah fokus penelitian, metode penelitian dan tempat penelitian. Sedangkan persamaannya sama-sama meneliti Bank Muamalat.

- c. Mustaqim dengan judul skripsi Kualitas Pelayanan Terhadap Kepuasan Nasabah Bank Muamalat Cabang Palangka Raya. Penelitian ini menggunakan metode kualitatif, teknik pengumpulan data menggunakan observasi, wawancara dan dokumentasi. Dan menganalisis data menggunakan reduksi data, penyajian data dan menarik kesimpulan dan verifikasi

Berdasarkan hasil penelitian ini dan analisis data yang telah dilakukan peneliti, dapat dikatakan kualitas pelayanan yang diberikan Bank Muamalat Cabang Palangka Raya sudah memuaskan bagi para nasabah. Hanya saja, terdapat beberapa faktor yang perlu untuk segera diatasi seperti jaringan ATM yang masih sering terjadi *offline* maupun jumlah kantor pembantu dan mesin ATM yang kurang memadai.

Perbedaan pada penelitian ini dengan penelitian yang dilakukan oleh peneliti adalah fokus penelitian dan tempat penelitian. Sedangkan persamaannya sama-sama meneliti tentang nasabah Calon Jemaah Haji.

## **E. Tujuan Penelitian**

### **1. Tujuan Penelitian**

Berdasarkan rumusan masalah di atas maka tujuan penelitian adalah untuk mengetahui hal-hal pada beberapa poin sebagai berikut:



- a. Untuk mengetahui strategi bank tabungan negara KCS Pettarani Makassar dalam merekrut nasabah calon jemaah haji di kota Makassar.
- b. Untuk mengetahui kendala yang dihadapi bank tabungan negara KCS Pettarani Makassar dalam merekrut nasabah calon jemaah haji di Kota Makassar.
- c. Untuk mengetahui solusi terhadap kendala yang dihadapi dalam merekrut nasabah calon jemaah haji di bank tabungan negara KCS Pettarani Makassar.

## **2. Kegunaan Penelitian**

### **a. Kegunaan Teoritis**

Secara teoritis kegunaan penelitian ini diharapkan dapat memberikan informasi mengenai strategi Bank Tabungan Negara KCS dalam merekrut nasabah calon Jemaah haji bagi pembaca khususnya untuk mahasiswa Manajemen Haji dan Umrah. Dan sebagai bahan perbandingan mengenai strategi perekrutan nasabah calon Jemaah haji.

### **b. Kegunaan Praktis**

Adapun kegunaan yang di peroleh yaitu:

#### **1). Bagi Perusahaan**

Penelitian ini diharapkan berguna bagi bank tabungan negara KCS Pettarani di kota Makassar dalam meningkatkan perekrutan nasabah calon jemaah Haji.

#### **2). Bagi Akademik**

Hasil penelitian ini diharapkan berguna bagi peneliti lain sebagai referensi dalam penelitiannya.

### 3). Bagi Masyarakat

Hasil penelitian ini diharapkan dapat mendorong calon jemaah haji di Kota Makassar agar lebih aktif lagi untuk meningkatkan pengetahuan tentang haji.



## BAB II

### TINJAUAN TEORETIS

#### A. Tinjauan Umum tentang Strategi

##### 1. Pengertian Strategi

Didalam sejarah manajemen, strategi diciptakan oleh bangsa Yunani dengan maksud untuk mencapai kemenangan dalam suatu perang memenuhi kebutuhan perang. Strategi dibuat memberikan rincian data dan informasi tentang musuh dan digunakan untuk mengalahkan musuh dalam perang. Inti dari strategi merupakan untuk mengalahkan sumber daya yang tersedia secara efektif dalam mencapai kemenangan dalam sebuah pertempuran.<sup>1</sup>

Strategi menurut bahasa adalah rencana yang cermat mengenai kegiatan untuk mencapai sarana khusus. Kata strategi berasal dari bahasa Yunani "strategos" (yang berarti memimpin).<sup>2</sup> Sedangkan P. Siagian dalam Saida Zainurossalamia mengemukakan istilah strategi pertama kali dipakai oleh pihak militer yang diartikan sebagai kiat yang digunakan untuk memenangkan suatu peperangan. Kemudian dipakai oleh beberapa kelompok organisasi secara umum dengan mempertahankan pengertian semula hanya saja aplikasi disesuaikan dengan jenis organisasi yang menerapkannya.<sup>3</sup> Konsep ini berkaitan dengan situasi zaman dahulu yang sering terjadi peperangan, ketika

---

<sup>1</sup> Jim Hoy Yam, *Manajemen Strategi Konsep & Implementasi* (Makassar: CV. Nas Media Pustaka, 2020) Hal. 1.

<sup>2</sup> Arfan Mulana. Strategi Bank Syariah Indonesia KC Makassar Veteran Dalam Merekrut Nasabah Calon Jamaah Haji Di Kota Makassar 2021. hal. 8.

<sup>3</sup> Saida Zainurossalamia, *Manajemen Pemasaran Teori & Strategi* (Jl. Koak Kaok Wakan, Leneng, Praya, Lombok Tengah Nusa Tenggara Barat: Forum Pemuda Aswaja, 2020) Hal. 31.

jendral dibutuhkan untuk memimpin suatu angkatan perang agar bisa memenangkan sebuah peperangan.<sup>4</sup>

Strategi adalah kegiatan manajemen utama yang biasanya diatur oleh dewan direksi dan dilakukan oleh CEO bersama tim eksekutif organisasi tersebut. Manajemen strategis memberikan arahan keseluruhan untuk perusahaan dan terkait erat dengan bidang perilaku organisasi.<sup>5</sup> Johnson et al dalam Sherina Said Mazruk dkk mendefinisikan strategi sebagai arah jangka panjang suatu organisasi untuk memanfaatkan perubahan konfigurasi sumber daya dan lingkungannya untuk tujuan memenuhi kebutuhan pasar dan memenuhi harapan pihak-pihak yang berkepentingan (pihak terkait).<sup>6</sup>

Strategi internasional adalah strategi bisnis internasional suatu perusahaan yang menerapkan strategi bisnisnya di pasar dalam negeri dan luar negeri dengan memanfaatkan peluang yang tidak memiliki pesaing lokal. Thomas L. Harris dalam Riski Putri Anjani dkk berpendapat bahwa banyak strategi yang dapat diterapkan melalui strategi hubungan masyarakat pemasaran A sampai Z. Menggabungkan pemasaran hubungan masyarakat dan periklanan dapat meningkatkan hasil yang ingin Anda capai dan efektif dalam membangun kesadaran dan pengetahuan merek.<sup>7</sup>

---

<sup>4</sup> Arfan Mulana. Strategi Bank Syariah Indonesia KC Makassar Veteran Dalam Merekrut Nasabah Calon Jamaah Haji Di Kota Makassar 2021. hal. 8.

<sup>5</sup> Riski Putri Anjayani, Intan Rike Febriyanti, Analisis Strategi Bauran Pemasaran Untuk Meningkatkan Volume Penjualan (Studi Pada UMKM YJS Sukabumi), *Jurnal Multidisiplin Madani (Mudima)*, Vol 2 No 9. September 2022.

<sup>6</sup> Sherina Said Mazruk, Nuri Aslami. Peningkatan Strategi Pemasaran Shopee Dalam Bisnis Internasional. *Jurnal Sosial Pendidikan*. Vol 6, No 1. Januari 2022.

<sup>7</sup> Riski Putri Anjayani, Intan Rike Febriyanti, Analisis Strategi Bauran Pemasaran Untuk Meningkatkan Volume Penjualan (Studi Pada UMKM YJS Sukabumi), *Jurnal Multidisiplin Madani (Mudima)*, Vol 2 No 9. September 2022.

Strategi menurut Steiner et al dalam Diana Lestari dkk menentukan misi dan tujuan organisasi dengan memperhatikan kekuatan internal dan eksternal dalam merumuskan kebijakan untuk mencapai tujuan dan memastikan implelementasi yang tepat untuk akhirnya memungkinkan tercapainya tujuan dan sasaran organisasi. Strategi adalah sejumlah keputusan dan tindakan yang ditujukan untuk mencapai tujuan dengan mengadaptasi sumber daya yang ada, mempertimbangkan peluang dan tantangan dalam lingkungan organisasi.<sup>8</sup>

Menurut Rachmat dalam Opan Arifuddin mengemukakan tipe strategi sebagai strategi alternatif yang bisa dikejar perusahaan. Ketika perusahaan menjalankan beberapa strategi resiko sekaligus, hal tersebut bisa menjadi akan sangat berisiko. Sehingga, perusahaan harus mengutamakan prioritas dan sumber daya terbatas yang dimiliki perusahaan.<sup>9</sup>

## **2. Manajemen strategi**

Manajemen strategi adalah rangkaian dua kata yaitu kata “manajemen” dan kata “strategi” yang mempunyai arti yang berbeda, namun setelah digabungkan akan menjadi satu terminology yang berubah dengan maksud tersendiri.<sup>10</sup> Manajemen strategi adalah kebutuhan setiap organisasi, baik public ataupun privat.

Berbicara tentang manajemen strategi tidak lepas dari dua kata yang melingkupinya, yakni manajemen dan strategi. Kedua kata tersebut memiliki

---

<sup>8</sup> Diana Lestari, Masruchin, Fitri Nur Latifah. Penerapan Strategi Pemasaran Syariah Pada Umum Franchise Pentol Kabul Dalam Meningkatkan Pendapatan. *Jurnal Tabarru' Islamic Banking and Finance*. Vol 5, No 1. Mei 2022.

<sup>9</sup> Opan Arifudin, Rahman Tanjung, Yayan Sofyan, *Manajemen Strategik Teori dan Implementasi* (Banyumas: CV. Pena Pustaka, 2020) Hal.4.

<sup>10</sup> Arfan Mulana. Strategi Bank Syariah Indonesia KC Makassar Veteran Dalam Merekrut Nasabah Calon Jamaah Haji Di Kota Makassar 2021. hal. 14.



arti dan maksudnya sendiri-sendiri. Sihombing dalam Retina Sri Sedjati mengemukakan Strategi berasal dari Yunani, strategos yang menggunakan sumber daya yang terbatas. Sementara menurut Buchari Alma dalam Retina Sri Redjati manajemen sebagaimana yang kita tahu adalah suatu kegiatan yang didalamnya terkandung usaha planning, organizing, staffing, coordinating dan Controlling kegiatan orang lain untuk menggapai sebuah tujuan.<sup>11</sup>

Manajemen strategi yang dikemukakan oleh J. David Hunger dan Thomas L. Wheelen dalam Efri Novianto mengartikan manajemen strategi merupakan keputusan-keputusan dan perilaku-perilaku manajerial yang diperlihatkan untuk kinerja perusahaan dalam jangka panjang. Dari pengertian yang dikemukakan Hunger dan Wheelen dalam Efri Novianto menyatakan bahwa dalam manajemen strategis keputusan dan tindakan yang dilakukan tidak tunggal dan terdapat banyak pilihan-pilihan keputusan dan tindakan.<sup>12</sup>

Menurut Bhalla ET.AL dalam Jim Hoy Yam manajemen strategi adalah sebuah metode dan perilaku eksekusi yang didapatkan dari perpaduan dua unsur utama yaitu sosiologi dan ekonomi. Subtansi unsur sosiologi dalam manajemen strategi terfokus pada pelaku yang terlibat dalam aktivitas organisasi, sementara subtansi unsur ekonomi tertuju pada kinerja finansial dan non finansial.<sup>13</sup>

Menurut David dalam Opan Arifuddin dkk manajemen strategi merupakan sebagai seni dan pengetahuan dalam merumuskan, mengimplementasikan, serta mengevaluasi keputusan-keputusan lintas

---

<sup>11</sup> Retina Sri Sedjati, *Manajemen Strategis* (Yogyakarta: Deepublish, 2019) Hal. 1.

<sup>12</sup> Efri Novianto, *Manajemen Strategis* (Yogyakarta: Deepublish, 2019), Hal 12.

<sup>13</sup> Jim Hoy Yam, *Manajemen Strategi Konsep & Implementasi*. hal. 3.

fungsi yang mendukung sebuah organisasi untuk mencapai tujuannya. Manajemen strategi berfokus pada usaha untuk mengintegrasikan manajemen, pemasaran, keuangan ataupun akuntansi, produksi ataupun operasi, penelitian dan pengembangan, serta sistem informasi komputer dalam mencapai keberhasilan organisasional.<sup>14</sup>

Menurut Bambang Haryadi dalam Sofyan Hadi Strategi Manajemen merupakan sebuah proses yang didesain secara sistematis oleh manajemen dalam merumuskan strategi, menjalankan strategi dan mengevaluasi strategi dalam rangka menyediakan poin-poin yang terbaik bagi seluruh pelanggan dalam mewujudkan visi perusahaan.

Menurut Mulyadi dalam Sofyan Hadi Manajemen strategi merupakan sebuah proses yang digunakan oleh manajer dan karyawan dalam merumuskan dan mengimplementasikan strategi dalam penyediaan customer value terbaik dalam mewujudkan visi perusahaan.

Berdasarkan pendapat di atas, dapat dikatakan bahwa manajemen strategi merupakan seni dan ilmu untuk formulasi, implementasi dan evaluasi keputusan-keputusan yang bersifat lintas fungsional, yang digunakan sebagai panduan Tindakan bagi fungsi SDM, pemasaran keuangan, produksi dan lain-lain agar perusahaan dapat mencapai tujuannya.<sup>15</sup>

### **3. Strategi pemasaran**

Pemasaran (marketing) sebagai proses di mana perusahaan menciptakan nilai bagi konsumen dan membangun hubungan yang kuat dengan konsumen sebagai imbalan. Menurut W. T. Stanton dalam Hari Winarto

---

<sup>14</sup> Opan Arifudin, Rahman Tanjung, Yayan Sofyan, *Manajemen Strategik Teori dan Implementasi*. hal. 8.

<sup>15</sup> Sofyan Hadi, Model Manajemen Strategi Dakwah di Era Kontemporer, *Jurnal Ilmu Dakwah dan Pengembangan Masyarakat*, Vol 17, No 2. 2019.

pemasaran merupakan sesuatu yang terdiri dari seluruh sistem yang berhubungan dengan tujuan dalam merencanakan dan menetapkan harga sampai dengan mempromosikan dan mendistribusikan barang dan jasa yang bisa memuaskan keinginan konsumen actual maupun potensial.

Philip Kotler dalam Hari Winarto Pemasaran merupakan kegiatan seseorang yang diarah pada upaya dalam memuaskan kebutuhan dan keinginan melalui proses pertukaran. Pemasaran merupakan sebuah kegiatan usaha yang mengarahkan aliran barang dan jasa terhadap konsumen atau pelanggan. Pemasaran merupakan system keseluruhan dari kegiatan usaha yang ditujukan dalam merencanakan, menetapkan harga, memasarkan dan mendistribusikan barang dan jasa yang dapat memuaskan keinginan konsumen yang ada maupun konsumen potensial.

Dari pengertian-pengertian diatas dapat dikemukakan bahwa pemasaran adalah interaksi yang berusaha menciptakan hubungan pertukaran. Oleh karena itu, pemasaran dilaksanakan sebelum ataupun sesudah terjadinya proses pertukaran demi terciptanya kepuasan baik konsumen maupun seller.<sup>16</sup>

Memahami strategi pemasaran mempunyai peran yang penting dan beragam untuk suatu perusahaan. Dalam konteks strategi pemasaran tentunya akan melibatkan pemahaman tentang pentingnya pemasran untuk keberhasilan perusahaan. Pemasaran merupakan proses yang melibatkan aktivitas-aktivitas yang berguna untuk memahami kebutuhan dan kemauan konsumen, mengembangkan produk dalam memahami kebutuhan dan kemauan konsumen, dan mengkomunikasikan nilai produk atau layanan

---

<sup>16</sup> Hari winarto, "*Strategi Pemasaran*", Majalah ilmiah ekonomika, Vol. 14, No. 3 (agustus 2021), H. 124.

terhadap konsumen potensial. Strategi pemasaran dapat membantu perusahaan untuk mencapai tujuan bisnis mereka. Dalam memahami strategi pemasaran yang tepat, perusahaan dapat mengarahkan sumber daya dan usaha mereka secara efektif dalam meningkatkan penjualan, memperluas bangsa pasar, meningkatkan kesadaran merek maupun mencapai tujuan perusahaan yang lainnya. Menurut Cravens & Piercy dalam I Made Darsana dkk Strategi pemasaran merupakan suatu pendekatan yang direncanakan dan dilakukan oleh suatu perusahaan dalam mennggapai tujuan pemasaran mereka. Strategi pemasaran menjadi penting karena:

1. Perubahan lingkungan bisnis

Lingkungan bisnis yang dinamis dan berubah-ubah mempengaruhi cara perusahaan mempromosikan prosuk maupun layanannya.

2. Peningkatan persaingan

Persaingan yang semakin ketat memerlukan perusahaan untuk mempunyai strategi pemasaran yang efektif dalam membedakan diri mereka dari pesaing.

3. Keterbatasan sumber daya

Sumber daya yang terbatas berupa anggaran, tenaga kerja dan waktu membutuhkan perusahaan untuk mengalokasikan sumber daya secara efesian dan efektif.

4. Perubahan perilaku konsumen

Perubahan perilaku konsumen, preferensi dan kebutuhan yang meningkat mempengaruhi cara perusahaan memasarkan produk maupun layanan mereka.

Berdasarkan penjelasan di atas dapat disimpulkan bahwa strategi pemasaran harus didasarkan pada penelitian pasar yang komprehensif, analisis yang cermat tentang pesaing, dan pemahaman yang mendalam tentang konsumen target. Secara keseluruhan, strategi pemasaran landasan yang penting bagi perusahaan dalam mengarahkan usaha pemasaran mereka, mencapai tujuan perusahaan, dan mempertahankan keunggulan kompetitif di pasar yang kompetitif dan terus berkembang.<sup>17</sup>

Strategi pemasaran merupakan upaya mempromosikan sebuah produk, baik itu barang maupun jasa, dengan menggunakan pola rencana dan taktik tertentu sehingga jumlah penjualan menjadi lebih tinggi. Strategi pemasaran merupakan logika pemasaran dimana unit bisnis berharap untuk menciptakan nilai dan memperoleh keuntungan dari hubungannya dengan konsumen Kotler dan Amstrong dalam Marissa Grace Haque Fawzi dkk. Sementara menurut Stanton dalam Marissa Grace Haque Fawzi strategi pemasaran merupakan sesuatu yang melingkupi semua sistem yang mempunyai hubungan dengan tujuan untuk merencanakan dan menentukan harga hingga memasarkan dan menyalurkan produk-produk yang dapat memuaskan konsumen.<sup>18</sup>

#### **4. Bauran pemasaran (marketing mix)**

Bauran pemasaran yang terdiri dari produk, harga, lokasi, dan promosi adalah salah satu alat strategi pemasaran yang pada penerapannya

---

<sup>17</sup> I Made Darsana, Suci Rahmadani, Erni Salijah, Ahmad Yasir Akbar, Khoirun Nisa Bahri, Nani Hamdani, S. Hikmah Jamil, Hotden Leonardo Nainggolan, Samuel PD Anantadjaya, Arif Nugroho, *Strategi Pemasaran* (Badung, 2023), Hal. 1-4.

<sup>18</sup> Marissa Grace Haque-Fawzi, Ahmad Syarief Iskandar, Heri Erlangga, Nurjaya. Sunarsi, *Strategi Pemasaran Konsep, Teori dan Implementasi* (Tangerang Selatan: Pascal Books, 2021), Hal. 9- 11.



membutuhkan pemahaman mendalam dari sebuah perusahaan untuk mengkombinasikan faktor-faktor tersebut dalam memaksimalkan kesuksesan kegiatan pemasaran suatu perusahaan.<sup>19</sup>

### 1) Produk

Produk merupakan segala sesuatu yang dapat ditawarkan terhadap pasar untuk mendapat perhatian, yang berupa barang secara fisik, jasa, kepribadian, tempat, organisasi dan gagasan atau buah pikiran Assauri dalam Muhammad Irfan Nasution dkk. Factor-faktor yang terdapat di dalam produk merupakan mutu/kualitas, penampilan, gaya, merek, pengemasan, ukuran, jenis, jaminan, serta pelayanan. Sedangkan menurut Kotler dan Amstrong dalam Muhammad Irfan Nasution bauran produk yakni: jenis produk, mutu, rancangan, ciri-ciri, nama merek, kemasan dan ukuran.<sup>20</sup>

### 2) Harga

Haryanto dalam Doni Marlius mengemukakan harga dari dua sudut pandang, yakni dari sudut pandang pemasaran, harga adalah satuan moneter atau ukuran lainnya yang ditukarkan agar memperoleh hak kepemilikan atau penggunaan sebuah barang dan jasa. Harga adalah variabel yang dapat dikendalikan dan yang menetapkan diterima atau tidaknya sebuah produk terhadap konsumen. Harga tergantung pada kebijakan perusahaan dan harus memonitor harga barang, ditetapkan

---

<sup>19</sup> Hesty Nurul Utami, Iqbal Fauzi Akbar Firdaus. Pengaruh Bauran Pemasaran Terhadap Perilaku Online Shoppin: Perspektif Pemasaran Agribisnis, *Jurnal Ecodemica*. Vol 2, No. 1, April 2018.

<sup>20</sup> Muhammad Irfan Nasution, Muhammad Andi Prayogi, Satria Mirsya Affandy Nasution. Analisis Pengaruh Nauran Pemasaran Terhadap Volume Penjualan. *Jurnal Riset Sains Manajemen*. Vol 1, No 1. 2017.



oleh para pesaing agar harga yang ditetapkan perusahaan tersebut tidak terlalu tinggi atau rendah.<sup>21</sup>

### 3) Lokasi atau Distribusi (*place*)

Pemilihan lokasi adalah nilai investasi yang paling mahal, karena lokasi dapat dikatakan menentukan ramai atau tidaknya pengunjung. Lokasi usaha yang ada dipinggir jalan atau ditempat yang strategis cukup menarik pengunjung untuk sekedar singgah dan mencoba hidangan dan konsep yang ditawarkan. Lokasi adalah factor yang penting untuk menggapai keberhasilan restoran, yakni meyangkut diantaranya good visibility, easy access, convenience, curb side appeal, parking.<sup>22</sup>

### 4) Promosi (*Promotion*)

Promosi adalah salah satu sebab penentu keberhasilan sebuah program pemasaran. Tujuan utama dari promosi yaitu menginformasikan, mempengaruhi, membujuk serta mengingatkan konsumen sasaran tentang perusahaan dan bauran pemasarannya. Promosi merupakan kegiatan untuk memperkenalkan produk, meyakinkan konsumen dengan harapan akan tergoyahkan hatinya dan secara sukarela membeli produk tersebut Soetojo dalam M. Dayat.<sup>23</sup>

---

<sup>21</sup> Doni Marlius. Keputusan Pembelian Berdasarkan Faktor Psikologis dan Bauran Pemasaran PT. Intercom Mobilindo Padang. *Jurnal Pundi*. Vol 1, No 1. 2017 Hal. 60.

<sup>22</sup> Rina Rachmawati. Peranan Bauran Pemasaran (Marketing Mix) Terhadap Peningkatan Penjualan (Sebuah Kajian Terhadap Bisnis Restoran). *Jurnal Lompotensi Teknik*. Vol 2, No 2. Mei 2011. Hal. 146.

<sup>23</sup> M. Dayat. Strategi Pemasaran dan Optimalisasi Bauran Pemasaran Dalam Merebut Calon Konsumen Jasa Pendidikan. *Jurnal Mu'allim*. Vol 1, No 2. Juli 2019. Hal. 314.

## ***B. Tinjauan Umum tentang Bank Syariah***

### **1. Pengertian Bank**

Kata bank berasal dari bahasa italia yaitu banca yang artinya tempat penukaran uang. Secara umum bank merupakan sebuah lembaga intermediasi keuangan yang didirikan dengan kewenangan dalam menerima simpanan uang dan menerapkan promes maupun yang dikenal sebagai banknote.<sup>24</sup>

Bank adalah perusahaan yang berkecimpung dalam bidang keuangan, maksudnya usaha perbankan selalu terkait dalam masalah bidang keuangan. Bank merupakan lembaga keuangan yang memiliki tiga fungsi utama yaitu menerima simpanan uang, memberikan jasa pengiriman uang dan meminjamkan uang. Oleh sebab itu bank dalam kegiatan operasionalnya menggabungkan dana dari masyarakat dan mengalirkan kembali melalui pembiayaan dengan menyediakan jasa-jasa lain.<sup>25</sup>

Undang-undang nomor 14 tahun 1967 mengemukakan bahwa bank diartikan sebagai lembaga keuangan yang usaha utamanya adalah pemberian kredit dan jasa dalam transaksi pembayaran peredaran uang. Lembaga keuangan merupakan suatu organisasi yang mempunyai misi menghimpun dana dari masyarakat dan menyalurkannya kepada masyarakat. Undang-undang nomor 7 tahun 1992 mengemukakan bahwa bank adalah suatu badan yang menghimpun dana dalam bentuk simpanan masyarakat dan menyalurkannya kepada masyarakat untuk meningkatkan taraf hidup masyarakat. Undang-undang nomor 10 tahun 1998 adalah perubahan atas

---

<sup>24</sup> Yolanda Darma Fernandes, Doni Marlius. Peranan Customer Service Dalam Meningkatkan Pelayanan Kepada Nasabah Pada PT. Bank Pembangunan Daerah Sumatera Barat Cabang Utama Padang. *Osf.io* 2018.

<sup>25</sup> Arfan Mulana. Strategi Bank Syariah Indonesia KC Makassar Veteran Dalam Merekrut Nasabah Calon Jamaah Haji Di Kota Makassar 2021. hal. 20.

undang-undang nomor 7 tahun 1992 menegaskan bahwa bank adalah perusahaan yang menghimpun dana dari masyarakat dalam bentuk tabungan dan menyalurkannya kepada masyarakat dalam bentuk pinjaman dan bentuk lainnya agar bisa meningkatkan taraf hidup orang banyak.<sup>26</sup>

Dari pengertian di atas dapat dinyatakan lebih luas lagi bahwa bank merupakan perusahaan yang bergerak di bidang keuangan, artinya aktivitas perbankan berhubungan dengan sektor keuangan. Jenis kegiatan perbankan yang pertama adalah penghimpunan dana dari masyarakat luas, atau disebut dengan masyarakat perbankan atau kegiatan peminjaman. Maknanya adalah mengumpulkan atau menghimpun dana dari masyarakat luas dalam bentuk simpanan. Jenis simpanan yang dapat dipilih seperti giro, tabungan, sertifikat deposito, dan deposito berjangka.<sup>27</sup> Namun pada dasarnya bank adalah suatu badan yang bergerak dalam bidang jasa perantara di bidang keuangan dengan cara menghimpun dana dari masyarakat, menyalurkannya kepada masyarakat dan memberikan jasa di bidang transaksi pembayaran.<sup>28</sup>

Perbankan sebagai suatu lembaga yang berguna menghimpun dan menyalurkan dana masyarakat dan pada akhirnya akan memiliki peranan yang strategis untuk mendukung pelaksanaan pembangunan nasional, yakni dalam rangka meningkatkan pemerataan pembangunan dan hasil-hasilnya, pertumbuhan ekonomi dan stabilitas nasional kearah peningkatan taraf hidup rakyat banyak. Oleh karena itu, diperlukan berbagai terobosan baru di bidang

---

<sup>26</sup> Nur Fatwa. Persaingan Perbankan Berdasarkan Jenis Bank Di Indonesia. *Jurnal ilmiah*. Vol 14, No 4, Desember 2017.

<sup>27</sup> Arfan Mulana. Strategi Bank Syariah Indonesia KC Makassar Veteran Dalam Merekrut Nasabah Calon Jamaah Haji Di Kota Makassar 2021. hal. 21.

<sup>28</sup> Nur Fatwa. Persaingan Perbankan Berdasarkan Jenis Bank Di Indonesia. *Jurnal Ilmiah*. Vol 14, No 4, Desember 2017.

perbankan untuk menggerakkan roda perekonomian Nasional. Sedangkan Kondisi kesehatan maupun kinerja bank dapat kita analisis melalui laporan keuangan. Salah satu tujuan dari pelaporan keuangan adalah untuk memberikan informasi bagi para pengguna laporan keuangan untuk pengambilan keputusan.

## **2. Jenis-Jenis Bank**

- a. Bank Konvensional merupakan bank yang mekanisme operasinya berdasarkan sistem yang disepakati bersama dalam suatu konvensi,<sup>29</sup> yaitu berorientasi pada prinsip dan ketentuan yang berlaku secara konvensional seperti menggunakan bunga sebagai balas jasa saat menentukan bunga sebagai balas jasa dan membebani fee terhadap nasabahnya.<sup>30</sup>
- b. Bank Syariah merupakan bank umum yang melakukan kegiatan usaha sesuai prinsip syariah yang dalam kegiatannya memberikan jasa dalam lalu lintas pembayaran.<sup>31</sup> Seperti dalam penentuan harga dari setiap produknya dan ketentuan secara syariah ini tidak sama dengan bank yang menetapkan prinsip konvensional dalam kegiatan usahanya.<sup>32</sup>

## **3. Pengertian Bank Syariah**

Perbankan Syariah atau Perbankan Islam merupakan suatu system perbankan yang dikembangkan berdasarkan Syari'ah (hukum) Islam. Usaha pembentukan sistem ini didasari oleh larangan dalam agama Islam untuk

---

<sup>29</sup> Mei Santi. Bank Konvensional VS Bank Syariah. *Jurnal Ekonomi Syariah dan Bisnis Islam*. Vol 2, No 1, Juni 2015.

<sup>30</sup> Arfan Mulana. Strategi Bank Syariah Indonesia KC Makassar Veteran Dalam Merekrut Nasabah Calon Jamaah Haji Di Kota Makassar 2021. hal. 21.

<sup>31</sup> Mei Santi. Bank Konvensional VS Bank Syariah. *Jurnal Ekonomi Syariah dan Bisnis Islam*. Vol 2, No 1, Juni 2015.

<sup>32</sup> Arfan Mulana. Strategi Bank Syariah Indonesia KC Makassar Veteran Dalam Merekrut Nasabah Calon Jamaah Haji Di Kota Makassar 2021. hal. 22.

memungut maupun meminjam dengan bunga atau yang disebut dengan riba serta larangan investasi untuk usaha- usaha yang dikategorikan haram seperti usaha yang berkaitan dengan produksi makanan/minuman haram dan usaha media yang tidak Islami. Di mana hal ini tidak dapat dijamin oleh sistem perbankan konvensional.

Bank syariah sebenarnya berlaku untuk semua orang atau Universal. Syari'ah itu sendiri hanyalah sebuah prinsip atau sistem yang sesuai dengan aturan atau ajaran Islam. Siapa saja dapat memanfaatkan jasa keuangan bank syariah.<sup>33</sup>

Definisi bank syariah menurut Muhammad dalam tesis Donna merupakan lembaga keuangan yang beroperasi dengan tidak mengandalkan terhadap bunga yang usaha pokoknya memberikan pembiayaan dan jasa-jasa lainnya dengan lalu lintas pembayaran serta peredaran uang yang pengoperasiannya sesuai dengan prinsip syariat Islam.<sup>34</sup>

#### **4. Sejarah Bank Syariah**

Bank Syariah pertama kali muncul di Mesir tanpa menggunakan tambahan Islami, kekhawatiran pemerintah saat itu akan menganggap ini sebagai Gerakan fundamentalis. Pemimpin perintis usaha ini Ahmad El Najjar, mengambil bentuk sebuah bank simpanan yang berbasis profit sharing (pembagian laba) di kota Mit Ghamr pada tahun 1963. Eksperimen ini berlanjut hingga tahun 1967, dan saat itu sudah ada sembilan bank dengan konsep serupa di Mesir.

---

<sup>33</sup> Mei Santi. Bank Konvensional VS Bank Syariah. *Jurnal Ekonomi Syariah dan Bisnis Islam* Vol 2, No 1, Juni 2015.

<sup>34</sup> Arfan Mulana. Strategi Bank Syariah Indonesia KC Makassar Veteran Dalam Merekrut Nasabah Calon Jamaah Haji Di Kota Makassar 2021. hal. 22.



Bank-bank yang beroperasi pada saat itu diantaranya De Javasche NV, De Post Paar Bank, De algemene Volks Crediet Bank, Nederland Handels Maatschappij (NHM), De Escomto Bank NV, Bank Nasional Indonesia, Bank Abuan Saudagar, NV Bank Boemi, The Charteredbank of India, The Yokohama Species Bank, The Matsui Bank, The Bank of China, dan Batavia Bank.<sup>35</sup>

Berkembangnya perusahaan keuangan syariah secara informal yang sedang berlangsung sebelum dikeluarkannya kerangka hukum formal sebagai tumpuan operasional perbankan di Indonesia. Beberapa badan usaha pembiayaan non-bank telah didirikan sebelum tahun 1992 yang telah menggunakan konsep bagi hasil untuk kegiatan operasionalnya. Hal tersebut menunjukkan kebutuhan masyarakat karena hadirnya perusahaan-perusahaan keuangan yang bias memberikan jasa keuangan sesuai dengan prinsip syariah. Keinginan masyarakat telah terjawab dengan adanya sistem perbankan yang sesuai dengan prinsip syariah.<sup>36</sup>

Pada zaman kemerdekaan, dunia perbankan semakin meningkat dengan adanya bank bank baru dan terjadi nasionalisasi beberapa bank Belanda oleh pemerintah Republik Indonesia. Bank bank yang beroperasi di waktu itu adalah Bank Rakyat Indonesia yang didirikan pada tanggal 22 Februari 1946 yang dahulunya bernama De Algemene Volks Crediet Bank atau Syomin ginko, Bank Negara Indonesia yang didirikan pada tanggal 05 Juli 1946 (BNI 1946), Bank Surakarta Maskapai Adil Makmur di Solo pada tahun 1945, Bank Indonesia di Palembang pada tahun 1946, Bank Dagang Nasional

---

<sup>35</sup> Mei Santi. Bank Konvensional VS Bank Syariah. *Jurnal Ekonomi Syariah dan Bisnis Islam*. Vol 2, No 1, Juni 2015.

<sup>36</sup> Tira Nur Fitria. Perkembangan Bank Syariah Di Indonesia. *Jurnal Ilmiah Ekonomi Islam*. Vol 1, No 02, Juli 2015.



Indonesia di Medan tahun 1946, Indonesian Banking Corporation di Yogyakarta tahun 1947 dan beberapa bank lainnya.

Perbankan syariah yang pertama kali didirikan pada tahun 1992 yaitu Bank Muamalat, meskipun perkembangannya sedikit terlambat ketika dibandingkan dengan Negara muslim yang lain, bank syariah di Indonesia akan terus berkembang. Pada tahun 2000, perbankan syariah ataupun bank konvensional yang membuka unit usaha telah berkembang menjadi 6 unit. Sedangkan jumlah BPRS (Bank Pengkreditan Rakyat Syariah) sudah melampaui 86 unit dan masih terus bertambah. Di waktu yang akan datang, perbankan syariah ini akan terus berkembang seiring dengan adanya pemain-pemain baru, bertambahnya jumlah kantor cabang perbankan syariah yang sudah ada, ataupun dengan dibukanya Islamic window.

Perkembangan bank syariah ini tentu juga harus didukung oleh sumber daya insani yang cukup, baik dari segi kualitas ataupun kuantitasnya. Tetapi kenyataan yang ada menunjukkan bahwa masih banyak sumber daya insani yang selama ini terkait di perusahaan syariah yang tidak memiliki pengalaman akademis ataupun praktis dalam Islamic banking. Tentunya keadaan ini cukup penting dalam mempengaruhi produktifitas dan profesionalisme bank syariah itu sendiri. Oleh karena itu, hal ini harus mendapatkan perhatian dari masyarakat, dengan mencetak sumber daya insani mampu mengamalkan ekonomi syariah di semua lini. Karena sistem yang baik tidak akan mungkin berjalan apabila tidak dibarengi dengan sumber daya insani yang baik pula.<sup>37</sup>

---

<sup>37</sup> Abdul Muhith. Sejarah Perbankan Syariah. *Jurnal Kajian Keislaman dan Pendidikan*. Vol 6, No 1, Maret 2017.

### ***C. Tinjauan Umum tentang Haji dan Nasabah (Calon Jemaah Haji)***

#### **1. Pengertian Nasabah**

Menurut UU RI No. 10 Tahun 1998 mengenai perbankan dimuat tentang jenis dan pengertian nasabah, dalam pasal 1 nomor 17 dikemukakan bahwa nasabah adalah seseorang yang memiliki rekening tabungan atau pinjaman terhadap bank. Dari pernyataan di atas dapat disimpulkan bahwa nasabah merupakan orang yang biasa berhubungan maupun menjadi pelanggan bank terkait dengan keuangan seseorang yang menjadi tanggungan asuransi, kesetaraan setiap nasabah akan sangat mengharapkan kepuasan dari pihak bank maupun yang melakukan transaksi, kepuasan nasabah akan menjadi salah satu faktor penting agar diperhatikan oleh perusahaan, karena nasabah merupakan sasaran utama dalam sebuah badan usaha perbankan.<sup>38</sup>

Nasabah atau konsumen merupakan pihak yang menggunakan jasa bank syariah ataupun unit usaha syariah. Adapun yang disebut dengan nasabah penjamin, nasabah investor dan nasabah penerima fasilitas. Nasabah penjamin adalah nasabah atau konsumen yang menyimpan dananya di bank syariah atau unit usaha syariah dalam bentuk simpanan sesuai dengan akad antara bank syariah atau unit usaha syariah dengan nasabah yang bersangkutan. Kemudian nasabah investor adalah nasabah yang menempatkan dananya di bank syariah dan unit usaha syariah dalam bentuk investasi sesuai dengan akad antara bank syariah dan unit usaha syariah dengan nasabah yang bersangkutan. Sedangkan nasabah penerima fasilitas

---

<sup>38</sup> Yolanda Darma Fernandes, Doni Marlius. Peranan Customer Service Dalam Meningkatkan Pelayanan Kepada Nasabah Pada PT. Bank Pembangunan Daerah Sumatera Barat Cabang Utama Padang. *Osf.io*. 2018.

adalah nasabah yang mendapatkan fasilitas dana ataupun yang disamakan dengan itu, sesuai dengan prinsip syariah.<sup>39</sup>

Menurut Tjiptono dalam Dwi Perwitasari Wiryaningtyas nasabah merupakan seseorang yang membeli dan menggunakan produk maupun jasa institusi. Menurut Saladin dalam Dwi Perwitasari Wiryaningtyas nasabah merupakan seseorang atau badan yang memiliki rekening tabungan atau pinjaman pada bank. Sedangkan menurut Komaruddin dalam Dwi Perwitasari Wiryaningtyas nasabah merupakan seseorang atau sebuah perusahaan yang memiliki rekening Koran, depositi atau tabungan serupa lainnya pada sebuah bank. Dari semua pengertian nasabah tersebut dapat diambil kesimpulan bahwa nasabah merupakan seseorang atau badan usaha yang memiliki rekening simpanan dan pinjaman dalam melakukan transaksi simpanan dan pinjaman pada sebuah bank.<sup>40</sup>

## **2. Calon Jemaah Haji**

Pengertian calon menurut kamus besar bahasa Indonesia merupakan seseorang yang akan menjadi atau orang dididik dan dipersiapkan untuk menduduki sebuah jabatan atau profesi tertentu atau seseorang yang diusulkan untuk diangkat menjadi sesuatu.<sup>41</sup>

Secara bahasa, Jemaah berasal dari bahasa arab yang artinya berkumpul. Seperti Jemaah pasar artinya perkumpulan orang-orang yang ada di pasar. Sedangkan Jemaah menurut istilah yaitu sebagai pelaksanaan ibadah secara

---

<sup>39</sup> Asti Marlina, Widhi Ariyo Bimo. Digitalisasi Bank Terhadap Peningkatan Pelayanan dan Kepuasan Nasabah Bank. *Jurnal Manajemen*. Vol 7, No 1, Oktober 2018.

<sup>40</sup> Dwi Perwitasari Wiryaningtyas. Pengaruh Keputusan Nasabah Dalam Pengambilan Kredit Pada Bank Kredit Desa Kabupaten Jember. *Jurnal Ekonomi dan Bisnis*. Vol 14, No 2, November 2016.

<sup>41</sup> Anugrah Rachmadi. Studi Tentang Rekrutmen Calon Jemaah Haji Dalam Keberangkatan Ke Saudi Arabia Di Kantor Kementerian Agama Kota Samarinda. *Jurnal Ilmu Pemerintahan*. Vol 2, No 2, 2014.

bersamaan dan dipimpin oleh seorang imam. Seperti Jemaah haji dan Jemaah shalat. Jemaah artinya sekelompok manusia yang terikat terhadap sikap, pendirian, tugas dan keyakinan serta tujuan yang sama.<sup>42</sup> Jemaah adalah kelompok yang teroganisir dan terstruktur dengan baik.<sup>43</sup>

Kata “Haji” berasal dari bahasa arab yang artinya “maksud” atau “keinginan”. Dalam bentuk kata kerja yaitu “hajja” kandungan artinya yakni menyengaja sesuatu, memaknai, melaksanakan dan berdoa. Selain daripada itu dapat juga diartikan berkunjung atau berziarah yang memiliki tujuan, nilai dan signifikan tertentu. Yang dimaksudkan untuk mengunjungi tempat tertentu yaitu dalam melaksanakan ritual. Syariat islam lalu menggunakan kata lain untuk ibadah mengunjungi tempat suci di wilayah makkah dalam melaksanakan serangkaian ibadah di dalamnya pada waktu yang telah ditentukan.<sup>44</sup>

Haji merupakan rukun Islam yang kelima, yakni suatu kewajiban ibadah yang harus dilaksanakan oleh seorang muslim yang mampu secara jasmani dan rohani dengan mengunjungi ka’bah pada bulan Haji dan mengamalkan amalan-amalan haji yaitu ihram, thawaf, sa’I, wukuf dan umrah. Seorang muslim diwajibkan melakukan haji ketika mampu. Mampu atau sanggup melakukan perjalanan ke baitullah. Menurut Saifudin Zuhri yang diambil dari Muhammad Jamaluddin Al-Qazini dalam kitabnya Mahasinut Ta’wil dalam Zulfa Noor

---

<sup>42</sup> Arfan Mulana. Strategi Bank Syariah Indonesia KC Makassar Veteran Dalam Merekrut Nasabah Calon Jamaah Haji Di Kota Makassar 2021. hal. 28.

<sup>43</sup> Meichio Lesmana, Fikriyyatun Nabila, Indra Soleh Husni, Isma Fathya Fajriati. Studi Literatur: Manajemen Pembinaan Jemaah Haji dan Umrah Melalui Kementerian Agama Indonesia Pada Masa Pandemi Covid-19. *Jurnal Manajemen Haji dan Umrah*. Vol 2, No 2, Desember 2022.

<sup>44</sup> Anugrah Rachmadi. Studi Tentang Rekrutmen Calon Jemaah Haji Dalam Keberangkatan Ke Saudi Arabia Di Kantor Kementerian Agama Kota Samarinda. *Jurnal Ilmu Pemerintahan*. Vol 2, No 2, 2014.

Hamidah yaitu kemampuan untuk bias sampai ke Baitullah untuk melakukan ibadah haji. Yakni sehat badannya dan mempunyai bekal.<sup>45</sup>

Haji yang dimaksud menurut syara' merupakan berniat mendatangi ka'bah untuk melaksanakan beberapa rangkaian amal ibadah dengan syarat-syarat tertentu, haji diharuskan untuk orang-orang yang berakal dan sekali seumur hidup. Jadi artinya seseorang yang sudah melaksanakan ibadah haji yang pertama maka selesailah kewajibannya. Dan haji selanjutnya kedua dan seterusnya merupakan ibadah sunnah. Sesuai dalam firman Allah SWT di QS. Ali'Imran/3:97.

فِيهِ آيَةٌ بَيِّنَةٌ مِّمَّا يُبْرَاهِيمَ ۖ وَمَنْ دَخَلَهُ كَانَ آمِنًا وَلِلَّهِ عَلَى النَّاسِ حِجُّ الْبَيْتِ مَنِ اسْتَطَاعَ إِلَيْهِ سَبِيلًا وَمَنْ كَفَرَ فَإِنَّ اللَّهَ غَنِيٌّ عَنِ الْعَالَمِينَ

Artinya: Padanya terdapat tanda-tanda yang nyata, (di antaranya) maqam Ibrahim; barangsiapa memasukinya (Baitullah itu) menjadi amanlah dia; mengerjakan haji adalah kewajiban manusia terhadap Allah, yaitu (bagi) orang yang sanggup mengadakan perjalanan ke Baitullah. Barangsiapa mengingkari (kewajiban haji), maka sesungguhnya Allah Maha Kaya (tidak memerlukan sesuatu) dari semesta alam.<sup>46</sup>

Menurut tafsir jalalain, "padanya terdapat tanda-tanda yang nyata, (di antaranya) makam Ibrahim yang artinya batu tempat berpijaknya Ibrahim sewaktu mendirikan baitullah itu. Kedua telapak kakinya meninggalkan bekas padanya sampai sekarang dan tetap sepanjang zaman walaupun pemerintahan yang berkuasa silih berganti. Di antaranya pula dilipat gandakannya pahala kebaikan bagi yang shalat di dalamnya dan burung tidak dapat terbang di atas

<sup>45</sup> Zulfa Noor Hamidah. Kebijakan Pelayanan Dalam Pengelolaan Identita Jemaah Haji Tahun 2018 (Studi Pada Pembuatan Paspor Bagi Calon Jemaah Haji Reguler Di Wilayah Yogyakarta) Yogyakarta 2019. (Skripsi: Yogyakarta Fak. Dakwah dan Komunikasi Universitas Islam Negeri Sunan Kalijaga Yogyakarta. 2019), Hal. 4.

<sup>46</sup> Sakina. Efektivitas Prosedur Pengelolaan Dokumen Dalam Upaya Meningkatkan Pelayanan Jemaah Haji Pasca Pandemi Covid-19 Pada PT.Fazary Wisata Kota Tangerang Selatan Jakarta 2022. (Skripsi: Jakarta Fak. Dakwah dan Ilmu Komunikasi Universitas Islam Negeri Syarif Hidayatullah Jakarta. 2022), Hal. 1-2.



kabbah. “dan barang siapa memasukinya menjadi amanlah dia” artinya bebas dari ancaman pembunuhan, penganiayaan dan lain-lain. “mengerjakan haji di Baitullah itu menjadi kewajiban manusia terhadap Allah” artinya ada yang membaca hajja dengan makna menyengaja. Lalu sebagai badal dari manusia ialah “yakni orang-orang yang sanggup mengadakan perjalanan kepadanya” oleh Nabi Muhammad SAW. Ditafsirkan dengan adanya pembekalan dan kendaraan, menurut riwayat hakim. “barang siapa yang kafir” terhadap Allah atau terhadap kewajiban haji “sesungguhnya Allah maha kaya terhadap seluruh alam” artinya tidak memerlukan manusia, jin dan malaikat serta amal ibadah mereka.<sup>47</sup>

ن أَبِي هُرَيْرَةَ عَنْ رَسُولِ اللَّهِ صَلَّى اللَّهُ عَلَيْهِ وَسَلَّمَ أَنَّهُ قَالَ الْحَجَّاجُ وَالْعُمَّارُ وَفَدُّ  
اللَّهِ إِنْ دَعَوْهُ أَجَابَهُمْ وَإِنَّا سَتَغْفِرُوهُ غَفْرًا لَهُمْ

Artinya: Dari sahabat Abu Hurairah RA, Nabi Muhammad SAW bersabda, "Jamaah haji dan umrah adalah tamu Allah. Jika mereka berdoa, Allah memenuhi permintaan mereka dan jika mereka meminta ampun kepada-Nya, niscaya Allah mengampuni mereka," (HR Ibnu Majah dan Ibnu Hibban).<sup>48</sup>

Haji adalah ibadah yang paling istimewa untuk umat muslim karena dijanjikan oleh Allah bahwa pahala haji mabrur yaitu surga. Dengan melakukan haji, umat muslim merasa telah melengkapi kelima rukun agamanya. Gelar haji di Indonesia juga adalah status social yang dihargai serta mengindikasikan tingkat kemampuan ekonomi penyandanginya.

Karena tingginya nilai ibadah haji, sehingga umat muslim rela meninggalkan kekayaannya, meninggalkan pekerjaan serta keluarganya selama waktu yang telah ditentukan dan siap bersusah payah dalam

<sup>47</sup> Ebook Kitab Tafsir Jalalain Indonesia Terjemahan.

<sup>48</sup> Fara Ramadanti, “ Dalil Tentang Ibadah Haji, Tercatat dalam Al-Qur’an dan Hadist”, DetikHikmah, 2 Juni 2022, <https://www.detik.com/hikmah/haji-dan-umrah/d-6751956/dalil-tentang-ibadah-haji-tercatat-dalam-al-quran-dan-hadits>, 14 Desember 2023).



menunaikan rukun islam yang kelima tersebut. Jadi tidak heran ketika meningkatnya kemampuan ekonomi Indonesia, jumlah Jemaah haji pun semakin meningkat.<sup>49</sup>

Jemaah haji merupakan sekelompok umat muslim yang menunaikan ibadah haji (ketanah suci mekkah) diwaktu tertentu dengan cara yang ditentukan pula, dalam memenuhi perintah Allah SWT dan mengharapkan Ridha-Nya.<sup>50</sup> Jemaah haji merupakan warga Negara yang beragama islam yang telah mendaftarkan diri untuk menunaikan ibadah haji sesuai dengan persyaratan yang telah ditentukan.<sup>51</sup>



---

<sup>49</sup> Siti Mika Nur Aini. Pengaruh Bimbingan Manasik Haji Terhadap Kualitas Jamaah Haji Pada KBIH Imam Bonjol Jakarta Selatan Jakarta 2016. (*Skripsi*: Jakarta Fak. Ilmu Dakwah dan Ilmu Komunikasi Universitas Islam Negeri Syarif Hidayatullah Jakarta. 2016). Hal. 1-2.

<sup>50</sup>Anugrah Rachmadi. Studi Tentang Rekrutmen Calon Jamaah Haji Dalam Keberangkatan Ke Saudi Arabia Di Kantor Kementrian Agama Kota Samarinda. *Jurnal Ilmu Pemerintahan*. Vol 2, No 2, 2014.

<sup>51</sup> Siti Mika Nur Aini. Pengaruh Bimbingan Manasik Haji Terhadap Kualitas Jamaah Haji Pada KBIH Imam Bonjol Jakarta Selatan Jakarta 2016. hal. 43

## BAB III

### METODOLOGI PENELITIAN

#### ***A. Jenis Penelitian dan Lokasi Penelitian***

##### **1. Jenis Penelitian**

Jenis penelitian yang digunakan dalam penelitian ini adalah metode kualitatif yang biasa digunakan sebagai perangkat interoretatif terhadap fenomena sosial, yang menunjukkan dan menekankan pada proses. Metode ini menekankan sifat realita yang dibangun secara social. Penelitian kualitatif yang sifatnya penuh dengan nilai (*value*) yang mencoba menjawab pertanyaan yang menekankan pengalaman sosial yang diciptakan dan diberi arti.

##### **2. Lokasi Penelitian**

Lokasi penelitian ini bertempat di Bank BTN KCS Jl. A. P. Pettarani No.77a, RT.3, Tamamaung, Kec. Makassar, Kota Makassar, Sulawesi Selatan 90232. Lokasi ini merupakan salah diantara lembaga keuangan Bank yang berbasis syariah.

##### **3. Sejarah Singkat Perusahaan**

Bank Tabungan Negara (BTN) Unit Usaha Syariah disebut “BTN Syariah” dengan motto “Maju dan Sejahtera Bersama”. Dalam pelaksanaan kegiatannya, Unit Usaha Syariah didampingi oleh Dewan Pengawas Syariah (DPS) yang bertindak sebagai pengawas, penasehat dan pemberi saran kepada Direksi, Pimpinan Devisi Syariah, dan Pimpinan Kantor Cabang Syariah mengenai hal-hal yang berkaitan dalam prinsip syariah.

Pada bulan November 2004 dibentuklah struktur organisasi kantor cabang syariah PT. Bank Tabungan Negara. Dimana setiap kantor cabang

syariah dipimpin oleh satu orang kepala cabang yang bertanggung jawab kepada kepala devisi syariah.

Yang pada saat bersamaan Direktur Utama Bank Tabungan Negara (BTN) meminta rekomendasi penunjukkan Dewan Pengawas Syariah (DPS) tepat pada tanggal 3 Desember 2004, Direktur Utama Bank BTN menerima surat rekomendasi Majelis Ulama Indonesia (MUI) tentang penunjukan Dewan Pengawas Syariah (DPS) bagi Bank BTN Syariah. Dan pada tanggal 18 Maret 2005 Drs. H. Ahmad Nazri Adlani, Drs. H. Mohammad Hidayat, MBA, MBL dan Dr. H. Endy M. Astiwaru, MA, AAIJ, FIIS, CPLHI, ACS resmi ditunjuk oleh Majelis Ulama Indonesia (MUI) sebagai Dewan Pengawas Syariah (DPS) untuk Bank Tabungan Negara (BTN) Syariah.

Kemudian di tanggal 15 Desember 2004, Bank Tabungan Negara (BTN) menerima surat persetujuan dari Bank Indonesia (BI), surat No. 6/1350/Dpbs tentang persetujuan Bank Indonesia (BI) mengenai prinsip KCS (Kantor Cabang Syariah) Bank Tabungan Negara (BTN). Maka di tanggal inilah yang diperingati secara resmi sebagai hari lahirnya Bank Tabungan Negara (BTN) Syariah. Yang secara sinergi melalui persetujuan dari BI dan Direksi PT. Bank Tabungan Negara (BTN) maka dibukalah Kantor Cabang Syariah (KCS) Jakarta pada tanggal 14 Februari 2005.<sup>1</sup>

#### 4. Visi dan Misi Perusahaan

##### **Visi**

“Menjadi Bank Syariah yang terdepan di Indonesia dalam pembiayaan perumahan dan industri ikutannya”

---

<sup>1</sup> Kreasi Prima Land, “Sejarah Berdirinya Bank BTN Syariah”, kreasiprimaland, 17 Mei 2021, <https://kreasiprimaland.com/artikel/sejarah-berdirinya-bank-btn-syariah/>, (23 Juni 2024).

### Misi

- Menyediakan produk dan jasa yang inovatif serta layanan unggul yang fokus pada pembiayaan perumahan dan industri ikutannya.
- Mengembangkan *Human Capital* yang berkualitas dan memiliki integritas tinggi serta penerapan *Good Corporate Governance* dan *Compliance*.
- Meningkatkan keunggulan kompetitif melalui teknologi informasi terkini.
- Memedulikan kepentingan masyarakat dan lingkungannya.<sup>2</sup>

### 5. Struktur Organisasi

Seperti halnya dengan perusahaan yang lain, BTN KCS Pettarani Makassar juga mempunyai struktur organisasi yang disusun secara terarah sehingga memudahkan dan menyelesaikan tugas dan tanggung jawab perusahaan. Struktur organisasi merupakan kerangka atau susunan yang digunakan oleh suatu organisasi untuk menentukan tugas, tanggung jawab dan wewenang yang diberikan, diatur dan dilakukan dalam sebuah organisasi atau perusahaan. Yang mencakup pembagian departemen, kelompok kerja, dan tingkat kekuasaan serta hubungan antar bagian dalam suatu organisasi tersebut. Berdasarkan hasil penelitian yang dilakukan oleh peneliti maka berikut peneliti sajikan struktur organisasi dari Bank Tabungan Negara KCS Pettarani Makassar.

---

<sup>2</sup> Atika Amalia. Strategi Promosi Produk Tabungan Haji pada Bank Tabungan Negara Syariah (Studi Kasus KCPS Bank BTN Syariah Indramayu). Hal. 37.

**Gambar 3.1 Struktur Organisasi Bank Tabungan Negara KCS**

**Pettarani Makassar**

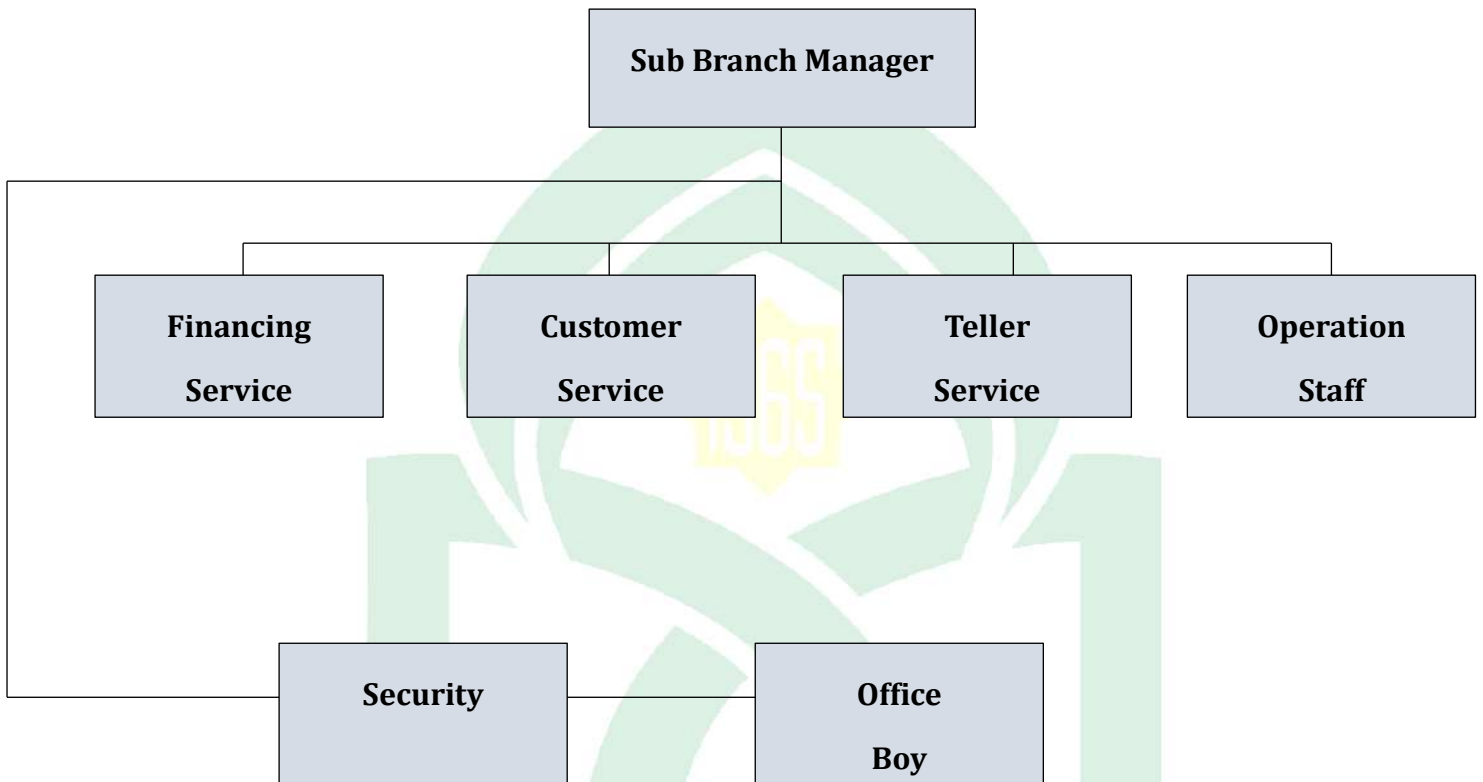

#### 6. Produk dan Layanan

Setiap perusahaan mestinya memiliki produk dan jasa yang akan dijual terhadap konsumen pula dengan Bank Tabungan Negara (BTN) KCS Pettarani Makassar yang memiliki produk dan layanan sebagai berikut:

##### Produk

Di Bank Tabungan Negara Syariah terdapat dua jenis produk yakni produk penghimpunan dana dan produk pembiayaan.

### 1) Produk Penghimpunan Dana

- Tabungan BTN Batara

Produk simpanan dana berakad "*Wadi'ah*" (titipan), dan Bank dapat memberikan bonus yang menguntungkan dan bersaing bagi Nasabah.

- Tabungan BTN PRIMA

Produk simpanan dana berakad "*Mudharabah Mutlaqah*" (investasi), Bank memberikan bagi hasil yang menguntungkan dan bersaing bagi Nasabah.

- Tabungan BTN Haji dan Umrah

Tabungan untuk mewujudkan impian ibadah haji regular dan umrah dengan akad "*Mudharabah Mutlaqah*", Bank memberikan bagi hasil yang menguntungkan dan kompetitif.

- Tabungan BTN Qurban

Tabungan untuk mewujudkan niat ibadah qurban dengan akad "*Mudharabah Mutlaqah*", Bank memberikan bagi hasil yang menguntungkan dan kompetitif.

- Tabunganku

Tabungan yang menggunakan akad "*Wadi'ah*" (titipan), sehingga Bank dapat memberikan bonus yang menarik. Diterapkan secara serentak oleh Bank-Bank di Indonesia untuk menumbuhkan budaya menabung dan meningkatkan kesejahteraan masyarakat.

- Tabungan BTN Sempel

Tabungan dalam skema bagi pelajar yang berguna sebagai media edukasi dalam mendorong budaya menabung sejak dini dengan



akad “*Wadi’ah*” (titipan), sehingga Bank dapat memberikan bonus yang menguntungkan dan bersaing untuk Nasabah.

- Tabungan BTN Emas

Tabungan yang menggunakan akad “*Mudharabah Mutlaqah*” yang digunakan untuk memberikan kemudahan terhadap Nasabah dalam mempersiapkan dana untuk berinvestasi dalam bentuk emas guna memenuhi kebutuhan Nasabah yang akan datang.

- Giro BTN

Produk simpanan yang menggunakan prinsip “*Wadi’ah*” (titipan), sehingga Bank dapat memberikan bonus yang menguntungkan bagi Nasabah atas simpanannya guna memperlancar aktivitas bisnisnya.

- Giro BTN PRIMA

Produk simpanan yang menggunakan prinsip “*Mudharabah Mutlaqah*” sehingga Nasabah akan mendapatkan bagi hasil yang menguntungkan dalam memperlancar aktivitas bisnis.

- Deposit BTN

Produk investasi yang berjangka berdasarkan prinsip akad “*Mudharabah Mutlaqah*” (investasi).

- Deposit *On Call* BTN

Produk investasi yang berjangka berdasarkan prinsip akad “*Mudharabah Mutlaqah*” (investasi).

## 2) Produk Pembiayaan

- KPR BTN Bersubsidi

Pembiayaan untuk Nasabah perindividu yang termasuk masyarakat berpenghasilan rendah (MBR) menggunakan akad

*“Murabahah”* (jual beli) dengan maksud memiliki rumah atau rusun yang termasuk program pemerintah.

- KPR BTN Platinum

Pembiayaan terhadap Nasabah perindividu yang menggunakan akad *“Murabahah”* dengan maksud dalam pemilikan rumah, ruko, rusun atau apartemen kondisi baru ataupun bekas.

- KPR BTN Indent

Pembiayaan terhadap Nasabah perindividu dalam rangka pemilikan rumah, ruko, rusun atau apartemen dengan akad *“Istishna”* (pesanan).

- Pembiayaan Properti BTN

Pembiayaan terhadap Nasabah dalam pemilikan asset bersama yakni pemeblian properti baru atau pembiayaan ulang terhadap Nasabah yang sudah memiliki properti dengan menggunakan akad *“Musyarakah Mutanaqisah”*.

- Pembiayaan Bangunan Rumah BTN

Pembiayaan terhadap Nasabah perindividu dengan menggunakan akad *“Murabahah”* (jual beli) untuk membangun atau merenovasi tempat tinggal.

- Pembiayaan Multimanfaat BTN

Pembiayaan untuk para pegawai ataupun pensiunan yang digunakan untuk keperluan berbagai jenis barang elektronik dan *furniture* yang menggunakan akad *“Murabahah”* (jual beli).

- Pembiayaan Multijasa BTN

Pembiayaan yang bisa digunakan untuk keperluan memandai berbagai kebutuhan layanan jasa (pendidikan, kesehatan, wisata,

Haji Khusus atau Umrah pernikahan) untuk Nasabah. Pembiayaan ini menggunakan akad "*kafalah bil ujah*".

- Pembiayaan Kendaraan Bermotor BTN

Pembiayaan terhadap Nasabah perindividu dengan menggunakan akad "*Murabahah*" (jual beli) dalam rangka pemilikan kendaraan bermotor yang diperuntukan untuk kepentingan pribadi.

- Pembiayaan Tunai Emas BTN

Pembiayaan terhadap Nasabah untuk memenuhi kebutuhan dan Nasabah sesuai dengan akad "*Qardh*" yang diberikan Bank kepada Nasabah sesuai kesepakatan dan dibarengi dengan surat gadai sebagai penyerahan "*Mahrum*" (barang jaminan) dalam jaminan pengembalian seluruh atau sebagian hutang Nasabah kepada Bank "*Murtahin*".

- Pembiayaan Emasku BTN

Pembiayaan terhadap Nasabah perindividu dengan menggunakan akad "*Murabahah*" (jual beli) dalam rangka pemilikan emas lantakan (batangan) yang bersertifikat antam.<sup>3</sup>

## b. Layanan

### 1) Kartu Debit BTN Syariah

Kartu Debit BTN Syariah merupakan kartu debit yang didesain untuk memenuhi berbagai kebutuhan transaksi sehari-hari sesuai dengan prinsip syariah. Kartu Debit BTN Syariah memiliki dua jenis yakni Kartu Debit BTN Syariah Visa dan Kartu Debit BTN Syariah GPN.

---

<sup>3</sup> Atika Amalia. Strategi Promosi Produk Tabungan Haji pada Bank Tabungan Negara Syariah (Studi Kasus KCPS Bank BTN Syariah Indramayu). Hal. 40-44.

### Syarat dan Ketentuan

- Kartu Debit BTN Syariah dapat diperoleh dan digunakan setelah nasabah membuka rekening Tabungan.
- Rekening Tabungan anda harus memiliki saldo yang cukup dan dalam keadaan aktif serta tidak terblokir.

#### 2) BTN Syariah *Mobile Banking*

BTN Syariah *Mobile Banking* merupakan aplikasi perbankan yang berfungsi untuk memberikan kemudahan transaksi layanan perbankan dengan cara yang aman, dan mudah serta sesuai dengan prinsip syariah.

#### 3) ATM Link

ATM Link merupakan jaringan ATM Himbara (BRI, BNI, Mandiri dan BTN) yang dapat digunakan oleh seluruh nasabah Himbara dengan fitur yang lengkap di lebih dari lima puluh ribu jumlah ATM Unit yang tersebar di seluruh Indonesia.

ATM Link milik Bank BTN memiliki logo Bank BTN di bagian bawah mesin ATM atau di logo Signage ATM bagian atas. Contohnya sebagai berikut:

#### 4) *Cash Recycle Machine* (CRM) BTN

Layanan *Cash Recycle Machine* (CRM) BTN dapat membantu anda untuk melakukan transaksi pembayaran, pembelian, serta melakukan penarikan dan penyeteroran dana tanpa harus dating ke loket teller.

#### 5) BI-FAST

BI-FAST merupakan infrastruktur system pembayaran ritel nasional yang dapat memfasilitasi pembayaran ritel secara real-time, aman, efisien dan tersedia setiap saat 24/7.

6) *Real Time Gross Settlement* (RTGS)

Fasilitas *Real Time Gross Settlement* (RTGS) yang dihadirkan Bank BTN Syariah membantu melakukan transaksi (*Settlement*) pembayaran yang dilakukan per transaksi (*individually processed/gross settlement*). Bank BTN Syariah memberikan dua pelayanan yakni *Single Card Transaction* dan *Multipe Credit Transaction*.<sup>4</sup>

## **B. Pendekatan Penelitian**

pendekatan yang digunakan dalam penelitian ini merupakan pendekatan manajemen. Pendekatan manajemen adalah titik fokus pada pengambilan informasi terkait pihak-pihak yang dianggap relevan dijadikan sebagai narasumber dalam memberikan keterangan tentang penelitian yang dilakukan seperti narasi, cerita, penganturan informasi, dokumen-dokumen pribadi yaitu foto, catatan pribadi, perilaku, gerak tubuh dan hal lain yang tidak didominasi angka-angka sebagaimana penelitian kualitatif.

## **C. Sumber Data Penelitian**

### **1. Data Primer (*Primary data*)**

Data primer merupakan data yang dikumpulkan sendiri terhadap suatu organisasi secara langsung dari objek yang diteliti dengan untuk kepentingan studi yang berkaitan yang dapat berupa interview dan observasi.<sup>5</sup> Sumber data

---

<sup>4</sup> <https://www.btn.co.id/id-ID/Syariah/Individual/Jasa-Layanan#> (24 Juni 2024).

<sup>5</sup> Syafrizal Helmi Situmorang, Muslich Lutfi. Analisis Data Untuk Riset Manajemen dan Bisnis (Medan: USU Press Art Design, Publishing & Printing, Perpustakaan Nasional: Katalog Dalam Terbitan (KDT), 2014), Hal. 3.



dalam penelitian ini berasal dari wawancara dengan pihak Bank BTN KCS Pettarani Kota Makassar dalam mendapatkan data mengenai keunggulan dan strategi pemasaran Bank BTN KCS Pettarani Makassar dalam merekrut nasabah calon Jemaah haji.

## 2. Data Sekunder (*Secondary Data*)

Data sekunder adalah data yang didapat atau dikumpulkan kemudian disatukan oleh studi-studi terdahulu atau yang diterbitkan oleh berbagai perusahaan lain. Terkadang sumber tidak langsung seperti data dokumentasi dan arsip-arsip resmi.<sup>6</sup> Jadi pada penelitian ini bersumber dari buku, foto, arsip, beserta data yang berasal dari Bank BTN KCS Pettarani kota Makassar berupa dokumen.

### ***D. Metode Pengumpulan data***

Metode pengumpulan data yang digunakan oleh peneliti dalam penelitian ini ada tiga, yaitu:

#### 1. Observasi

Observasi merupakan pengamatan terhadap tingkah laku seseorang dalam keadaan tertentu. Pengamatan tersebut bertujuan dalam melakukan assesmen terhadap permasalahan.<sup>7</sup> Dalam hal ini peneliti bertindak langsung dalam proses pengumpulan data dengan melakukan observasi kepada objek penelitian di kantor Bank BTN KCS Pettarani Kota Makassar.

---

<sup>6</sup> Syafrizal Helmi Situmorang, Muslich Lutfi. Analisis Data Untuk Riset Manajemen dan Bisnis hal. 3

<sup>7</sup> Ni'matuzahroh, Susanti Prasetyaningrum, *Teori dan Aplikasi Dalam Psikologi* (Malang: Universitas Muhammadiyah Malang, 2018), Hal. 3-4.

## 2. Wawancara

Wawancara adalah salah satu dari beberapa teknik dalam mengumpulkan informasi maupun data. Wawancara adalah kemampuan dan keterampilan mutlak yang wajib dimiliki oleh setiap lulusan psikologi. Wawancara merupakan metode pertama digunakan disbanding yang lain dalam penelitian. Sedangkan menurut Herdiansyah dalam Fandi dkk bahwa wawancara merupakan panggilan kerja, wawancara salah satu tahap masuk perguruan tinggi dan wawancara tokoh yang seringkali dilihat di televisi ataupun internet.<sup>8</sup>

Teknik wawancara yang dilakukan oleh peneliti merupakan wawancara secara langsung dengan menitik beratkan informan terhadap devisi pemasaran serta pada nasabah calon Jemaah haji.

## 3. Dokumentasi

Teknik dokumentasi yang dilakukan oleh peneliti yaitu mendokumentasikan objek-objek yang berkaitan dengan penelitian ini sehingga mampu memberikan data serta informasi secara mendetail dan penting bagi penelitian ini.

## ***E. Instrumen Penelitian***

Instrumen utama dalam penelitian ini yaitu peneliti sendiri yang akan mendeskripsikan mengenai instrumen apa saja yang dibutuhkan dalam proses pengumpulan yang disesuaikan dengan jenis penelitian yang dilakukan dengan bertujuan pada metodologi penelitian. Selain peneliti sebagai instrumen utama, ada juga instrumen pendukung lainnya, seperti:

---

<sup>8</sup> Fandi Rosi Sarwo Edi. *Teori Wawancara Psikodiagnostik* (Yogyakarta: PT Leutika Noouvalitera, 2016), 1-2.

- a. Alat tulis seperti buku, pulpen ataupun pensil guna untuk mencatat informasi yang didapat dari lokasi penelitian ataupun narasumber saat melakukan observasi dan wawancara.
- b. *Gadget* pintar yang memiliki beberapa tujuan penting menunjang penelitian ini yaitu perekam suara, memotret, perekam video serta mencatat beberapa informasi lainnya.
- c. Laptop yang digunakan peneliti untuk menyusun penelitian sehingga menjadi skripsi.

#### **F. Teknik Pengelolaan dan Analisis Data**

Analisis data adalah metode yang digunakan untuk mengetahui bagaimana menggambarkan data, hubungan data, semantic data dan batasan data yang ada pada suatu sistem informasi. Ada berbagai cara dalam menganalisis suatu data, diantaranya yaitu dengan menggunakan *entity relationship diagram* (ERD) dan model konseptual data warehouse.<sup>9</sup> Analisis data ini berguna untuk mengatur, memberi kode, mengumpulkan dan mengkategorikan sehingga menemukan teori dari data. Adapun tahap dalam menganalisis data antara lain:

##### **1. Pengumpulan data**

Tahap awal dalam proses analisis data adalah pengumpulan data, baik data hasil observasi, hasil wawancara hingga data dokumentasi dari objek penelitian. Selain daripada itu, dokumen-dokumen yang sesuai kategorisasi yang sama dengan masalah penelitian juga termasuk didalamnya.

---

<sup>9</sup> Doro Edi, Stevalin Betshani. Analisis Data dengan Menggunakan ERD dan Model Konseptual Data Warehouse. Jurnal Informatika. Vol 5, No 1, Juni 2009.

## 2. Reduksi data

Reduksi data adalah bentuk analisis yang menajamkan, menggolongkan, mengarahkan, membuang yang tidak perlu dan mengorganisasi data dengan cara sedemikian rupa sehingga kesimpulan akhir dapat diambil.<sup>10</sup> Proses reduksi data yang digunakan oleh peneliti dengan menelaah seluruh data yang telah terkumpul dari beberapa sumber. Sehingga dapat ditemukan hal-hal penting yang berkaitan dengan penelitian ini.

## 3. Penyajian data

Penyajian atau pengumpulan data adalah salah satu bagian yang paling penting dalam pembuatan laporan ataupun penelitian. Penelitian jenis apapun akan selalu menggunakan data dalam menyajikan realita atau informasi yang terdapat di dalam penelitian tersebut. Penyajian data yang sederhana tetapi tepat sangat membantu pembaca menelaah apa saja yang ditulis peneliti dalam penelitian. Oleh karena itu pemahaman akan pengumpulan dan penyajian data sangat diperlukan, terutama bagi mahasiswa.<sup>11</sup> Pada tahap ini, peneliti menyusun data yang berkaitan sehingga informasi yang didapat bisa dikemukakan.

### **G. *Penguji Keabsahan Data***

Pemeriksaan keabsahan data adalah salah satu unsur dalam penelitian kualitatif yang tidak dapat dipisahkan dari tubuh pengetahuan penelitian

---

<sup>10</sup> Ivanovich Agusta. *Tehnik Pengumpulan dan Analisis Data Kualitatif*. Academia. 2003.

<sup>11</sup> Bambang Widjanarko Otok, Dewi Juliah Ratnaningsih, *Konsep Dasar dalam Pengumpulan dan Penyajian data*. *Pustaka*. 2016.

kualitatif di bidang kesehatan masyarakat. Teknik ini terdiri dari *kredibilitas*, *transferabilitas*, *dependabilitas*, serta *konfirmabilitas*.<sup>12</sup>

Agar data dalam penelitian ini dapat dipertanggungjawabkan sebagai penulis ilmiah sehingga perlu dilakuakn pengujian keabsahan data. Adapaun uji keabsahan data yang bisa dilakukan, diantaranya:

1. *Uji kredibilitas*

*Kredibilitas* disebut validitas internal. Dalam penelitian kualitatif, data dapat dikatakan kredibel ketika adanya persamaan antara apa yang dilaporkan peneliti dengan apa yang sesungguhnya terjadi pada objek yang diteliti. Penguji *kredibilitas* diantaranya: perpanjangan pengamatan, meningkatkan ketekunan, triangulasi, analisis kasus *negative*, menggunakan bahas referensi dan *member check*.<sup>13</sup>

2. *Uji transferabilitas*

*Tranferibilitas* disebut validitas eskternal yang terkait dengan konsep generalisasi data. Transferabilitas menunjukkan derajat ketepatan atau sejauh mana dapat diterapkannya hasil penelitian ke populasi dimana informan tersebut dipilih. Pada penelitian kualitatif, nilai *transferabilitas* tergantung pada pembaca, sampai sejauh mana hasil

---

<sup>12</sup> Arnild Augina Mekarisce. Teknik Pemeriksaan Keabsahan Data pada Penelitian Kualitatif di Bidang Kesehatan Masyarakat. *Jurnal Ilmiah kesehatan Masyarakat Media Komunikasi Komunitas Kesehatan Masyarakat*. Vol 12, No 3, Agustus 2020.

<sup>13</sup> Arnild Augina Mekarisce. Teknik Pemeriksaan Keabsahan Data pada Penelitian Kualitatif di Bidang Kesehatan Masyarakat. *Jurnal Ilmiah kesehatan Masyarakat Media Komunikasi Komunitas Kesehatan Masyarakat*. Vol 12, No 3, Agustus 2020.



penelitian tersebut dapat diterapkan pada konteks dan situasi sosial yang lain.<sup>14</sup>

### 3. *Uji dependabilitas*

Penelitian dikatakan memenuhi *dependabilitas* ketika peneliti selanjutnya dapat mereplikasikan rangkaian proses penelitian tersebut. *Uji dependabilitas* dapat dilakukan melalui kegiatan audit terhadap seluruh proses penelitian. Hasil penelitian tidak dapat dikatakan dependabel jika peneliti tidak dapat membuktikan bahwa telah dilakukannya rangkain proses penelitian secara nyata.<sup>15</sup>

### 4. *Uji konfirmabilitas*

*Konfirmabilitas* dalam penelitian kualitatif dapat diartikan sebagai konsep transparansi, yang artinya bentuk ketersediaan peneliti dalam mengungkapkan terhadap publik mengenai bagaimana proses dan elemen-elemen dalam penelitiannya. *Konfirmabilitas* adalah suatu proses tipe pemeriksaan, seperti langkah apa yang dipilih oleh peneliti dalam melakukan konfirmasi hasil temuannya.<sup>16</sup>

---

<sup>14</sup> Arnild Augina Mekarisce. Teknik Pemeriksaan Keabsahan Data pada Penelitian Kualitatif di Bidang Kesehatan Masyarakat. *Jurnal Ilmiah kesehatan Masyarakat Media Komunikasi Komunitas Kesehatan Masyarakat*. Vol 12, No 3, Agustus 2020

<sup>15</sup> Arnild Augina Mekarisce. Teknik Pemeriksaan Keabsahan Data pada Penelitian Kualitatif di Bidang Kesehatan Masyarakat. *Jurnal Ilmiah kesehatan Masyarakat Media Komunikasi Komunitas Kesehatan Masyarakat*. Vol 12, No 3, Agustus 2020.

<sup>16</sup> Arnild Augina Mekarisce. Teknik Pemeriksaan Keabsahan Data pada Penelitian Kualitatif di Bidang Kesehatan Masyarakat. *Jurnal Ilmiah kesehatan Masyarakat Media Komunikasi Komunitas Kesehatan Masyarakat*. Vol 12, No 3, Agustus 2020.

## BAB IV

### HASIL PENELITIAN DAN PEMBAHASAN

#### **A. Penawaran BTN KCS Pettarani Makassar dalam Merekrut Nasabah Calon Jemaah Haji di Kota Makassar**

Bank tabungan Negara KCS Pettarani Makassar menawarkan produk tabungan khusus dalam menyiapkan dana perjalanan ibadah haji, yang disebut tabungan haji yang dirancang khusus sesuai dengan prinsip-prinsip syariah Islam. Di dalam sebuah perusahaan yang pastinya memiliki strategi-strategi tertentu baik untuk mempertahankan ataupun meningkatkan jumlah nasabah atau konsumennya. Begitu pun dengan PT. Bank Tabungan Negara (persero) Tbk (BTN) Syariah, khususnya BTN KCS Pettarani Makassar. Tiap perusahaan memiliki strategi yang berbeda-beda dalam mempromosikan produknya. Hal itu juga terjadi dengan PT. Bank Tabungan Negara (persero) Tbk cabang syariah yang mempunyai beberapa cabang di seluruh Indonesia. Tetapi setiap kantor cabang syariah BTN mempunyai strategi yang berbeda-beda. Seperti yang dijelaskan Muh. Firdaus sebagai *Customer Service* di Bank BTN KCS Pettarani Makassar, bahwa:

“kalau terkait strategi itu biasanya dari kantor pusat sudah petak-petakan, untuk produk-produk yang dijual sama semua tetapi masing-masing strategi berbeda, karena pasarnya masing-masing beda dan terkhusus KC Makassar memang strateginya kerja sama dengan KBIH”<sup>1</sup>

Setiap Bank mempunyai strategi yang berbeda-beda. Hal itu dipengaruhi oleh beberapa faktor, diantaranya faktor eksternal yakni lokasi dan lingkungan. Seperti yang dijelaskan Siti Rahmadewi sebagai *Customer Service* di Bank BTN KCS Pettarani Makassar, bahwa:

---

<sup>1</sup>Muh. Firdaus, (28<sup>th</sup>), Customer Service, Wawancara di Kantor BTN KCS Makassar Pettarani, Tgl 3 Juni 2024.

“yang ini dipettarani sebenarnya ini kantor baru yang lama itu ada di Jl. Slamet Riyadi No.7 depan kantor pos besar, kenapa di pindahkan dipettarani karena lokasi lamanya tidak terlalu besar jadi kalau nasabah banyak kelihatan menumpuk, sedangkan lokasi barunya lebih luas semakin nyaman buat nasabah bertransaksi dan bisa menampung lebih banyak orang juga”<sup>2</sup>

Selain itu, strategi yang diterapkan perusahaan dipengaruhi juga oleh faktor internal seperti aturan-aturan dan kebijakan yang ditetapkan oleh pimpinan perusahaan. Begitu juga strategi yang diterapkan oleh BTN KCS Pettarani Makassar. Sesuai yang dikemukakan oleh Siti Rahmadewi selaku *Customer Service* Bank Tabungan Negara KCS Pettarani Makassar Bahwa:

“kebijakan yang ditetapkan disini produk maupun layanan yang di sediakan kepada nasabah harus mematuhi prinsip-prinsip syariah, dan dari pimpinan juga menetapkan kebijakan dalam memberikan informasi yang akurat dan transparan kepada nasabah, memberikan nasabah layanan yang berkualitas mulai dari proses pendaftarannya sampai selesai semua”.<sup>3</sup>

Aturan-aturan yang ada di Bank Tabungan Negara KCS Pettarani Makassar mewajibkan semua produk dan layanan yang di sediakan terhadap calon nasabah haji harus sesuai dengan prinsip syariah, yang mencakup investasi, pembiayaan maupun pengelolaan dana yang harus sesuai syariah. Kemudian manajemen bank juga menetapkan kebijakan untuk memberikan informasi yang jelas dan transparan terhadap calon nasabah haji terkait produk dan layanan yang tersedia termasuk syarat, ketentuan terkait, biaya dan manfaatnya. Dan terakhir kualitas pelayanannya yang dimana pentingnya memberikan pelayanan berkualitas tinggi terhadap nasabah calon Jemaah haji, mulai dari proses registrasi, pengelolaan akun hingga layanan purna jual.

---

<sup>2</sup> Siti Rahmadewi, (28<sup>th</sup>), *Customer Service, Wawancara di Sosial Media WhatsApp*, Tgl 2 Juli 2024.

<sup>3</sup> Siti Rahmadewi, (28<sup>th</sup>), *Customer Service, Wawancara di Sosial Media WhatsApp*, Tgl 2 Juli 2024.

Adapun penawaran yang dilakukan oleh Bank Tabungan Negara KCS Pettarani Makassar, yakni:

#### 1. Penawaran Produk (*Product*)

Produk merupakan salah satu keunggulan yang dimiliki sebuah produk akan sangat berpengaruh terhadap minat Nasabah yang akan memilih atau menggunakan produk tersebut.<sup>4</sup> Produk juga adalah salah satu elemen penting yang harus diperhatikan dalam suatu perusahaan. Sebagaimana yang diungkapkan oleh Muh. Firdaus dalam wawancara bahwa:

“Produk Tabungan Haji di BTN KCS Pettarani Makassar sudah cukup baik, karena memiliki beberapa keunggulan seperti yakni produk ini tidak memiliki biaya administrasi berbeda dengan Bank Syariah yang lain maksudnya tidak ada potongan setiap bulannya berapapun jumlah saldo nasabah yang ada di rekening, mudah mendapat nomor porsi untuk haji regular, mendapatkan souvenir”<sup>5</sup>

Produk Bank BTN KCS Pettarani Makassar memiliki beberapa keunggulan yang *pertama* tidak memiliki biaya administrasi seperti Bank-bank yang lain yang dimaksud disini yaitu tidak ada potongan setiap bulannya berapapun jumlah saldo yang ada di tabungan. *Kedua*, mudah memperoleh nomor porsi (ibadah haji regular) karena sudah terhubung dengan Sistem Komputerisasi Haji Terpadu (siskohat) Kementerian Agama Republik Indonesia. *Ketiga*, mendapatkan souvenir yang menarik dalam kelancaran Ibadah Haji. *Keempat*, memberikan kemudahan dalam bertransaksi untuk Nasabah yang melaksanakan Ibadah Haji di Arab Saudi berupa layanan Kartu Debit BTN Syariah Visa diberikan pada saat keberangkatan. Adapun yang

---

<sup>4</sup>Abdul Rachman dkk, Strategi Pemasaran Syariah dalam Meningkatkan Jumlah Nasabah Tabungan Haji dan Umrah IB pada BTN KCPS Tangerang, Hal. 47.

<sup>5</sup>Muh. Firdaus, (28<sup>th</sup>), Customer Service, Wawancara di Kantor BTN KCS Makassar Pettarani, Tgl 13 Juni 2024.

dikatakan oleh Siti Rahmadewi selaku *Customer Service* Bank Tabungan Negara KCS Pettarani Makassar, bahwa:

“mengenai strategi produk ini digunakan untuk menarik masyarakat karena besarnya rencana masyarakat untuk melakukan ibadah haji sejak dini sehingga melakukan pembukaan rekening tabungan haji.”<sup>6</sup>

Strategi dalam bidang produk tabungan haji yang ditawarkan oleh pihak bank digunakan untuk menarik minat masyarakat dalam membuka tabungan haji di bank BTN Syariah. Di karenakan masyarakat memiliki keinginan besar dalam melakukan ibadah haji sejak dini sehingga membuat calon nasabah membuka tabungan haji.

## 2. Harga (*Price*)

Harga merupakan sebuah sistem manajemen perusahaan yang akan menentukan harga dasar yang tepat untuk produk dan jasa yang harus menentukan strategi yang berkaitan potongan harga, pembayaran ongkos angkut dengan berbagai variabel yang terkait.<sup>7</sup> Sebagaimana yang diutarakan oleh Muh. Firdaus bahwa:

“kalau harga itu sendiri Tabungan Haji di BTN KCS Pettarani Makassar sesuai dengan harga yang ditetapkan oleh kementerian agama. Dan disini sudah ditetapkan bagi hasil yang kompetitif untuk produk Tabungan Haji karena kami menggunakan akad *Mudharabah Mutlaqah*, beda dengan bank yang lain yang gunakan akad *Wadiah*. Dan setoran awal yang kita tetapkan itu tidak terllau besar artinya setoran awal tidak lebih besar dari bank syariah lainnya”<sup>8</sup>

Di Bank BTN KCS Pettarani termasuk sesuai dengan harga yang ditetapkan oleh kementerian agama. Sesuai dengan keputusan Presiden Nomor 6 Tahun 2020 Kementerian Agama menentukan besaran biaya Haji untuk

---

<sup>6</sup>Siti Rahmadewi, (28<sup>th</sup>), Customer Service, Waancara di Sosial Media WhatsApp, Tgl 2 Juli 2024.

<sup>7</sup>Abdul Rachman dkk, Strategi Pemasaran Syariah dalam Meningkatkan Jumlah Nasabah Tabungan Haji dan Umrah IB pada BTN KCPS Tangerang, Hal. 47.

<sup>8</sup>Muh. Firdaus, (28<sup>th</sup>), Customer Service, Wawancara di Kantor BTN KCS Makassar Pettarani, Tgl 13 Juni 2024.



Emberkasi Jakarta sebesar Rp34.772.602. dan Bank BTN KCS Pettarani Makassar menetapkan bagi hasil yang kompetitif dalam produk Tabungan Haji karena produk ini menggunakan akad *Mudharabah Mutalaqah*, berbeda dengan Bank Syariah lainnya yang menggunakan akan *Wadiah*, sehingga nasabah tidak mendapatkan bagi hasil dari bank setiap bulannya. Selain penyimpanan uang yang aman BTN KCS Pettarani juga mendapatkan bagi hasil sesuai dengan pendapatan yang dihasilkan bank dan besaran bagi hasil tersebut tidak ditentukan sesuai nisbah bagi hasil. Tabungan Haji tidak terlalu besar yaitu setara dengan setoran awal yang ditetapkan oleh bank syariah lainnya. Kemudian adapun yang dikemukakan oleh Siti Rahmadewi selaku Customer Service, bahwa:

“terkait harga Bank BTN Syariah tidak memberatkan para calon nasabah dalam membuka tabungan haji, sehingga ini menjadi daya tarik calon nasabah untuk memulai membuka tabungan haji.”<sup>9</sup>

Terkait harga yang di terapkan oleh bank tabungan Negara KCS Pettarani Makassar tidak memberatkan para calon nasabah dalam membuka tabungan produk haji, sehingga itu menjadi salah satu daya tarik calon nasabah untuk membuka tabungan produk haji.

### 3. Distribusi (*Place*)

Lokasi atau tempat maksudnya yaitu lokasi untuk melakukan proses jual beli suatu produk baik barang ataupun jasa. Strategi ini sangat berpengaruh juga dalam lakunya suatu produk yang akan dipasarkan. Dengan tempat yang mudah dijangkau dan strategis bagi banyak orang maka produk terkait akan lebih dikenal oleh masyarakat luas dan besar peluang produk yang

---

<sup>9</sup> Siti Rahmadewi, (28<sup>th</sup>), Customer Service, *Wawancara di social media Via WhattsApp*, Tgl 2 Juli 2024.



dipasarkan akan lebih cepat dikenal banyak orang.<sup>10</sup> Sebagaimana yang dikemukakan oleh Muh. Firdaus bahwa:

”kalau lokasinya terbilang strategis karena letaknya di pinggir jalan raya terus banyak transportasi umum yang melintas jadi mudah untuk nasabah untuk mengakses bank dan bertransaksi pada Tabunga Haji”<sup>11</sup>

Letak yang strategi dan mudah di akses memberikan nilai lebih dalam mendukung strategi pemasaran pada produk Tabungan Haji. Adapun yang dikemukakan oleh Siti Rahmadewi selaku *Customer Service* Bank Tabungan Negara KCS Pettarani Makassar, bahwa:

“terkait penggunaan strategi ini dilakukan pada bank BTN Syariah untuk memudahkan calon nasabah dalam menabung karena letaknya yang strategis dan memudahkan juga pihak kami mempromosikan produk.”<sup>12</sup>

Penggunaan strategi dalam bidang lokasi pada bank tabungan Negara KCS Pettarani Makassar dapat memudahkan para calon nasabah dalam membuka tabungan karena letaknya strategi dan juga memudahkan pihak bank tabungan Negara KCS Pettarani Makassar dalam mempromosikan produk yang di jual.

#### 4. Promosi (*Promotion*)

Salah satu hal yang sangat penting yakni adanya promosi, tujuan pokok dari promosi yaitu agar konsumen lebih mengenal dan merasa tertarik dalam mencoba membeli produk, baik produk berupa barang ataupun jasa. Dalam kegiatan promosi, suatu perusahaan harus mampu mengubah persepsi

---

<sup>10</sup> Abdul Rachman dkk, Strategi Pemasaran Syariah dalam Meningkatkan Jumlah Nasabah Tabungan Haji dan Umrah IB pada BTN KCPS Tangerang, Hal. 47.

<sup>11</sup> Muh. Firdaus, (28<sup>th</sup>), Customer Service, *Wawancara di Kantor BTN KCS Makassar Pettarani*, Tgl 13 Juni 2024.

<sup>12</sup> Siti Rahmadewi, (28<sup>th</sup>), Customer Service, *Wawancara di Sosial Media Via WhattsApp*, Tgl 2 Juli 2024.

konsumen menjadi positif terhadap produk yang di pasarkan.<sup>13</sup> Seperti yang dikatakan oleh Muh. Firdaus bahwa:

“ terkait promosi Bank BTN KCS Pettarani punya beberapa cara untuk mempromosikan produk salah satunya itu kerja sama dengan perusahaan seperti KBIH atau Perusahaan Travel”.<sup>14</sup>

Bank Tabungan Negara Syariah melakukan beberapa cara dalam mempromosikan produk Tabungan Haji, yakni menyebar brosur kepada masyarakat, terkhusus pada saat adanya kegiatan pengajian atau kegiatan hari besar Islam karena targetnya langsung kepada masyarakat yang ingin melaksanakan Ibadah Haji. Melakukan *Cross Selling* yakni penawaran yang dilakukan *Customer Service* kepada setiap nasabah yang melakukan transaksi. Bank juga membangun kerja sama dengan perusahaan baik KBIH ataupun perusahaan Travel untuk ikut serta dalam mempromosikan Tabungan Haji. Adapun yang di kemukakan oleh Siti Rahmadewi selaku *customer service* bank tabungan negara KCS Pettarani Makassar, bahwa:

“ promosi yang pihak bank lakukan itu melalui pemasaran digital dengan menggunakan platform digital seperti misalnya web bank , media sosial dan brosur”.<sup>15</sup>

Bank tabungan negara KCS Pettarani Makassar dalam mempromosikan produk tabungan haji dengan menerapkan pemasaran digital yang di maksud di sini itu dengan menggunakan platform digital yakni situs web bank, media sosial seperti, facebook, instagram, youtube, tiktok dan juga menggunakan brosur untuk menginformasikan keunggulan dan manfaat dari tabungan haji.

##### 5. Sumber Daya Manusia (*people*)

---

<sup>13</sup> Abdul Rachman dkk, Strategi Pemasaran Syariah dalam Meningkatkan Jumlah Nasabah Tabungan Haji dan Umrah IB pada BTN KCPS Tangerang, Hal. 47.

<sup>14</sup> Muh. Firdaus, (28<sup>th</sup>), Customer Service, Wawancara di Kantor BTN KCS Makassar Pettarani, Tgl 13 Juni 2024.

<sup>15</sup> Siti Rahmadewi, (28<sup>th</sup>), Customer Service, Wawancara di sosial Media Via WhattsApp, Tgl 2 Juli 2024.

Orang merupakan pelaku yang memainkan peranan penting untuk penyajian jasa sehingga dapat mempengaruhi persepsi konsumen. Elemen dari orang yaitu pegawai perusahaan, konsumen dan konsumen lain. Semua yang dilakukan karyawan, cara berpakaian dan penampilan mempunyai pengaruh terhadap keberhasilan penyampaian jasa.<sup>16</sup> Sama halnya dengan yang dikatakan oleh Muh. Firdaus bahwa:

“ terkait karyawan disini sudah ditentukan memang dalam melayani nasabah sesuai dengan prinsip syariah seperti berpenampilan sopan dan rapi dengan pakaian muslim. Dan pegawai bank selalu menerapkan 5S (senyum, salam, sapa, sopan dan santun)”.<sup>17</sup>

Bank Tabungan Negara KCS Pettarani Makassar karyawan ataupun staff melayani nasabah sesuai dengan prinsip syariah dalam berpenampilan sopan dan rapi. Adapun yang di kemukakan oleh Siti Rahmadewi selaku *customer service* bank tabungan negara KCS Pettarani Makassar, bahwa:

“mengenai sumber daya manusia atau karwayan, pihak bank menyediakan karyawan khusus mengenai produk tabungan haji jadi lebih memudahkan bagi nasabah dalam bertransaksi”.<sup>18</sup>

Bank tabungan negara KCS Pettarani Makassar sudah menyiapkan karyawan khusus produk tabungan haji, agar dapat memudahkan nasabah dalam bertransaksi atau mencari informasi terkait produk yang di tawarkan.

#### 6. Proses (*Procces*)

Layanan jasa maupun kualitas produk akan sangat bergantung pada proses penyampaian yang dilakukan oleh pihak Bank terhadap nasabah. Proses terpaku kepada praktik-praktik terbaik dalam memberikan produk dan

---

<sup>16</sup> Abdul Rachman dkk, Strategi Pemasaran Syariah dalam Meningkatkan Jumlah Nasabah Tabungan Haji dan Umrah IB pada BTN KCPS Tangerang, Hal. 48.

<sup>17</sup> Muh. Firdaus, (28<sup>th</sup>), Customer Service, Wawancara di Kantor BTN KCS Makassar Pettarani, Tgl 13 Juni 2024.

<sup>18</sup> Siti Rahmadewi, (28<sup>th</sup>), Customer Service, Wawancara di sosial Media Via WhattsApp, Tgl 2 Juli 2024.

layanan kepada konsumen dengan tujuan membuat mereka puas dan senang.<sup>19</sup> Seperti yang di kemukakan oleh Muh. Firdaus bahwa:

“Kami selaku karyawan atau staff selalu memberikan Nasabah pelayanan yang baik, kita usahakan berlaku sopan dan santun kepada nasabah yang datang dan selalu juga mementingkan kenyamanan nasabah”.<sup>20</sup>

Bank Tabungan Negara KCS Pettarani Makassar segi pelayanan pegawai telah memberikan pelayanan yang sangat baik, selalu berlaku sopan dan santun kepada nasabah dan juga sangat mementingkan kenyamanan nasabah. Kenyamanan yang dimaksud itu yaitu Bank memiliki batasan waktu untuk memberikan pelayanan kepada nasabah yang ingin melakukan transaksi. Adapun yang di kemukakan oleh Siti Rahmadewi dalam wawancara, bahwa:

“Dan setiap pelayanan kita berikan batasan waktu untuk nasabah yang mau transaksi jadi proses transaksi tidak lama atau cepat jadi nasabah tidak terlalu lama menunggu proses transaksinya”.<sup>21</sup>

Proses transaksi yang dilakukan menjadi sangat cepat, sehingga tidak membuat nasabah menunggu sangat lama dalam melakukan transaksi tersebut.

## 7. Fisik (*Physical Evidence*)

Suatu bentuk bukti fisik tampilan suatu produk yang di promosikan. Bukti fisik adalah fasilitas pendukung yang merupakan bagian dari pemasaran produk yang mempunyai peranan cukup penting. Karena jasa yang disampaikan terhadap konsumen tidak jarang membutuhkan fasilitas pendukung di dalam penyampaian. Karena dengan adanya fasilitas

---

<sup>19</sup>Abdul Rachman dkk, Strategi Pemasaran Syariah dalam Meningkatkan Jumlah Nasabah Tabungan Haji dan Umrah IB pada BTN KCPS Tangerang, Hal.48.

<sup>20</sup> Muh. Firdaus, (28<sup>th</sup>), Customer Service, *Wawancara di Kantor Bank Tabungan Negara KCS Makassar Pettarani*, Tgl 13 Juni 2024

<sup>21</sup> Siti Rahmadewi, (28<sup>th</sup>), Customer Service, *Wawancara di Sosial Media Via WhattsApp*, Tgl 2 Juli 2024.

pendukung secara fisik, maka produk tersebut akan dipahami oleh konsumen.<sup>22</sup> Sama halnya dengan yang disampaikan oleh Muh. Firdaus bahwa:

“Kalau terkait kantor yang pastinya selalu diperhatikan kebersihannya, fasilitas yang kita sediakan untuk kenyamanan nasabah yang datang, apalagi ketika kantor lagi ramai-ramainya nasabah sudah disediakan fasilitas yang nyaman, dan pasti juga keamanan di kantor selalu di kontrol”.<sup>23</sup>

Fasilitas yang disediakan oleh pihak Bank seperti kursi sudah cukup memadai apabila terjadinya antrian dan pihak Bank juga menyediakan beberapa majalah sehingga nasabah tidak bosan ketika menunggu antrian. Kemudian dari segi keamanan Bank Tabungan Negara KCS Pettarani Makassar dilengkapi dengan kamera CCTV yang terpasang di setiap sudut ruangan . Adapun yang di kemukakan oleh Siti Rahmadewi dalam wawancara, bahwa:

“kalau terkait kantor pastinya di buat nyaman mungkin bagi nasabah dari segi bangunannya, desain hingga fasilitas contohnya itu seperti kursi yang di sediakan sudah cukup memadai apabila nasabah lagi padat-padatnya”.<sup>24</sup>

Kantor bank tabungan KCS Pettarani Makassar dari segi kantor sudah di buat nyaman mungkin bagi nasabah yang ingin bertransaksi atau mencari informasi terkait produk yang di tawarkan. Dari segi bangunan, desain hingga fasilitasnya misalnya kursi yang di sediakan cukup memadai apabila terjadi antrian dan bank juga menyediakan televisi agar nasabah tidak merasa jenuh apabila sedang menunggu nomor antrian.

Berdasarkan hasil wawancara maka peneliti dapat memahami bahwa strategi Bank Tabungan Negara KCS Pettarani Makassar sesuai sesuai dengan

---

<sup>22</sup> Abdul Rachman dkk, Strategi Pemasaran Syariah dalam Meningkatkan Jumlah Nasabah Tabungan Haji dan Umrah IB pada BTN KCPS Tangerang, Hal.49.

<sup>23</sup> Muh. Firdaus, (28<sup>th</sup>), Customer Service, Wawancara di Kantor Bank Tabungan Negara KCS Makassar Pettarani, Tgl 13 Juni 2024

<sup>24</sup> Siti Rahmadewi, (28<sup>th</sup>), Customer Service, *Wawancara di Kantor Bank Tabungan Negara KCS Pettarani Makassar*, Tgl 2 Juli 2024.



*Marketing Mix* (Bauran Pemasaran) dalam hal merekrut nasabah calon Jemaah haji, yaitu dalam aspek produk dengan program tabungan haji, jadi setorannya bertahap dan memiliki harga yang tidak memberatkan calon nasabah juga memiliki lokasi yang strategis dan mudah dijangkau, kemudian dari segi promosi pihak bank membagikan brosur dan memanfaatkan sosial media lainnya, dalam sumber daya manusia (SDM) atau orang di Bank BTN KCS Pettarani menyiapkan petugas khusus untuk transaksi tabungan haji, serta proses dalam bertransaksi tabungan hajinya cepat serta dari segi fisik kantor bank BTN KCS Pettarani memiliki fasilitas yang bagus dan kebersihan kantornya terjaga. Hasil penelitian ini sejalan dengan penelitian Arfan Maulana dengan judul Strategi Bank Syariah Indonesia KC Veteran Makassar dalam Merekrut Nasabah Calon Jemaah Haji di Kota Makassar yang juga menerapkan Strategi bauran pemasaran (*Marketing Mix*) 7p yakni *product, price, place, promotion, people, procces, physical evidence*.

#### **B. Kendala yang dialami BTN KCS Pettarani Makassar dalam Merekrut Nasabah Calon Jemaah Haji di Kota Makassar**

Membahas terkait pelaksanaan strategi dalam sebuah perusahaan pastinya tidak lepas dari yang namanya kendala. Suasana yang berbeda-beda dan lingkungan yang berbeda-beda akan sangat mempengaruhi besar kecilnya kendala yang dialami oleh sebuah perusahaan dalam melaksanakan strategi, berikut kendala yang di alami bank tabungan negara KCS Pettarani Makassar.

Adapun kendala eksternal yang dialami bank tabungan negara KCS Pettarani Makassar yakni Persaingan antara bank syariah dalam merekrut nasabah calon Jemaah haji kemungkinan bisa menjadi cukup sengit, karena adanya bank-bank lain yang juga aktif dalam menawarkan produk dan



pelayanan, mengingat pasar ini termasuk spesifik dan mempunyai potensi besar. dijelaskan oleh Muh. Firdaus bahwa:

“itu persaingan dengan bank-bank syariah yang lain, yang dimana mereka juga menawarkan produk dan layanan yang hampir sama seperti yang kami tawarkan.”<sup>25</sup>

Kendala yang di alami pihak BTN KCS Pettarani Makassar kendala dalam persaingan dengan bank lain yang dimana banyak bank syariah lainnya yang juga memasarkan produk tabungan haji yaitu dengan berbagai macam fasilitas dan juga laba, sehingga BTN Syariah perlu berkompetisi agar dapat menggaet minat nasabah. Adapun yang di katakan oleh Muh. Firdaus selaku *customer service* bank tabungan negara KCS Pettarani Makassar, bahwa:

“banyaknya bank syariah di Indonesia yang menjadi salah satu kendala dalam merekrut nasabah, karena juga menawarkan produk serupa dalam produk tabungan haji hingga sulit dalam menarik nasabah baru.”<sup>26</sup>

Dengan berbagai macam bank-bank syariah di Indonesia yang menawarkan produk dan layanan yang serupa. Sehingga ini bisa menjadi hal yang sulit bagi bank tabungan negara KCS Pettarani Makassar dalam merekrut nasabah calon Jemaah haji di Kota Makassar.

Adapun terkait kendala internal yang di alami oleh bank tabungan negara KCS Pettarani Makassar, yakni Keterbatasan jumlah atau kualitas sumber daya manusia (SDM), misalnya kurangnya jumlah karyawan yang terlatih dalam menangani produk pembiayaan haji, sehingga dapat menghambat proses pelayanan kepada nasabah. Berdasarkan yang di kemukakan oleh Siti Rahmadewi selaku *Customer Service*, bahwa:

---

<sup>25</sup>Siti Rahmadewi, (28<sup>th</sup>), Customer Service, Wawancara di Sosial Media Via WhattsApp, Tgl 2 juli 2024.

<sup>26</sup> Muh. Firdaus, (28<sup>th</sup>), Customer Service, Wawancara di Kantor Bank Tabungan Negara KCS Pettarani Makassar, Tgl 9 Juli 2024.

“terkait kendala internalnya yang dialami oleh Bank BTN Syariah keterbatasan petugas khusus untuk transaksi haji karena memperlambat proses pelayanan terhadap nasabah.”<sup>27</sup>

Kendala internal yang dialami Bank Tabungan Negara KCS Pettarani Makassar yaitu Keterbatasan sumber daya manusia, jumlah staf yang terbatas dapat berdampak pada kemampuan bank dalam memberikan pelayanan yang optimal terhadap calon Jemaah haji. Firdaus selaku customer service bank tabungan Negara KCS Pettarani Makassar, bahwa:

“di bank BTN Syariah ini memiliki karyawan khusus terkait produk tabungan haji nah di situ kami biasanya jadi kendala karena karyawan khusus produk tabungan haji masih kurang, jadi kalau lagi ramai kantor dan antri bikin nasabah tidak mau menunggu.”<sup>28</sup>

Di Bank Tabungan Negara KCS Pettarani Makassar memiliki karyawan khusus mengenai produk tabungan haji, tetapi kurangnya karyawan khusus produk haji, sehingga itu menjadi salah satu kendala dalam merekrut calon nasabah. Ketika banyak calon nasabah ingin bertransaksi di bank tabungan Negara KCS Pettarani mejadi tidak ingin karena tidak mampu menunggu terlalu lama.

Berdasarkan hasil data wawancara peneliti dapat memahami bahwa di bank tabungan negara KCS Pettarani Makassar memiliki beberapa kendala yakni Kendala internal dan kendala eksternal. Adapun kendala internal yang terjadi yaitu keterbatasan sumber daya manusia (SDM) dalam melayani nasabah produk tabungan haji. Kemudian, adapun kendala eksternalnya yaitu persaingan dengan bank-bank syariah di Indonesia yang di mana juga memasarkan atau menawarkan produk yang serupa.

---

<sup>27</sup> Siti Rahmadewi, (28<sup>th</sup>), Customer Service, *Wawancara di Sosial Media Via WhattsApp*, Tgl 2 juli 2024.

<sup>28</sup> Muh. Firdaus, (28<sup>th</sup>), Customer Service, *Wawancara di Kantor Bank Tabungan Negara KCS Pettarani Makassar*, Tgl 2 Juli 2024.

**C. Solusi Terhadap Kendala yang dialami BTN KCS Pettarani Makassar dalam merekrut Nasabah Calon Jemaah Haji di Kota Makassar**

Dalam mengatasi kendala yang dialami Bank Tabungan Negara KCS Pettarani Makassa dalam Merekrut Nasabah Calon Jemaah Haji di Kota Makassar dalam kendala eksternal Yakni Persaingan dengan Bank lain yang menawarkan produk tabungan haji yang sama dapat menerapkan beberapa strategi. Adapun beberapa solusi terkait kendala yang di alami, yaitu:

**1) Mengembangkan produk**

Pengembangan produk atau inovasi produk merupakan proses dsistematis dalam meningkatkan produk baru atau yang sudah ada. Teruslah mengembangkan produk haji yang sesuai kebutuhan pasar dan perhtiakan yang di butuhkan oleh calon Jemaah haji sehingga dapat menyesuaikan produk secara optimal. Seperti yang di kemukakan oleh Siti Rahmadewi dalam wawancara, bahwa:

“ada beberapa solusi pihak bank terkait kendala persaingan dengan bank syariah yang lain seperti yang saya sebutkan tadi seperti mengembangkan produk yang dijual yang inovatif”.<sup>29</sup>

Dalam mengatasi kendala yang di alami Bank Tabungan Negara KCS Pettarani Makassar, yakni Mengembangkan produk, dengan mengembangkan produk tabungan haji dengan fasilitas unggulan yang tidak dimiliki oleh kompetitor seperti misalnya layanan tambahan. Adapun yang di kemukkan oleh Muh. Firdaus dalam wawancara, bahwa:

“ pihak bank dalam mengatasi kendala seperti itu biasanya memfokuskan pada produk yang di tawarkan dan lebih memperhatikan lagi seperti apa sekiranya yang di butuhkan nasabah calon Jemaah haji”.<sup>30</sup>

---

<sup>29</sup> Siti Rahmadewi, (28<sup>th</sup>), Customer Service, Wawancara di Sosial Media Via WhattsApp, Tgl 2 Juli 2024.

<sup>30</sup> Muh. Firdaus, (28<sup>th</sup>), Customer Service, Wawancara di Kantor Bank Tabungan Negara KCS Pettarani Makassar, Tgl 2 Juli 2024.

Bank Tabungan Negara KCS Pettarani Makassar dalam menyikapi atau mengatasi kendala seperti itu pihak bank lebih memfokuskan lagi dalam meningkatkan produk-produk yang di tawarkan terkhusus produk tabungan haji kemudian lebih memperhatikan lagi produk seperti apa yang di butuhkan nasabah. Ini juga termasuk dalam pengelolaan dana yang transparan dan mudah di akses.

## 2) Promosi yang efektif

Dengan menggunakan strategi promosi yang efektif dan cerdas dalam meningkatkan visibilitas produk pembiayaan haji bank tabungan negara syariah. Kemudian manfaatkan media sosial atau bekeja sama dengan lembaga keagamaan. Seperti yang di kemukakan oleh Siti Rahmadewi dalam wawancara, bahwa:

“ membangun kemitraan atau bekerja sama dengan perusahaan-perusahaan terkait haji atau bank juga menciptakan program loyalitas dengan memberikan poin atau reward kepada nasabah.”<sup>31</sup>

Dengan memberikan poin atau *reward* terhadap nasabah yang menabung secara konsisten dan menawarkan promosi khusus contohnya potongan biaya administrasi, hadiah langsung atau Souvenir menarik bagi nasabah yang membuka tabungan haji. Adapun yang di ungkapkan oleh Muh. Firdaus selaku *Customer Service* bank tabungan Negara KCS Pettarani Makassar, bahwa:

“kurang lebih samaji yang seperti di katakan ibu dewi mengembangkan produk dengan memperluas jangkauan layanan dan sosialisasi’.”<sup>32</sup>

Untuk mengatasi kendala yang terjadi pihak bank memperluas jangkauan layanan dengan menambah jumlah kantor cabang, ATM, dan

---

<sup>31</sup> Siti Rahmadewi, (28<sup>th</sup>), Customer Service, *Wawancara di Sosial Media Via WhattsApp*, Tgl 2 Juli 2024.

<sup>32</sup> Muh. Firdaus, (28<sup>th</sup>), Customer Service, *Wawancara di Kantor Bank Tabungan Negara KCS Pettarani Makassar*, Tgl 2 Juli 2024.

layanan *mobile banking* agar dapat memudahkan nasabah mengakses produk dan layanan yang di sediakan.

Adapun solusi kendala internal yang di alami yakni keterbatasan Sumber Daya Manusia (SDM) atau orang Bank Tabungan Negara KCS Pettarani Makassar memiliki beberapa cara, seperti:

1) Pelatihan dan pengembangan SDM

Pihak bank melakukan pelatihan untuk meningkatkan pengetahuan terkait produk pembiayaan haji syariah. Memfokuskan peltihan terhadap pemahaman mendalam terkait syariah, proses pembiayaan haji, regulasi terkait dan keterampilan dalam memberikan pelayanan yang baik terhadap calon nasabah. Sesuai dengan yang dikatakan Siti Rahmadewi dalam wawancara, bahwa:

“kami punya beberapa cara terkait solusi terhadap kendala yang dialami pihak bank biasanya melakukan pelatihan dan pengembangan SDM dengan menfokuskan apa yang di butuhkan calon nasabah”.<sup>33</sup>

Dalam mengatasi kendala internal Bank Tabungan Negara KCS Makassar Melakukan pelatihan dan pengembangan SDM dengan cara menyelenggarakan program pelatihan secara berkala agar meningkatkan keterampilan dan pengetahuan karyawan tentang produk tabungan haji, prinsip-prinsip syariah dan layanan pelanggan. Adapun yang di kemukakan oleh Muh. Firdaus dalam wawancara, bahwa:

“melakukan pengembangan terhadap karyawan atau staf yang sudah ada untuk memperluas pengetahuan dan keterampilan sehingga bisa menangani nasabah calon Jemaah haji”.<sup>34</sup>

---

<sup>33</sup> Siti Rahmadewi, (28<sup>th</sup>), Customer Service, *Wawancara di Sosial Media Via WhattsApp*, Tgl 2 Juli 2024.

<sup>34</sup> Muh. Firdaus, (28<sup>th</sup>), Customer Service, *Wawancara di Kantor Bank Tabungan Negara KCS Pettarani Makassar*, Tgl 9 Juli 2024.



Pihak bank tabungan negara KCS Pettarani Makassar melakukan pengembangan terhadap sumber daya manusia atau karyawan yang sudah ada untuk dapat memperluas pengetahuan dan keterampilan sehingga mampu menangani nasabah calon Jemaah haji dengan baik.

## 2) Melakukan strategi yang proaktif

Bekerja sama dengan lembaga pendidikan dan pelatihan dalam menyediakan program khusus yang memiliki tenaga kerja dengan keterampilan dan pengetahuan yang di butuhkan dalam industri perbankan syariah, terkhusus dalam bidang pembiayaan haji. Seperti yang di kemukakan okeh Siti Rahmadewi dalam wawancara, bahwa:

“pihak bank sebisa mungkin merekrut karyawan atau menyeleksi karyawan dengan cara yang efektif sehingga bisa menciptakan karyawan seperti yang di butuhkan para nasabah calon Jemaah haji”.<sup>35</sup>

Solusi yang di terapkan, seperti kerja sama dengan lembaga pendidikan agar mendapatkan talent yang berkualitas dan memastikan proses seleksi karyawan dengan ketat agar mendapatkan kandidat yang mempunyai kemampuan yang sesuai dengan yang dibutuhkan bank. Serta memberikan penghargaan kepada karyawan yang berprestasi sebagai bentuk apresiasi dalam konstibusi karyawan bank. Adapun yang di kemukakan oleh Muh. Firdaus selaku *customer service* bank tabungan Negara KCS Pettarani Makassar, bahwa:

“terkait solusi kendala yang di alami pihak bank sebisa mungkin menciptakan lingkungan kerja yang seimbang dengan kerjaan sama kehidupan pribadi”.<sup>36</sup>

Pihak Bank Tabungan Negara KCS Pettarani Makassar sebisa mungkin menciptakan lingkungan kerja yang nyaman bagi karyawan dengan

---

<sup>35</sup> Siti Rahmadewi, (28<sup>th</sup>), Customer Service, *Wawancara di Sosial Media Via WhattsApp*, Tgl 2 Juli 2024.

<sup>36</sup> Muh. Firdaus, (28<sup>th</sup>), Customr Service, *Wawancara di Kantor Bank Tabungan Negara KCS Pettarani Makassar*, Tgl 2 Juli 2024.



mendukung keseimbangan antara pekerjaan dan kehidupan pribadi karyawan, sehingga karyawan lebih termotivasi dan produktif dalam pekerjaan.

Berdasarkan hasil data wawancara di atas maka peneliti dapat bahwa bank tabungan negara KCS Pettarani Makassar memiliki beberapa solusi terhadap kendala yang di alaminya. Solusi terkait kendala internal yaitu dengan menerapkan pelatihan dan pengembangan sumber daya manusia secara berkala agar dapat meningkatkan pengetahuan karyawan terkait produk, psrinsip-prinsip serta layanan pelanggan sehingga mampu menangani apa yang di butuhkan nasabah. Kemudian melakukan strategi yang proaktif, melakukan kerja sama dengan lembaga pendidikan agar mendapat karyawan berkualitas yang memiliki kemampuan yang di butuhkan bank. Adapun solusi terkait kendala eksternal yaitu pengembangan produk yakni dengan mengembangkan produk dengan fasilitas unggulan yang tidak di miliki oleh kompetitor lain tetapi sejalan dengan apa yang di butuhkan nasabah. Kemudian promosi yang efektif dengan memberikan poin atau *reward* kepada nasabah yang menabung dengan konsisten serta menawarkan promo khusus seperti porongan biaya administrasi dan mendapatkan souvenir menarik bagi nasabah yang membuka tabungan haji.

## BAB V

### PENUTUP

#### A. Kesimpulan

Setelah melakukan penelitian kemudian melakukan analisis data tentang strategi bank tabungan negara KCS Pettarani Makassar dalam merekrut nasabah calon Jemaah haji di Kota Makassar, peneliti dapat membuat kesimpulan sebagai berikut:

1. Strategi yang dilakukan Bank Tabungan Negara KCS Pettarani Makassar terbilang baik karena hal ini Bank Tabungan Negara KCS Pettarani Makassar menggunakan strategi *Tag On* dan bekerjasama dengan Kelompok Bimbingan Ibadah Haji (KBIH). Tetapi pada kenyataanya strategi *Tag On* belum diterapkan oleh seluruh pegawai *Frontliner* ataupun *Back Office* dikarenakan kurangnya Sumber Daya Manusia (SDM). Sehingga belum bisa menerapkan strategi *Tag On* dengan baik. Tetapi dengan bekerjasama dengan KBIH sangat membantu bagi Bank Tabungan Negara KCS Pettarani Makassar dalam perekrutan Nasabah Calon Jemaah Haji di Kota Makassar.

Strategi pemasaran syariah yang dilakukan Bank Tabungan Negara KCS Pettarani Makassar dalam merekrut Nasabah Calon Jemaah haji mengacu pada konsep Bauran Pemasaran (*Marketing Mix*) yaitu 7P (*Product, Price, Place, Promotion, People, Procces, Physical Evidence*). Strategi pemasaran yang dilakukan Bank Tabungan Negara KCS Pettarani Makassar dapat meningkatkan jumlah Nasabah Calon Jemaah Haji di Kota Makassar.

2. Kendala yang di hadapi Bank Tabungan Negara KCS Pettarani Makassar yakni kendala eksternal seperti persaingan dengan bank lain, Adapun kendala internal yakni kurangnya sumber daya manusia (SDM).
3. Kemudian solusi dari kendala yang di alami ada beberapa yang diterapkan seperti mengembangkan produk yang di jual, meningkatkan strategi promosi, pelatihan dan pengembangan sumber daya manusia (SDM) dan melakukan strategi yang proaktif.

#### ***B. Implikasi Penelitian***

Implikasi pada penelitian ini adalah strategi Bank Tabungan Negara KCS Pettarani Makassar dalam Merekrut Nasabah Calon Jemaah Haji di Kota Makassar dengan menerapkan sistem *Tag On* dan bekerjasama dengan Kelompok Bimbingan Ibadah Haji (KBIH). Harapan kami kepada Bank Tabungan Negara KCS Pettarani Makassar bisa lebih efektif mengatasi kendala keterbatasan sumber daya manusia serta meningkatkan kemampuan dalam merekrut nasabah calon Jemaah haji.

## DAFTAR PUSTAKA

- Arfan Maulana. Strategi Bank Syariah Indonesia KC Makassar Veteran Dalam Merekrut Nasabah Calon Jamaah Haji Di Kota Makassar 2021. (*Skripsi* : Makassar. Fak. Dakwah dan Komunukasi UIN Alauddin, 2021).
- Abdul Rachman, Arie Haura, Dwi Puspita Sari, Mayang Ayu Faluthamia, Strategi Pemasaran Syariah dalam Meningkatkan Jumlah Nasabah Tabungan Haji dan Umrah IB pada BTN KCPS Tangerang, *Jurnal Pemikiran Perbankan Syariah*, Vol 5 No 1. 2022.
- Atika Amalia. Strategi Promosi Produk Tabungan Haji pada Bank Tabungan Negara Syariah (Studi Kasus KCPS Bank BTN Syariah Indramayu) . (*Skripsi*: Jakarta. Fak. Agama Islam Universitas Muhammadiyah Jakarta, 2022).
- Abdul Muhith. Sejarah Perbankan Syariah. *Jurnal Kajian Keislaman dan Pendidikan*. Vol 6, No 1, Maret 2017.
- Asti Marlina, Widhi Ariyo Bimo. Digitalisasi Bank Terhadap Peningkatan Pelayanan dan Kepuasan Nasabah Bank. *Jurnal Manajemen*. Vol 7, No 1, Oktober 2018.
- Anugrah Rachmadi. Studi Tentang Rekrutmen Calon Jemaah Haji Dalam Keberangkatan Ke Saudi Arabia Di Kantor Kementrian Agama Kota Samarinda. *Jurnal Ilmu Pemerintahan*. Vol 2, No 2, 2014.
- Arnild Augina Mekarisce. Teknik Pemeriksaan Keabsahan Data pada Penelitian Kualitatif di Bidang Kesehatan Masyarakat. *Jurnal Ilmiah kesehatan Masyarakat Media Komunikasi Komunitas Kesehatan Masyarakat*. Vol 12, No 3, Agustus 2020.
- Bambang Widjanarko Otok, Dewi Juliah Ratnaningsih, *Konsep Dasar dalam Pengumpulan dan Penyajian data*. Pustaka. 2016.
- Diana Lestari, Masruchin, Fitri Nur Latifah. Penerapan Strategi Pemasaran Syariah Pada Umum Franchise Pentol Kabul Dalam Meningkatkan Pendapatan. *Jurnal Tabarru' Islamic Banking and Finance*. Vol 5, No 1. Mei 2022.
- Doni Marlius. Keputusan Pemblian Berdasarkan Faktor Psikologis dan Bauran Pemasaran PT. Intercom Mobilindo Padang. *Jurnal Pundi*. Vol 1, No 1. 2017.
- Dwi Perwitasari Wiryaningtyas. Pengaruh Keputusan Nasabah Dalam Pengambilan Kredit Pada Bank Kredit Desa Kabupaten Jember. *Jurnal Ekonomi dan Bisnis*. Vol 14, No 2, November 2016.
- Doro Edi, Stevalin Betshani. Analisis Data dengan Menggunakan ERD dan Model Konseptual Data Warehouse. *Jurnal Informatika*. Vol 5, No 1, Juni 2009.
- Elsa Indah Rahayu, Hidayatullah, dan Muslimin. Manajemen Strategi Travel Haji dan Umrah dalam Merekrut Jamaah Umrah di PT. Bina Insani Madinah. Scidacplus. 2023.
- Efri Novianto, *Manajemen Strategis* (Yogyakarta: Deepublish, 2019).
- Fara Ramadanti, " Dalil Tentang Ibadah Haji, Tercatat dalam Al-Qur'an dan Hadist",

- DetikHikmah, 2 Juni 2022, <https://www.detik.com/hikmah/haji-dan-umrah/d-6751956/dalil-tentang-ibadah-haji-tercatat-dalam-al-quran-dan-hadits>, 14 Desember 2023).
- Fandi Rosi Sarwo Edi. *Teori Wawancara Psikodiagnostik* (Yogyakarta: PT Leutika Noouvalitera, 2016), 1-2.
- Hari winarto, "*Strategi Pemasaran*", Majalah ilmiah ekonomika, Vol. 14, No. 3 (agustus 2021).
- Hesty Nurul Utami, Iqbal Fauzi Akbar Firdaus. Pengaruh Bauran Pemasaran Terhadap Perilaku Online Shoppin: Perspektif Pemasaran Agribisnis, *Jurnal Ecodemica*. Vol 2, No. 1, April 2018.
- <https://www.btn.co.id/id-ID/Syariah/Individual/Jasa-Layanan#> (24 Juni 2024).
- I Made Darsana, Suci Rahmadani, Erni Salijah, Ahmad Yasir Akbar, Khoirun Nisa Bahri, Nani Hamdani, S. Hikmah Jamil, Hotden Leonardo Nainggolan, Samuel PD Anantadjaya, Arif Nugroho, *Strategi Pemasaran* (Bandung, 2023).
- Ivanovich Agusta. *Tehnik Pengumpulan dan Analisis Data Kualitatif*. Academia. 2003.
- Jim Hoy Yam, *Manajemen Strategi Konsep & Implementasi* (Makassar: CV. Nas Media Pustaka, 2020).
- Junaidah. Strategi Pembelajaran dalam Perspektif Islam. *Jurnal Pendidikan Islam*. Vol 6, No 1. 2015.
- Kreasi Prima Land, "Sejarah Berdirinya Bank BTN Syariah", kreasiprimaland, 17 Mei 2021, <https://kreasiprimaland.com/artikel/sejarah-berdirinya-bank-btn-syariah/>, (23 Juni 2024).
- Muhammad Noor. Haji dan Umrah. *Jurnal Humaniora dan Teknologi*. Vol 4, No 1, Oktober 2018.
- Marissa Grace Haque-Fawzi, Ahmad Syarief Iskandar, Heri Erlangga, Nurjaya. Sunarsi, *Strategi Pemasaran Konsep, Teori dan Implementasi* (Tangerang Selatan: Pascal Books, 2021).
- Muhammad Irfan Nasution, Muhammad Andi Prayogi, Satria Mirsyah Affandy Nasution. Analisis Pengaruh Bauran Pemasaran Terhadap Volume Penjualan. *Jurnal Riset Sains Manajemen*. Vol 1, No 1. 2017.
- M. Dayat. Strategi Pemasaran dan Optimalisasi Bauran Pemasaran Dalam Merebut Calon Konsumen Jasa Pendidikan. *Jurnal Mu'allim*. Vol 1, No 2. Juli 2019.
- Mei Santi. Bank Konvensional VS Bank Syariah. *Jurnal Ekonomi Syariah dan Bisnis Islam*. Vol 2, No 1, Juni 2015.
- Meichio Lesmana, Fikriyyatun Nabila, Indra Soleh Husni, Isma Fathya Fajriati. Studi Literatur: Manajemen Pembinaan Jemaah Haji dan Umrah Melalui Kementerian Agama Indonesia Pada Masa Pandemi Covid-19. *Jurnal Manajemen Haji dan Umrah*. Vol 2, No 2, Desember 2022.
- Muh. Firdaus, 28, Customer Service, *Wawancara di Kantor BTN KCS Makassar Pettarani*, 3 Juni 2024.
- Nur Fatwa. Persaingan Perbankan Berdasarkan Jenis Bank Di Indonesia. *Jurnal*



ilmiah. Vol 14, No 4, Desember 2017.

Ni'matuzahroh, Susanti Prasetyaningrum, *Teori dan Aplikasi Dalam Psikologi* (Malang: Universitas Muhammadiyah Malang, 2018).

Opan Arifudin, Rahman Tanjung, Yayan Sofyan, *Manajemen Strategik Teori dan Implementasi* (Banyumas: CV. Pena Pustaka, 2020) Hal.4

Riski Putri Anjayani, Intan Rike Febriyanti, Analisis Strategi Bauran Pemasaran Untuk Meningkatkan Volume Penjualan (Studi Pada UMKM YJS Sukabumi), *Jurnal Multidisiplin Madani (Mudima)*, Vol 2 No 9. September 2022.

Retina Sri Sedjati, *Manajemen Strategis* (Yogyakarta: Deepublish, 2019).

Rina Rachmawati. Peranan Bauran Pemasaran (Marketing Mix) Terhadap Peningkatan Penjualan (Sebuah Kajian Terhadap Bisnis Restoran). *Jurnal Kompetensi Teknik*. Vol 2, No 2. Mei 2011.

Riska Widiyanti. Problematika dan Solusi Penyelenggaraan Ibadah Haji di kementrian Agama Kota Pekalongan. (*Skripsi: Pekalongan. Fak. Usluhuddin, Adab dan Dakwah UIN K.H. Abdurrahman Wahid Pekalongan, 2023*).

Saida Zainurossalamia, *Manajemen Pemasaran Teori & Strategi* (Jl. Koak Kaok Wakan, Leneng, Praya, Lombok Tengah Nusa Tenggara Barat: Forum Pemuda Aswaja, 2020)..

Sherina Said Mazruk, Nuri Aslami. Peningkatan Strategi Pemasaran Shopee Dalam Bisnis Internasional. *Jurnal Sosial Pendidikan*. Vol 6, No 1. Januari 2022.

Sofyan Hadi, Model Manajemen Strategi Dakwah di Era Kontenporer, *Jurnal Ilmu Dakwah dan Pengembangan Masyarakat*, Vol 17, No 2. 2019.

Sakina. Efektivitas Prosedur Pengelolaan Dokumen Dalam Upaya Meningkatkan Pelayanan Jemaah Haji Pasca Pandemi Covid-19 Pada PT.Fazary Wisata Kota Tangerang Selatan Jakarta 2022. (*Skripsi: Jakarta Fak. Dakwah dan Ilmu Komunikasi Universitas Islam Negeri Syarif Hidayatullah Jakarta. 2022*).

Siti Mika Nur Aini. Pengaruh Bimbingan Manasik Haji Terhadap Kualitas Jamaah Haji Pada KBIH Imam Bonjol Jakarta Selatan Jakarta 2016. (*Skripsi: Jakarta Fak. Ilmu Dakwah dan Ilmu Komunikasi Universitas Islam Negeri Syarif Hidayatullah Jakarta. 2016*).

Syafrizal Helmi Situmorang, Muslich Lutfi. *Analisis Data Untuk Riset Manajemen dan Bisnis* (Medan: USU Press Art Design, Publishing & Printing, Perpustakaan Nasional: Katalog Dalam Terbitan (KDT), 2014).

Siti Rahmadewi, 28, Customer service, *Wawancara di Sosial Media Via WhattsApp*, 2 Juli 2024.

Tira Nur Fitria. Perkembangan Bank Syariah Di Indonesia. *Jurnal Ilmiah Ekonomi Islam*. Vol 1, No 02, Juli 2015.

Yolanda Darma Fernandes, Doni Marlius. Peranan Customer Service Dalam Meningkatkan Pelayanan Kepada Nasabah Pada PT. Bank Pembangunan Daerah Sumatera Barat Cabang Utama Padang. *Osf.io* 2018.

Zulfa Noor Hamidah. Kebijakan Pelayanan Dalam Pengelolaan Identitas



Jemaah Haji Tahun 2018 (Studi Pada Pembuatan Paspor Bagi Calon Jemaah Haji Reguler Di Wilayah Yogyakarta) Yogyakarta 2019. (*Skripsi*: Yogyakarta Fak. Dakwah dan Komunikasi Universitas Islam Negeri Sunan Kalijaga Yogyakarta. 2019).



**L  
A  
M  
P  
I  
R  
A  
N**

UNIVERSITAS ISLAM NEGERI  
**ALAUDDIN**  
M A K A S S A R

## Lampiran 1



**KEMENTERIAN AGAMA REPUBLIK INDONESIA**  
**UNIVERSITAS ISLAM NEGERI ALAUDDIN MAKASSAR**  
**LEMBAGA PENELITIAN DAN PENGABDIAN KEPADA MASYARAKAT**  
 Jl. H.M. Yasin Limpo No. 36, Romang Polong-Gowa (0411) 841879  
 email : [lp2m@uin-alauddin.ac.id](mailto:lp2m@uin-alauddin.ac.id) website [lp2m.uin-alauddin.ac.id](http://lp2m.uin-alauddin.ac.id)

Nomor : B- 03811/Un.06/LP2M/PP.00.9/05/2024  
 Sifat : Biasa  
 Lamp. : 1 (satu) Rangkap Proposal  
 Hal : Rekomendasi Izin Penelitian

Kepada Yth.  
**Gubernur Provinsi Sulawesi Selatan**  
**C.q. Kepala UPT P2T BKPM Provinsi Sulawesi Selatan**

di  
 Tempat

Assalamu Alaikum Wr. Wb.

Dengan hormat disampaikan bahwa mahasiswa(i) Universitas Islam Negeri Alauddin Makassar dengan identitas di bawah ini:

Nama : Ade Taisyah Putri  
 NIM : 50800120060  
 Semester/T.A. : VIII (Delapan)/T.A. 2023-2024  
 Fakultas : Fakultas Dakwah dan Komunikasi  
 Jurusan/Prodi : Manajemen Haji dan Umrah  
 Alamat : jl.mongisidi baru no.47  
 No. HP. : 085756958700

bermaksud melakukan penelitian dalam rangka penyusunan Skripsi sebagai salah satu syarat untuk memperoleh gelar Sarjana (S1). Dengan judul Skripsi: **strategi bank BTN Pettarani Makassar dalam merekrut nasabah calon jemaah haji di kota makassar.**

Untuk maksud tersebut, kami mengharapkan kiranya kepada mahasiswa(i) tersebut dapat diberi izin untuk melakukan penelitian di **jl. A. P. Pettarani No. 77a, RT.3, Tamamaung, Kec. Makassar Kota Makassar, Sulawesi Selatan 90232** dari tanggal **03/06/2024** sampai **03/07/2024**.

Demikian rekomendasi ini dibuat, atas perhatian dan kerjasamanya diucapkan terima kasih

Makassar, 30 Mei 2024  
 Ketua  
  
**Dr. Rosmuli, S. Ag., M. Th. I.**  
**NIP. 197212311999032004**

arsip - mahasiswa yang bersangkutan  
 - pertinggal

## Lampiran 2



**PEMERINTAH PROVINSI SULAWESI SELATAN**  
**DINAS PENANAMAN MODAL DAN PELAYANAN TERPADU SATU PINTU**  
 Jl. Bougenville No.5 Telp. (0411) 441077 Fax. (0411) 448936  
 Website : <http://simap-new.su.selprov.go.id> Email : [ptsp@sulselprov.go.id](mailto:ptsp@sulselprov.go.id)  
 Makassar 90231

---

Nomor	: <b>13798/S.01/PTSP/2024</b>	Kepada Yth.
Lampiran	: -	Pimpinan PT. Bank Tabungan Negara Pettarani Makassar
Perihal	: <u><b>Izin penelitian</b></u>	

di-  
**Tempat**

Berdasarkan surat Ketua LPPM UIN Alauddin Makassar Nomor : B-03811/Un.06/LP2M/PP.00.9/05/2024 tanggal 30 Mei 2024 perihal tersebut diatas, mahasiswa/peneliti dibawah ini:

N a m a	: <b>ADE TAISYAH PUTRI</b>
Nomor Pokok	: 50800120060
Program Studi	: Manajemen Haji dan Umrah
Pekerjaan/Lembaga	: Mahasiswa (S1)
Alamat	: Jl. H. M. Yasin Limpo No. 36 Romang polong-Gowa PROVINSI SULAWESI SELATAN

Bermaksud untuk melakukan penelitian di daerah/kantor saudara dalam rangka menyusun SKRIPSI, dengan judul :

**" STRATEGI BANK BTN SYARIAH MAKASSAR PETTARANI DALAM MEREKRUT NASABAH CALON JEMAAH HAJI DI KOTA MAKASSAR "**

Yang akan dilaksanakan dari : Tgl. **03 Juni s/d 03 Juli 2024**

Sehubungan dengan hal tersebut diatas, pada prinsipnya kami **menyetujui** kegiatan dimaksud dengan ketentuan yang tertera di belakang surat izin penelitian.

Demikian Surat Keterangan ini diberikan agar dipergunakan sebagaimana mestinya.

Diterbitkan di Makassar  
Pada Tanggal 30 Mei 2024

**KEPALA DINAS PENANAMAN MODAL DAN PELAYANAN TERPADU SATU PINTU PROVINSI SULAWESI SELATAN**

**ASRUL SANI, S.H., M.Si.**  
 Pangkat : PEMBINA TINGKAT I  
 Nip : 19750321 200312 1 008

Tembusan Yth

1. Ketua LPPM UIN Alauddin Makassar di Makassar;
2. *Pertinggal.*

## Lampiran 3



No. : 665/IS/MKS/Supp/VI/2024

Makassar, 11 Juni 2024

Lamp : -

Kepada Yth :

Sdri. Ade Taisyah Putri

Di -

Tempat

Perihal : Izin / Rekomendasi Penelitian

Menunjuk surat Dinas Penanaman Modal dan Pelayanan Terpadu Satu Pintu No. 13798/S.01/PTSP/2024 Perihal Izin Penelitian pada Tanggal 30 Mei 2024. Maka pada prinsipnya kami dapat menyetujui permohonan tersebut dengan syarat-syarat sebagai berikut :

1. Penelitian dilakukan oleh Mahasiswa dari Universitas Islam Negeri Alauddin Makassar dengan data sebagai berikut :

Nama	: Ade Taisyah Putri
Nomer Pokok	: 50800120060
Program Studi	: Manajemen Haji dan Umrah

2. Mengupayakan agar pada saat kegiatan Penelitian tidak mengganggu kegiatan operasional Bank.
3. Mentaati peraturan dan ketentuan yang berlaku di Bank BTN Kantor Cabang Syariah Makassar.
4. Menyerahkan 1 (satu) rangkap hasil kegiatan Penelitian kepada pihak Bank BTN Kantor Cabang Syariah Makassar.
5. Bersedia dan berjanji menjaga kerahasiaan Bank.
6. Surat izin / rekomendasi ini akan dicabut kembali dan dinyatakan tidak berlaku bila terjadi penyimpangan dalam pelaksanaannya.

Demikian kami sampaikan, atas perhatian dan kerjasamanya diucapkan terima kasih.

PT. BANK TABUNGAN NEGARA (PERSERO), Tbk.  
KANTOR CABANG SYARIAH MAKASSAR

  
Nur Hidayah Setiyono  
DBM Supporting

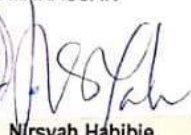
  
Nirsyah Habibie  
Operation Unit Head



## Lampiran 4

### PEDOMAN WAWANCARA

#### A. Identitas Pneliti

Nama : Ade Taisyah Putri  
 NIM : 50800120060  
 Jurusan : Manajemen Haji dan Umrah  
 Fakultas : Dakwah dan Komunikasi  
 Alamat : Jl. Monginsidi Baru No.47  
 No. Telp/HP : 082394457192

#### B. Identitas Subjek/Informan

Nama : Nuh. firdaus  
 Jenis Kelamin/Usia : laki-laki  
 Pendidikan : D3 Persejahan  
 Pekerjaan : CSO Bank  
 Jabatan : CSO  
 Alamat : Jl. AP Pettarani  
 Telp/HP : 0913 443 73365

#### Teks Wawancara

1. Apa saja Strategi Bank BTN KCS Makassar Pettarani dalam Merekrut Nasabah Calon Jemaah Haji di Kota Makassar?
2. Apa saja kendala yang dihadapi dalam merekrut nasabah calon Jemaah haji?
3. Apaa solusi terhadap kendala yang dihadapi?
4. Apakah Strategi di Bank BTN di seluruh Indonesia sama?
5. Produk dan layanan apa saja yang ada di Bank BTN KCS Makassar Pettarani?

6. Bagaimana Bank BTN membedakan dirinya dari pesaing dalam merekrut nasabah calon jemaah haji?
7. Apakah Bank BTN memiliki program khusus atau insentif untuk menarik nasabah calon jemaah haji?
8. Apakah Bank BTN memiliki rencana strategis jangka panjang untuk meningkatkan jumlah nasabah calon jemaah haji?

**DOKUMENTASI**

**Gambar 3.2 Kantor Cabang BTN Syariah Dari Depan**



**Gambar 3.3 Kantor Cabang BTN Syariah Dari Samping**



**Gambar 3.4 Lantai 1 Kantor Cabang BTN Syariah**



**Gambar 3.5 Lantai 2 Kantor Cabang BTN Syariah**

**Gambar 3.6 Banner dan Poter di Bank BTN**



**Gambar 3.7 Setelah Melakukan Wawancara Penelitian**



## RIWAYAT HIDUP



Nama lengkap Ade Taisyah Putri, Tempat Tanggal Lahir Lampoko, 23 April 2001. Penulis merupakan anak bungsu dari dua bersaudara atas buah cinta dari pasangan palancoi dan sunarti. Penulis beserta keluarga kini berdomisili Jl. Mongisidi Baru No.47 Kecamatan Rappocini Kelurahan Ballaparang Kota Makassar Sulawesi Selatan. Pendidikan pertama penulis pada tahun 2004 di TK dan menimba ilmu selama 2 Tahun. Dan Alhamdulillah tamat pada tahun 2006. Kemudian penulis melanjutkan pendidikan di SD Inpres 5/81 Lampoko pada Tahun 2007 dan menempuh pendidikan selama 6 tahun dan tamat pada tahun 2013. Kemudian penulis melanjutkan pendidikan di SMP Islam Darul Hikmah Makassar pada tahun 2013 menempuh selama 3 tahun dan lulus pada tahun 2016. Setelah menempuh kejenjang menengah pertama, penulis melanjutkan pendidikan di SMA Negeri 14 Moncongloe saat itu, dan kemudian lulus pada tahun 2019.

Setelah berhasil menempuh pendidikan SMA Negeri 14 Moncongloe, penulis Gapyear selama 1 tahun. Lalu kemudian penulis melanjutkan pendidikan ke jenjang perguruan tinggi yang ada di Kabupaten Gowa yakni Universitas Islam Negeri Alauddin Makassar. Penulis sangat tertarik dengan rangkain ibadah Haji dan Umrah sehingga penulis tertarik untuk mengambil jurusan Manajemen Haji dan Umrah. Penulis sangat bersyukur kepada Allah swt dan kedua orang tua yang telah memberikan dorongan sampai saat ini, sehingga penulis dapat menimba ilmu diberbagai jenjang untuk bekal dunia dan di akhirat kelak. Semoga penulis mendapatkan keberkahan dan rahmat dari Allah swt dalam kehidupan sehari-hari dan bisa membahagiakan kedua

orangtua.

