

**PERAN TOKOH AGAMA TAREKAT KHALWATIYAH TERHADAP
RELIGIUSITAS MASYARAKAT DESA JOJJOLO KECAMATAN
BULUKUMPA KABUPATEN BULUKUMBA**



SKRIPSI

Diajukan untuk Memenuhi Salah Satu Syarat Memperoleh Gelar
Sarjana Agama (S.Ag) prodi Studi Agama-Agama
Fakultas Ushuluddin Filsafat
UIN Alauddin Makassar

Oleh:

UNIVERSITAS ISLAM NEGERI
INDRA
30500121045
ALAUDDIN
M A K A S S A R

FAKULTAS USHULUDDIN FILSAFAT

UNIVERSITAS ISLAM NEGERI ALAUDDIN MAKASSAR

2025

PERNYATAAN KEASLIAN SKRIPSI

Mahasiswa yang bertanda tangan di bawah ini:

Nama : Indra
NIM : 30500121045
Tempat/Tanggal Lahir : Bontokamase, 01-07-2002
Jurusan : Studi Agama-agama
Fakultas : Ushuluddin dan Filsafat
Alamat : Desa Jojjolo, Kec. Bulukumpa, Kab.
Bulukumba, Prov. Sulawesi Selatan
Judul : Peran Tokoh Agama Khalwatiyah
Terhadap Religiusitas Masyarakat Desa
Jojjolo Kec. Bulukumpa Kab. Bulukumba

Menyatakan dengan sesungguhnya dan penuh kesadaran bahwa skripsi ini benar adalah hasil karya sendiri. Jika di kemudian hari terbukti bahwa ia merupakan duplikat, tiruan, plagiat, atau dibuat oleh orang lain, sebagian atau seluruhnya, maka skripsi dan gelar yang diperoleh karenanya batal demi hukum.

Gowa,2025

Penyusun,

Indra

NIM: 30500121045

PENGESAHAN SKRIPSI

Skripsi berjudul "**Peran Tokoh Agama Tarekat Khalwatiyah Terhadap Religiusitas Masyarakat Desa Jajolo Kecamatan Bulukumpa Kabupaten Bulukumba.**" yang disusun oleh Saudara Indra, NIM: 30500121045 mahasiswa Program Studi Agama-Agama Fakultas Ushuluddin dan Filsafat UIN Alauddin Makassar, telah diuji dan dipertahankan dalam sidang Ujian Skripsi (Munaqasyah) yang diselenggarakan pada hari Senin, tanggal 17 Juli 2025 M, bertepatan dengan tanggal 22 Muharram 1447 H, dinyatakan telah dapat diterima sebagai salah satu syarat untuk memperoleh gelar Sarjana Agama (S.Ag) pada Program Studi Agama-Agama dengan beberapa perbaikan.

Gowa, 04 Agustus 2025

DEWAN PENGUJI:

Nomor SK 2603 Tahun 2025

Ketua Sidang : Dr. Wahyuni, S.Sos., M.Si.

Sekretaris Sidang : Guruh Ryan Aulia, M.Han.

DEWAN PENGUJI

Munaqisy I : Dr. Indo Santalia, M.Ag.

Munaqisy II : Guruh Ryan Aulia, M.Han.

Pembimbing I : Dr. Hj. Marhaeni Saleh, M.Pd.

Pembimbing II : Dr. Mubarak Taswin, LC., M. Fil.I.



Disahkan Oleh:

Dekan FUE UIN Alauddin Makassar,



Prof. Dr. Mubamin, M.Th.I., M.Ed

NIP. 19770521 200312 1 002

KATA PENGANTAR

بِسْمِ اللَّهِ الرَّحْمَنِ الرَّحِيمِ

الْحَمْدُ لِلَّهِ رَبِّ الْعَالَمِينَ، وَالصَّلَاةُ وَالسَّلَامُ عَلَى أَشْرَفِ الْأَنْبِيَاءِ وَالْمُرْسَلِينَ، وَعَلَى آلِهِ وَأَصْحَابِهِ وَمَنْ تَبِعَهُمْ
بِإِحْسَانٍ إِلَى يَوْمِ الدِّينِ، أَمَّا بَعْدُ

Segala puji bagi Allah SWT yang telah melimpahkan rahmat, taufik, Segala puji bagi Allah SWT yang telah melimpahkan rahmat, taufik, serta hidayah-Nya kepada penulis, sehingga dapat menyelesaikan penyusunan skripsi ini yang berjudul: **"Peran Tokoh Agama Tarekat Khalwatiyah Terhadap Religiusitas Masyarakat Desa Jojjolo Kecamatan Bulukumpa Kabupaten Bulukumba."**

Shalawat dan salam semoga senantiasa tercurah kepada junjungan kita Nabi Muhammad SAW, suri teladan bagi seluruh umat manusia, beserta keluarga, sahabat, dan para pengikutnya hingga akhir zaman.

Dalam penyusunan skripsi ini, penulis menyadari bahwa pencapaian ini bukanlah hasil dari usaha pribadi semata. Bantuan, bimbingan, arahan, dan dukungan dari berbagai pihak telah menjadi kekuatan yang menopang setiap langkah dalam proses ini. Oleh karena itu, penulis dengan penuh rasa hormat dan tulus mengucapkan terima kasih yang sebesar-besarnya kepada semua pihak yang telah berkontribusi, baik secara langsung maupun tidak langsung, dalam kelancaran penyusunan skripsi ini.

Secara khusus, penulis mengucapkan terima kasih yang mendalam kepada kedua orang tua tercinta, Ayahanda Haris dan Ibunda Rosmiati, yang dengan penuh cinta, doa, dan pengorbanan tiada henti selalu menjadi sumber

semangat dan inspirasi. Segala dukungan mereka telah menjadi landasan utama yang menguatkan penulis dalam setiap langkah perjalanan ini. Ucapan terima kasih kepada:

1. Prof. H. Hamdan Juhannis, M.A., Ph.D. selaku Rektor Universitas Islam Negeri Alauddin Makassar, Prof. Dr. Kamaluddin Abunawas, M.Ag. selaku Wakil Rektor I, Prof. Dr. H. Andi Aderus, Lc., M.A. selaku Wakil Rektor II, Prof. Dr. Muhammad Khalifa. Hj. Mustami, M.Pd. selaku Wakil Rektor III, Prof. Dr. Muhammad Amri, Lc., M.Ag. selaku Wakil Rektor IV di Universitas Islam Negeri Alauddin Makassar yang telah menjadi tempat bagi penulis memperoleh ilmu.
2. Prof. Dr. Muhaemin, M.Th.I., M.Ed. selaku Dekan Fakultas Ushuluddin dan Filsafat, serta Wakil Dekan I, Dr. Wahyuni, S. Sos., M.Si. Wakil Dekan II, Prof. Dr. Hj. Darmawati H, M.HI. dan Wakil Dekan III, Syahrir Karim, M.Si., Ph.D. pada Fakultas Ushuluddin dan Filsafat yang senantiasa membimbing penulis dalam menempuh pembelajaran perkuliahan.
3. Muhammad Ridha S.Hi., M.A. selaku Ketua Program Studi Studi Agama Agama, juga kepada Guruh Ryan Aulia, S.Pd., M. Han. selaku Sekretaris Program Studi Studi Agama-Agama atas segala ilmu, bimbingan dan arahnya selama penulis menempuh perkuliahan pada Program Studi Studi Agama-Agama.
4. Dr. Hj. Marhaeni Saleh, M. Pd. dan Dr. Mubarak, M. Fil. selaku pembimbing I dan pembimbing II penulis yang dengan Ikhlas

meluangkan waktunya untuk membimbing dan memberikan arahan kepada penulis dalam penyelesaian skripsi ini sejak awal sampai akhir.

5. Dr. Indo Santalia, M.Ag. dan Guruh Ryan Aulia, S.Pd., M. Han. selaku penguji I dan penguji II dalam Munaqasyah skripsi atas saran dan arahnya dalam menyelesaikan studi ini.
6. Seluruh dosen di lingkup Fakultas Ushuluddin dan Filsafat Universitas Islam Negeri Alauddin Makassar yang telah berupaya semaksimal mungkin berbagai ilmu kepada penulis selama menempuh pendidikan di fakultas ini.
7. Bapak Hj. Alimuddin selaku tokoh Tarekat Khalwatiyah dan Imam Masjid Dusun Bippajeng, Bapak Hj. Arifin selaku tokoh Tarekat Khalwatiyah dan Imam Masjid Dusun Bontokamase, Bapak Kamiluddin selaku Kepala Dusun Bontokamase, serta kepada Ibu Indah, Ibu Harming, Bapak Bahar, Ibu Hasna, Ibu Asseng, Bapak Mandasing, Ibu Hj. Eni yang telah memberikan izin, dukungan, serta informasi berharga terkait keberadaan dan peran Tarekat Khalwatiyah di Desa Jojjolo. Kontribusi mereka dalam berbagi pandangan, pengalaman, dan pengetahuan sangat berarti dan memperkaya hasil penelitian ini.
8. Jusmar, Jupri, Tommy, Enal, dan Jusma, atas segala dukungan, baik secara moral maupun material, yang tak pernah putus dalam setiap

tahap perjalanan penulis selama menempuh pendidikan di bangku kuliah.

9. Teman-teman di MF Kos, khususnya kepada sahabat-sahabat di Kamar 108 yaitu Ambiya, Muliadi, Iyan, yang telah menjadi bagian penting dalam perjalanan ini. Terima kasih atas kebersamaan, dukungan, semangat, serta canda tawa yang selalu menghidupkan hari-hari selama masa perkuliahan. Kehangatan persahabatan dan kebersamaan yang terjalin menjadi sumber kekuatan dan kenangan indah yang tak akan terlupakan dalam menyelesaikan studi ini.
10. Rahmadani, atas semangat dan dukungan yang selalu menguatkan dalam setiap proses akademik.
11. Syamsyul Alam S.Sos.,M.Ag yang telah dengan sabar membimbing, membagikan ilmu, serta memberikan banyak pelajaran berharga tentang arti perjuangan dan kehidupan di perantauan. Segala nasihat, dukungan, dan inspirasi yang diberikan menjadi bagian penting yang menemani dan menguatkan penulis dalam menempuh perjalanan akademik ini.

12. Teman-teman Jurusan Studi Agama-Agama Angkatan 2021, atas kebersamaan, semangat, dan pengalaman berharga yang telah memperkaya perjalanan akademik penulis.

Samata-Gowa, 29 April 2025
Penulis

Indra
NIM: 30500121045

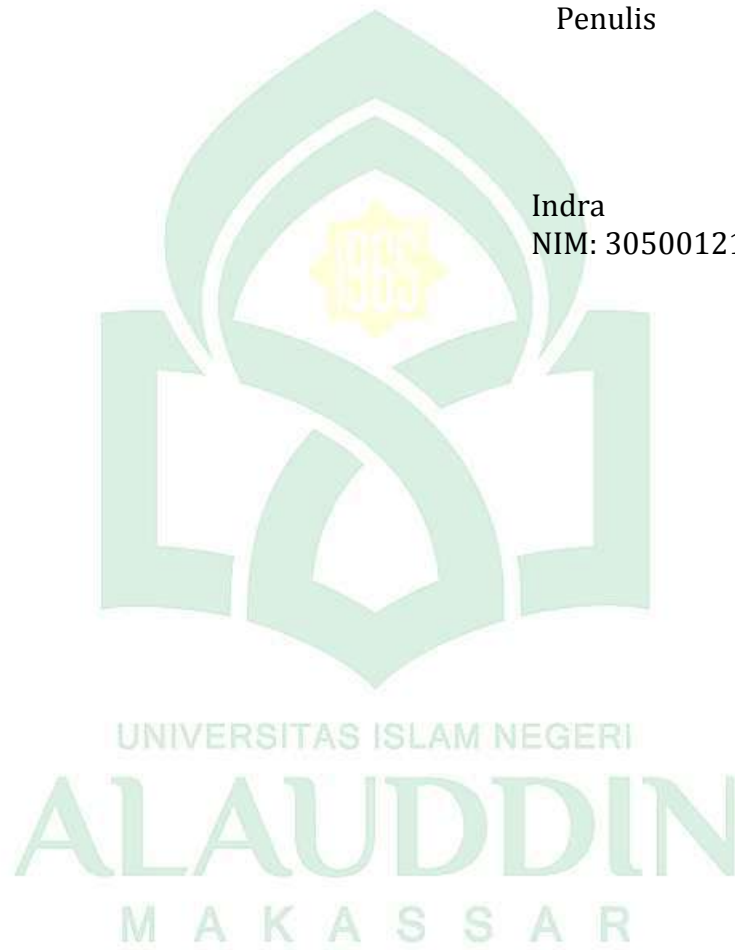

DAFTAR ISI

SAMPUL.....	i
PERNYATAAN KEASLIAN SKRIPSI	ii
PENGESAHAN SKRIPSI	iii
KATA PENGANTAR.....	iv
DAFTAR ISI	ix
PEDOMAN TRANSLITERASI	xi
ABSTRAK	xviii
BAB I PENDAHULUAN	1
A. Latar Belakang.....	1
B. Fokus Penelitian dan Deskripsi Fokus	7
C. Rumusan Masalah	9
D. Kajian Pustaka.....	9
E. Tujuan dan Kegunaan Penelitian	14
BAB II TINJAUAN TEORETIS	16
A. Peran Tokoh Agama dalam Masyarakat.....	16
B. Tarekat	19
C. Tarekat Khalwatiyah.....	21
D. Religiusitas Masyarakat.....	27
E. Teori Otoritas Kepemimpinan Max Weber	29
BAB III METODE PENELITIAN	32
A. Jenis Penelitian dan Lokasi Penelitian	32
B. Pendekatan Penelitian.....	33
C. Sumber Data	34
D. Metode Pengumpulan Data	35
E. Instrument Penelitian.....	36

F. Teknik Pengolahan dan Analisis Data	37
BAB IV HASIL PENELITIAN DAN PEMBAHASAN.....	40
A. Gambaran Umum Lokasi Penelitian.....	40
B. Pengaruh Tokoh Agama Tarekat Khalwatiyah Terhadap Religiusitas Masyarakat Desa Jojjolo.....	56
C. Persepsi Masyarakat Terhadap Keberadaan Tarekat Khalwatiyah di Desa Jojjolo	83
D. Analisis Teori Otoritas Karismatik Max Weber.....	93
BAB V PENUTUP	94
A. Kesimpulan.....	94
B. Implikasi Penelitian.....	95
DAFTAR PUSTAKA	96
LAMPIRAN-LAMPIRAN	99
DAFTAR RIWAYAT HIDUP.....	109



PEDOMAN TRANSLITERASI ARAB-LATIN DAN SINGKATAN

A. Transliterasi Arab-Latin

Daftar huruf bahasa Arab dan transliterasinya ke dalam huruf Latin, sesuai SKB Menag dan Mendikbud Nomor 158 Tahun 1987 dan Nomor 0543b/U/1987, dapat dilihat pada tabel berikut:

1. Konsonan

Huruf Arab	Nama	Huruf Latin	Nama
ا	alif	tidak dilambangkan	tidak dilambangkan
ب	ba	b	be
ت	ta	t	te
ث	ša	š	es (dengan titik di atas)
ج	jim	j	je
ح	ha	ḥ	ha (dengan titik di bawah)
خ	kha	kh	ka dan ha
د	dal	d	de
ذ	zal	z	zet (dengan titik di atas)
ر	ra	r	er
ز	zai	z	zet
س	sin	s	es
ش	syin	sy	es dan ye
ص	šad	š	es (dengan titik di bawah)
ض	ḍad	ḍ	de (dengan titik di bawah)
ط	ṭa	ṭ	te (dengan titik di bawah)
ظ	ẓa	ẓ	zet (dengan titik di bawah)
ع	‘ain	‘	apostrof terbalik
غ	gain	g	ge
ف	fa	f	ef
ق	qaf	q	qi
ك	kaf	k	ka
ل	lam	l	el
م	mim	m	em
ن	nun	n	en
و	wau	w	we
هـ	ha	h	ha
ء	hamzah	’	apostrof
ي	ya	y	ye

Hamzah (ء) yang terletak di awal kata mengikuti vokalnya tanpa diberi tanda apa pun. Jika ia terletak di tengah atau di akhir, maka ditulis dengan tanda apostrof (’).

2. Vokal

Vokal bahasa Arab, seperti vokal bahasa Indonesia, terdiri atas vokal tunggal atau monoftong dan vokal rangkap atau diftong. Vokal tunggal bahasa Arab yang lambangnya berupa tanda atau harakat, transliterasinya sebagai berikut:

Tanda	Nama	Huruf Latin	Nama
اَ	fathah	a	a
اِ	kasrah	i	i
اُ	ḍammah	u	u

Vokal rangkap bahasa Arab yang lambangnya berupa gabungan antara harakat dan huruf, transliterasinya berupa gabungan huruf, yaitu:

Tanda	Nama	Huruf Latin	Nama
اَيَ	fathah dan yā'	ai	a dan i
اَوْ	fathah dan wau	au	u dan u

Contoh:

كَيْفَ: kaifa

هَوْلَ: haula

3. Maddah

Maddah atau vokal panjang yang lambangnya berupa harakat dan huruf, transliterasinya berupa huruf dan tanda, yaitu:

Harakat dan Huruf	Nama	Huruf dan Tanda	Nama
اَ... اِ... اُ...	fathah dan alif atau yā'	ā	a dan garis di atas
اِي	kasrah dan yā'	ī	i dan garis di atas
اُو	ḍammah dan wau	ū	u dan garis di atas

Contoh:

مَاتَ: māta

رَمَى: ramā

قِيلَ: qīla

يَمُوتُ: yamūtu

4. Tā' marbūṭah

Transliterasi untuk tā' marbūṭah ada dua, yaitu: tā' marbūṭah yang hidup atau mendapat harakat fathah, kasrah, dan ḍammah, transliterasinya adalah [t]. Sedangkan tā' marbūṭah yang mati atau mendapat harakat sukun, transliterasinya adalah [h].

Kalau pada kata yang berakhir dengan tā' marbūṭah diikuti oleh kata yang menggunakan kata sandang al- serta bacaan kedua kata itu terpisah, maka tā' marbūṭah itu ditransliterasikan dengan ha (h).

Contoh:

رَوْضَةُ الْأَطْفَالِ: raudah al-aṭfāl

الْمَدِينَةُ الْفَاضِلَةُ: al-madīnah al-fāḍilah

الْحِكْمَةُ: al-ḥikmah

5. Syaddah (Tasydīd)

Syaddah atau tasydīd yang dalam sistem tulisan Arab dilambangkan dengan sebuah tanda tasydīd (ّ), dalam transliterasi ini dilambangkan dengan perulangan huruf (konsonan ganda) yang diberi tanda syaddah.

Contoh:

رَبَّنَا: rabbanā

نَجَّيْنَا: najjainā

الْحَقُّ: al-ḥaqq

نُعَم: nu‘ima

عَدُو: ‘aduwwun

Jika huruf ع ber-tasydid di akhir sebuah kata dan didahului oleh huruf kasrah (ـِ), maka ia ditransliterasi seperti huruf maddah menjadi ī.

Contoh:

عَلِي: ‘Alī (bukan ‘Aliyy atau ‘Aly)

عَرَبِي: ‘Arabī (bukan ‘Arabiyy atau ‘Araby)

6. Kata Sandang

Kata sandang dalam sistem tulisan Arab dilambangkan dengan huruf ال (alif lam ma‘arifah). Dalam pedoman transliterasi ini, kata sandang ditransliterasi seperti biasa, al-, baik ketika ia diikuti oleh huruf syamsiyah maupun huruf qamariyah. Kata sandang tidak mengikuti bunyi huruf langsung yang mengikutinya. Kata sandang ditulis terpisah dari kata yang mengikutinya dan dihubungkan dengan garis mendatar (-).

Contoh:

الشَّمْسُ: al-syamsu (bukan asy-syamsu)

الزَّلْزَلَةُ: al-zalzalah (bukan az-zalzalah)

الْفَلْسَفَةُ: al-falsafah

الْبِلَادُ: al-bilādu

7. Hamzah

Aturan transliterasi huruf hamzah menjadi apostrof (') hanya berlaku bagi hamzah yang terletak di tengah dan akhir kata. Namun, bila hamzah terletak di awal kata, ia tidak dilambangkan, karena dalam tulisan Arab ia berupa alif.

Contoh:

تَأْمُرُونَ: ta'murūna

النَّوْعُ: al-naw'u

شَيْءٌ: syai'un

أُمِرْتُ: umirtu

8. Penulisan Kata Arab yang Lazim Digunakan dalam Bahasa Indonesia

Kata, istilah atau kalimat Arab yang ditransliterasi adalah kata, istilah atau kalimat yang belum dibakukan dalam bahasa Indonesia. Kata, istilah atau kalimat yang sudah lazim dan menjadi bagian dari perbendaharaan bahasa Indonesia, atau sering ditulis dalam tulisan bahasa Indonesia, atau lazim digunakan dalam dunia akademik tertentu, tidak lagi ditulis menurut cara transliterasi tersebut di atas. Misalnya, kata al-Qur'an (dari al-Qur'ān), alhamdulillah, dan munaqasyah. Namun, bila kata-kata tersebut menjadi bagian dari satu rangkaian teks Arab, maka harus ditransliterasi secara utuh.

Contoh:

Fī Zilāl al-Qur'ān

Al-Sunnah qabl al-tadwīn

9. Lafz al-Jalālah (الله)

Kata "Allah" yang didahului partikel seperti huruf jarr dan huruf lainnya atau berkedudukan sebagai muḍāf ilaih (frasa nomina), ditransliterasi tanpa huruf hamzah. Contoh:

بِاللهِ dīnullāh دِينَ اللهِ billāh

Adapun tā' marbūṭah di akhir kata yang disandarkan kepada lafz al-jalālah, ditransliterasi dengan huruf [t]. Contoh:

هُمْ فِي رَحْمَةِ اللهِ = hum fī raḥmatillāh

10. Huruf Kapital

Walau sistem tulisan Arab tidak mengenal huruf kapital (All Caps), dalam transliterasinya huruf-huruf tersebut dikenai ketentuan tentang penggunaan huruf kapital berdasarkan Pedoman Umum Ejaan Bahasa Indonesia (PUEBI) yang berlaku. Huruf kapital, misalnya, digunakan untuk menuliskan huruf awal nama diri (orang, tempat, bulan) dan huruf pertama pada permulaan kalimat. Bila nama diri didahului oleh kata sandang (al-), maka yang ditulis dengan huruf kapital tetap huruf awal nama diri tersebut, bukan huruf awal kata sandangnya. Jika terletak pada awal kalimat, maka huruf A dari kata sandang tersebut menggunakan huruf kapital (Al-). Ketentuan yang sama juga berlaku untuk huruf awal dari judul referensi yang didahului oleh kata sandang al-, baik ketika ia ditulis dalam teks maupun dalam catatan rujukan. Contoh:

Wa mā Muḥammadun illā rasūl

Inna awwala baitin wudi'a linnāsi lallaḥ bi Bakkata mubārakan

Syahru Ramaḍān al-laḥi unzila fihi al-Qur'ān

Naṣīr al-Dīn al-Tūsī

Abū Naṣr al-Farābī

Al-Gazālī

Al-Munqiz min al-Ḍalāl

Jika nama resmi seseorang menggunakan kata Ibnu (anak dari) dan Abū (bapak dari) sebagai nama kedua terakhirnya, maka kedua nama terakhir itu harus disebutkan sebagai nama akhir dalam daftar pustaka atau daftar referensi.

Contoh:

Abū al-Walīd Muḥammad ibnu Rusyd, ditulis menjadi: Ibnu Rusyd, Abū al-Walīd Muḥammad (bukan: Rusyd, Abū al-Walīd Muḥammad Ibnu)
Naṣr Ḥāmid Abū Zaīd, ditulis menjadi: Abū Zaīd, Naṣr Ḥāmid (bukan: Zaīd, Naṣr Ḥamīd Abū)

B.Daftar Singkatan

Beberapa singkatan yang dibakukan adalah:

swt.=subḥānahū wa ta‘ālā

saw.=ṣallallāhu ‘alaihi wa sallam

a.s.=‘alaihi al-salām

H=Hijrah

M=Masehi

SM=Sebelum Masehi

l.=Lahir tahun (untuk orang yang masih hidup saja)

w.=Wafat tahun

QS .../...: 4=QS al-Baqarah/2: 4 atau QS Āli ‘Imrān/3: 4

HR = Hadis Riwayat

ABSTRAK

Nama : Indra
NIM : 30500121045
Judul : Peran Tokoh Agama Tarekat Khalwatiyah Terhadap Religiusitas Masyarakat Desa Jojjolo Kecamatan Bulukumpa Kabupaten Bulukumba

Penelitian ini membahas peran tokoh agama Tarekat Khalwatiyah Samman terhadap religiusitas masyarakat di Desa Jojjolo, Kecamatan Bulukumpa, Kabupaten Bulukumba. Fokus penelitian diarahkan untuk menjawab dua rumusan masalah utama, yakni: (1) Bagaimana peran tokoh Tarekat Khalwatiyah dalam membentuk religiusitas masyarakat Desa Jojjolo? dan (2) Bagaimana persepsi masyarakat terhadap keberadaan Tarekat Khalwatiyah?

Penelitian ini menggunakan pendekatan kualitatif dengan metode deskriptif, serta pendekatan sosiologis dan fenomenologis. Teknik pengumpulan data meliputi wawancara, observasi, dan dokumentasi. Penelitian ini dianalisis menggunakan teori otoritas kepemimpinan Max Weber, khususnya otoritas karismatik, untuk menjelaskan legitimasi tokoh tarekat di tengah masyarakat.

Hasil penelitian menunjukkan bahwa tokoh Tarekat Khalwatiyah yang sebagian besar merupakan imam masjid, pengurus majelis taklim, dan pemuka adat berperan penting dalam hampir seluruh aspek keagamaan masyarakat seperti pernikahan, pembacaan Barasanji, peringatan Maulid Nabi, pengajian, prosesi kematian, khutbah Jumat, dan imam salat lima waktu. Mereka dihormati karena keteladanan, kedalaman ilmu agama, serta kedekatan sosial dengan masyarakat. Pengaruh mereka melampaui komunitas tarekat itu sendiri dan menjangkau masyarakat luas, termasuk kalangan non-pengikut tarekat.

Penelitian ini merekomendasikan agar nilai-nilai spiritual Tarekat Khalwatiyah tetap dijaga dan dikontekstualisasikan dengan perkembangan zaman agar terus relevan dalam kehidupan masyarakat. Keterlibatan generasi muda menjadi penting untuk diperhatikan, dengan cara mengembangkan pendekatan keagamaan yang sesuai dengan karakter dan kebutuhan mereka agar regenerasi dalam tarekat dapat berjalan secara berkelanjutan. Selain itu, pemanfaatan media sosial sebagai sarana dakwah dan penguatan religiusitas berbasis komunitas perlu dioptimalkan agar nilai-nilai tarekat dapat tersebar lebih luas serta mampu menjawab tantangan spiritual di era digital.

BAB I

PENDAHULUAN

A. Latar Belakang Masalah

Sejarah tarekat di Indonesia di yakini sama dengan Sejarah masuknya Islam ke Nusantara.¹ Perkembangan tarekat di Indonesia bermula dengan adanya ajaran tasawuf, yang dipadukan dengan ajaran sufistik India dan sufistik pribumi kemudian dianut oleh kalangan masyarakat Islam di Indonesia. Dengan adanya proses tersebut, secara berangsur-angsur tarekat mulai berkembang di Indonesia. Pada abad ke-18 M, berbagai macam tarekat telah mendapat banyak pengikut, seperti Tarekat Naqsabandiyah, Qodiriyyah, Syathariyyah, Rifa'iyyah dan Khalwatiyyah.² Pada abad ke-17 M penyebaran Tarekat Khalwatiyah di Indonesia melalui usaha Syaikh Yusuf al-Makassari (1626-1699 M) setelah menuntut ilmu di Mekkah dan Madinah, lalu membawa ajaran Tarekat Khalwatiyyah ke Nusantara sekitar tahun 1650-an, yang kemudian berkembang pesat hingga ke Sulawesi Selatan.³

Di Sulawesi Selatan, Tarekat Khalwatiyyah memiliki pengaruh yang sangat kuat, melalui ajaran dan penyebaran yang dilakukan oleh Syaikh Yusuf al-Makassari yang merupakan tokoh penting dalam penyebaran Tarekat

¹ Awaluddin, 2016. *Sejarah dan Perkembangan Tarekat di Nusantara*. El-Afkar, Vol 5 Nomor II, 126.

² Mahbub Haikal Muhammad. "Peradaban Islam: *Sejarah Tarekat Naqsabandiyah Khalidiyah* di Cianjur (1836-1919 M), Skripsi. (Jakarta UIN Syarif Hidayatullah, 2018). Hlm 19

³ Nurlidiawati, *Tarekat Khalawatiah Samman*, Fakultas Adab dan Humaniora UIN Alauddin Makassar. Jalan Sultan Alauddin No. 36 Samata-Gowa

Khalwatiyyah di wilayah ini, dan tarekat ini memiliki pengikut yang signifikan di Sulawesi selatan, terutama di kalangan masyarakat Bugis-Makassar.⁴

Tarekat Khalwatiyah diambil dari nama seorang sufi pejuang Makassar yaitu Muhammad Yusuf bin Abdullah Abu Mahasin al-Taj al-Khalwaty al-Makassary.⁵ Namun, Di Sulawesi sendiri terdapat dua aliran tarekat khalwatiyah yaitu Khalwatiyah Yusuf Al-Makassari dan Khalwatiyah Samman.⁶ Tarekat Khalwatiyah Yusuf Al-Makassari hanya menyebar di kalangan orang Makassar dan sedikit orang bugis karena para khalifah yang diangkat hanya kalangan orang Makassar dan ajaran tarekat ini terbatas pada kaum bangsawan dan terpelajar saja sehingga secara etnis.⁷ Sedangkan Tarekat Khalwatiyah Samman merupakan tarekat dengan jumlah pengikut terbanyak di Sulawesi Selatan, karena ajarannya yang lebih menyentuh kehidupan masyarakat pedesaan.⁸ Tarekat ini memiliki tradisi ziarah dan peringatan hari besar yang kuat, khususnya pada saat Maulid Nabi. Pada peringatan Maulid Nabi, para pengikut tarekat dari berbagai daerah berkumpul di Maros (Pattene) untuk merayakan bersama-sama hari besar

⁴ Achmad Ubaedillah, 2017. *Bangkitnya Tarekat Khalwatiyah Sammġn Su di Sulawesi Selatan: Bertemu Masyarakat Lokal, Melarikan Diri dari Global*. Studi Islam, Vol 24, 215.

⁵ Azyumard Azra, *Jaringan Ulama Timur Tengah dan Kepulauan Nusantara Abad XVII dan XVIII: Melacak Akar-Akar Pembaruan Pemikiran Islam di Indonesia* (Bandung: Mizan, 1998), hal. 212.

⁶ Azyumard Azra, *Jaringan Ulama Timur Tengah dan Kepulauan Nusantara Abad XVII dan XVIII: Melacak Akar-Akar Pembaruan Pemikiran Islam di Indonesia* hal. 117.

⁷ Sri Mulyati, *Mengenai dan Memahami Tarekat-Tarekat Muktabarah di Indonesia*, Cet II (Jakarta: Kencana, 2005), hal. 127.

⁸ Rahmatia dan Abdullah Maulani, *Pemikiran Sains-Sufistik Orang Bugis Dalam Naskah 98 Kutika Ugi' Sakke Rupa*, *Jurnal Lektur Keagamaan*, Vol. 19, No. 2, 2021, hal. 516

tersebut. Tradisi ini menjadikan Maros sebagai pusat berkumpulnya pengikut Khalwatiyah Samman setiap tahun.

Berdasarkan Data base Kantor Kementerian Agama (Kemenag) Sulawesi Selatan, menyebutkan bahwa Jamaah tarekat Khalwatiyah Syekh Yusuf, mencapai angka 25.100, ini lebih sedikit dibandingkan dengan jamaah Khalwatiyah Samman yang jumlahnya mencapai 117.435. itu sebab perkembangan Tarekat Khalwatiyah telah mensinyalir di berbagai wilayah seperti Maros, Pangkep, Barru, Gowa, Sinjai, Bulukumba dan daerah lainnya.⁹

Perkembangan Tarekat Khalwatiyah di Bulukumba di bagi atas lima periode atau masa. Kelima periode itu masing – masing terdiri dari Periode Penjajahan Barat, Periode Kemerdekaan, Periode Pemberontakan DI/TTI, Masa Orde Lama, Masa Orde Baru. ¹⁰ Suasana yang tercipta pada setiap periode tersebut memberi pengaruh bagi perkembangan masyarakat pengikut tarekat tersebut.

Pada waktu Tarekat Khalwatiyah di perkenalkan kepada masyarakat Bulukumba, penduduk di daerah itu masih dalam suasana penjajahan Barat. itu sebab, penyebaran tarekat ini dapat dikatakan belum menghadapi tantangan yang berarti. Hal itu terlihat dalam perjalanan para pengajar tarekat di berbagai kampung wilayah Bulukumba, berjalan lancar. Bahkan

⁹ Samsuddin Daeng Ngewa, *Sejarah Melayu dan Sekitarnya: 1400-1963* (Cet. VI; Makassar: Yayasan Kebudayaan Sulawesi Selatan Tenggara, 2000), h. 19

¹⁰ Katu, Mas Alim, *Orientasi Keberagaman Masyarakat Pengikut Tarekat Paddaktek di Kabupaten Bulukumba Sulawesi Selatan*. IAN Alauddin Ujung Pandang: 1997, hal. 40

ada kecendrungan, penduduk setempat lebih tertarik kepada pengajaran tarekat.

Seiring waktu, salah seorang pengajar tarekat yang berasal dari Sampeang yang bernama Muhammad Shaleh Daeng Sitakka dan Puang Ganjeng ketika memperkenalkan tarekat di Kajang dan Balampesoang, mendapat penghormatan dari penduduk setempat. Banyak masyarakat menyiapkan diri untuk menjadi panitia pelaksana *Mabberajama* yang merupakan ajang pengembangan tarekat. Suasana aman seperti itu memberi pengaruh positif terhadap masyarakat pengikut tarekat di Bulukumba.

Selama masa itu, jumlah pengikut terus meningkat dan aktivitas dan praktik keagamaan mereka semakin tampak. Seperti halnya ketika tarekat ini memasuki masa kemerdekaan, bagi masyarakat pengikut masyarakat tarekat Khalwatiyah belum terjadi perubahan sama suasana. Masyarakat masih banyak yang menjadi pengikut ajaran tarekat.

Pada akhir tahun 1948, aktivitas pengikut tarekat Khalwatiyah di Bulukumba mulai mendapat kritikan. Muhammad Shaleh Daeng Sitakka di Sampeang dan Puang Ganjeng di Balangpesoang menghadapi tantangan besar karena pada masa itu, praktik berjudi, minum minuman keras, dan kebiasaan buruk lainnya sudah menjadi bagian dari budaya masyarakat. Ketika tarekat Khalwatiyah berusaha menghapuskan kebiasaan ini, masyarakat yang merasa terganggu merespons dengan kemarahan dan perlawanan, menunjukkan betapa kuatnya pengaruh budaya dalam

menerima atau menolak perubahan dan pengikut tarekat, terutama yang muda, mungkin sangat bersemangat dalam menjalankan ajaran mereka. Namun praktik keagamaan mereka dianggap terlalu ekstrem atau tidak sesuai dengan norma yang diterima oleh tokoh-tokoh agama setempat, kritik dan tekanan sosial pun muncul.¹¹

Berdasarkan hasil observasi awal penelitian, bahwa penerimaan Tarekat Khalwatiyah di Bulukumba erat kaitannya dengan tradisi masyarakat setempat yang secara aktif mencari ilmu keagamaan, termasuk ajaran tarekat, dengan mendatangi pusat-pusat pengajaran agama, yaitu di Pattene, Maros. Pattene dikenal sebagai salah satu pusat penyebaran Tarekat Khalwatiyah di Sulawesi Selatan, tempat para tokoh tarekat memberikan bimbingan spiritual dan mengajarkan praktik zikir serta amalan-amalan tarekat lainnya.

Hal ini menunjukkan adanya mobilitas religius yang dilakukan oleh masyarakat Bulukumba, yang secara sukarela berziarah atau belajar ke Pattene untuk mendalami ajaran Tarekat Khalwatiyah. Proses ini tidak hanya memperkuat hubungan spiritual antara masyarakat Bulukumba dan pusat tarekat di Pattene, tetapi juga menjadi saluran utama penyebaran ajaran tarekat ke Bulukumba. Setelah kembali dari Pattene, masyarakat Bulukumba yang telah mempelajari ajaran tarekat mulai mengamalkannya di lingkungan mereka. Dengan dukungan tradisi Islam lokal yang sudah kuat, ajaran tarekat

¹¹ Hawani Dahlan, *Tarekat Khalwatiyah di Sampeang Kabupaten Bulukumba: Sejarah Terbentuk dan Perkembangannya, Skripsi, Ujung Pandang, Fakultas Adab IAIN Alaudin*. 1997, hal. 42

ini diterima dengan baik karena dianggap memberikan kedalaman spiritual di masyarakat. Selain itu, aktivitas tarekat, seperti zikir berjemaah, Maulid Nabi, dan *mabberejama*, menjadi ruang sosial dan spiritual yang mempererat solidaritas masyarakat, sehingga tarekat Khalwatiyah dapat berkembang pesat di Bulukumba.¹²

Tarekat Khalwatiyah di Desa Jojjolo menempati posisi penting dalam struktur sosial dan keagamaan masyarakat setempat. Menariknya, banyak masyarakat yang bukan merupakan kader Tarekat Khalwatiyah tetap aktif menghadiri berbagai kegiatan keagamaan yang diselenggarakan. Hal ini menimbulkan pertanyaan: mengapa mereka tetap datang? Salah satu alasan utamanya adalah pengaruh kuat dari tokoh-tokoh keagamaan yang merupakan kader Tarekat Khalwatiyah. Tokoh-tokoh ini, seperti imam masjid dan anggota majelis taklim, memiliki kharisma dan keteladanan yang tinggi di mata masyarakat. Kehadiran masyarakat, bahkan yang hanya sekadar berkunjung atau mengikuti kegiatan, sering kali dilatarbelakangi oleh rasa hormat dan kekaguman terhadap figur-figur tersebut. Dengan demikian, peran tokoh agama dalam tarekat ini tidak hanya berdampak pada jamaah resmi, tetapi juga mampu menarik simpati dan keterlibatan masyarakat luas.

¹² Arifin. *Tokoh Agama Tarrekat Khalwatiyah di Desa Jojjolo*. Wawancara, 17 Oktober 2024.

B. Fokus Penelitian dan Deskripsi Fokus

Penelitian ini bertujuan untuk memahami bagaimana pengaruh tokoh agama Tarekat Khalwatiyah di Desa Jojolo, Kecamatan Bulukumba, Kabupaten Bulukumba. Untuk memperjelas ruang lingkup penelitian, penulis akan menguraikan fokus dan deskripsi fokus sebagai berikut:

1. Fokus Penelitian

Penelitian ini berfokus pada pengaruh Tokoh Tarekat Khalwatiyah terhadap religiusitas masyarakat Desa Jojolo dan penelitian ini juga akan menggali persepsi masyarakat terhadap keberadaan Tarekat Khalwatiyah di Desa Jojolo, Kecamatan Bulukumba, Kabupaten Bulukumba.

2. Deskripsi Fokus

Deskripsi fokus ini disusun dengan tujuan untuk memberikan gambaran yang sangat jelas dan spesifik mengenai ruang lingkup penelitian di antaranya sebagai berikut:

a. Peran tokoh Agama Tarekat Khalwatiyah

Peran tokoh agama yang dimaksud dalam penelitian ini adalah kader atau pengikut Tarekat Khalwatiyah yang memiliki pengaruh yang signifikan dalam kehidupan masyarakat Desa Jojolo seperti iman masjid, majelis taklim dan lain-lain. Tokoh-tokoh ini tidak hanya memimpin praktik ibadah tarekat seperti zikir, wirid, dan

pengajian, tetapi juga menjadi panutan dalam menjaga nilai-nilai keagamaan dan adat istiadat setempat.

b. Religiusitas

Religiusitas adalah seberapa dalam seseorang menghayati dan menerapkan ajaran agama dalam kehidupan sehari-hari. Ini mencakup keterlibatan individu dalam ritual keagamaan, pemahaman atas nilai-nilai spiritual, serta penerapan prinsip-prinsip moral agama dalam berbagai aspek kehidupan sosial dan pribadi. Religiusitas tidak hanya terbatas pada aktivitas ritual, tetapi juga melibatkan pengaruh agama terhadap sikap, pola pikir, dan pilihan hidup seseorang.

c. Desa Jojjolo

Desa Jojjolo merupakan salah satu desa dari 14 (Empa Belas) desa yang ada di Kecamatan Bulukumpa Kabupaten Bulukumba. Desa Jojjolo terdiri dari 8 (Delapan) dusun yakni Dusun Mallebbang, Dusun Lajae, Dusun Kalakae, Dusun Balumbung, Dusun Bippajeng, Dusun Bonto Kamase, Dusun Batu Nilamung, dan Dusun Lembang. Desa Jojjolo adalah Desa Pertanian dan dimana sebagian besar penduduk berprofesi sebagai Petani

d. Tarekat Khalwatiyah

Tarekat Khalwatiyah adalah tarekat Islam yang mengutamakan dzikir dan tasawuf untuk mendekatkan diri kepada Allah. Berasal dari Timur Tengah, tarekat ini berkembang di Sulawesi

Selatan dan berpengaruh dalam kehidupan spiritual serta sosial masyarakat.

C. Rumusan Masalah

Dari latar belakang masalah yang telah dijelaskan di atas, maka penulis merumuskan masalah sebagai berikut:

1. Bagaimana Pengaruh Tokoh Agama Tarekat Khalwatiyah Terhadap Religiusitas Masyarakat Desa Jojjolo?
2. Bagaimana Persepsi Masyarakat Terhadap Keberadaan Tarekat Khalwatiyah di Desa Jojjolo?

D. Kajian Pustaka

Tinjauan atau telaah pustaka bertujuan untuk menghindari penelitian yang berulang. Oleh karena itu, penulis mencari dan mengumpulkan, kemudian membaca dengan seksama penelitian-penelitian sebelumnya. Adapun literatur-literatur tersebut antara lain:

Pertama, Jurnal yang ditulis oleh Retna Dwi Estuningtyas berjudul “Tarekat Khalwatiyah dan Perkembangannya di Indonesia” membahas proses spiritual dalam Tarekat Khalwatiyah, termasuk tahapan penyucian batin, pembaiatan oleh mursyid, hubungan mursyid dan murid, serta dampak dzikir pada kehidupan spiritual pengikutnya. Penelitian ini menggunakan metode kualitatif dengan pendekatan fenomenologi, karena fokusnya adalah memahami pengalaman spiritual pengikut Tarekat Khalwatiyah dalam praktik dzikir dan interaksi dengan mursyid. Teori yang digunakan berakar

pada teori tasawuf, yang menjelaskan dimensi spiritual dan transformasi jiwa melalui pendekatan sufistik.

Persamaan penelitian ini dengan penelitian yang akan diteliti adalah sama-sama membahas Tarekat Khalwatiyah. Namun, perbedaannya terletak pada fokus kajian. Penelitian Retna lebih mendalami aspek spiritual dan hubungan mursyid dan murid dalam praktik tarekat, sementara penelitian yang akan diteliti berfokus pada Peran Tokoh Agama Tarekat Khalwatiyah Terhadap Religiusitas Masyarakat Desa Jojjolo, Kecamatan Bulukumpa, Kabupaten Bulukumba. Penelitian ini juga akan menggunakan metode kualitatif dengan pendekatan sosiologis dan fenomenologi untuk memahami peran tokoh agama dalam konteks sosial keagamaan masyarakat Desa Jojjolo.¹³

Kedua, Jurnal yang ditulis oleh Achmad Ubaedillah berjudul “Bangkitnya Tarekat Khalwatiyah Samman Su di Sulawesi Selatan: Bertemu Masyarakat Lokal, Melarikan Diri dari Global” mengkaji kebangkitan Tarekat Khalwatiyah Samman di Sulawesi Selatan pada abad ke-19. Penelitian ini menggunakan metode kualitatif dengan pendekatan historis sosiologis, yang memadukan analisis sejarah dan konteks sosial. Fokus utamanya adalah pengaruh Islam global, terutama Wahabisme, serta dampak politik dari Perjanjian Bongaya. Selain itu, jurnal ini menyoroti kekecewaan politik dan

¹³ Retna Dwi Estuningtyas, *Tarekat Khalwatiyah dan Perkembangannya di Indonesia*, *The International Jurnal Of Pegong Islam Nusantara Civilization*, Vol. 3 - Issue 2 - 2020. hal. 114

sosial, elitisme agama, serta peran hubungan dengan anggota kerajaan yang memperkuat dukungan tarekat di kalangan elit dan rakyat jelata.

Persamaan penelitian Achmad Ubaedillah dengan penelitian yang akan diteliti adalah sama-sama membahas Tarekat Khalwatiyah di Sulawesi Selatan. Perbedaannya terletak pada fokus kajian: penelitian Achmad menitikberatkan pada kebangkitan tarekat pada abad ke-19, pengaruh politik, sosial, dan peran patronase kerajaan, sementara penelitian yang akan diteliti berfokus pada Peran Tokoh Agama Tarekat Khalwatiyah Terhadap Religiusitas Masyarakat Desa Jojjolo, Kecamatan Bulukumpa, Kabupaten Bulukumpa. Penelitian yang akan diteliti juga menggunakan metode kualitatif dengan pendekatan sosiologis dan fenomenologi untuk memahami peran tokoh agama Tarekat Khalwatiyah di Desa Jojjolo.¹⁴

Ketiga, Skripsi yang ditulis oleh Riska Amalia berjudul “Persepsi Masyarakat Terhadap Komunitas Tarekat Khalwatiyah di Kecamatan Lau Kabupaten Maros” bertujuan untuk mengkaji persepsi masyarakat terhadap Komunitas Jamaah Tarekat Khalwatiyah di Kecamatan Lau. Penelitian ini menggunakan metode kualitatif dengan pendekatan sosiologis untuk menganalisis pandangan masyarakat, yang sebagian besar menganggap ajaran tarekat ini sebagai bid’ah, meskipun jamaah Tarekat Khalwatiyah tetap eksis hingga saat ini.

¹⁴ Achmad Ubaedillah, 2017. *Bangkitnya Tarekat Khalwatiyah Sammān Su di Sulawesi Selatan: Bertemu Masyarakat Lokal, Melarikan Diri dari Global*. Studi Islam, Vol 24, 215.

Persamaan penelitian Riska Amalia dengan penelitian yang akan diteliti adalah sama-sama membahas Tarekat Khalwatiyah. Perbedaannya terletak pada fokus kajian: penelitian Riska berfokus pada persepsi masyarakat terhadap ajaran Tarekat Khalwatiyah di Kecamatan Lau, terutama pandangan negatif terkait bid'ah, sementara penelitian yang akan diteliti lebih menyoroti Peran Tokoh Agama Tarekat Khalwatiyah Terhadap Religiusitas Masyarakat Desa Jojjolo, Kecamatan Bulukumpa, Kabupaten Bulukumba. Penelitian yang akan diteliti juga menggunakan metode kualitatif dengan pendekatan sosiologis dan fenomenologi untuk memahami peran tokoh agama Tarekat Khalwatiyah di Desa Jojjolo.¹⁵

Keempat, Jurnal yang ditulis oleh Samsul Marlin berjudul “Tarekat Khalwatiyah Samman dan Ajarannya” membahas sejarah masuknya Tarekat Khalwatiyah Samman ke Sulawesi Selatan, peran bangsawan lokal dalam penyebarannya, serta pengaruhnya terhadap struktur sosial dan politik, khususnya di kalangan keluarga bangsawan yang kemudian menjadi raja dan pemimpin di wilayah tersebut. Penelitian ini menggunakan metode kualitatif dengan pendekatan historis sosiologis untuk menganalisis peran tarekat dalam membentuk struktur sosial-politik di Sulawesi Selatan.

Persamaan penelitian Samsul Marlin dengan penelitian yang akan diteliti adalah sama-sama membahas Tarekat Khalwatiyah Samman. Namun,

¹⁵ Riska Amalia, *Persepsi Masyarakat Terhadap Komunitas Tarekat Khalwatiyah di Kecamatan Lau Kabupaten Maros*, Pendidikan Sosiologi Fakultas Keguruan dan Ilmu Pendidikan Universitas Muhammadiyah Makassar, 2018.

perbedaannya terletak pada fokus kajian: penelitian Samsul Marlin menitikberatkan pada proses masuknya tarekat ke Sulawesi Selatan dan pengaruhnya terhadap struktur sosial-politik melalui peran bangsawan, sedangkan penelitian yang akan diteliti lebih berfokus pada Peran Tokoh Agama Tarekat Khalwatiyah Terhadap Religiusitas Masyarakat Desa Jojjolo, Kecamatan Bulukumpa, Kabupaten Bulukumba. Penelitian yang akan diteliti menggunakan metode kualitatif dengan pendekatan sosiologis dan fenomenologi untuk memahami peran tokoh agama Tarekat Khalwatiyah di Desa Jojjolo.¹⁶

Kelima, Jurnal yang ditulis oleh Dara Ananda Vitera berjudul “Tarekat Khalwatiyah Samman” bertujuan untuk mendeskripsikan ajaran dan kiprah Tarekat Khalwatiyah Samman di Indonesia, dengan fokus pada sejarah masuknya tarekat ini serta pengaruhnya dalam perkembangan Islam di Indonesia. Penelitian ini menggunakan metode kualitatif dengan pendekatan historis untuk mengkaji perjalanan tarekat dan kontribusinya terhadap penyebaran Islam.

Persamaan penelitian Dara Ananda Vitera dengan penelitian yang akan diteliti adalah sama-sama membahas Tarekat Khalwatiyah Samman. Perbedaannya terletak pada fokus kajian: penelitian Dara menitikberatkan pada sejarah masuk dan kiprah Tarekat Khalwatiyah Samman di Indonesia

¹⁶ Samsul Marlin, *Tarekat Khalwatiah Samman Dan Ajarannya, Jurnal Kajian Agama Hukum dan Pendidikan Islam*, Universitas Pamulang, 2019, hal. 31

secara umum, sedangkan penelitian yang akan diteliti berfokus pada Peran Tokoh Agama Tarekat Khalwatiyah Terhadap Religiusitas Masyarakat Desa Jojjolo, Kecamatan Bulukumpa, Kabupaten Bulukumba, dalam konteks sosial dan keagamaan lokal. Penelitian yang akan diteliti menggunakan metode kualitatif dengan pendekatan sosiologis dan fenomenologi untuk memahami peran tokoh agama Tarekat Khalwatiyah di Desa Jojjolo.¹⁷

E. Tujuan dan Kegunaan Penelitian

1. Tujuan Penelitian

Tujuan dari penelitian ini untuk mengetahui:

- a. Untuk Mengetahui Pengaruh Tokoh Agama Tarekat Khalwatiyah Terhadap Religiusitas Masyarakat Desa Jojjolo.
- b. Untuk Mengetahui Persepsi Masyarakat Terhadap Keberadaan Tarekat Khalwatiyah di Desa Jojjolo.

2. Manfaat Penelitian

Adapun manfaat penelitian ini adalah sebagai berikut:

- a. Manfaat Teoritis dalam penelitian ini diharapkan memberikan kontribusi dalam memperkaya kajian keagamaan dan sosial, khususnya terkait peran tarekat Khalwatiyah dalam struktur sosial dan keagamaan di Desa Jojjolo. Selain itu, penelitian ini dapat

¹⁷ Dara Ananda Vitera, (2019, *Tarekat Khalwatiyah Samman di Indonesia*, Program Studi Arab, Fakultas Ilmu Pengetahuan Budaya Universitas Indonesia, Depok, Indonesia

menambah literatur tentang hubungan antara tarekat dan masyarakat, termasuk pengaruhnya terhadap non-pengikut tarekat.

- b. Manfaat Praktis dalam penelitian ini dapat memperkuat peran tokoh agama tarekat dalam membimbing masyarakat serta memperkuat kerja sama sosial antara pengikut dan non-pengikut tarekat. Hasilnya juga dapat dimanfaatkan oleh pemangku kebijakan lokal dalam merancang program yang selaras dengan kehidupan spiritual dan budaya masyarakat Desa Joggolo.



BAB II

TINJAUAN TEORITIS

A. Peran Tokoh Agama Dalam Masyarakat

1. Pengertian Peran

Peran merupakan fungsi sosial yang dijalankan oleh individu ketika menempati suatu posisi dalam struktur sosial. Perilaku yang berkaitan dengan status sering disebut sebagai peran, sehingga keduanya saling berkaitan dan sulit dipisahkan. Peran merupakan aspek dinamis dari sebuah status; artinya, ketika seseorang menjalankan kewajiban sesuai dengan kedudukannya, maka ia sedang melaksanakan perannya. Individu yang menjalankan peran akan menyadari keberadaan struktur sosial yang melingkupinya. Oleh karena itu, peran tidak dapat berdiri sendiri tanpa adanya keterlibatan dan dukungan dari orang lain.¹⁸

Dalam kamus besar bahasa Indonesia, peranan diartikan sebagai tindakan yang dilakukn oleh seseorang dalam suatu peristiwa.¹⁹ Sedangkan menurut WJS. Poerदारwinto dalam kamus umum Bahasa Indonesia, mengartikan peranan sebagai sesuatu yang menjadi bagian atau yang memegang pimpinan yang terutama dalam terjadinya sesuatu hal atau peristiwa.²⁰

¹⁸ Marissa Dwi Anjarahmi dan Taufik Alamin. *Peran Tokoh Agama dalam Meningkatkan Spiritualitas Masyarakat di Kabupaten Bojonegoro*. Journal of Islamic and Social Studies.2023.h.19

¹⁹ Departemen Pendidikan Dan Kebudayaan, *Kamus Besar Bahasa Indonesia* (Jakarta Balai Pustaka, 1991), h. 751

²⁰ Poerwodarwinto, *Kamus Umum Bahasa Indonesia* (Jakarta: Balai Pustaka, 1997) h.735

2. Peran Tokoh Agama dalam Masyarakat

Tokoh agama adalah sosok yang menjadi panutan dan mampu membimbing umat, di mana tindakan dan perbuatannya cenderung diikuti oleh para pengikutnya dengan penuh ketaatan. Tokoh agama sering kali disebut sebagai ulama, dan masyarakat menaruh kepercayaan serta keyakinan terhadap figur tersebut. Tingkat keyakinan masyarakat terhadap tokoh agama pun beragam, mulai dari sekadar menganggapnya sebagai tempat bertanya dan berdiskusi tentang agama, hingga mempercayainya sebagai figur penting yang berperan dalam pengambilan keputusan dalam kehidupan mereka.²¹ Hal ini sejalan dengan firman Allah dalam QS. Surat Al-Anbiya/ ayat 21:73

وَجَعَلْنَاهُمْ أَيْمَةً يَهْتَدُونَ بِأَمْرِنَا وَأَوْحَيْنَا إِلَيْهِمْ فِعْلَ الْخَيْرَاتِ وَإِقَامَ الصَّلَاةِ وَإِيتَاءَ الزَّكَاةِ
وَكَانُوا لَنَا عِبْدِينَ ۝٧٣

Artinya: *“Dan kami telah menjadikan mereka sebagai teladan-teladan yang memberi petunjuk berdasar perintah kami dan Kami telah wahyukan kepada mereka pekerjaan kebajikan, pelaksanaan shalat, penunaian zakat dan adalah mereka kepada kami mereka pengabdi-pengabdi.”*²²

Tafsir Misbah Jilid 8 Quraish Shihab

Ayat 73 menjelaskan upaya mereka menyebarluaskan kesalehan itu kepada lingkungan mereka dengan menyatakan: Dan kami telah menjadikan merekayang Kami sebut nama-namanya itu sebagai teladan-teladan yang

²¹ Weny Ekaswati, *Kepercayaan Masyarakat Terhadap Kyai Naskah Publikasi*. (Yogyakarta: Fakultas Psikologi Universitas Islam Indonesia, 2006), h. 7

²² Al-Qur'an, Surah Al-Anbiya [21]: 73, diakses dari <https://quran.com/id/para-nabi/73> pada 21 Mei 2025.

memberi petunjuk kepada masyarakatnya, serta mengantarkan mereka menuju kebahagiaan dan kesejahteraan hidup berdasar perintah kami dan kami telah wahyukan kepada mereka pekerjaan Kebajikan hingga mereka dapat melaksanakannya dengan sempurna, terutama pelaksanaan shalat dengan baik, sempurna dan bersinambung, penukaran zakat sesuai dengan ketentuan-ketentuannya, dan adalah mereka sejak dahulu dan senantiasa hanya kepada kami saja, tidak kepada siapa pun mereka menjadi pengabdipengabdian, yakni orang-orang yang mantap dan tulus pengabdian.²³

Dalam konteks masyarakat modern, peran tokoh agama semakin kompleks dan menantang. Sebagai individu yang lebih dianggap memahami persoalan agama, diharapkan mampu mengubah pola pikir masyarakat modern yang cenderung melupakan hakikatnya sebagai makhluk beragama. Peran mereka adalah membantu masyarakat memahami agama secara mendalam dan memanfaatkan kemajuan teknologi modern sesuai dengan kebutuhan yang benar-benar relevan. Tokoh agama memiliki peran strategis sebagai agen perubahan sosial dan pembangunan, dengan tiga peran utama yang dapat dijalankan.

Berdasarkan posisi strategi tersebut, setidaknya ada tiga peran utama yang dijalankan oleh tokoh agama sebagai agen perubahan sosial dan pembangunan. Pertama, peran edukasi yang mencakup seluruh aspek kemanusiaan dan penguatan karakter. Kedua, peran memberikan

²³ Quraish Shihab, *Tafsir Al-Mishbah: Pesan, Kesan dan Keserasian Al-Qur'an*, Jilid 8 (Jakarta: Lentera Hati, 2005), hlm. 481.

pencerahan kepada masyarakat, khususnya dalam situasi-situasi yang tidak menentu. Ketiga, peran dalam membangun sistem, tradisi, dan budaya yang mencerminkan nilai-nilai luhur. Sebagai agen perubahan, tokoh agama juga terlibat dalam merenungkan dan memperkuat kembali struktur sosial. Mereka terus memantau pemikiran, aktivitas, serta konteks sosial dan fisik yang ada di sekitarnya.²⁴

B. Tarekat

Tarekat yang pada awalnya hanyalah dimaksudkan sebagai metode, cara, dan jalan yang ditempuh seorang sufi menuju pencapaian spiritual tertinggi, pensucian diri atau jiwa, yaitu dalam bentuk intensifikasi dzikir Allah, berkembang secara sosiologis menjadi sebuah institusi social keagamaan yang memiliki ikatan keanggotaan yang sangat kuat. Esensi dari institusi tersebut misalnya berupa interaksi guru-murid, interaksi antar murid atau anggota tarekat, dan norma atau kaidah kehidupan religius yang melandasi pola persahabatan di antara mereka.²⁵

Namun jika mencoba merunut kembali dari sisi etimologi, kata tarekat itu sendiri merupakan kata serapan yang bersumber dari Bahasa Arab yaitu: thariq atau thariqah dan bentuk jamaknya taraiq atau thuruq.

²⁴ Soerjano Soekanto, *Sosiologi Suatu Pengantar*, Cet. Ke 43, (Jakarta: Raja Grafindo Persada, 2010), h. 213

²⁵ Agus Riyadi, *Tarekat Sebagai Organisasi Tasawuf (Melacak Peran Tarekat Dalam Perkembangan Dakwah Islamiyah)*, *Jurnal at-Taqaddum*, Volume 6, Nomor 2, 2014, hal. 359-360

Secara etimologis bermakna: sistem atau metode (uslub), jalan atau cara (*maslak*).²⁶

Dalam kamus besar bahasa Indonesia, tarekat berarti: jalan menuju kebenaran, cara atau aturan hidup dalam keagamaan, persekutuan para penuntut ilmu tasawuf. Tarekat juga bisa diartikan sebagai jalan yang ditempuh oleh seorang sufi untuk mendekatkan diri kepada Tuhan. Tarekat juga bisa diartikan sebagai semacam organisasi atau perkumpulan yang di dalamnya terdapat syekh, upacara ritual, dan zikir-zikir tertentu.²⁷

Pada awalnya, tarekat itu hanyalah sebagai *"The way of the Sufis to increase their spirituality"* yang artinya jalan para sufi untuk meningkatkan spiritualitas mereka, seperti penyucian jiwa dari sifat-sifat tercela agar memperoleh jalan menuju ma'rifatullah. Kemudian, lambat laun berkembang menjadi suatu badan atau lembaga sosial-agamis yang relasinya sangat kuat. Dan esensi dari keberadaan badan atau lembaga itu contohnya: adanya interaksi antara guru (Syekh) dan murid, interaksi antar murid, dan kaidah religius yang melandasi persahabatan diantara mereka.²⁸

Tarekat, yang berasal dari kata (*thariqah*), memiliki arti sebagai jalan kecil atau (path). Di wilayah Timur Tengah, istilah ini juga digunakan untuk

²⁶ Mubarak, *Peran Tarekat Naqsyabandiyah Khalidiyah dalam Upaya Pencerahan Spiritual Umat di Kota Palu* (Tesis Program Pascasarjana UIN Alauddin Makassar, 2014), hal. 17

²⁷ Kamus Besar Bahasa Indonesia, 2022.

²⁸ Agus Riyadi, "Tarekat Sebagai Organisasi Tasawuf". *Jurnal at-Taqqaddum*. 2014. hal. 359-360.

merujuk pada jalan setapak yang mengarah ke sebuah *wadi* atau *oase*.²⁹ Tarekat merupakan metode praktis, yang juga disebut sebagai *madhab* atau *suluk*, untuk membimbing individu dalam menelusuri cara berpikir, merasakan, dan bertindak. Awalnya, praktik tarekat dilakukan secara sederhana, di mana para murid berkumpul membentuk lingkaran di sekitar seorang guru, namun tanpa adanya ikatan formal atau baiat di antara mereka.³⁰

C. Tarekat Khalwatiyah

1. Sejarah Tarekat Khalwatiyah

Tarekat Khalwatiyah justru diambil dari kata *khalwat* yang artinya menyendiri atau merenung, diambilnya nama ini karena pendiri aliran ini Syekh Muhammad al-Khalwatī (w. 717 H) sering melakukan khalwat di tempat sepi. Secara *nasab* tarekat Khalwatiyah merupakan cabang dari tarekat al-Suhrawardiyah yang didirikan oleh Syekh Syihabuddin Abi Hafis 'Umar al-Suhrawar di al-Baghdadi (539-632 H). Tarekat ini berkembang di beberapa negara, di antaranya Turki, Suriah, Mesir, Yaman, dan negara-negara Asia Tenggara termasuk Indonesia.

2. Proses Penyebaran Tarekat Khalwatiyah

Penyebaran Tarekat Khalwatiyah di Indonesia dimulai dengan kedatangan ulama-ulama Sufi dari Timur Tengah, khususnya dari Persia dan

²⁹ Mulyadhi Kartanegara, *Menyelami Lubuk Tasawuf*, Erlangga: 2006. Hlm-175

³⁰ J. Spencer, Trimmingham, *The Sufi Orders In Islam*, (Amerika Serikat: Clarendon Press, 1971), h. 3-4

Turki, yang membawa ajaran tasawuf ke wilayah Nusantara. Salah satu tokoh yang berperan penting dalam penyebaran tarekat ini adalah Syekh Yusuf al-Makassari. Ia memperkenalkan ajaran tarekat Khalwatiyah di Sulawesi Selatan dan menjadi salah satu tokoh kunci dalam perkembangan tarekat ini di Nusantara.³¹

Peran elit lokal, seperti para raja dan bangsawan, sangat penting dalam mempercepat penyebaran tarekat ini. Di Sulawesi Selatan, kerajaan Gowa-Tallo menjadi pusat pengembangan Tarekat Khalwatiyah setelah raja-raja di sana menjadi pengikut tarekat ini. Dukungan dari penguasa lokal sangat memudahkan proses dakwah kepada masyarakat umum, yang pada gilirannya mempercepat penerimaan tarekat oleh masyarakat. Pusat-pusat pendidikan tarekat, seperti zawiyah dan pesantren, didirikan untuk mengajarkan ajaran Khalwatiyah secara sistematis. Di sini, para murid diajarkan praktik-praktik tarekat seperti zikir, wirid, dan berbagai ibadah sufistik lainnya di bawah bimbingan langsung dari para mursyid atau guru tarekat. Zawiyah dan pesantren menjadi pusat dakwah dan pendidikan yang sangat berpengaruh dalam penyebaran tarekat ini.

Peran para mursyid dan khalifah juga sangat signifikan dalam penyebaran ajaran Tarekat Khalwatiyah. Mursyid, sebagai guru spiritual, membimbing pengikutnya dan memperluas jaringan tarekat dengan mengirimkan khalifah atau wakil ke daerah-daerah baru. Para khalifah ini

³¹ Nur, Sofyan. Tarekat Khalwatiyah. *Nukhbatul'ulum: Jurnal Bidang Kajian Islam* (2013): 67-77.

bertugas memperkenalkan tarekat dan merekrut pengikut baru di wilayah-wilayah yang belum tersentuh oleh ajaran tarekat. Adaptasi terhadap tradisi lokal memainkan peran penting dalam proses penyebaran. Di banyak daerah, ajaran Tarekat Khalwatiyah diselaraskan dengan tradisi masyarakat setempat, seperti ziarah ke makam wali dan perayaan Maulid Nabi. Di Sulawesi Selatan, perayaan Maulid di tempat-tempat suci seperti Pattalassang menjadi salah satu pusat ritual tarekat yang menarik banyak pengikut, termasuk dari kalangan non-tarekat.³²

Pengaruh tarekat ini tidak hanya terbatas pada aspek spiritual, tetapi juga mencakup ranah sosial dan politik. Pengikut Tarekat Khalwatiyah sering kali menduduki posisi penting dalam struktur pemerintahan atau menjadi penasihat spiritual bagi penguasa lokal. Hal ini menunjukkan bahwa tarekat ini bukan hanya gerakan spiritual, tetapi juga memiliki peran dalam membentuk tatanan sosial masyarakat. Penyebaran tarekat ini juga terjadi melalui kegiatan dakwah yang dilakukan oleh para da'i tarekat. Pesantren-pesantren yang dibangun oleh pengikut tarekat berperan sebagai tempat pendidikan bagi generasi muda, sekaligus memperluas penyebaran ajaran tarekat ke masyarakat luas. Melalui kegiatan pendidikan ini, ajaran sufistik tarekat Khalwatiyah terus berkembang di berbagai wilayah Nusantara.

³² Retna Dwi Estuningtyas, *Tarekat Khalwatiyah dan Perkembangannya di Indonesia*, *The International Jurnal Of Pegong Islam Nusantara Civilization*, Vol. 3 - Issue 2 - (2020)

Tarekat Khalwatiyah terbagi atas dua yaitu:

- a. Tarekat Khalwatiyah yang *sanad mustahillnya* melalui Syekh Yusuf Makassar. Tarekat ini berkembang di wilayah Makassar dan sekitarnya. Tarekat Khalwatiyah Yusuf disandarkan kepada nama Syaikh Yusuf Al Makassar dan Tarekat Khalwatiyah Samman diambil dari nama seorang sufi Madinah abad ke-18 Muhammad al Samman. Kedua cabang tarekat ini muncul sebagai tarekat yang sama sekali berbeda, masing-masing berdiri sendiri, tidak terdapat banyak kesamaan selain kesamaan nama. Terdapat berbagai perbedaan dalam hal amalan, organisasi, dan komposisi sosial pengikutnya. Tarekat Khalwatiyah Yusuf dalam berdzikir mewiridkan nama-nama Tuhan dan kalimat-kalimat singkat lainnya secara sirr dalam hati, sedangkan Tarekat Khalwatiyah Samman melakukan dzikir dan wiridnya dengan suara keras dan ekstatik.
- b. Tarekat Khalwatiyah yang *sanad muttashilnya* melalui Syekh Abd Shamad al-Palimbani (1703-1788) dari Abd al-Karim al-Sammani. Tarekat ini berkembang di daerah Palembang dan sekitarnya.³³ Tarekat Khalwatiyah Zamman sangat terpusat, semua gurunya tunduk kepada pimpinan pusat di Maros, sedangkan Tarekat Khalwatiyah Yusuf tidak mempunyai pimpinan pusat. Cabang-cabang lokal Tarekat Khalwatiyah Samman sering kali memiliki tempat ibadah sendiri (musholla, langgar)

³³ M Ali Abdillah. (2011), *Tasawuf Kontemporer Nusantara*, Jakarta, PT. Ina Publikatama

dan cenderung mengisolasi diri dari pengikut tarekat lain, sementara pengikut Khalwatiyah Yusuf tidak mempunyai tempat ibadah khusus dan bebas bercampur dengan masyarakat yang tidak menjadi anggota Tarekat.³⁴

Proses Penyebaran Tarekat Khalwatiyah di Sulawesi Selatan

Sebagaimana diketahui bahwa salah satu teori masuknya Islam di Indonesia adalah dengan perantaraan beberapa tokoh tasawuf, sehingga bisa dikatakan bahwa tasawuf masuk ke Indonesia bersamaan dengan masuknya Islam di negeri ini. Berbilangnya jenis-jenis lembaga tarekat yang masuk ke Indonesia sangat dipengaruhi oleh memuncaknya gerakan tasawuf internasional, salah satu diantaranya adalah Tarekat Khalwatiyah. Hal inilah yang menyebabkan tarekat ini tumbuh subur di tengah-tengah masyarakat Sulawesi Selatan, bahkan menjadi basis terbesar Tarekat Khalwatiyah.

Oleh karena itu, wajarlah kalau tarekat ini mendapat perhatian untuk dibahas dan ditelusuri, melihat perkembangannya yang relatif konstan dan tidak terpengaruh dengan isu-isu yang menimpa Islam dan kaum muslimin. Penyebaran tarekat ini terkonsentrasi di Sulawesi Selatan, meskipun tetap terdapat di beberapa daerah dalam skala kecil. Sepanjang sejarah Khalwatiyah di Indonesia, dikenal ada dua jenis tarekat Khalwatiyah yang berkembang atau pernah berkembang khususnya di Sulawesi Selatan yaitu:

³⁴ Sri Mulyati, (2005). *Mengenal dan Memahami Tarekat-tarekat Muktabarah di Indonesia*, Jakarta: Kencana Predana Media Group

1. Tarekat Khalwatiyah Yusuf Al-Makassari

Tarekat ini muncul sejak abad ke 17 M, yang dibawa dan disebarkan oleh Muḥammad Yhusuf 'Abdul Maḥ ḥasin al-Taj al-Khalwati al-Makassari al-Bantani (1626 – 1699 M). Namun tarekat ini tidak bertahan lama sepeninggal Syekh Yusuf, karena tidak adanya tokoh-tokoh tarekat ini yang mengembangkannya

2. Tarekat Khalwatiyah Samman

Tarekat Khalwatiyah Samman didirikan oleh Muhammad al- samman (W. 1775) di Madinah. Tarekat ini masuk ke Indonesia pada abad ke-19 tepatnya pada tahun 1852 M. yang dibawa oleh 'Abdullāh al-Munīr sepulangnya dari Makkah ke Sulawesi Selatan. Tarekat ini dikembangkan oleh putranya Muḥammad Fudail (W. 1859) di Kabupaten Barru. Penyebarannya lebih lanjut dilakukan oleh Abdullah Munir sepulangnya dari Mekkah ke Sulawesi Selatan. Tarekat ini dikembagkan oleh putranya Muhammad Fudail (W. 1859) di Kabupaten Barru. Penyebaran lebih lanjut di lakukan oleh Abdul Razak (W. 1902) di Kabupaten Maros dan dilanjutkan oleh keturunannya sampai sekarang.³⁵

Adapun Perbedaanya yaitu:

Tarekat Khalwatiyah Yusuf dalam berdzikir mewiridkan nama-nama Tuhan dan kalimat-kalimat singkat lainnya secara *dzikir* dalam hati, tidak

³⁵ Nur Sofyan. *Tarekat Khalwatiyah Nukhbatul'ulum: Jurnal Bidang Kajian Islam*, (2013): 67-77.

memiliki tempat ibadah khusus dan bebas bercampur dengan masyarakat yang tidak menjadi anggota tarekat. Sedangkan Tarekat Khalwatiyah Samman melakukan *dzikir* dan wiridnya dengan suara keras dan ekstatik dan memiliki tempat ibadah sendiri (musholla, langgar) dan cenderung mengisolasi diri dari pengikut tarekat lain.³⁶

D. Religiusitas Masyarakat

1. Pegertian Religiusitas

Menurut Gazalba (dalam Ghufon, 2012) religiusitas berasal dari kata religi dalam bahasa Latin "*religio*" yang akar katanya adalah religure yang berarti mengikat. Dengan demikian, mengandung makna bahwa religi atau agama pada umumnya memiliki aturan-aturan dan kewajiban-kewajiban yang harus dipatuhi dan dilaksanakan oleh pemeluknya. Kesemuanya itu berfungsi mengikat seseorang atau sekelompok orang dalam hubungannya dengan Tuhan, sesama manusia, dan alam sekitarnya.³⁷

Religiusitas adalah potensi beragama atau berkeyakinan kepada tuhan dengan kata lain percaya adanya kekuatan di luar dirinya yang mengatur hidup dan kehidupan alam semesta.³⁸

³⁶ Sri Mulyati, (2005). *Mengenal dan Memahami Tarekat-tarekat Muktabarah di Indonesia*, Jakarta: Kencana Predana Media Group

³⁷ Ghazalba dalam Danang Satrio, Arif Budiharjo, dan Dyah Prasetyani, "*Hubungan Religiusitas dan Kepribadian terhadap Perilaku Prosocial pada Perawat*," *Pena: Jurnal Ilmu Pengetahuan dan Teknologi* 34, no. 1 (2020): 77-85.

³⁸ Okspendri, Chandra, and Vicky F. Sanjaya. "*Pengaruh Literasi Halal dan Religiusitas Terhadap Minat Pembelian Produk Berlabel Halal Studi Pada Mahasiswa UIN Raden Intan Lampung*," *Al-Iqtishad: Jurnal Ekonomi Syariah* 4.01 (2022): 58-75.

2. Dimensi- Dimensi Religiusitas

Menurut Ancok dan Suroso (2008) terdapat lima dimensi dalam religiusitas,³⁹ yaitu:

- 1) *Religious Belief*, yaitu kepercayaan seseorang terhadap agama yang dianutnya dalam hal kepercayaan pada Tuhan, malaikat, surga, dan neraka. Dimensi ini merupakan gambaran seseorang dalam hal keyakinan dan kepercayaannya terhadap agama yang dianut. Seseorang juga harus berpegang teguh pada agama yang dianutnya.
- 2) *Religious Practice* merupakan dimensi religiusitas pada seseorang dalam hal menjalankan kewajiban agama seperti shalat, puasa, ibadah haji, dan perintah lainnya. Dimensi ini untuk mengetahui komitmen seseorang dalam beragama. Seseorang yang taat menjalankan kewajiban agama maka dapat memperkokoh keimanannya.
- 3) *Religious Feeling*, merupakan suatu dimensi yang melibatkan perasaan seseorang dalam menjalankan nilai-nilai keagamaan. Perasaan seperti merasa dekat dengan Tuhan, takut untuk berbuat dosa, dan merasa diselamatkan oleh Tuhan.
- 4) *Religious Knowledge*, merupakan dimensi yang menjelaskan seseorang dalam hal pengetahuannya tentang ajaran keagamaan.

³⁹ Djamaludin Ancok dan Fuat Nashori Suroso, *Psikologi Islami: Solusi Islam atas Problem-Problem Psikologi* (Yogyakarta: Pustaka Pelajar, 2008).h.134

Dalam agama Islam seperti yang telah diajarkan dalam kitab suci Al-Quran, hadits, dan buku tentang ajaran agama Islam. Dimensi 13 pengetahuan menunjukkan sikap seseorang dalam menerima dan mengamalkan ajaran agamanya.

- 5) *Religious Effect*, merupakan dimensi yang menjelaskan tentang pengaruh ajaran agama terhadap seseorang dalam kehidupan sehari-hari seperti berperilaku yang sesuai dengan norma agama, tidak melakukan hal-hal negatif seperti mencuri, minum-minuman keras, dan melakukan perilaku seksual pranikah. Dimensi ini merupakan efek dari keberhasilan seseorang dalam mengamalkan ajaran agama. Seseorang yang memiliki tingkat religius yang baik maka akan berperilaku sesuai dengan norma agama dan dapat menjauhkan diri dari hal-hal negatif.

E. Teori Otoritas Kepemimpinan Max Weber

Kepemimpinan dalam pandangan Max Weber, terdapat tiga jenis otoritas yang dapat muncul dalam konteks kepemimpinan: otoritas tradisional, otoritas rasional-legal, dan otoritas karismatik. Setiap jenis otoritas ini memiliki ciri khas dan sifat yang berbeda, di mana seorang pemimpin dapat mengekspresikan kekuasaannya sesuai dengan jenis otoritas yang mereka miliki.⁴⁰

⁴⁰ Max Weber (dalam Rahmalina dkk., "Pemahaman Karisma dan Kepemimpinan dalam Konteks Manajemen Pendidikan: Tinjauan Berdasarkan Teori Max Weber", *Jurnal Bima: Pusat Publikasi Ilmu Pendidikan bahasa dan Sastra*, Vol. 1, No. 4, Desember 2023, hlm. 200).

1. Otoritas Tradisional

Otoritas tradisional didasarkan pada kebiasaan dan norma yang telah berlangsung lama, sering kali terkait dengan hierarki sosial dan struktur kekuasaan yang mapan. Dalam manajemen pendidikan, otoritas ini merujuk pada pemimpin yang mempertahankan norma dan tradisi yang sudah ada dalam sistem, tanpa melakukan banyak perubahan atau inovasi. Otoritas tradisional mengandalkan nilai, norma, dan kebiasaan yang diwariskan secara turun-temurun. Dalam jenis otoritas ini, seorang pemimpin memperoleh kedudukan berdasarkan tradisi yang diteruskan dari generasi ke generasi, dan sering kali dikaitkan dengan hierarki sosial atau kasta. Pemimpin yang memegang otoritas ini menjalankan kepemimpinannya berdasarkan norma-norma yang sudah ada, tanpa banyak inovasi.⁴¹

2. Otoritas Rasional-Legal

Otoritas rasional-legal berlandaskan pada aturan dan regulasi yang ditetapkan oleh hukum, biasanya terkait dengan organisasi formal yang diatur oleh undang-undang dan peraturan. Dalam konteks manajemen pendidikan, otoritas ini mencakup kepemimpinan yang mengikuti kebijakan dan peraturan yang telah ditetapkan oleh lembaga pendidikan serta pemerintah. Jenis otoritas ini didasarkan pada hukum dan aturan formal, di mana pemimpin menjalankan kekuasaan sesuai dengan prosedur dan peraturan yang berlaku. Otoritas rasional-legal umumnya terkait dengan

⁴¹ Y. You, (2019). *Relasi gender patriarki dan dampaknya terhadap perempuan hubula suku dani*, kabupaten jayawijaya, Papua. *Sosiohumaniora*, hal. 65-77

organisasi formal seperti pemerintah, perusahaan, atau lembaga pendidikan. Pemimpin pendidikan yang memegang otoritas ini bertindak sesuai dengan peraturan yang telah disusun oleh lembaga dan pemerintah.⁴²

3. Otoritas Krismatik

Otoritas karismatik didasarkan pada kualitas pribadi dan karisma seorang pemimpin, di mana mereka mampu mempengaruhi dan memotivasi orang lain melalui daya tarik dan kemampuan untuk menginspirasi. Dalam manajemen pendidikan, otoritas ini dapat ditemukan pada pemimpin yang memiliki karisma yang membuat mereka dihormati dan diikuti oleh staf, siswa, serta komunitas pendidikan. Otoritas ini muncul dari daya tarik pribadi pemimpin, yang memiliki kemampuan untuk menonjol dan memotivasi orang lain. Pemimpin dengan otoritas karismatik sering muncul dalam situasi di mana mereka memiliki visi yang kuat dan dapat menginspirasi orang untuk mengikuti visi tersebut. Mereka juga menciptakan ikatan emosional dengan para pengikut, sehingga pengikut merasa terhubung secara pribadi dengan visi dan misi pemimpin.⁴³

⁴² N. Gaol, (2023). *Teori dan Model Manajemen Pendidikan: Sebuah Kajian Fundamental*. PT. Scifintech Andrew Wijaya.

⁴³ Firdaus, (2023). *Analisis Model Kepemimpinan Kharismatik dan Visioner di Pondok Pesantren*. *Journal on Education*

BAB III

METODOLOGI PENELITIAN

A. Jenis Penelitian dan Lokasi Penelitian

1. Jenis Penelitian

Jenis penelitian ini adalah penelitian kualitatif deskriptif, yaitu data yang dikumpulkan berbentuk kata-kata, gambar, bukan angka-angka.⁴⁴ Menurut Bogdan dan Taylor, sebagaimana yang dikutip oleh Lexy J. Moleong, penelitian kualitatif adalah prosedur penelitian yang menghasilkan data deskriptif berupa kata-kata tertulis atau lisan dari orang-orang dan perilaku yang diamati.⁴⁵

Sementara itu, penelitian deskriptif adalah suatu bentuk penelitian yang ditujukan untuk mendeskripsikan atau menggambarkan fenomena-fenomena yang ada, baik fenomena alamiah maupun rekayasa manusia.⁴⁶

Penelitian ini menggunakan metode kualitatif, yang dipilih karena memberikan kesempatan bagi peneliti untuk menyelami secara mendalam Peran Tokoh Agama Tarekat Khalwatiyah di Desa Jojjolo, Kecamatan Bulukumpa, Kabupaten Bulukumba. Melalui pendekatan kualitatif, penelitian ini bertujuan memahami pengalaman, pandangan, dan dinamika sosial-keagamaan yang berkembang di masyarakat setempat. Teknik pengumpulan

⁴⁴ Sudarwan Danim, *Menjadi Peneliti Kualitatif Rancangan Metodologi, Presentasi, dan Publikasi Hasil Penelitian untuk Mahasiswa dan Penelitian Pemula Bidang Ilmu Sosial, Pendidikan, dan Humaniora*, (Bandung: Remaja Rosdakarya, 2002), hlm. 51.

⁴⁵ Lexy. J. Moleong, *Metodologi Penelitian Kualitatif*, (Bandung: PT Remaja Rosdakarya, 2000), hlm. 3

⁴⁶ Lexy. J. Moleong, *Metodologi Penelitian Kualitatif*, hlm. 17.

data dilakukan melalui observasi langsung, wawancara mendalam, serta analisis deskriptif. Pendekatan ini dinilai paling tepat untuk mengungkap realitas yang kompleks dan dinamis terkait praktik keagamaan dan interaksi sosial di komunitas tersebut.

2. Lokasi Penelitian

Penelitian ini dilaksanakan di lingkungan Desa Jojjolo, Kecamatan Bulukumpa, Kabupaten Bulukumba. Peneliti memilih lokasi ini karena Desa Jojjolo merupakan pusat aktivitas keagamaan Tarekat Khalwatiyah, di mana para tokoh agama tarekat memainkan peran penting dalam kehidupan sosial dan keagamaan masyarakat. Selain itu, tradisi zikir bersama dan kunjungan ke tempat ziarah di Maros untuk memperingati Maulid Nabi Muhammad Saw sering dilakukan oleh masyarakat setempat, termasuk oleh non-pengikut tarekat.

B. Pendekatan Penelitian

Ada berapa pendekatan yang digunakan peneliti dalam penelitian ini adalah untuk memahami secara mendalam mengenai Peran Tokoh Agama Tarekat Khalwatiyah yaitu:

1. Pendekatan Sosiologis

Pendekatan Sosiologis merupakan cara pandang atau perspektif yang digunakan untuk memahami dan menganalisis fenomena, masalah, atau isu dengan menggunakan kerangka sosial serta perspektif sosiologi. Pendekatan

ini menitikberatkan pada interaksi individu dengan masyarakat, struktur sosial, dan pola perilaku yang mempengaruhi kehidupan sosial. Karakteristik pendekatan ini dapat diterapkan dalam berbagai bidang seperti politik, ekonomi, budaya, agama, dan pendidikan. Tujuan utamanya adalah memberikan analisis sosial yang berfokus pada hubungan antarindividu, kelompok, serta dinamika kekuasaan, struktur, dan perubahan sosial untuk memahami suatu fenomena.⁴⁷

2. Pendekatan Fenomenologi

Fenomenologi merupakan studi interpretative yang bersifat apa adanya tentang pengalaman manusia, yang bertujuan untuk memahami dan menngambarkan situasi manusia, peristiwa dan pengalaman, sebagai sesuatu yang muncul dan hadir sehari-hari.⁴⁸

C. Sumber Data

Penelitian ini dilakukan dengan pendekatan kualitatif, sehingga sumber data diperoleh dari tindakan dan pernyataan informan. Selain itu, data juga dikumpulkan dari dokumen, arsip, majalah, dan artikel ilmiah yang terkait dengan topik yang diteliti.

Pemilihan sumber data dalam penelitian didasarkan pada kemampuan dan keterampilan peneliti untuk mengungkap peristiwa secara subjektif dan memilih

⁴⁷ M. Rifai, Kajian Masyarakat Beragama Perspektif Pendekatan Sosiologis. *Al-Tanzim: Jurnal Manajemen Pendidikan Islam*, 2(1), 23-35.

⁴⁸ Tehnika Latuhihin. *Migrasi dan Hegemoni Bahasa (Studi Kasus Berkurangnya Penutur Bahasa Arfak Pada Kalangan Generasi Muda Arfak di Kabupaten Manokwari)*. Diss. 2023.

informan yang memenuhi kriteria tertentu. Tujuannya adalah agar data yang dikumpulkan relevan dan mencerminkan fakta yang konkret.

1. Data Primer

Data primer merupakan informasi utama yang dikumpulkan langsung dari informan melalui wawancara, observasi, dan dokumentasi. Dalam hal ini, informan yang dimaksud adalah pemuka adat atau beberapa tokoh masyarakat di daerah tersebut.

2. Data Sekunder

Data sekunder merupakan informasi yang diperoleh dari sumber pendukung yang tidak langsung diambil dari informan, tetapi melalui dokumen dan hasil penelitian yang berkaitan dengan isu yang diteliti. Data ini bertujuan untuk melengkapi informasi yang diperlukan dalam penelitian, termasuk jurnal, buku, disertasi, dan artikel yang relevan.

D. Metode Pengumpulan Data

Data yang dikumpulkan dalam penelitian ini utamanya berasal dari penelitian lapangan (field research). Metode yang digunakan oleh penulis untuk mengumpulkan data meliputi:

1. Metode Observasi

Metode ini bertujuan untuk melakukan pengamatan langsung di lapangan guna memperoleh data sebanyak mungkin serta memahami Peran Tokoh Agama Tarekat Khalwatiyah.

2. Metode Wawancara

Wawancara dilakukan dengan cara tanya jawab langsung kepada informan berdasarkan tujuan penelitian. Teknik wawancara yang digunakan adalah mengajukan pertanyaan sesuai dengan pedoman wawancara yang telah disiapkan sebelumnya. Adapun narasumber peneliti yaitu: Bapak H. Arifin, Bapak Hj Alimuddin, Bapak Kamiluddin, Bapak Bahar, Ibu Indah, Ibu Hayati, Ibu Hasnah, Hj. Eni, Bapak Mandasing, Ibu Asseng, Puang Becce, Reza, Alasan peneliti memilih informan di atas karena mereka bagian dari pegikut atau kader tarekat Khalwatiyah dan menduduki posisi penting di masyarakat khususnya di Desa Jojjolo.

3. Metode Dokumentasi

Dokumentasi dilakukan dengan mengabadikan momen atau objek (Peran Tokoh Agama Tarekat Khalwatiyah) dalam bentuk foto dan video. Pencatatan langsung terhadap hal-hal yang dianggap relevan dengan objek penelitian juga termasuk dalam metode ini. Data yang diperoleh melalui dokumentasi sangat penting karena dapat mencerminkan realitas dengan stabil dan akurat, serta bisa dianalisis secara berulang.

E. Instrumen Penelitian

Instrumen dalam penelitian kualitatif adalah peneliti itu sendiri, mengingat desain penelitian, data yang dikumpulkan, atau fokus penelitian dapat berubah secara alami. Selain itu, instrumen pendukung yang

membantu kelancaran proses penelitian mencakup alat tulis, ponsel untuk merekam suara dan video, serta pedoman wawancara.

F. Teknik Pengolahan dan Analisis Data

1. Teknik Pengelolaan Data

Proses analisis data dalam penelitian kualitatif tentang peran tokoh agama dilakukan sebelum, selama, dan setelah penelitian berlangsung. Peneliti harus terlebih dahulu menetapkan dan membagi sumber data berdasarkan kriteria, yaitu memisahkan data primer dari data sekunder. Peneliti juga harus menyusun hasil penelitian, yang mencakup transkrip wawancara, dokumentasi, dan catatan penting selama proses penelitian. Selanjutnya, peneliti akan mengolah data sesuai dengan fokus permasalahan yang diteliti.

Data yang dikumpulkan akan dibagi menjadi tiga bagian utama: Pertama, data yang menjelaskan latar belakang kemunculan tokoh agama di Desa Jojjolo, Kecamatan Bulukumpa. Kedua, data yang berisi peran dan aktivitas tokoh agama dalam pelaksanaan ritual dan kegiatan sosial di desa. Ketiga, data yang menjelaskan pengaruh dan makna keberadaan tokoh agama bagi masyarakat di Desa Jojjolo, Kecamatan Bulukumpa. Kabupaten Bulukumba.

2. Teknik Analisis Data

Teknik yang digunakan penulis dalam menganalisis data didasarkan pada model analisis Miles dan Huberman,⁴⁹ antara lain:

- a. Reduksi data adalah proses memilih, memfokuskan perhatian pada penyederhanaan, pengabstrakan, dan transformasi data mentah yang diperoleh dari catatan tertulis di lapangan. Proses ini berlangsung secara terus-menerus sepanjang penelitian, bahkan dimulai sebelum data sepenuhnya terkumpul, melalui kerangka konseptual penelitian, perumusan masalah, serta pendekatan pengumpulan data yang dipilih oleh peneliti.
- b. Penyajian data adalah kegiatan di mana informasi diatur sedemikian rupa sehingga memungkinkan penarikan kesimpulan dan pengambilan tindakan. Bentuk penyajian data kualitatif dapat berupa teks naratif dari catatan lapangan, matriks, grafik, jaringan, dan bagan. Bentuk-bentuk ini menyusun informasi secara terpadu dan mudah diakses, sehingga memudahkan untuk memahami situasi yang sedang terjadi dan memeriksa apakah kesimpulan yang diambil sudah tepat, atau apakah diperlukan analisis ulang.
- c. Penarikan Kesimpulan dilakukan secara berkesinambungan oleh peneliti selama proses penelitian di lapangan. Sejak awal pengumpulan data, peneliti kualitatif mulai mencari makna dari temuan, mencatat

⁴⁹ Ahmad and Muslimah, 'Memahami Teknik Pengolahan Dan Analisis Data Kualitatif', *Proceedings*, 1.1 (2021), h. 182-185.

pola keteraturan, penjelasan, kemungkinan konfigurasi, alur sebab-akibat, dan proposisi. Kesimpulan ini diperlakukan secara terbuka dan fleksibel, namun pada akhirnya menjadi lebih jelas, detail, dan kokoh.

- d. Keabsahan data adalah tahap akhir untuk menentukan apakah data tersebut valid atau tidak. Validitas berarti ada kesepakatan antara dan informan mengenai penafsiran dan deskripsi objek yang diteliti.⁵⁰



⁵⁰ Lexi Johannes Moleong, *Metodologi Penelitian Kualitatif* (Cet. XV; Bandung: Remaja Rosdakarya, 2001), h. 45.

BAB IV

HASIL PENELITIAN DAN PEMBAHASAN

A. Gambaran Umum Lokasi Penelitian

1. Profil Desa Jojjolo

a. Letak Geografis

Gambar 4.1 Peta Desa Jojjolo

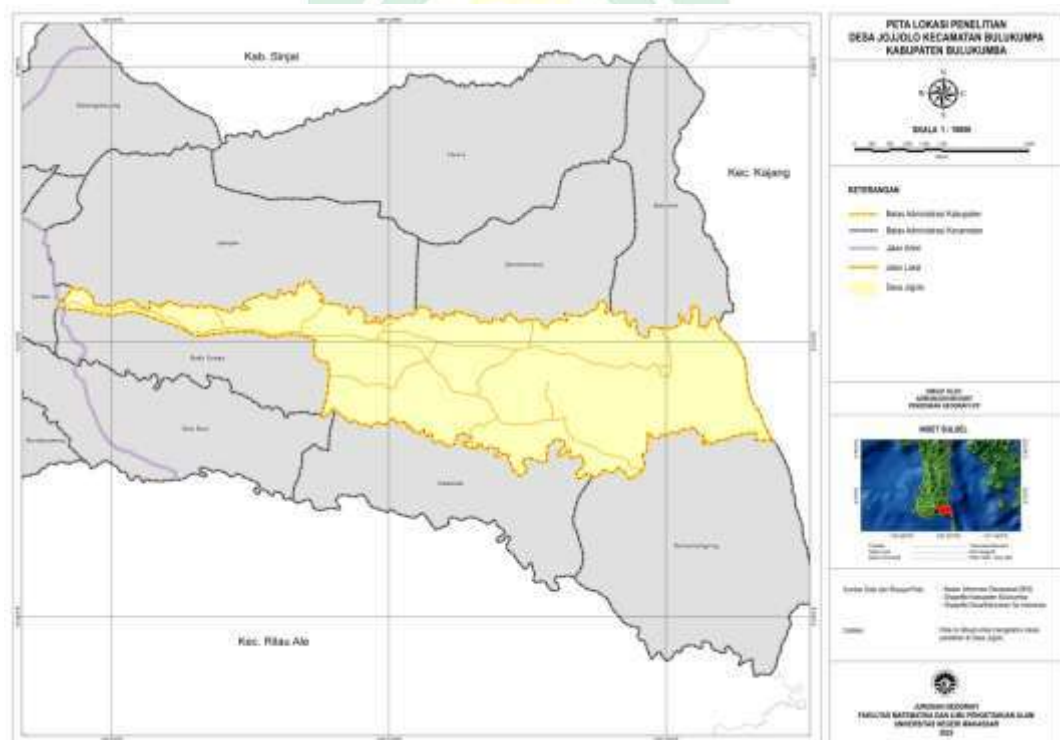

Sumber: Kantor Desa Jojjolo 2025

Desa Jojjolo merupakan salah satu Desa dalam wilayah Kecamatan Bulukumpa Kabupaten Bulukumba. Terletak kurang lebih antara 5° 35'0" LU

- 5° 30' 0" LU dan 120° 25' 20" BT - 120° 30' 0" BT. Secara administratif, wilayah Desa Jojjolo memiliki batas sebagai berikut:

Sebelah utara : Berbatasan dengan Desa Bontominasa Kec. Bulukumpa

Sebelah Selatan : Berbatasan dengan Desa Salassae Kec. Bulukumpa

Sebelah Timur : Berbatasan dengan Desa Bonto Biraeng Kec. Kajang

Sebelah Barat : Berbatasan dengan Kelurahan Ballasaraja Kec. Bulukumpa

Luas wilayah Desa Jojjolo adalah 19.954,17 Ha. Sebagai pusat pemerintahan kecamatan dan kabupaten, sebagian besar lahan di Desa Jojjolo digunakan sebagai lahan pertanian, perkebunan, persawahan, Tempat pemukiman penduduk, dan lokasi kantor pemerintahan. Ada juga sebagian penduduk yang berdagang namun takbegitu signifikan. Desa Jojjolo mengalami musim kemarau dan musim penghujan dalam tiap tahunnya.

Tabel 4.1. Luas Wilayah Per Dusun di Desa Jojjolo

No	Dusun	Luas (ha ²)	Persentase Luas Dusun Terhadap Luas Desa	Jumlah RT/RW
1	Bontokamase	2.099	11%	2/1
2	Mallebbang	1.559	8%	2/1
3	Lajae	2.404	12%	2/1
4	Balumbung	3.809	19%	2/1
5	Kalakae	3.699,17	19%	2/1
6	Bippajeng	1.900	10%	2/1
7	Batunilamung	2.650	13%	2/1
8	Lembang	1.834	9%	2/1
	Jumlah	19.954,17	100%	16/8

Sumber ata: Profil Desa Tahun 2025

Jarak pusat desa dengan ibu kota kabupaten yang dapat ditempuh melalui perjalanan darat kurang lebih 42 km. Kondisi prasarana jalan poros desa yang masih berupa jalan konstruksilapen dengan kondisi rusak parah mengakibatkan waktu tempuh menggunakan kendaraan bermotor mencapai kurang lebih 60 menit. Sedangkan jarak pusat desa dengan ibu kota kecamatan yang dapat ditempuh melalui perjalanan darat kurang lebih 9 km. Adapun jumlah jiwa yang tersebar pada delapan Dusun, dengan perincian sebagai berikut:

b. Sejarah Desa Jojjolo

Desa Jojjolo merupakan salah satu desa dari 14 (Empa Belas) desa yang ada di Kecamatan Bulukumpa Kabupaten Bulukumba. Desa Jojjolo terdiri dari 8 (Delapan) dusun yakni Dusun Mallebbang, Dusun Lajae, Dusun Kalakae, Dusun Balumbung, Dusun Bippajeng, Dusun Bonto Kamase, Dusun Batu Nilamung, dan Dusun Lembang. Desa Jojjolo adalah Desa Pertanian dan dimana sebagian besar penduduk berprofesi sebagai Petani.

Berikut gambaran tentang sejarah perkembangan Desa Jojjolo. Pada tahun 1962 terbetuk Desa Lembang pecahan dari Desa Bonto Minasa yang terdiri dari 2 kepala kampug yaitu Kampung Lembang yang dijabat oleh Puang Gea dan Kampung Tibona yang dijabat oleh puang Husen Tenri. Pada saat itu, Desa Lembang di gabung dengan Desa Jojjolo dan diberinama Desa Bonto Minasa dan pada saat itu dilaksanakan pemilihan kepala desa yang diikuti 4 orang calon, yaitu: Andi Abd. Malik, Husni, Abd. Rahman dan

Hingga akhirnya pada tahun 1989 terjadi pemekaran dari Desa Bonto Minasa menjadi 4 desa yaitu: Desa Bonto Minasa, Desa Tibona, Desa Batu Lohe dan Desa Jojjolo.⁵¹

Sumber: Kantor Desa Joggolo 2025

⁵¹ RPJMDes Jojjolo 2021-2026

Tabel 4.2 Sejarah Perkembangan Desa Jojjolo

Tahun	Pistiwa
1989	Terpecahnya Desa Bonto Minasa menjadi 4 Desa yaitu Desa Bonto Minasa, Desa Tibona, Desa Batu Lohe dan Desa Jojjolo yang pada saat itu Pelaksana Tugas Desa Persiapan adalah Andi Tajuddin.
1993	Desa Persiapan Jojjolo menjadi Desa Defenitif.
1995 – 2003	Pada tahun 1995 diadakan pemilihan Kepala Desa Jojjolo yang diikuti oleh 5 orang calon Kepala Desa yaitu: Andi Tajuddin, Muh. Dahlan, Muh. Yusni, Anto, dan Kr Tiro, dan terpilih Bapak Andi Tajuddin selama 8 tahun.
2003 – 2008	Pada tahun 2003 masa kepemimpinan Andi Tajuddin berakhir dan diadakan kembali pemilihan Kepala Desa Jojjolo yang diikuti oleh 3 orang Calon yaitu: Muh. Dahlan, Cokeng dan Syahrir, SE. Dan hasil perolehan Suara terbanyak maka terpilihlah Muh. Dahlan sebagai Kepala Desa Jojjolo.
2008 – 2014	Pada tahun 2008 masa kepemimpinan Muh. Dahlan berakhir dan diadakan kembali pemilihan Kepala Desa Jojjolo yang diikuti oleh 3 orang Calon yaitu:

	Muh. Dahlan, Muh. Jufri dan Syahrir, SE. Dan hasil perolehan Suara terbanyak maka terpilihlah Muh. Dahlan untuk periode kedua sebagai Kepala Desa Jojjolo.
2014 -2016	Masa periode Kepemimpinan Bapak H. Muh. Dahlan, S.Km berakhir pada tanggal 12 Nopember 2014 dan pada saat itu juga diangkat Bapak Muhammad Aspar sebagai Penjabat Kepala Desa Jojjolo sampai tanggal 09 Juni 2016.
2016- sampai sekarang	Pada tahun 2016 diadakan Pemilihan Kepala Desa Jojjolo yang diikuti oleh 5 orang Calon Kepala Desa yaitu: Kamiluddin, S.PdI, Hj. Marniati, Syahrir, SE, Cokeng, S.AP dan Muh. Dahlan, S.KM, dari hasil Perolehan suara terbanyak maka terpilihlah Hj. Marniati sebagai Kepala Desa Jojjolo dan dilantik Oleh Bapak Bupati Bulukumba pada tanggal 09 Juni 2016.

Sumber: Kantor Desa Jojjolo 2025

c. Kondisi Demografis

1). Penduduk

Masyarakat Desa Jojjolo memiliki karakteristik yang beragam. Berdasarkan data profil desa, jumlah penduduk Desa Jojjolo pada tahun 2025 adalah 3.864 Jiwa dengan komposisi tersaji dalam table 4.3:

Tabel 4.3 Jumlah Penduduk Desa Jojjolo

No	Dusun	Jumlah Penduduk
1.	Mallebbang	329 Jiwa
2.	Bontokamase	703 Jiwa
3.	Lajae	289 Jiwa
4.	Balumbung	600 Jiwa
5.	Kalakae	478 Jiwa
6.	Bippajeng	733 Jiwa
7.	Lembang	269 Jiwa
8.	Batunilamung	463 Jiwa
Total Penduduk:		3.864 Jiwa

Sumber: Kantor Desa Jojjolo 2025

Berdasarkan data rekapitulasi jumlah penduduk Desa Jojjolo pada bulan Januari 2025, diketahui bahwa jumlah penduduk akhir bulan di setiap dusun adalah sebagai berikut: Dusun Mallebbang sebanyak 329 jiwa, Dusun Bontokamase sebanyak 703 jiwa, Dusun Lajae sebanyak 289 jiwa, Dusun Balumbung sebanyak 600 jiwa, Dusun Kalakae sebanyak 478 jiwa, Dusun

Desa jojolo terdapat hasil pembangunan sarana dan prasarana seperti yang disajikan dalam tabel dibawah ini:

2). Sarana Prasarana

Desa joggolo terdapat hasil pembangunan sarana dan prasarana seperti disajikan dalam tabel dibawah ini:

⁵² RPJMDes Jojjolo 2021-2026

Tabel 4.3. Sarana dan Prasarana Desa Jojjolo

No	Sarana/Prasarana	Jumlah	Satuan	Keterangan
1	Balai Desa	0	Unit	
2	Kantor Desa	1	Unit	
3	Polindes	1	Unit	
4	Masjid	13	Unit	
5	Musholla	2	Unit	
6	Gereja	0	Unit	
7	TPU	8	Unit	
8	Pos Kamling	8	Unit	Setiap Dusun
9	TK/PAUD	6	Unit	
10	SD/Sederajat	4	Unit	
11	SMP/Sederajat	1	Unit	
12	TPA	6	Unit	
13	PUSTU	1	Unit	
14	Posyandu	8	Unit	

Sumber data: Profil Desa Jojjolo Tahun 2025

d. Struktur Organisasi Pemerintah Desa

Struktur organisasi pemerintah Desa Jojjolo menganut sistem kelembagaan pemerintahan desa dengan pola minimal sebagaimana yang disajikan pada gambar 4.4:

Gambar 4.4 Struktur Organisasi Desa Jojjolo



Sumber data: Profil Desa Jojjolo Tahun 2025

e. Mata Pencarian

Mayoritas penduduk di Desa Jojjolo menggantungkan hidupnya pada sektor pertanian. Hal ini tidak terlepas dari kondisi geografis desa yang didominasi oleh lahan pertanian yang subur dan luas, sehingga mendukung aktivitas pertanian sebagai mata pencaharian utama. Masyarakat umumnya mengolah sawah dan ladang untuk menanam padi, jagung, serta tanaman

palawija lainnya. Selain itu, sebagian masyarakat juga berkebun dan beternak dalam skala rumah tangga sebagai usaha sampingan.

Mata pencaharian sebagai petani ini tidak hanya menjadi sumber ekonomi utama, tetapi juga membentuk pola hidup dan budaya lokal yang kuat. Nilai-nilai kebersamaan, kerja sama (gotong royong), serta ketergantungan terhadap siklus alam menjadikan masyarakat Desa Jojjolo hidup dengan keterikatan kuat terhadap tradisi dan nilai-nilai spiritual, termasuk dalam praktik keagamaan seperti yang terlihat dalam penerimaan terhadap ajaran Tarekat Khalwatiyah.

1). Suku dan Agama

Masyarakat Desa Jojjolo secara sosiologis merupakan komunitas homogen yang didominasi oleh penduduk asli bersuku Bugis-Makassar. Dalam kehidupan sehari-hari, masyarakat menggunakan bahasa Konjo dan Bugis sebagai sarana komunikasi utama. Keberagamaan masyarakat Jojjolo sangat kuat, ditandai dengan fakta bahwa seluruh penduduk desa, yang berjumlah 3.864 jiwa berdasarkan data tahun 2025 dari Kantor Desa Jojjolo, memeluk agama Islam. Ini menandakan tingkat kesatuan dan keseragaman yang tinggi dalam hal kepercayaan dan praktik keagamaan.

Salah satu ciri khas religiusitas masyarakat Jojjolo adalah dominasi praktik keagamaan berbasis tarekat, khususnya Tarekat Khalwatiyah Samman, yang telah menjadi bagian tak terpisahkan dari identitas spiritual masyarakat. Pengaruh tarekat ini sangat kuat karena ditopang oleh tokoh-

tokoh agama yang kharismatik dan berwibawa, baik secara keilmuan maupun spiritual. Di antara tokoh utama yang dikenal sebagai penggerak tarekat di desa ini adalah para mursyid, yaitu guru spiritual yang memiliki otoritas dalam membimbing *zikir* dan baiat kepada murid-murid tarekat.

Berikut ini adalah nama-nama pengikut dan tokoh sentral Tarekat Khalwatiyah Samman yang berada di Desa Jojjolo:

Tabel 4.4. Nama Pengikut Tarekat Khalwatiyah di Desa Jojjolo

No	Nama Pengikut Tarekat Khalwatiyah	Umur(Tahun)	Keterangan
1	Puang Muhammad Ali Situru	83 Tahun	Mursyid
2	Puang Bella	86 Tahun	Mursyid
3	H. Alimuddin	63 Tahun	Khalifa
4	H. Arifin	62 Tahun	Khalifa
5	Hasnah	53 Tahun	Majelis Taklim/Anggota Tarekat
6	Asseng	51 Tahun	Majelis Taklim/Anggota Tarekat
7	Manda	37 Tahun	Anggota Tarekat
8	Rosmiati	45 Tahun	Majelis Taklim/Anggota Tarekat
9	Nur indah	37 Tahun	Majelis Taklim/Anggota

			Tarekat
10	Harmin	58 Tahun	Anggota Tarekat
11	Hj. Eni	52 Tahun	Anggota Tarekat
12	H. Tiong	42 Tahun	Anggota Tarekat
13	Hj. U'ma	37 Tahun	Anggota Tarekat
14	Rahman	51 Tahun	Anggota Tarekat
15	H. Jama	69 Tahun	Iman Masjid
16	Hj. Sida	46 Tahun	Majelis Taklim/Anggota Tarekat
17	H. Sattu	58 Tahun	Anggota Tarekat
18	Dahlia	35 Tahun	Anggota Tarekat
19	Hj. Hania	48 Tahun	Anggota Tarekat
20	Endang	37 Tahun	Anggota Tarekat
21	Ati	42 Tahun	Anggota Tarekat
22	Mardia	32 Tahun	Majelis Taklim/Anggota Tarekat
23	Hadi	50 Tahun	Anggota Tarekat
24	H. Tuo	56 Tahun	Anggota Tarekat
25	Hamdia	38 Tahun	Anggota Tarekat
26	Ani	36 Tahun	Anggota Tarekat
27	Emmang	40 Tahun	Anggota Tarekat
28	Sunni	40 Tahun	Anggota Tarekat

29	Camang	48 Tahun	Anggota Tarekat
30	Tini	30 Tahun	Anggota Tarekat
31	Hj. Nursiah	52 Tahun	Anggota Tarekat
32	Nani	32 Tahun	Anggota Tarekat
33	Salating	52 Tahun	Anggota Tarekat
34	Intang	41 Tahun	Anggota Tarekat
35	Hj. Riang	45 Tahun	Anggota Tarekat
36	H. Udding	47 Tahun	Anggota Tarekat
37	Hj. Tuti	50 Tahun	Anggota Tarekat
38	H. Salama	52 Tahun	Anggota Tarekat
39	Hj. Sale	52 Tahun	Anggota Tarekat
40	Cuki	42 Tahun	Anggota Tarekat
41	Mina	32 Tahun	Anggota Tarekat
42	Bobi	39 Tahun	Anggota Tarekat
43	Sule	32 Tahun	Anggota Tarekat
44	Ika	34 Tahun	Anggota Tarekat
45	Ekko	45 Tahun	Anggota Tarekat
46	Radi	45 Tahun	Anggota Tarekat
47	Sunning	48 Tahun	Anggota Tarekat
48	Anda	32 Tahun	Anggota Tarekat
49	Hasmade	42 Tahun	Anggota Tarekat
50	Sage	40 Tahun	Anggota Tarekat
51	Radi	32 Tahun	Anggota Tarekat

52	Tini	38 Tahun	Anggota Tarekat
53	H. Lampe	54 Tahun	Iman Masjid
54	Puang Becce	68 Tahun	Orang pintar

Sumber data: Hasil Wawancara Informan

Informasi mengenai nama-nama pengikut tarekat khalwadiyah oleh satu informan yang hingga kini masih aktif dalam kegiatan Tarekat Khalwadiyah di Desa Jojjolo. Ia menyebut bahwa Puang Muhammad Ali Situru dan Puang Bella merupakan sosok yang paling dikenal dan dihormati sebagai mursyid yang telah membina jamaah tarekat selama bertahun-tahun. Informan tersebut mengungkapkan bahwa masih ada beberapa tokoh lain yang juga berperan dalam tarekat, baik sebagai pengajar zikir, pembimbing spiritual, maupun penggerak kegiatan tarekat di berbagai dusun.

Namun, karena keterbatasan ingatan informan saat wawancara berlangsung, nama-nama tokoh lain yang juga aktif dalam Tarekat Khalwadiyah tidak dapat disebutkan secara lengkap. Hal ini menunjukkan bahwa jaringan pengaruh tarekat di Desa Jojjolo sesungguhnya cukup luas dan melibatkan banyak pihak, baik secara langsung sebagai *mursyid* maupun sebagai murid dan simpatisan tarekat yang turut aktif dalam kegiatan spiritual dan sosial keagamaan.

B. Pengaruh Tokoh Agama Tarekat Khalwatiyah Terhadap Religiusitas Masyarakat Desa Jojjolo

1. Sejarah Masuknya Tarekat Khalwatiyah Samman di Desa Jojjolo

Tarekat Khalwatiyah Samman mulai dikenal dan berkembang di Desa Jojjolo, Kecamatan Bulukumpa, Kabupaten Bulukumba, sejak sekitar tahun 1970. Penyebaran tarekat ini diawali oleh seorang tokoh bernama Puang Bella yang berasal dari Kelurahan Sarajoko. Beliau lah yang pertama kali memperkenalkan ajaran tarekat Khalwatiyah Samman kepada masyarakat Jojjolo. Melalui pendekatan spiritual dan sosial, ajaran tersebut secara perlahan mulai diterima dan diamalkan oleh warga desa.

Hal ini diperkuat oleh pernyataan salah satu tokoh agama yang juga merupakan pengamal tarekat, H. Alimuddin, Tokoh Tarekat Khalwatiyah sekaligus imam masjid Dusun Bippajeng, yang menyampaikan dalam wawancaranya:

"Mattamana tareka' halabatiah Samman lao ri desa jojjolo' mammula pole ri engkanna puang Bella iyanaro apolegenna pole di kelurahan sarajoko kira-kira di taun 1970. Makkuniroh ettue, aggurung tareka'e mammula tabbage bagee nappa natarima macyaraka'e sionroong. ia purani uwissengi tarekat' sipungenna tudang ri bangku kelas tellu sekolah dasar."

Artinya: Masuknya tarekat Khalwatiyah Samman ke Desa Jojjolo bermula dari kehadiran Puang Bella yang berasal dari Kelurahan Sarajoko sekitar tahun 1970. Sejak saat itu, ajaran tarekat mulai menyebar dan diterima oleh masyarakat setempat. Saya bahkan

telah mengenal tarekat ini sejak duduk di bangku kelas tiga sekolah dasar.⁵³

Penerimaan masyarakat terhadap ajaran tarekat tersebut cukup kuat karena bersifat inklusif dan membawa pendekatan spiritual yang mendalam. Tidak lama setelah dikenalkan, ajaran ini mulai diamalkan secara rutin oleh sejumlah warga, hingga muncul tokoh-tokoh lokal yang menjadi penggerak utama perkembangan tarekat di desa tersebut.

Beberapa tokoh penting dalam proses perkembangan tarekat di Jojjolo antara lain adalah H. Alimuddin (Tokoh Tarekat Khalwatiyah sekaligus Iman Masjid Bippajeng), H. Arifin (Tokoh Tarekat Khalwatiyah sekaligus Iman masjid Dusun Bontokamase), dan Ibu Indah, meskipun bukan tokoh agama, merupakan pengikut Tarekat Khalwatiyah yang cukup dikenal dan dihargai di masyarakat. Penghormatan tersebut tidak lepas dari hubungan sosialnya yang baik, sehingga pendapatnya tetap didengarkan, terutama dalam kegiatan-kegiatan yang berkaitan dengan Tarekat Khalwatiyah. Ketiganya berperan penting dalam memperkuat eksistensi tarekat dan menjadi sumber referensi spiritual masyarakat hingga saat ini.

Seiring berjalannya waktu, Tarekat Khalwatiyah Samman tidak hanya berkembang sebagai ritual spiritual pribadi, tetapi juga membentuk sistem sosial dan budaya baru di tengah masyarakat Jojjolo. Proses baiat, zikir, pengajian, ziarah ke Pattene, serta kegiatan mabberejama' menjadi bagian

⁵³ H. Alimuddin, Imam Masjid Bippajeng/Tokoh Tarekat Khalwatiyah, *Wawancara* 12 Maret 2025

tak terpisahkan dari praktik keagamaan dan kehidupan sosial para pengikutnya. Dari satu orang pembawa ajaran, tarekat ini berkembang menjadi sebuah komunitas spiritual yang berpengaruh di Desa Jojjolo.

2. Profil Tokoh Tarekat Khalwatiyah

a. H. Alimuddin

H. Alimuddin merupakan tokoh agama dari Dusun Bippajeng, Desa Jojjolo. Ia lahir pada tahun 1962 dan saat ini berusia sekitar 63 tahun. Ia dikenal sebagai imam masjid dan sekaligus sebagai pembimbing dalam Tarekat Khalwatiyah. Dalam wawancara, H. Alimuddin menjelaskan:

“Saya lahir tahun 1962. Saya mulai kenal tarekat itu waktu kelas tiga SD, terus belajar sedikit-sedikit sampai akhirnya diba’at dan ditunjuk jadi khalifah.”⁵⁴

Sebagai khalifah, ia memiliki wewenang untuk melakukan prosesi baiat kepada anggota baru Tarekat Khalwatiyah, sehingga masyarakat tidak perlu lagi ke Pattene, Maros. Selain itu, H. Alimuddin aktif memimpin pengajian dan zikir berjamaah, serta rutin hadir dalam berbagai kegiatan keagamaan desa.

Pandangan masyarakat turut menggambarkan pengaruh dan kepribadiannya. Seperti disampaikan oleh Ibu Asseng, anggota majelis taklim sekaligus pengikut Tarekat menyampaikan:

“Menurut saya H. Alimuddin itu orangnya baik, ramah, dan pandai bergaul dengan orang. Dia memang dihormati di kampung ini karena beliau itu khalifah, imam masjid juga, terus ada jabatan

⁵⁴ H. Alimuddin, Imam Masjid Bippajeng/Tokoh Tarekat Khalwatiyah, *Wawancara* 12 Maret 2025

juga di desa. Tapi yang paling saya suka, dia tidak pernah membedakan orang.”⁵⁵

Kepribadiannya yang rendah hati, mudah didekati, dan tidak membedakan membuatnya dihormati bukan hanya oleh para pengikut tarekat, tetapi juga oleh masyarakat umum. Ia juga dikenal sebagai kepala keluarga yang bijak dan memiliki tiga orang anak yang turut menjadi bagian dari kehidupan sosial dan keagamaannya. Keberadaan H. Alimuddin sebagai tokoh tarekat dan pemimpin keagamaan menunjukkan bahwa kharisma seseorang dalam masyarakat bukan semata ditentukan oleh tingkat pendidikan formal, tetapi juga oleh ketekunan, pengalaman spiritual, dan kemampuannya menjalin hubungan sosial dengan warga secara luas.

b. H. Arifin

H. Arifin, yang akrab disapa Aji Are, merupakan salah satu tokoh penting dalam kehidupan keagamaan masyarakat Dusun Bontokamase, Desa Jojjolo. Dalam wawancara, ia menjelaskan:

"Saya lahir pada tanggal 7 Januari 1957. Dulu saya hanya mengenyam pendidikan hingga tingkat SMP. Saya mulai mengikuti tarekat setelah menikah. Namun, karena pada zaman dahulu orang menikah di usia muda, bisa dikatakan saya masuk tarekat sejak usia muda. Seiring waktu, saya terus mengikuti ajaran tarekat hingga akhirnya dipercaya dan ditunjuk sebagai khalifah.”⁵⁶

⁵⁵ Asseng, Anggota Majelis Taklim/Pengikut Tarekat Khalwatiyah, Wawancara, 12 Maret 2025.

⁵⁶ H. Arifin, Iman Masjid Bontokomase/Tokoh Tarekat Khalwatiyah, Wawancara, 13 Maret 2025

Ia mulai mengenal Tarekat Khalwatiyah saat masih muda dan secara resmi diba'iat pada awal dekade 1980 an. Ia menuturkan:

“Saya masuk di tarekat tahun 1983. Waktu itu masih muda, tapi sudah merasa tertarik karena orang tua saya juga ikut. Setelah itu saya mulai rajin ikut *zikir*, lalu diba'iat, sampai akhirnya jadi khalifah.”

Setelah menjadi khalifah, ia memperoleh kewenangan untuk membaiat anggota baru secara langsung di desanya. Hal ini memberi kemudahan bagi masyarakat untuk mengikuti prosesi baiat tanpa perlu bepergian ke Pattene, Maros. Dalam kesehariannya, ia juga aktif sebagai imam masjid dan kerap memimpin pengajian dan *zikir*.

Masyarakat memandang dirinya sebagai sosok yang rendah hati dan dekat dengan warga. Seorang warga bernama Bapak Mandasing menyampaikan:

“H. Arifin itu orangnya sabar, kalau bicara pelan dan sopan. Dia juga tidak pilih-pilih orang, semua dilayani kalau mau belajar tarekat. Di masjid juga aktif sekali.”⁵⁷

Peran H. Arifin dalam menjaga dan melanjutkan ajaran Tarekat Khalwatiyah di Dusun Bontokamase membuktikan bahwa nilai spiritual dan dedikasi yang tulus merupakan kunci utama dalam membangun kewibawaan seorang pemimpin keagamaan di tengah masyarakat.

⁵⁷ Mandasing, Pengikut Tarekat Khalwatiyah, Wawancara, 12 Maret 2025.

a. Nur Indah

Nur Indah, atau akrab disapa Indah, merupakan salah satu warga aktif di Desa Jojjolo yang dikenal karena keterlibatannya dalam kegiatan keagamaan serta usahanya di bidang jasa boga. Dalam wawancara, ia menjelaskan:

Saya lahir tanggal 27 Oktober 1982, sekarang umurku 43 tahun. Saya tinggal di Jojjolo, mempunyai 2 anak, usaha catering juga.”⁵⁸

Indah bukan merupakan tokoh agama formal seperti Imam Masjid atau khalifah, namun perannya dalam majelis taklim serta keaktifannya dalam kegiatan sosial keagamaan membuatnya dihargai di kalangan perempuan dan warga sekitar. Ia menuturkan:

“Saya ini sibuk juga urus catering, tapi kalau sudah urusan majelis atau acara tarekat, saya pasti sempatkan datang. Karena itu sudah jadi niat dan kebiasaan.”

Nur Indah adalah pengikut Tarekat Khalwatiyah yang sangat aktif. Ia dikenal hampir tidak pernah absen dalam mengikuti kegiatan keagamaan tarekat, terutama dalam hal zikir dan ziarah ke pusat tarekat di Pattene, Maros. Dalam wawancara ibu Hj. Eni menjelaskan:

“Indah itu bukan ustadzah, tapi banyak orang segan juga karena dia rajin ikut tarekat, tidak pernah tinggal ke Pattene. Dia juga baik dan suka bantu orang.”⁵⁹

Keaktifannya dalam tarekat dan sikap sosialnya yang terbuka menunjukkan bahwa peran religius dalam masyarakat tidak harus datang

⁵⁸ Indah, Anggota Tarekat Khalwatiyah, *Wawancara*, 16 Maret 2025.

⁵⁹ Hj. Eni, Pengikut Tarekat Khalwatiyah, *Wawancara*, 12 Maret 2025.

dari struktur formal. Sosok seperti Ibu Indah menjadi bukti bahwa perempuan biasa pun dapat memiliki posisi spiritual yang penting dalam komunitas, melalui kesetiaan, partisipasi, dan keteladanan.

3. Aktivitas Keagamaan Khalwatiyah di Desa Jojjolo

a. *Mabberejama*



Sumber Data: Rumah salah satu pengikut Tarekat Khalwatiyah

Dalam tradisi keagamaan Tarekat Khalwatiyah di Desa Jojjolo, *mabberejama* merujuk pada kegiatan sholat berjamaah yang dilakukan secara bersama-sama oleh anggota tarekat maupun masyarakat umum. *Mabberejama* juga memiliki makna sosial dan spiritual yang kuat, karena menjadi sarana memperkuat ukhuwah serta membangun kekompakan dalam menjalankan ajaran agama.

Mabberejama dilaksanakan di rumah-rumah para pengikut Tarekat Khalwatiyah, terutama ketika ada kegiatan keagamaan tarekat. Kegiatan ini

biasanya dirangkaikan dengan *zikir* berjamaah sebagai bentuk penguatan spiritual dan mempererat ikatan antar anggota tarekat. Rumah salah satu anggota tarekat dijadikan tempat berkumpul untuk melaksanakan salat berjamaah, kemudian dilanjutkan dengan *zikir* jahr (keras) yang dipimpin oleh tokoh agama atau mursyid tarekat. Tradisi ini mencerminkan semangat kebersamaan dalam beribadah serta menjaga kesinambungan amalan tarekat dalam kehidupan sehari-hari masyarakat.

Dalam Wawancara Ibu Indah mengatakan:

*"Mabberejama itu artinya salat berjamaah, Dek. Tapi di tarekat Khalwatiyah ini ada perbedaannya dengan salat berjamaah pada umumnya. Biasanya setelah salat fardhu, kami lanjutkan dulu dengan salat sunnah dua rakaat, baru kemudian zikir berjamaah. Zikir ini biasanya dilakukan setelah salat Subuh dan Isya, dan dilanjutkan lagi dengan tiga rakaat salat sunnah zikir. Jadi zikir dan salat sunnah itu menjadi satu rangkaian ibadah, namanya salat sunnah zikir."*⁶⁰

Penjelasan Ibu Indah di atas menunjukkan bahwa praktik *mabberejama* dalam Tarekat Khalwatiyah tidak hanya terbatas pada salat berjamaah sebagaimana umumnya, tetapi dilaksanakan sebagai satu kesatuan ritual yang khas. Rangkaian ibadah ini dimulai dengan salat *fardhu* secara berjamaah, lalu dilanjutkan dengan salat sunnah dua rakaat, kemudian diikuti oleh *zikir* bersama, dan ditutup dengan salat sunnah *zikir* sebanyak tiga rakat.

Zikir dilakukan secara jahr (lantang), dengan irama dan gerakan kepala yang khas sesuai ajaran tarekat, menciptakan suasana spiritual yang khushyuk dan penuh semangat. Praktik ini bukan hanya bertujuan untuk

⁶⁰ Indah, Anggota Tarekat Khalwatiyah, *Wawancara*, 16 Maret 2025.

memperbanyak amalan ibadah, tetapi juga memperkuat ikatan batin antaranggota tarekat serta menumbuhkan kesadaran spiritual yang mendalam.

b. *Maddate'*



Maddate' merupakan istilah lokal dalam Tarekat Khalwatiyah Samman yang berasal dari kata *al-Zikr* dalam bahasa Arab, yang berarti mengingat, menyebut, dan mengagungkan Allah SWT. Secara praktik, *maddate'* adalah bentuk *zikir* yang dilakukan secara berulang dengan melibatkan seluruh kesadaran lahir dan batin, di mana pikiran, hati, dan tubuh tunduk sepenuhnya kepada Allah.

Pelaksanaannya tidak hanya sebatas ucapan lisan, tetapi juga melibatkan penghayatan spiritual yang mendalam, hingga tubuh ikut bereaksi secara fisik. Dalam praktik *zikir maddate'*, pengikut tarekat sering menggoyangkan kepala secara ritmis dan penuh kekhusyukan, sebagai

bentuk pelepasan total kepada Allah SWT. Reaksi emosional seperti menangis tersedu-sedu, jatuh pingsan, atau tidak sadarkan diri kerap terjadi, menandakan keterhubungan jiwa yang intens kepada Sang Pencipta. Dalam Wawancara H. Arifin menjelaskan bahwa:

“Kalau kita maddate’ dalam tarekat ini, biasa kepala ikut goyang sendiri karena terbawa suasana. Tidak sedikit di antara kami yang sampai menangis tersedu-sedu, bahkan kadang ada yang tidak sadarkan diri karena begitu dalam merasakan kehadiran Allah. Itu bukan dibuat-buat, tapi memang karena hati kita betul-betul fokus.”⁶¹

Adapun secara umum *zikir* terbagi menjadi dua yaitu zikir dengan hati dan zikir secara lisan, yang dimaksud zikir dalam hati dan zikir secara lisan yaitu sebagai berikut;

- a. *Zikir* dengan lisan berarti menyebut nama Allah SWT dan sifat-sifatnya berulang-ulang kali dengan suara yang besar. Dengan merenungi keagungan Allah SWT. Kemuliaan-Nya serta kebesarannya.
- b. *Zikir* kepada Allah SWT dalam hati, ialah menghadirkan kebesaran dan keagungan Allah SWT di dalam diri dan jiwanya sendiri sehingga mendarah daging.

⁶¹ H. Arifin, Iman Masjid Bontokomase/Tokoh Tarekat Khalwatiyah, *Wawancara*, 13 Maret 2025

Dalam Wawancara H. Alimuddin menjelaskan bahwa:

*"Rilalenna tarekae eddi, engka di aseng zikkiri' harasia, iyanaro la ilaha illallah. Eddi Zikkirie di pigau rilaleng tubuh. Ereggah ko ripasibalekengi mencari Ilallah illallah, iyanaro riaseng Zikkiri kedooh. Nappa, Allah Allah riaseng Zikkiri rokok, nappa ah ah iyanaro riaseng zikkiri' harasia. Maksudnya, eddi rilalenna tarekae dee, deggaga saddaah, deggaga pappinedding, deggaga sangadinna di palisu maneng lao ri puang Allah ta' alah rilalenna aggurung tareka' ede eddi."*⁶²

Artinya: Dalam tarekat ini, ada yang disebut *zikir* rahasia, yaitu *La ilaha illallah*. *Zikir* ini dilakukan melalui tubuh. Ketika dibalik menjadi *Illallah illallah*, itu disebut *zikir* gerak. Lalu, *Allah Allah* disebut *zikir* rukuk, dan *Ah Ah* adalah *zikir* rahasia. Artinya, dalam tarekat ini, tidak ada suara, tidak ada perasaan, tidak ada apa pun selain Dia semuanya kembali kepada hakikat ketuhanan dalam ajaran tarekat tersebut.

Penjelasan H. Alimuddin di atas menggambarkan secara mendalam ragam bentuk *zikir* dalam tradisi Tarekat Khalwatiyah Samman, terutama mengenai praktik *zikir* rahasia yang menjadi ciri khas dalam penghayatan spiritual tarekat ini. *Zikir* tidak hanya dipahami sebagai aktivitas lisan semata, tetapi juga melibatkan keseluruhan dimensi diri tubuh, pikiran, dan hati yang menyatu dalam pengingatan kepada Allah SWT.

Dalam tarekat ini, *zikir* rahasia (*zikir khafi*) seperti "*La ilaha illallah*" tidak dilafalkan secara keras, tetapi diresapi dalam keheningan batin. Ketika *zikir* itu diolah dalam bentuk gerak tubuh atau getaran jiwa seperti "*Illallah illallah*", "*Allah Allah*", dan "*Ah Ah*", maka ia masuk pada tingkat *zikir* gerak, *zikir* ruku', dan *zikir sirr* (tersembunyi). Masing-masing bentuk ini

⁶² H. Alimuddin, Imam Masjid Bippajeng/Tokoh Tarekat Khalwatiyah, *Wawancara* 12 Maret 2025

mencerminkan tahapan penghayatan spiritual yang semakin dalam, hingga pelaku zikir larut dalam penyatuan maknawi dengan Sang Khalik.

Dalam praktiknya, *zikir-zikir* ini dilakukan tidak sekadar sebagai bacaan, tetapi sebagai jalan penyucian diri dan pendakian spiritual menuju Allah SWT. Tidak ada lagi suara yang terdengar, tidak ada perasaan yang mendominasi, dan tidak ada kesadaran selain kehadiran Allah semata. Inilah inti ajaran Tarekat Khalwatiyah Samman, yaitu mengantar pengikutnya menuju pengalaman spiritual yang bersifat esoteris (*batiniah*) dan mengakar kuat pada kesadaran tauhid.

Dengan demikian, pengajaran *zikir* dalam tarekat ini bukan hanya membentuk kebiasaan ibadah, tetapi juga membentuk karakter ruhani yang halus, tunduk, dan menyatu dengan kehendak Ilahi. Hal ini menjelaskan mengapa pengikut tarekat memiliki kedalaman spiritual dan kekhusyukan ibadah yang membedakan mereka dari praktik keagamaan secara umum.

c. Sholat Dhuhur setelah Jum'at

Bagi Tarekat Khalwatiyah Samman sholat dhuhur setelah sholat jum'at merupakan kebiasaan yang dilakukan dengan landasan Al-Qur'an surat al-Jumu'ah ayat 9. Dalam Wawancara Puang Becce menjelaskan bahwa:

"Salah satu amalan yang biasa kami lakukan di Tarekat Khalwatiyah Samman adalah salat dhuhur setelah salat Jumat. Ini memang sudah jadi kebiasaan kami, karena dalam surat al-Jumu'ah ayat 9 disebutkan: *'Wahai orang-orang yang beriman! Apabila diseru untuk menunaikan sholat pada hari Jum'at, maka segeralah kamu mengingat Allah dan tinggalkan jual beli. Yang*

demikian itu lebih baik bagimu jika kamu mengetahui.’ Dari ayat itu, kami memahami bahwa sholat Jum’at adalah pengganti salat dhuhur, tapi kami tetap mengerjakan dhuhur sebagai bentuk kehati-hatian dalam ibadah.”⁶³

Kebiasaan melaksanakan salat dhuhur setelah salat Jum’at di kalangan pengikut Tarekat Khalwatiyah Samman merupakan bentuk kehati-hatian (*iḥtiyāt*) dalam beribadah. Mereka meyakini bahwa meskipun salat Jumat telah menggugurkan kewajiban salat dhuhur, menunaikan kembali salat dhuhur secara individu setelah salat Jumat adalah bentuk kesungguhan dalam menjalankan syariat. Praktik ini dilakukan secara konsisten oleh para pengikut tarekat, terutama di lingkungan Desa Jojjolo, sebagai bagian dari penguatan spiritual dan pelestarian ajaran tarekat yang diwariskan turun-temurun oleh para guru spiritual mereka.

d. Baiat

Baiat adalah proses pengikraran janji setia seorang murid (*salik*) kepada guru tarekat (*mursyid*) untuk mengikuti ajaran dan amalan spiritual tarekat secara konsisten. Dalam tradisi Tarekat Khalwatiyah Samman, baiat bukan sekadar seremonial, tetapi merupakan titik awal keterikatan ruhani antara murid dan guru, sebagai bentuk komitmen untuk menjalani laku spiritual (*suluk*) dalam rangka mendekatkan diri kepada Allah Swt.

Prosesi *baiat* biasanya dilakukan secara langsung oleh mursyid atau khalifah yang memiliki otoritas dalam tarekat. Saat baiat, seorang calon murid akan memegang tangan mursyid (tangan kanan di atas tangan kanan),

kemudian dibacakan kalimat syahadat, istighfar, dan janji kesetiaan untuk melaksanakan *zikir* dan amalan tarekat sesuai ajaran Tarekat Khalwatiyah Samman.

Salah satu prinsip utama dalam tarekat ini adalah bahwa seseorang yang ingin menjadi pengikut tarekat harus melalui proses baiat terlebih dahulu. Dari hasil wawancara oleh bapak H. Alimuddin selaku Imam Masjid Bippajeng dan Tokoh Tarekat Khalwatiyah yang menyampaikan bahwa:

*"Ko elok koh maddisi ri tereka' ede eddii, pasti makkatenni dolo eyaregga di panggaku dolo'. Dena' nahedding tea. Iyareggaa kopurasi di panggaku ia regga di passompa(makkatenni) dena naheddinna messu' pole ri tareka' eddi edee."*⁶⁴

Artinya: Kalau mau masuk ke tarekat ini, harus dibaiaat dulu. Tidak bisa tidak. Dan kalau sudah dibaiaat, tidak ada lagi istilah keluar dari tarekat ini.

Hal ini menunjukkan adanya eksklusivitas dan komitmen yang tinggi dalam keanggotaan tarekat. Prosesi baiat bukan hanya dimaknai sebagai ritual formal untuk menjadi anggota, tetapi juga sebagai ikatan spiritual yang mendalam dan tak terputus antara murid dan guru tarekat. Peran tokoh tarekat dalam membentuk religiusitas masyarakat tercermin dari cara mereka membimbing umat melalui praktik *zikir* yang terstruktur. *Zikir* utama yang diamalkan adalah kalimat "*Lā ilāha illallāh*," namun terdapat pula *zikir-zikir* rahasia yang memiliki tingkatan tertentu, seperti *zikir* tubuh, *zikir* gerak, dan *zikir* ruhani. *Zikir-zikir* ini tidak dilafalkan secara lisan, melainkan dijalankan dalam keheningan dengan penghayatan spiritual yang mendalam.

⁶⁴ H. Alimuddin, Imam Masjid Bippajeng/Tokoh Tarekat Khalwatiyah, *Wawancara* 12 Maret 2025

Bapak H. Arifin menjelaskan bahwa keinginan untuk berzikir sering kali muncul dari hati sendiri, bahkan sebelum seseorang resmi diba'iat. Ia menambahkan bahwa orang yang telah terbiasa mengikuti zikir berjamaah umumnya akan terdorong untuk masuk tarekat secara resmi melalui prosesi baiat. Ia juga menyebut adanya syarat berupa sumbangan sebesar Rp20.000 sebagai bentuk komitmen awal yang diserahkan kepada Puang Bella sebagai pembimbing.

Baiat merupakan prosesi resmi yang menandai seseorang sebagai murid dalam Tarekat Khalwatiyah Samman. Proses ini bersifat sakral dan tidak dilakukan sembarangan, karena hanya bisa dipimpin oleh seorang *mursyid* yang memiliki silsilah keilmuan langsung hingga ke pendiri tarekat. Baiat menjadi simbol totalitas spiritual seseorang dalam mengikuti tarekat, namun proses menuju ke sana sering kali diawali oleh keterlibatan bertahap dalam kegiatan *zikir* berjamaah. Hal ini ditegaskan oleh Bapak H. Arifin, Iman Dusun Bontokamase sekaligus Tokoh Tarekat, yang menyatakan bahwa:

*"Narekko elokki tawwe mattama', iyami di sumbangeng Rp20 sebbu bawang untu' assalamakeng, diarenggi Puang Bella."*⁶⁵

Artinya: Kalau mau masuk, cukup kasih sumbangan Rp20 ribu saja untuk keselamatan, diserahkan ke Puang Bella.

Pernyataan ini menunjukkan bahwa meskipun *baiat* merupakan tahap resmi dan sakral, jalan untuk memasuki tarekat terbuka bagi siapa saja yang memiliki niat tulus, bahkan cukup dengan komitmen awal yang sederhana.

⁶⁵ H. Arifin, Iman Masjid Bontokomase/Tokoh Tarekat Khalwatiyah, *Wawancara*, 13 Maret 2025

Meskipun demikian, pengalaman dalam proses *baiat* ternyata tidak selalu seragam dan dapat berbeda tergantung pada konteks sosial dan pembimbing spiritual yang memfasilitasi. Ibu Hasna (53 tahun), seorang ibu rumah tangga yang telah menjadi pengikut tarekat sejak tahun 1996, menceritakan pengalamannya sebagai berikut:

“Waktu saya dibaiai di rumah Pak Pabo, tidak ada uang yang diminta hanya bekal beras lima liter. Saya pegang kaci (Kain Kafang) dipegang Bapak Pabo dan Bapak Kaja, lalu kami dzikir 100 kali Allahu Akbar, Subhanallah, Lailahailallah, Alhamdulillah, kemudian dilanjutkan dengan zikir berjamaah.”⁶⁶

Pernyataan Ibu Hasna ini menunjukkan bahwa tidak semua proses baiat menuntut sumbangan uang; dalam konteks tertentu, bentuk bekal seperti beras pun menjadi simbol kesiapan spiritual seseorang. Dengan demikian, variasi dalam bentuk "sumbangan" baik berupa uang seperti dalam pengalaman H. Arifin maupun beras seperti yang dialami Ibu Hasna menunjukkan bahwa proses baiat dalam Tarekat Khalwatiyah Samman tidak bersifat seragam secara teknis, tetapi tetap mengedepankan nilai keikhlasan, kesederhanaan, dan komitmen ruhani. Hal ini mencerminkan bahwa akses terhadap tarekat terbuka luas bagi semua kalangan masyarakat, tanpa hambatan ekonomi, serta berakar kuat pada semangat kebersamaan dan pembinaan spiritual yang inklusif.

Setelah *baiat*, seorang murid akan mulai mengikuti berbagai amalan tarekat secara rutin, seperti *zikir*, *wirid*, puasa sunah, hingga ziarah ke makam tokoh tarekat. Proses ini tidak hanya memperkuat relasi spiritual

⁶⁶ Hasna (53 tahun), Anggota Tarekat Khalwatiyah, Wawancara 18 Maret 2025

antara murid dan *mursyid*, tetapi juga meneguhkan identitas keagamaan mereka dalam kehidupan sosial sehari-hari.

4. Pengaruh Tokoh Tarekat Khalwatiyah di Desa Joggolo

Tokoh-tokoh agama yang tergabung dalam Tarekat Khalwatiyah Samman di Desa Joggolo memainkan peran penting dan sentral dalam kehidupan keagamaan dan sosial masyarakat. Pengaruh mereka tidak hanya terbatas pada pelaksanaan praktik khas tarekat seperti *zikir*, *baiat*, atau pengajian, melainkan juga mencakup hampir seluruh aktivitas keagamaan yang menjadi bagian dari tradisi dan budaya masyarakat desa.

Peran aktif para tokoh ini terlihat jelas dalam berbagai momen penting keagamaan, baik pada acara suka maupun duka. Mereka terlibat langsung dalam prosesi pernikahan, pembacaan *Barasanji*, peringatan Maulid Nabi, pengajian, hingga acara kematian seperti *tahlilan*. Selain itu, banyak dari mereka yang menjabat sebagai imam masjid, khatib Jumat, maupun pembina majelis taklim, sehingga kehadiran mereka menjadi rujukan spiritual utama bagi masyarakat Desa Joggolo.

Keterlibatan mereka dalam berbagai kegiatan tersebut tidak hanya menunjukkan eksistensi tarekat sebagai komunitas keagamaan, tetapi juga mencerminkan tingkat kepercayaan dan penghormatan masyarakat terhadap tokoh-tokoh tarekat tersebut. Mereka dianggap memiliki karisma dan otoritas spiritual yang tinggi, yang membuat mereka dipercaya memimpin berbagai aktivitas keagamaan, bahkan oleh masyarakat yang bukan anggota resmi tarekat.

1). Pernikahan



Salah satu bentuk pengaruh nyata dari tokoh tarekat terlihat dalam tradisi pernikahan. Tokoh tarekat sering diminta untuk memimpin doa atau membacakan khutbah nikah, serta memberi nasihat pernikahan. Hal ini ditegaskan oleh salah satu informan, Ibu Harming, yang mengatakan:

"Kalau ada keluarga yang mau menikah, biasanya kami mengundang tokoh-tokoh tarekat. Selain karena beliau punya kedudukan di desa, kami juga percaya bahwa jika beliau yang memimpin doa dan khutbah nikah, acaranya akan berjalan dengan khidmat dan penuh keberkahan."⁶⁷

Pernyataan ini menggambarkan bagaimana masyarakat Desa Jojjolo menaruh kepercayaan besar kepada tokoh tarekat, tidak hanya sebagai pemimpin spiritual, tetapi juga sebagai sosok yang memiliki kewibawaan sosial. Kepercayaan itu melekat dalam berbagai aspek kehidupan, termasuk dalam prosesi pernikahan yang dianggap sakral. Keterlibatan tokoh tarekat dalam momen penting seperti ini menunjukkan bahwa keberadaan mereka

⁶⁷ Harming, Ibu Rumah Tangga, *Wawancara*, 15 Maret 2025.

bukan hanya dihargai secara keagamaan, tetapi juga secara budaya dan sosial. Hal ini memperkuat peran mereka sebagai figur sentral dalam mengawal nilai-nilai Islam dalam kehidupan masyarakat sehari-hari.

2). *Barasanji*



Barasanji merupakan bentuk pujian kepada Nabi Muhammad SAW yang sangat populer di kalangan masyarakat Desa Jojjolo. Tradisi ini biasanya dibacakan dalam berbagai kegiatan keagamaan seperti Maulid Nabi, aqiqah, syukuran keluarga, atau acara peringatan tertentu. Pembacaan *Barasanji* tidak hanya menjadi bagian dari tradisi keagamaan, tetapi juga telah menjadi sarana penguat spiritualitas dan pelestarian nilai-nilai Islam dalam kehidupan masyarakat.

Dalam pelaksanaannya, tokoh-tokoh Tarekat Khalwatiyah memiliki peran penting. Mereka sering kali diundang secara khusus untuk memimpin pembacaan *Barasanji* karena dinilai memiliki kemampuan dalam membaca dengan irama dan nada yang khas serta penuh penghayatan. Suara mereka

mampu membangkitkan suasana religius yang menyentuh hati, sehingga kehadiran mereka sangat dinantikan dalam setiap kegiatan Barasanji. Kehadiran mereka juga menjadi bentuk edukasi spiritual secara tidak langsung, di mana masyarakat yang mendengarkan merasa tercerahkan dan semakin terikat secara emosional dengan sosok Nabi Muhammad SAW.

Sebagaimana tergambar dalam salah satu dokumentasi kegiatan Barasanji di rumah warga Desa Jojjolo, terlihat dua tokoh tarekat utama yaitu H. Alimuddin dan H. Arifin yang memimpin pembacaan Barasanji di hadapan warga. Kegiatan tersebut berlangsung khidmat dan penuh kekhusyukan. Tokoh-tokoh ini tidak hanya hadir sebagai pemimpin ritual, tetapi juga sebagai simbol spiritualitas yang menghubungkan masyarakat dengan tradisi keislaman yang telah lama mengakar. Dalam Wawancara Bapak Mandasing mengatakan:

“Kalau acara Barasanji, kami memang biasa panggil tokoh tarekat. Irama bacaan beliau itu enak sekali didengar dan bisa bikin kita menangis. Kami juga merasa lebih khusyuk dan tenang kalau beliau yang pimpin.”⁶⁸

Melalui kegiatan seperti Barasanji, terlihat jelas bahwa tokoh tarekat bukan hanya sekadar pemimpin ritual, melainkan juga penjaga tradisi keagamaan dan penguat hubungan sosial antarwarga. Ini menjadi bukti nyata bahwa pengaruh mereka sangat luas, tidak hanya dalam amalan tarekat semata, tetapi juga dalam seluruh dimensi kehidupan beragama masyarakat Desa Jojjolo.

⁶⁸ Mandasing, Pengikut Tarekat Khalwatiyah. Wawancara, 12 Maret 2025.

3). Maulid Nabi Muhammad SAW



Peringatan Maulid Nabi merupakan salah satu momen keagamaan paling meriah dan penuh makna di Desa Joggolo. Masyarakat dari berbagai dusun berkumpul untuk mengungkapkan kecintaan kepada Nabi Muhammad SAW melalui berbagai kegiatan. Dalam pelaksanaannya, tokoh-tokoh Tarekat Khalwatiyah Samman selalu memegang peranan penting.

Mereka bukan hanya sekadar hadir sebagai peserta, melainkan menjadi penggerak utama kegiatan tersebut. Mulai dari mengorganisasi acara, memimpin *zikir*, hingga menyampaikan hikmah Maulid. Tokoh seperti H. Alimuddin kerap diundang untuk memimpin acara karena keilmuannya, keteladanan spiritual, serta kharisma pribadinya yang sangat dihormati oleh masyarakat.

Dalam salah satu dokumentasi kegiatan Maulid Nabi di Masjid Nurul Iman, Bontokamase, tampak H. Alimuddin memimpin langsung acara tersebut. Dalam Wawancara Ibu Hayati Ketua Majelis Taklim menyampaikan bahwa:

“Kalau Maulid Nabi itu, pasti tokoh tarekat seperti Haji Alimuddin yang pimpin. Suara beliau tenang, tapi penuh semangat. Setiap kata yang beliau sampaikan itu menyentuh hati.”⁶⁹

Melalui keterlibatan dalam acara Maulid Nabi, tokoh tarekat tidak hanya memperkuat identitas keagamaan masyarakat, tetapi juga menyatukan seluruh lapisan masyarakat dalam semangat kebersamaan dan kecintaan kepada Rasulullah. Ini sekaligus memperlihatkan betapa luas dan dalamnya pengaruh tokoh tarekat dalam membentuk spiritualitas kolektif masyarakat Desa Jojjolo.

⁶⁹ Hayati. Ketua Majelis Taklim. *Wawancara*, 21 Maret 2025.

4). Pengajian



Pengajian dalam masyarakat Desa Joggolo umumnya dilaksanakan ketika terjadi peristiwa kematian. Dalam kondisi seperti ini, tokoh-tokoh tarekat, khususnya ibu-ibu dari majelis taklim Tarekat Khalwatiyah, memegang peranan penting. Mereka diundang ke rumah duka untuk memimpin pembacaan tahlil, doa-doa, serta pengajian yang berisi pengingat akan kematian, keimanan, dan kesabaran.

Kegiatan ini biasanya dilaksanakan pada malam pertama setelah wafat, malam ketujuh, dan malam ke-40, sesuai tradisi yang telah lama hidup di tengah masyarakat. Kehadiran tokoh tarekat dalam momen ini sangat dihormati dan dipercaya membawa ketenangan batin bagi keluarga yang ditinggalkan. Dalam Wawancara Ibu Asseng menjelaskan bahwa:

“Kalau ada yang meninggal, kami ibu-ibu majelis taklim langsung dipanggil untuk pengajian dan tahlilan. Bukan hanya untuk bacakan doa, tapi juga menenangkan keluarga yang berduka.

Karena memang sudah biasa begitu, dan masyarakat percaya kalau dibacakan oleh anggota tarekat, itu membawa ketenangan,”⁷⁰

Hal ini memperlihatkan bahwa tokoh tarekat tidak hanya hadir dalam ritual tarekat seperti zikir dan baiat, tetapi juga berperan aktif dalam kegiatan sosial keagamaan yang menyentuh kehidupan masyarakat secara langsung, terutama pada saat-saat penuh duka. Ini menjadi bukti kuat akan pengaruh spiritual dan sosial yang dimiliki tokoh-tokoh tarekat di Desa Jojjolo.

5). Kematian



Dalam peristiwa kematian, tokoh-tokoh Tarekat Khalwatiyah Samman di Desa Jojjolo memainkan peranan yang sangat penting, baik secara spiritual maupun sosial. Mereka bukan hanya hadir sebagai pelayat, melainkan terlibat langsung dalam seluruh rangkaian prosesi kematian mulai dari

⁷⁰ Asseng, Anggota Majelis Taklim/Pengikut Tarekat Khalwatiyah. Wawancara, 12 Maret 2025.

memandikan jenazah, mengkafani, menyolatkan, menguburkan, hingga memimpin doa-doa setelah jenazah dimakamkan.

Seperti tergambar dalam foto di atas, tampak H. Alimuddin, salah satu tokoh utama tarekat, sedang memimpin pembacaan doa dan zikir tepat setelah jenazah dimakamkan. Sementara itu, H. Lampe, tokoh tarekat lainnya, terlihat tengah menangani proses pengurusan kain kafan jenazah, menunjukkan keterlibatannya sejak awal prosesi kematian.

Kehadiran para tokoh tarekat dalam momen ini bukan hanya sebagai bentuk penghormatan terakhir, tetapi juga sebagai sumber ketenangan dan kekuatan spiritual bagi keluarga yang ditinggalkan. Doa-doa yang mereka lantunkan dipercaya membawa keberkahan dan menjadi wasilah (perantara) bagi arwah jenazah. Dalam Wawancara Ibu Hasnah mengatakan bahwa:

“Kalau ada yang meninggal, biasanya yang urus langsung itu Pak Haji Alimuddin dan Pak Haji Lampe. Beliau sudah terbiasa, tahu semua tata caranya, dan kami percaya kalau mereka yang bacakan doa”⁷¹

Tradisi ini memperkuat keyakinan bahwa tokoh tarekat bukan hanya pemimpin spiritual dalam kehidupan, tetapi juga pengiring ruhani dalam kematian. Kepercayaan masyarakat terhadap mereka tumbuh dari pengalaman, kedekatan, dan karisma yang mereka miliki, menjadikan tarekat sebagai bagian yang tak terpisahkan dari struktur sosial keagamaan masyarakat Jojjolo.

⁷¹ Hasna. Anggota Tarekat Khalwatiyah, (53 tahun), *Wawancara*, 18 Maret 2025.

6). Imam Masjid

Tokoh-tokoh Tarekat Khalwatiyah Samman di Desa Jojjolo juga berperan sebagai imam masjid dan pemimpin keagamaan formal di lingkungan tempat tinggal mereka. Beberapa nama seperti H. Arifin, H. Alimuddin, H. Jama, dan H. Lampe tidak hanya dikenal sebagai pengamal tarekat, tetapi juga dipercaya memegang jabatan strategis keagamaan sebagai imam tetap masjid di dusun masing-masing.

Peran sebagai imam masjid menjadikan mereka otoritas keagamaan utama dalam masyarakat, yang tidak hanya memimpin salat lima waktu dan salat Jumat, tetapi juga menjadi pembimbing spiritual, tempat bertanya masalah keagamaan, hingga penentu arah dakwah lokal. Hal ini memperlihatkan tingginya kepercayaan masyarakat terhadap tokoh-tokoh tarekat sebagai pemimpin yang saleh dan berilmu.

Lebih dari itu, kedudukan mereka sebagai imam masjid juga diperkuat dengan posisi mereka di struktur pemerintahan desa, seperti sebagai anggota lembaga adat atau bagian dari kepengurusan keagamaan resmi desa. Hal ini memperkuat pengaruh mereka tidak hanya dalam ranah spiritual, tetapi juga dalam pengambilan keputusan sosial dan adat di tingkat lokal. Dalam Wawancara Bapak Bahar menyampaikan bahwa:

“Pak Haji Arifin itu bukan cuma imam masjid, tapi juga tokoh masyarakat. Kalau ada persoalan agama atau urusan desa, beliau yang biasa ditanya pendapatnya. Begitu juga Pak Haji Alimuddin dan Haji Lampe, semua orang hormat sama mereka.”⁷²

⁷² Bahar, Petani, *Wawancara*, 16 Maret 2025

Dengan demikian, keterlibatan tokoh tarekat dalam struktur masjid dan jabatan desa menjadi bukti kuat bahwa ajaran dan pengaruh tarekat telah meresap ke dalam sendi-sendi pemerintahan dan kehidupan masyarakat, menjadikan mereka pusat spiritual sekaligus panutan sosial yang dihormati.

7). Khutbah Jum'at

Selain sebagai imam masjid, para tokoh Tarekat Khalwatiyah Samman di Desa Jojjolo juga memiliki peran dominan dalam menyampaikan khutbah Jumat. Meskipun generasi muda telah mulai tumbuh dan memiliki latar belakang pendidikan keagamaan, kepercayaan masyarakat terhadap tokoh-tokoh tarekat tetap sangat kuat. Oleh karena itu, khutbah Jumat hampir selalu diisi oleh mereka, terutama oleh H. Alimuddin, H. Arifin, dan H. Jama.

Hal ini menunjukkan bahwa kharisma dan pengalaman keagamaan yang dimiliki para tokoh tarekat masih dianggap lebih mumpuni dan mendalam oleh masyarakat. Meskipun usia mereka sudah lanjut, mereka tetap dipercayai dan dihormati. Dalam Wawancara Bapak Mandasing menyampaikan bahwa:

“Pak H. Arifin itu kalau khutbah suaranya pelan, bicaranya juga tenang, cuma baca teks yang sama tiap Jumat, tapi entah kenapa tetap saja orang-orang dengar dengan khidmat. Masyarakat tetap menghargai khutbah dari tokoh tua seperti Pak H. Alimuddin atau Pak Haji Jama, karena dianggap lebih berkah dan menyentuh hati,”⁷³

⁷³ Mandasing, Pengikut Tarekat Khalwatiyah. Wawancara, 12 Maret 2025.

Konsistensi mereka dalam mengisi mimbar Jumat, meski sudah tua, menjadi simbol dari otoritas keagamaan yang tidak tergantikan dan bukti betapa pengaruh tokoh tarekat telah membentuk tradisi keagamaan lokal secara kuat dan berkelanjutan.

Melalui tujuh aspek yang telah dijelaskan sebelumnya yakni pernikahan, Barasanji, peringatan Maulid Nabi, pengajian, kematian, kepemimpinan sebagai imam masjid, dan pelaksanaan khutbah Jumat, terlihat dengan sangat jelas bahwa tokoh-tokoh tarekat Khalwatiyah memiliki posisi yang sentral dan berpengaruh dalam kehidupan keagamaan masyarakat Desa Joggolo. Keterlibatan mereka tidak bersifat simbolis semata, melainkan nyata dalam setiap praktik dan tradisi keagamaan warga.

Karisma dan kepercayaan masyarakat terhadap mereka tumbuh bukan hanya karena status mereka sebagai mursyid atau pemimpin tarekat, tetapi juga karena konsistensi mereka dalam membimbing masyarakat secara spiritual dari waktu ke waktu. Bahkan dalam kegiatan rutin sekalipun, seperti khutbah Jumat atau doa saat kematian, masyarakat tetap memilih mereka karena mereka dituakan dan dipercaya, sebab memiliki keteladanan yang baik dalam kehidupan sehari-hari.

C. Persepsi Masyarakat Terhadap Keberadaan Tarekat Khalwatiyah di Desa Joggolo

Tarekat Khalwatiyah merupakan salah satu tradisi keagamaan yang telah lama berakar dalam kehidupan masyarakat Desa Joggolo. Meskipun tidak seluruh warga secara formal menjadi pengikut tarekat tersebut,

keberadaannya tetap memiliki tempat yang kuat dalam struktur sosial dan spiritual masyarakat. Persepsi masyarakat terhadap Tarekat Khalwatiyah tidak hanya dipengaruhi oleh aspek keagamaan, tetapi juga oleh unsur-unsur historis, budaya, dan nilai-nilai lokal yang berkembang di tengah masyarakat. Keberadaan tarekat ini telah membentuk kesadaran kolektif yang melampaui batas formal keanggotaan, sehingga menjadikannya sebagai bagian dari identitas kultural sekaligus spiritual masyarakat Desa Jojjolo. Hasil wawancara dengan beberapa informan menunjukkan bahwa masyarakat Desa Jojjolo secara umum memandang keberadaan Tarekat Khalwatiyah sebagai sesuatu yang positif dan tidak mengganggu. Bahkan bagi mereka yang tidak tergabung sebagai anggota tarekat, keberadaannya tetap dianggap memberikan kontribusi terhadap keharmonisan sosial dan memperkuat identitas budaya masyarakat. Dari hasil wawancara oleh bapak Kamiluddin selaku Kepala Dusun Bontokamase yang menyampaikan bahwa:

“Banyak yang ikut karena ajaran tersebut berasal dari nenek moyang, dan sebagian masyarakat tidak tahu apa itu Tarekat Khalwatiyah, tetapi ikut ajaran tersebut. Dan saya secara pribadi tidak merasa terganggu dengan tarekat tersebut karena kita diajarkan saling menghargai satu sama lain.”⁷⁴

Pernyataan tersebut menunjukkan bahwa ajaran Tarekat Khalwatiyah tidak selalu dipahami secara mendalam oleh seluruh masyarakat, tetapi tetap dijalankan karena telah menjadi bagian dari tradisi dan warisan leluhur. Nilai-nilai lokal seperti saling menghargai dan menjaga harmoni sosial telah

⁷⁴ Kamiluddin, S.Pd., Kepala Dusun Bontokamase, Wawancara, 14 Maret 2025.

menjadi landasan penting dalam penerimaan tarekat ini di tengah masyarakat.

Selain pandangan dari aparat desa, persepsi positif terhadap keberadaan Tarekat Khalwatiyah juga datang dari masyarakat umum yang bukan merupakan anggota resmi tarekat tersebut. Hal ini menunjukkan bahwa penerimaan terhadap ajaran dan praktik tarekat tidak terbatas pada pengikut saja, melainkan juga menyentuh lapisan masyarakat yang hanya terlibat secara kultural maupun sosial. Salah satu informan, Ibu Hayati, menyampaikan pengalamannya saat mengikuti kegiatan tarekat meskipun belum secara resmi diba'iat. Ia menyampaikan bahwa:

“Pertama kali saya pergi ke Pattane Maros karena diajak oleh masyarakat di sini untuk jalan-jalan. Waktu itu kami menyewa mobil dan biayanya sudah dibayarkan. Setibanya di sana, saya ikut dzikir, namun hanya dzikir biasa tanpa menggerakkan tubuh, hanya mengucapkan kalimat *la ilaha illallah*. Meskipun saya belum diba'iat, saya sering ikut kegiatan-kegiatan mereka. Saya merasa senang karena suasananya tertib, ramai, dan tidak ada paksaan untuk ikut. Menurut saya, kegiatan Tarekat Khalwatiyah itu sangat positif dan memberikan pengaruh baik, dan saya tidak merasa terganggu dengan kegiatan mereka.”⁷⁵

Sikap inklusif ini menunjukkan bahwa Tarekat Khalwatiyah di Desa Jojjolo tidak bersifat eksklusif atau membatasi partisipasi masyarakat umum, melainkan membuka ruang untuk keterlibatan secara sosial dan spiritual, meski tanpa status resmi sebagai anggota.

Sikap serupa juga disampaikan oleh ibu Harming seorang ibu rumah tangga yang tidak menjadi anggota tarekat namun sering mengikuti kegiatan yang dilaksanakan oleh komunitas Tarekat Khalwatiyah, terutama saat

⁷⁵ Hayati, Ketua majelis taklim, *Wawancara* 21 Maret 2025.

berkunjung ke lokasi ziarah spiritual seperti Pattane Maros. Dari hasil wawancara oleh ibu Harming yang menyampaikan bahwa:

“Saya memang bukan pengikut Tarekat Khalwatiyah, tapi saya sering ke Pattane Maros, kadang cuma jalan-jalan atau ikut teman. Di sana suasananya bagus, tertib, dan orang-orangnya solid kalau lagi ada acara. Meskipun saya nggak ikut ajarannya, saya lihat kegiatan mereka positif, dan tidak ada paksaan sama sekali untuk ikut. Jadi, menurut saya tarekat ini memberi pengaruh baik juga untuk masyarakat.”⁷⁶

Pernyataan ini memperlihatkan bahwa aktivitas tarekat tidak eksklusif hanya untuk anggotanya, tetapi juga terbuka dan inklusif bagi masyarakat umum. Keikutsertaan seseorang dalam kegiatan tarekat bersifat sukarela, tanpa ada tekanan atau paksaan, sehingga menciptakan iklim sosial yang damai dan harmonis.

Lebih lanjut, seorang petani yang dikenal aktif dalam berbagai kegiatan keagamaan dan sosial di desa, memberikan pandangan yang reflektif mengenai fungsi tarekat dalam kehidupan masyarakat. Dari hasil wawancara oleh bapak Bahar yang menyampaikan bahwa:

“Tarekat Khalwatiyah di Jojjolo ini bukan hanya soal *zikir* atau ibadah, tapi juga menjadi sarana membangun persatuan di tengah masyarakat. Saya melihat bahwa banyak kegiatan sosial, seperti gotong royong dan peringatan hari besar Islam, digerakkan oleh komunitas tarekat ini. Bahkan, orang-orang yang tidak ikut tarekat pun tetap dak dan dilibatkan. Jadi menurut saya, keberadaan tarekat ini punya peran besar dalam menjaga nilai-nilai kebersamaan dan memperkuat solidaritas antarwarga.”⁷⁷

Keterangan ini menegaskan bahwa peran Tarekat Khalwatiyah tidak terbatas pada ranah spiritual, melainkan juga menyentuh aspek sosial yang

⁷⁶ Harming, Ibu Rumah Tangga, *Wawancara*, 15 Maret 2025.

⁷⁷ Bahar, Petani, *Wawancara*, 16 Maret 2025

luas. Melalui jaringan tarekat, masyarakat dibina untuk terlibat dalam kegiatan kolektif yang berorientasi pada kemaslahatan bersama. Nilai-nilai seperti tolong-menolong, kerja sama, dan kepedulian sosial dibangun secara konsisten melalui pendekatan keagamaan yang santun dan persuasif.

Dari berbagai perspektif yang disampaikan para informan, dapat disimpulkan bahwa Tarekat Khalwatiyah tidak hanya diterima dengan baik oleh masyarakat Desa Jojjolo, tetapi juga menjadi bagian integral dari dinamika sosial dan keagamaan yang membentuk identitas kolektif warga desa. Kehadirannya turut memperkuat ikatan sosial antarwarga, menciptakan suasana religius yang harmonis, serta menumbuhkan sikap saling menghormati antarindividu yang memiliki perbedaan dalam pemahaman maupun praktik keagamaan.

Pandangan masyarakat yang demikian menunjukkan bahwa tarekat telah berkembang menjadi kekuatan kultural dan spiritual yang signifikan dalam membina kerukunan serta menjaga stabilitas sosial di Desa Jojjolo.

Berdasarkan uraian tersebut, dapat disimpulkan bahwa persepsi warga terhadap Tarekat Khalwatiyah bersifat positif dan inklusif. Selain menjadi sarana pembinaan spiritual, tarekat ini juga memperkuat solidaritas sosial dan membentuk identitas lokal masyarakat Desa Jojjolo. Namun, di balik persepsi positif ini, terdapat tantangan nyata dalam menjaga keberlanjutan pengamalan tarekat di tingkat masyarakat. Oleh karena itu, analisis data kependudukan dan hasil pengamatan langsung menjadi penting

untuk melihat sejauh mana persepsi tersebut tercermin dalam keikutsertaan masyarakat saat ini.

Berdasarkan data kependudukan Desa Jojjolo per Januari 2025, jumlah penduduk Dusun Bippajeng tercatat 582 jiwa dan Dusun Bontokamase berjumlah 705 jiwa. Namun, jumlah pengikut aktif Tarekat Khalwatiyah di kedua dusun tersebut hanya sekitar 10 orang dan sebagian besar sudah berusia lanjut. Selain itu, tingkat kehadiran dalam kegiatan keagamaan seperti zikir dan baiat juga minim. Dari hasil pengamatan langsung peneliti di Masjid Bippajeng dan Bontokamase, rata-rata jumlah peserta zikir hanya berkisar 10 orang, dan hampir seluruhnya merupakan generasi tua.



Sumber: Data Masjid Nurul Iman Bontokamase

Fenomena ini menandakan adanya penurunan jumlah pengikut Tarekat Khalwatiyah secara signifikan bila dibandingkan dengan beberapa dekade lalu. Berdasarkan wawancara dan observasi, terdapat sejumlah faktor utama yang mempengaruhi penurunan ini sebagai berikut:

1. Bergesernya Prioritas Generasi Muda

Pada masa lalu, anak-anak dan remaja banyak diajak dan dilibatkan dalam berbagai kegiatan keagamaan, sehingga mereka tumbuh dalam suasana religius. Namun, saat ini prioritas generasi muda bergeser lebih ke arah pendidikan formal dan pergaulan sosial di luar ranah keagamaan tradisional.

Seperti diungkapkan salah seorang warga Bontokamase Ibu Harming menyampaikan:

“Anak-anak saya lebih sibuk belajar dan ikut kegiatan di sekolah. Kalau saya ajak zikir, mereka menolak dan bilang mau belajar untuk ujian. Tarekat seperti ini mereka anggap bukan untuk mereka.”⁷⁸

Dampaknya, regenerasi dalam tarekat menjadi sangat lambat dan hanya generasi tua saja yang melanjutkan tradisi ini, sehingga keberlangsungan tarekat ke depan terancam.

2. Pengaruh Teknologi dan Media Sosial

Kehadiran gawai dan media sosial turut memperlebar jarak anak muda dengan ritual spiritual. Aktivitas mereka banyak dihabiskan untuk bermain game, menonton video, dan berinteraksi di platform

⁷⁸ Harming, Ibu Rumah Tangga, *Wawancara*, 15 Maret 2025

media sosial, sehingga waktu untuk mengikuti zikir dan baiat menjadi semakin sedikit.

Sebagaimana yang disampaikan oleh bapak Bahar:

“Anak-anak muda sekarang lebih betah berjam-jam di depan layar HP ketimbang diajak ke masjid untuk ikut zikir. Kalau dulu, malam Jumat pasti masjid ramai, sekarang sepi.”⁷⁹

Kondisi ini menunjukkan bahwa kehadiran teknologi dan media sosial menciptakan gaya hidup baru yang lebih individu dan kurang memprioritaskan kebersamaan dalam ritual keagamaan.

3. Pandangan bahwa Tarekat Hanya Orang Tua

Sebagian besar anak muda beranggapan bahwa kegiatan tarekat, seperti *zikir* dan *baiat*, adalah urusan orang tua sehingga mereka merasa kurang memiliki kedekatan emosional dengan tradisi ini. Salah seseorang remaja di Bontokamase Reza menyampaikan:

“Saya lihat di masjid waktu *zikir*, cuma kakek-nenek. Tidak ada teman sebaya saya, makanya saya malas mau ikut. Kalau untuk anak muda, saya lebih tertarik dengan kegiatan remaja masjid.”⁸⁰

Stigma ini membuat anak-anak muda enggan bergabung dan secara perlahan memutus mata rantai regenerasi dalam Tarekat Khalwatiyah.

4. Kurangnya Pendekatan Adaktif

Selain faktor teknologi dan perubahan prioritas anak muda, kurangnya pendekatan adaptif dari tokoh-tokoh tarekat juga menjadi

⁷⁹ Bahar, Petani, Wawancara, 16 Maret 2025

⁸⁰ Resa, Warga Dusun Bontokamase, Wawancara, 20 Maret 2025.

penyebab menurunnya minat generasi muda. Masyarakat melihat bahwa selama ini pengajaran tarekat cenderung disampaikan secara tradisional dan kurang mengikuti perkembangan zaman, sehingga anak-anak muda merasa kurang tertarik.

Bapak Kamiluddin S.Pd, Kepala Dusun Bontokamase, memberikan persepsinya mengenai hal ini sebagai bagian dari masyarakat setempat:

“Menurut saya, cara mengajar dan mengajak anak-anak ke kegiatan tarekat perlu diubah. Kalau hanya ceramah dan zikir seperti dulu, anak-anak muda merasa itu kurang menarik. Mereka mau belajar agama dengan cara lebih modern, misalnya lewat kegiatan pemuda, lomba-lomba keagamaan, atau bahkan lewat grup WhatsApp dan media sosial. Kalau itu dilakukan, saya yakin anak-anak di sini mau bergabung.”⁸¹

Pernyataan ini menunjukkan bahwa di mata masyarakat, menurunnya jumlah pengikut bukan semata-mata karena kurangnya ketokohan para tokoh tarekat, tetapi juga karena pendekatan pembinaan spiritual perlu lebih inovatif dan sesuai kebutuhan generasi sekarang. Dengan begitu, peran tokoh agama bisa lebih terasa dan anak-anak muda pun mau terlibat secara aktif.

5. Minimnya Program Regenerasi yang Sistematis

Selain persoalan metode, program pembinaan anak muda dan pembentukan kader tarekat juga belum dijalankan secara berkelanjutan. Para tokoh senior seperti Hj. Alimuddin dan Hj. Are diakui sebagai panutan di dusunnya, tetapi mereka belum membuat

⁸¹ Kamiluddin, S.Pd., Kepala Dusun Bontokamase, Wawancara, 14 Maret 2025.

upaya terencana untuk melatih dan melibatkan generasi muda secara aktif. Seorang anggota tarekat, Mandasing, mengatakan:

“Saya lihat anak muda mau diajak kalau caranya sesuai, misalnya lewat seni atau kegiatan bersama. Kalau hanya diajak begitu saja, mereka merasa itu bukan dunia mereka.”⁸²

Kurangnya pembinaan berkesinambungan membuat peran tokoh-tokoh ini di mata generasi baru semakin melemah dan terkesan hanya sebagai simbol masa lalu, bukan sebagai pembimbing aktif dalam kehidupan beragama sehari-hari.

Dari pembahasan di atas, jelas bahwa faktor ketokohan Hj. Alimuddin dan Hj. Are memang dihormati dan diakui dalam lingkungan masyarakatnya. Namun, pengaruh mereka kini semakin terbatas dan hanya menjangkau generasi tua. Sementara generasi muda lebih tertarik pada dunia pendidikan, hiburan digital, dan model pembelajaran agama yang lebih fleksibel dan modern.

Tanpa adanya upaya pembaruan dan adaptasi dalam metode dakwah, pembinaan, dan pendekatan kepada anak-anak muda, jumlah pengikut Tarekat Khalwatiyah di Desa Jojjolo dikhawatirkan akan semakin berkurang dan bisa mengancam kelangsungan tradisi tarekat di masa depan.

⁸² Mandasing, Pengikut Tarekat Khalwatiyah, Wawancara, 12 Maret 2025.

D. Analisis Teori Otoritas Karismatik Max Weber

Berdasarkan teori otoritas karismatik Max Weber, aktivitas keagamaan tokoh Tarekat Khalwatiyah di Desa Jojjolo seperti Hj. Alimuddin, Hj. Arifin, dan Ibu Indah menunjukkan bahwa mereka memiliki pengaruh yang kuat dalam membentuk religiusitas masyarakat karena dianggap memiliki kelebihan spiritual dan kesalehan yang luar biasa. Otoritas mereka tidak lahir dari jabatan formal atau sistem birokrasi, melainkan dari pengakuan masyarakat atas keteladanan, keistiqamahan, dan kemampuan membimbing secara rohani. Ciri utama dari otoritas karismatik adalah adanya kepercayaan emosional dan spiritual dari pengikut terhadap pemimpinnya. Dalam hal ini, masyarakat Jojjolo menunjukkan loyalitas dan kepatuhan terhadap para tokoh tersebut karena mereka dipercaya membawa keberkahan, mampu memberikan ketenangan batin, serta menjadi perantara dalam mendekatkan diri kepada Tuhan.

Hal ini tercermin dalam aktivitas seperti baiat, zikir berjamaah, pengajian, serta ziarah spiritual ke Pattene, yang dipimpin langsung oleh para tokoh ini dan diikuti secara sukarela oleh masyarakat. Dengan demikian, kekuatan pengaruh tokoh Tarekat Khalwatiyah di Jojjolo dapat dijelaskan melalui teori otoritas karismatik, karena kehadiran mereka mampu menggerakkan kesadaran dan praktik keagamaan masyarakat secara mendalam dan berkesinambungan.

BAB V

PENUTUP

A. KESIMPULAN

Berdasarkan hasil penelitian yang telah dilakukan mengenai *Peran Tokoh Agama Tarekat Khalwatiyah terhadap Religiusitas Masyarakat Desa Jojjolo Kecamatan Bulukumpa Kabupaten Bulukumba*, dapat disimpulkan beberapa hal sebagai berikut:

1. Tokoh agama Tarekat Khalwatiyah Samman berperan penting dalam meningkatkan religiusitas masyarakat Desa Jojjolo. Peran ini terlihat dari keterlibatan mereka dalam berbagai kegiatan keagamaan seperti pernikahan, barasanji, maulid Nabi, pengajian, kematian, khutbah Jumat, serta posisi mereka sebagai imam masjid. Tokoh-tokoh ini dihormati karena keteladanan, kharisma pribadi, dan kedekatannya dengan masyarakat.
2. Religiusitas masyarakat tidak hanya tumbuh melalui ajaran formal, tetapi juga melalui keteladanan social spiritual tokoh tarekat. Bahkan masyarakat yang bukan pengikut tarekat pun ikut merasakan pengaruh positif dari keberadaan mereka, baik dalam dimensi spiritual, sosial, maupun budaya keagamaan.

B. IMPLIKASI PENELITIAN

1. Bagi tokoh tarekat, diperlukan inovasi dalam pendekatan dakwah dan pembinaan keagamaan, seperti pelibatan generasi muda dan pemanfaatan media digital agar ajaran tarekat tetap relevan di tengah tantangan zaman.
2. Bagi masyarakat, penting untuk terus mendukung dan menghargai keberadaan tokoh agama sebagai penjaga nilai-nilai spiritual dan sosial yang harmonis, serta membuka ruang bagi kolaborasi lintas generasi.
3. Bagi peneliti selanjutnya, disarankan untuk memperluas studi dengan pendekatan multidisipliner agar dapat mengeksplorasi pengaruh tarekat tidak hanya dari sisi religius, tetapi juga dari aspek sosial, budaya, dan ekonomi masyarakat secara lebih komprehensif.

DAFTAR PUSTAKA

Buku

- Ancok, Djamaludin, dan Fuat Nashori Suroso. *Psikologi Islami: Solusi Islam atas Problem-Problem Psikologi*. Yogyakarta: Pustaka Pelajar, 2008.
- Astutik, Anita Puji. *Buku Ajar Metodologi Studi Islam dan Kajian Islam Kontemporer Perspektif Insider/Outsider*. Sidoarjo: Umsida Press, 2018.
- Azra, Azyumardi. *Jaringan Ulama Timur Tengah dan Kepulauan Nusantara Abad XVII dan XVIII: Melacak Akar-Akar Pembaruan Pemikiran Islam di Indonesia*. Bandung: Mizan, 1998.
- Departemen Pendidikan dan Kebudayaan. *Kamus Besar Bahasa Indonesia*. Jakarta: Balai Pustaka, 1991.
- Kartanegara, Mulyadhi. *Menyelami Lubuk Tasawuf*. Jakarta: Erlangga, 2006.
- Lexy J. Moleong. *Metodologi Penelitian Kualitatif*. Bandung: Remaja Rosdakarya, 2000.
- Lexy J. Moleong. *Metodologi Penelitian Kualitatif*. Cet. XV. Bandung: Remaja Rosdakarya, 2001.
- Mulyati, Sri. *Mengenal dan Memahami Tarekat-Tarekat Muktabarah di Indonesia*. Jakarta: Kencana, 2005.
- Ngewa, Samsuddin Daeng. *Sejarah Melayu dan Sekitarnya: 1400–1963*. Makassar: Yayasan Kebudayaan Sulawesi Selatan Tenggara, 2000.
- Shihab, Quraish. 2005. *Tafsir Al-Mishbah: Pesan, Kesan dan Keserasian Al-Qur'an*, Jilid 8. Jakarta: Lentera Hati.
- Trimingham, J. Spencer. *The Sufi Orders in Islam*. Amerika Serikat: Clarendon Press, 1971.

Jurnal

- Ahmad, dan Muslimah. "Memahami Teknik Pengolahan Dan Analisis Data Kualitatif." *Proceedings*, Vol. 1, No. 1 (2021): 182–185.
- Awaluddin. "Sejarah dan Perkembangan Tarekat di Nusantara." *El-Afkar*, Vol. 5, No. II (2016): 126.
- Firdaus. "Analisis Model Kepemimpinan Kharismatik dan Visioner di Pondok Pesantren." *Journal on Education* (2023).

- Marlin, Samsul. "Tarekat Khalwatiah Samman dan Ajarannya." *Jurnal Kajian Agama Hukum dan Pendidikan Islam*, Universitas Pamulang (2019): 31.
- Retna Dwi Estuningstyas. "Tarekat Khalwatiah dan Perkembangannya di Indonesia." *The International Journal of Pegon Islam Nusantara Civilization*, Vol. 3, No. 2 (2020)
- Rahmalina, Silfia Hanani, Aisyah Syafitri, Muaddyl Akhyar, Dilla Gusti Elfira. (2023). "Pemahaman Karisma dan Kepemimpinan dalam Konteks Manajemen Pendidikan: Tinjauan Berdasarkan Teori Max Weber." *Jurnal Bima: Pusat Publikasi Ilmu Pendidikan bahasa dan Sastra*, Vol.1, No.4, hlm. 197-205.
- Sofyan, Nur. "Tarekat Khalwatiah." *Nukhbatul'ulum: Jurnal Bidang Kajian Islam* (2013): 67-77.
- Ubaedillah, Achmad. "Bangkitnya Tarekat Khalwatiah Samman Su di Sulawesi Selatan: Bertemu Masyarakat Lokal, Melarikan Diri dari Global." *Studi Islam*, Vol. 24 (2017): 215.
- Skripsi
- Dahlan, Hawani. *Tarekat Khalwatiah di Sampeang Kabupaten Bulukumba: Sejarah Terbentuk dan Perkembangannya*. Skripsi, Fakultas Adab, IAIN Alauddin, 1997.
- Katu, Mas Alim. *Orientasi Keberagaman Masyarakat Pengikut Tarekat Paddaktek di Kabupaten Bulukumba Sulawesi Selatan*. Skripsi, Fakultas Ushuluddin, IAIN Alauddin, 1997.
- Mahbub Haikal Muhammad. *Peradaban Islam: Sejarah Tarekat Naqsabandiyah Khalidiyah di Cianjur (1836-1919 M)*. Skripsi, Fakultas Adab dan Humaniora, UIN Syarif Hidayatullah Jakarta, 2018.
- Nurlidiawati. *Tarekat Khalwatiah Samman*. Skripsi, Fakultas Adab dan Humaniora, UIN Alauddin Makassar, tanpa tahun.
- Riska Amalia. *Persepsi Masyarakat terhadap Komunitas Tarekat Khalwatiah di Kecamatan Lau Kabupaten Maros*. Skripsi, Fakultas Keguruan dan Ilmu Pendidikan, Universitas Muhammadiyah Makassar, 2018.
- Vitera, Dara Ananda. *Tarekat Khalwatiah Samman di Indonesia*. Skripsi, Program Studi Arab, Fakultas Ilmu Pengetahuan Budaya, Universitas Indonesia, 2019.

Tesis

Mubarak. *Peran Tarekat Naqsyabandiyah Khalidiyah dalam Upaya Pencerahan Spiritual Umat di Kota Palu*. Tesis Program Pascasarjana, UIN Alauddin Makassar, 2014.

Disertasi

Latuhihin, Tehnika. *Migrasi dan Hegemoni Bahasa (Studi Kasus Berkurangnya Penutur Bahasa Arfak Pada Kalangan Generasi Muda Arfak di Kabupaten Manokwari)*.

Web

Departemen Pendidikan dan Kebudayaan. Kamus Besar Bahasa Indonesia. Jakarta: Balai Pustaka, 1991.

Al-Qur'an. Surah Al-Anbiya [21]:73. Diakses dari <https://quran.com/id/para-nabi/73> pada 21 Mei 2025.

Kamus besar bahasa Indonesia .2022.

Wawancara

Alimuddin, H. Imam Masjid Bippajeng / Tokoh Tarekat Khalwatiyah. Wawancara, 12 Maret 2025.

Arifin, H. Imam Masjid Bontokamase / Tokoh Tarekat Khalwatiyah. Wawancara, 13 Maret 2025.

Asseng. Anggota Majelis Taklim / Pengikut Tarekat Khalwatiyah. Wawancara, 12 Maret 2025.

Bahar. Petani. Wawancara, 16 Maret 2025.

Eni, Hj. Pengikut Tarekat Khalwatiyah. Wawancara, 12 Maret 2025.

Hasna. Anggota Tarekat Khalwatiyah (53 tahun). Wawancara, 18 Maret 2025.

Hayati. Ketua Majelis Taklim. Wawancara, 21 Maret 2025.

Harming. Ibu Rumah Tangga. Wawancara, 15 Maret 2025.

Indah. Anggota Tarekat Khalwatiyah. Wawancara, 16 Maret 2025.

Kamiluddin, S.Pd. Kepala Dusun Bontokamase. Wawancara, 14 Maret 2025.

Mandasing. Pengikut Tarekat Khalwatiyah. Wawancara, 12 Maret 2025.

Puang Becce. Pengikut Tarekat Khalwatiyah. Wawancara, 19 Maret 2025

Resa. Warga Dusun Bontokamase. Wawancara, 20 Maret 2025.

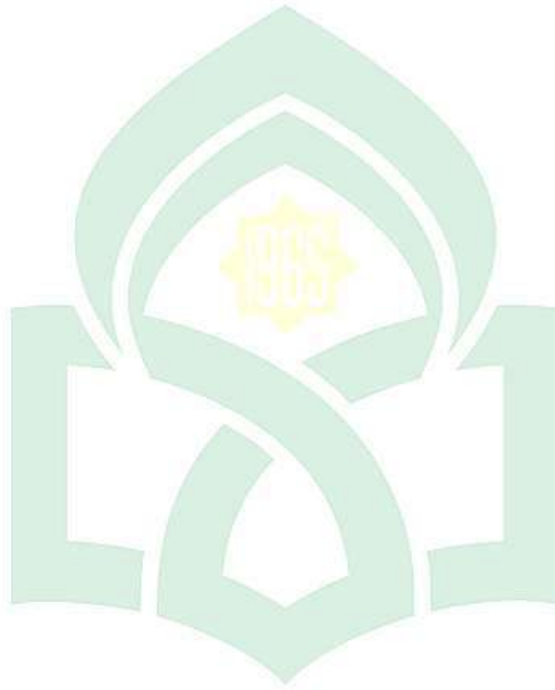

UNIVERSITAS ISLAM NEGERI
LAMPIRAN-LAMPIRAN
ALAUDDIN
M A K A S S A R

DAFTAR INFORMAN PENELITIAN

NO	NAMA	JABATAN
1.	H. Alimuddin	Iman Masjid Bippajeng
2.	H. Arifin	Iman Masjid Bontokamase
3.	Hj. Eni	Masyarakat
4.	Asseng	Masyarakat
5.	Hayati	Ketua Majelis Taklim
6.	Hasna	Masyarakat
7.	Indah	Masyarakat
8.	Harming	Masyarakat
9.	Mandasing	Masyarakat
10.	Bahar	Masyarakat
11.	Kamiluddin S.pd	Kepala Dusun Bontokamase

PEDOMAN OBSERVASI WAWANCARA

Nama : Indra

NIM : 30500121045

Prodi : Studi Agama-Agama

Judul : Peran Tokoh Agama Tarekat Khalwatiyah Terhadap
Religiusitas Masyarakat Desa Jojjolo Kecamatan Bulukumpa Kabupaten
Bulukumba

Identitas Informan/Narasumber

Nama :

Usia :

Jabatan :

1. Bagaimana Peran Tokoh Tarekat Khalwatiyah terhadap Religiusitas
Masyarakat Desa Jojjolo?

- a. Siapa saja tokoh Tarekat Khalwatiyah yang Anda kenal di Desa Jojjolo?
- b. Sejak kapang Tarekat Khalwatiyah masuk di Desa Jojjolo?
- c. apa saja bentuk kegiatan keagamaan yang dipimpin oleh tokoh Tarekat Khalwatiyah?

- d. Bagaimana tokoh Tarekat Khalwatiyah mendorong masyarakat untuk lebih taat beragama?

2. Bagaimana Persepsi Masyarakat Tarekat Khalwatiyah di Desa Joggolo?

- a. Bagaimana pandangan Anda secara umum terhadap keberadaan Tarekat Khalwatiyah di Desa Joggolo?
- b. Menurut Anda, apakah keberadaan Tarekat Khalwatiyah membawa pengaruh positif atau negatif terhadap kehidupan beragama di masyarakat? Mengapa?
- c. Bagaimana sikap masyarakat yang bukan anggota Tarekat terhadap kegiatan Tarekat Khalwatiyah?
- d. Apakah masyarakat merasa terbantu dalam kehidupan spiritualnya melalui kegiatan yang dilaksanakan oleh Tarekat Khalwatiyah?
- e. Apa harapan Anda terhadap peran Tarekat Khalwatiyah ke depannya di Desa Joggolo?

Dokumentasi Wawancara



Wawancara dengan Bapak Hj. Alimuddin.
Sebagai Tokoh Agama/Khalifah Tarekat Khalwatiyah.



Wawancara dengan Bapak Hj. Arifin.
Sebagai Tokoh Agama/ Khalifah Tarekat Khalwatiyah



Wawancara dengan Bapak Kamiluddin.
Sebagai Kepala Dusun Bontokamase.



Wawancara dengan Ibu Indah.
Anggota Tarekat Khalwatiyah.



Wawancara dengan Ibu Harming.

Ibu Rumah Tangga Sebagai Warga Kelurahan Sarajoko.



Wawancara dengan Ibu Hasna.

Anggota Tarekat Khalwatiyah.



Wawancara dengan Ibu Hayati.
Ketua Majelis Taklim.



Wawancara dengan Bapak Bahar.
Warga Dusun Bontokamase



Wawancara dengan Bapak Mandasing.
Pengikut Tarekat Khalwatiyah.



Wawancara dengan Ibu Asseng.
Pengikut Tarekat Khalwatiyah.



Wawancara dengan Hj. Eni.
Pengikut Tarekat Khalwatiyah.

DAFTAR RIWAYAT HIDUP



Nama penulis adalah Indra, lahir pada tanggal 1 Juli 2002 di Dusun Bontokamase, Desa Jojjolo, Kecamatan Bulukumpa, Kabupaten Bulukumba. Penulis merupakan anak bungsu dari lima bersaudara, putra dari pasangan Haris dan Rosmiati. Sejak kecil, penulis tumbuh dalam lingkungan keluarga sederhana yang menjunjung tinggi nilai-nilai keagamaan, kedisiplinan, dan kerja keras.

Pendidikan dasar penulis dimulai di SD Negeri 239 Sarajoko, kemudian dilanjutkan di Madrasah Tsanawiyah Negeri (MTsN) 2 Bulukumba. Setelah menyelesaikan pendidikan menengah pertama, penulis melanjutkan ke jenjang Madrasah Aliyah Negeri (MAN) 2 Bulukumba. Selama masa sekolah, penulis aktif mengikuti kegiatan keagamaan, di antaranya berpartisipasi dalam lomba Musabaqah Tilawatil Qur'an (MTQ) antar sekolah. Di luar itu, kecintaannya terhadap alam mendorongnya untuk bergabung dalam organisasi SISPALA (Siswa Pecinta Alam), yang semakin mengasah kepekaannya terhadap isu lingkungan.

Usai menamatkan pendidikan menengah, penulis melanjutkan perjalanan akademiknya ke Universitas Islam Negeri Alauddin Makassar, dengan memilih Program Studi Studi Agama-Agama pada Fakultas Ushuluddin dan Filsafat. Ketertarikan penulis terhadap studi lintas agama dan wacana teologi modern menjadi alasan utama memilih jurusan ini. Melalui program studi ini, penulis memperoleh banyak wawasan tentang cara pandang Islam terhadap agama-agama lain, serta mendalami dialog antariman secara lebih terbuka dan reflektif.

Pada semester ketiga, penulis bergabung dengan Himpunan Mahasiswa Islam (HMI) sebagai wadah pengembangan intelektual dan spiritual. Melalui organisasi ini, penulis mulai mendalami secara serius berbagai diskursus

mengenai ketuhanan, filsafat, dan eksistensi manusia dalam bingkai pemikiran Islam. HMI menjadi ruang awal bagi penulis untuk berpikir kritis dan mengasah sensitivitas terhadap realitas sosial dan keagamaan.

Namun dalam perjalanannya, penulis memilih untuk tidak lagi aktif di HMI karena adanya dinamika dan konflik internal organisasi yang membuat ruang geraknya menjadi terbatas. Meski demikian, pengalaman di HMI tetap memberikan kontribusi penting dalam membentuk pola pikir dan karakter intelektual penulis.

Kehidupan kampus di UIN Alauddin Makassar memberikan pengalaman yang sangat berarti. Interaksi dengan dosen-dosen yang inspiratif dan mahasiswa dari berbagai latar belakang daerah dan budaya memperkaya pandangan penulis terhadap keberagaman dan nilai-nilai toleransi. Semua pengalaman ini menjadi pijakan penting dalam proses akademik penulis hingga mencapai tahap akhir studi, dengan harapan dapat menuntaskan pendidikan dan memberikan kontribusi nyata di tengah masyarakat