

**PERAN LAYANAN KELILING DI DINAS PERPUSTAKAAN DAN
KEARSIPAN KABUPATEN KEPULAUAN SELAYAR DALAM
MENINGKATKAN MINAT BACA PEMUSTAKA**



Diajukan untuk Memenuhi Salah Satu Syarat Memperoleh Gelar Sarjana Ilmu
Perpustakaan (S.I.P) Jurusan Ilmu Perpustakaan Fakultas Adab dan
Humaniora UIN Alauddin Makassar

Oleh:

UNIVERSITAS ISLAM NEGERI
INDAH RAHMA PUTRI
40400121099
ALAUDDIN
MAKASSAR

FAKULTAS ADAB DAN HUMANIORA
UNIVERSITAS ISLAM NEGERI ALAUDDIN MAKASSAR

2025



UNIVERSITAS ISLAM NEGERI
ALAUDDIN
MAKASSAR

PERNYATAAN KEASLIAN SKRIPSI

Mahasiswa yang bertanda tangan dibawah ini:

Nama : Indah Rahma Putri
Nim : 40400121099
Tempat/ Tgl. Lahir : Selayar, 19 November 2002
Jurusan/ Prodi : Ilmu Perpustakaan
Fakultas : Adab dan Humaniora
Alamat : Dusun Reaiyya, Desa Patilereng Kecamatan Bontosikuyu
Judul Skripsi : Peran Layanan Keliling di Dinas Perpustakaan
dan Kearsipan Kabupaten Kepulauan Selayar
dalam Meningkatkan Minat Baca Pemustaka

Menyatakan dengan sesungguhnya dan penuh kesadaran bahwa skripsi ini benar adalah hasil karya sendiri. Jika dikemudian hari terbukti bahwa skripsi ini merupakan duplikat, tiruan, plagiat atau dibuat oleh orang lain, maka gelar yang diperoleh karenanya batal demi hukum.

UNIVERSITAS ISLAM NEGERI

ALA UDDIN
MAKASSAR

Gowa, 08 Mei 2025

Penulis,



INDAH RAHMA PUTRI

NIM: 40400121099

PENGESAHAN SKRIPSI

Skripsi berjudul “Peran Layanan Keliling di Dinas Perpustakaan dan Kearsipan Kabupaten Kepulauan Selayar dalam Meningkatkan Minat Baca Pemustaka” yang disusun oleh saudara (i) Indah Rahma Putri NIM: 40400121099, mahasiswa Program Studi Ilmu Perpustakaan Fakultas Adab dan Humaniora UIN Alauddin Makassar, telah diuji dan dipertahankan dalam sidang Ujian Skripsi (Munaqasyah) yang diselenggarakan pada hari Senin, tanggal 25 Agustus 2025 M. Bertepatan dengan tanggal 1 Rabiulawal 1447 H, dinyatakan telah dapat diterima sebagai salah satu syarat untuk memperoleh gelar Sarjana Ilmu Perpustakaan pada Jurusan Ilmu Perpustakaan dengan beberapa perbaikan.

Gowa, 04 September 2025 M

11 Rabiulawal 1447 H

DEWAN PENGUJI:

Nomor SK : B-1843/A.I.1/TL.00/SK/UM/8/2025

Tahun 2025

Ketua Sidang : Dr. Irvan Mulyadi, S.Ag., S.S., M.A.

(.....)

Sekretaris Sidang : Bayu Rizki, M.Kom.

(.....)

DEWAN PENGUJI :

1. Nasrullah, S.I.P., M.I.P.

(.....)

2. Touku Umar, S.Hum., M.I.P.

(.....)

3. Marni, S.I.P., M.I.P.

(.....)

4. Ramadayanti, S.I.P., M.Hum.

(.....)

UNIVERSITAS ISLAM NEGERI

ALAUTDIN
MAKASSAR

Diketahui oleh:

Dekan Fakultas Adab dan Humaniora
UIN Alauddin Makassar

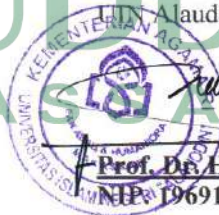

Prof. Dr. H. Barsihannor, M.Ag.

NIP. 19691012 199603 1 003

PERSETUJUAN PEMBIMBING

Pembimbing penulisan skripsi saudara (i) **Indah Rahma Putri** NIM: **40400121099** Mahasiswa Jurusan Ilmu Perpustakaan Fakultas Adab dan Humaniora UIN Alauddin Makassar, setelah meneliti dan mengoreksi secara seksama skripsi berjudul "**Peran Layanan Keliling di Dinas Perpustakaan dan Kearsipan Kabupaten Kepulauan Selayar dalam Meningkatkan Minat Baca Pemustaka**" memandang bahwa skripsi tersebut telah memenuhi syarat-syarat ilmiah dan dapat disetujui untuk dimunaqasyahkan.

Demikian persetujuan ini diberikan untuk diproses lebih lanjut.

Gowa, 05 Agustus 2025

Penyusun,

Indah Rahma Putri
NIM. 40400121099

Pembimbing I

Pembimbing II

Marni, S.IP., M.IP.
NIP. 19890115 202321 2 044

Ramadayanti, S.IP., M.Hum.
NIP. 19880419 202321 2 030

UNIVERSITAS ISLAM NEGERI

Mengetahui:

Dekan Fakultas Adab dan Humaniora

Ketua Jurusan Ilmu Perpustakaan

Prof. Dr. H. Barsihannor, M.Ag.
NIP. 19691012 199603 1 003

Touku Umar, S.Hum., M.IP.
NIP. 19810811 201503 1 001

KATA PENGANTAR

بِسْمِ اللَّهِ الرَّحْمَنِ الرَّحِيمِ ۱

Puji Syukur kita panjatkan kepada Allah SWT, atas limpahan rahmat, karunia dan ridho-Nya telah meringankan langkah sehingga penulis mampu untuk menyelesaikan penyusunan skripsi ini. Salam kita kirimkan kepada baginda Rasulullah Muhammad SAW, beserta keluarga dan para sahabat sampai dengan umat yang selalu berpegang teguh di jalannya.

Skripsi dengan judul “Peran Layanan Keliling di Dinas Perpustakaan dan Kearsipan Kabupaten Kepulauan Selayar dalam Meningkatkan Minat Baca Pemustaka” disusun dengan penuh semangat dan dengan penuh harapan, demi memperoleh gelar sarjana Ilmu Perpustakaan di fakultas Adab dan Humaniora, Universitas Islam Negeri Alauddin Makassar. Dengan penuh kerendahan hati, penulis menyadari bahwa dalam proses penyusunan skripsi ini banyak mendapatkan bimbingan dan bantuan, secara moril dan nonmoril dari berbagai pihak. Oleh karena itu peneliti ingin mengucapkan banyak terima kasih kepada seluruh pihak yang telah membantu serta mendoakan sehingga peneliti dapat menyelesaikan skripsi ini.

Dengan penuh rasa syukur peneliti ucapkan banyak terima kasih kepada kedua orang tua, ibunda Dewi Sartika S.E dan ayahanda Samsir yang telah berjuang membesarkan, merawat, mencintai, mendidik serta mendoakan anaknya hingga saat ini. Semoga Allah SWT senantiasa melindungi keduanya dan melimpahkan rahmat serta karunia-Nya kepada keduanya Aamiin.

Ucapan terima kasih juga peneliti ucapkan kepada Saudara(i) tercinta Kakak Rahmayanti S.Ip atas dukungan dan semangatnya kebersamai saya untuk menyelesaikan penelitian ini.

Dalam menyusun Skripsi ini tidak terlepas dari bantuan berbagai pihak. Oleh karena itu peneliti ingin menyampaikan banyak terima kasih kepada:

1. Prof. H. Hamdan Juhannis M.A, Ph.D Rektor UIN Alauddin Makassar, Prof. Dr. H. Kamaluddin Abunawas, M.Ag. Wakil Rektor I Bidang Akademik Pengembangan Lembaga, Prof. Dr. H. Andi Aderus, Lc., M.A. Wakil Rektor II Bidang Administrasi Umum dan Perencanaan Keuangan, Prof. Dr. Muhammad Halifah Mustamin, M.Pd. Wakil Rektor III Bidang Kemahasiswaan, Prof. Dr. H. Muhammad Amri, Lc., M.AG. Wakil Rektor IV Bidang Kerjasama dan Pengembangan Layanan memberikan kesempatan belajar kepada peneliti untuk mengikuti perkuliahan dengan baik.
2. Prof. Dr. H. Barsihannor, M.Ag., Dekan Fakultas Adab dan Humaniora, Prof. Dr. Muhammad Yusuf, S.Ag., M.Pd. I, Wakil Dekan I Bidang Akademik, Dr. Irvan Mulyadi, S.Ag., SS., M.A Wakil Dekan II Bidang Administrasi Umum Perencanaan dan Keuangan, Dr. Nurkhalis A. Gaffar, M.Hum Wakil Dekan III Bidang Kemahasiswaan Alumni dan Kerjasama yang memberikan kesempatan peneliti untuk menyelesaikan studinya.
3. Touku Umar, S.Hum., M.I.P. Ketua Jurusan Ilmu Perpustakaan dan Dr. Saenal Abidin, S.I.P., M.Hum. Sekretaris Jurusan Ilmu Perpustakaan yang memberikan kesempatan dan bimbingan selama menempuh studi di Fakultas Adab Dan Humaniora Universitas Islam Negeri Alauddin Makassar.

4. Marni, S.IP., M.IP. selaku pembimbing I dan Ramadayanti, S.IP., M.Hum. selaku pembimbing II. Penulis ucapkan terima kasih atas bimbingan dan dukungan yang luar biasa selama proses penyusunan skripsi ini, setiap masukan dan saran yang diberikan sangat berarti bagi saya, dan saya berharap dapat terus mendapatkan arahan yang bermanfaat di tahap selanjutnya.
5. Nasrullah, S.I.P., M.I.P. selaku Penguji I dan Touku Umar, S.Hum., M.IP. selaku Penguji II. Penulis mengucapkan terima kasih atas waktu dan perhatian yang diberikan untuk menguji skripsi saya, masukan dan kritik yang konstruktif dari Anda sangat berharga, dan saya berharap dapat terus belajar dari pengalaman ini.
6. Dosen-dosen Fakultas Adab dan Humaniora UIN Alauddin Makassar, penulis menyampaikan rasa terima kasih yang mendalam atas ketulusan dan keikhlasan dalam membimbing serta memberikan ilmu selama perkuliahan, yang telah memberikan wawasan berharga dan bermanfaat bagi penulis di masa depan.
7. Kepala Perpustakaan Fakultas Adab dan Humaniora, Sitti Husaebah Pattah, S.Ag., S.S., M.Hum., Staf Perpustakaan, Fatahna S.Kom., serta semua yang telah menyediakan berbagai sumber informasi ataupun referensi untuk penulisan skripsi ini.
8. Seluruh staf Fakultas Adab dan Humaniora yang telah memberikan kontribusi besar dalam membantu penulis dengan urusan administrasi selama perkuliahan dan dalam penyelesaian skripsi ini, penulis mengucapkan terima kasih yang tulus. Dukungan dan kerjasama Anda sangat berarti bagi kelancaran proses ini.

9. Kepala Dinas Perpustakaan dan Kearsipan Kabupaten Kepulauan Selayar beserta para pustakawannya yang telah memberikan izin untuk melakukan penelitian dan memberikan informasi yang dibutuhkan untuk menyelesaikan skripsi ini.
10. Teman-teman jurusan Ilmu Perpustakaan 2021 khususnya teman teman saya, Nur Resky, Ayu Asnani, dan Nurfadila yang telah menemani proses perkuliahan dari awal sampai akhirnya skripsi ini dapat terselesaikan.
11. Teman-teman KKN 76 Desa Cenrana Baru khususnya Posko 3 Dusun Arokke yang telah memberikan motivasi dan dukungannya dalam menyelesaikan skripsi ini.
12. Semua pihak yang tidak dapat saya sebutkan satu persatu namun telah banyak membantu dan memberikan dorongan serta motivasi dalam penyusunan skripsi ini.

Akhirnya, penulis mengharapkan masukan, saran dan kritikan kritikan yang bersifat membangun demi kesempurnaan skripsi ini. Kepada Allah SWT. penulis panjatkan doa, semoga bantuan dan ketulusan yang telah diberikannya bernilai ibadah di sisi Allah Swt. dan mendapat pahala yang berlipat ganda. Aamiin.

Gowa, 08 Mei 2025

Penulis,



INDAH RAHMA PUTRI

NIM: 40400121099

DAFTAR ISI

HALAMAN JUDUL	i
PERNYATAAN KEASLIAN SKRIPSI	ii
PENGESAHAN.....	ii
PERSETUJUAN.....	iii
KATA PENGANTAR	v
DAFTAR ISI	ix
ABSTRAK	x
BAB I PENDAHULUAN.....	1
A. Latar Belakang Masalah.....	1
B. Fokus Penelitian dan Deskripsi Fokus	5
C. Rumusan Masalah	7
D. Kajian Pustaka	7
E. Tujuan dan Manfaat Penelitian	9
BAB II TINJAUAN TEORETIS.....	11
A. Perpustakaan Umum.....	11
B. Layanan Perpustakaan.....	17
C. Layanan Keliling	26
D. Minat Baca.....	37
E. Pemustaka.....	41
F. Integrasi Keislaman.....	42
BAB III METODOLOGI PENELITIAN	44
A. Jenis Penelitian.....	44
B. Lokasi dan Waktu Penelitian	44
C. Sumber Data Penelitian	48
D. Variabel dan Indikator Penelitian.....	49
E. Metode Pengumpulan Data	50
F. Instrumen Penelitian.....	51
G. Teknik Pengolahan dan Analisis Data	53
H. Pengujian Keabsahan Data	54
BAB IV HASIL PENELITIAN DAN PEMBAHASAN.....	56
A. Strategi yang dilakukan dalam upaya meningkatkan fasilitas layanan keliling di Dinas Perpustakaan dan Kearsipan Kabupaten Kepulauan Selayar.	56
B. Kendala yang dihadapi layanan keliling dalam meningkatkan minat baca pemustaka di Dinas Perpustakaan dan Kearsipan Kabupaten Kepulauan Selayar	66
BAB V PENUTUP	80
A. Kesimpulan	80
B. Implikasi	81
DAFTAR PUSTAKA.....	82
LAMPIRAN.....	85

ABSTRAK

Nama : Indah Rahma Putri

NIM : 40400121099

**Judul : Peran Layanan Keliling di Dinas Perpustakaan dan Kearsipan
Kabupaten Kepulauan Selayar dalam Meningkatkan Minat Baca
Pemustaka**

Skripsi ini membahas tentang Peran Layanan Keliling di Dinas Perpustakaan dan Kearsipan Kabupaten Kepulauan Selayar dalam Meningkatkan Minat Baca Pemustaka dengan dua rumusan masalah, yaitu: 1) Bagaimana strategi yang dilakukan dalam upaya meningkatkan fasilitas layanan keliling di Dinas Perpustakaan dan Kearsipan Kabupaten Kepulauan Selayar?, 2) Kendala apa yang dihadapi pada layanan keliling dalam meningkatkan minat baca pemustaka di Dinas Perpustakaan dan Kearsipan Kabupaten Kepulauan Selayar?

Jenis penelitian yang digunakan adalah jenis penelitian deskriptif kualitatif. Adapun Sumber data yang digunakan yaitu, data primer dan data sekunder. Informan dalam penelitian ini ada 8 orang, yakni kepala perpustakaan, kepala bidang, 2 pustakawan dan 4 pemustaka. Metode pengumpulan data penelitian ini adalah observasi, wawancara, dan dokumentasi. Instrumen penelitian ini adalah pedoman wawancara, catatan wawancara dan *handphone*. Teknik analisis data dilakukan dengan tiga tahap yaitu reduksi data, penyajian data dan penarikan kesimpulan.

Hasil penelitian menunjukkan bahwa layanan keliling berhasil memperluas akses bacaan ke wilayah terpencil dan menumbuhkan minat baca, terutama pada anak-anak, melalui strategi 1) penataan koleksi sesuai kebutuhan pemustaka, 2) kerja sama dengan sekolah dan komunitas, 3) perencanaan rute kunjungan, 4) peningkatan sarana prasarana serta 5) Langkah Peningkatan Minat Baca. Layanan ini tidak hanya berfungsi sebagai distribusi buku, tetapi juga sebagai pusat literasi bergerak yang adaptif terhadap kondisi geografis dan sosial masyarakat. Pelaksanaan layanan ini masih terkendala biaya operasional, frekuensi kunjungan yang terbatas, variasi koleksi anak yang kurang, serta sulitnya akses ke pulau kecil. Untuk mengatasinya, pustakawan menghadirkan alternatif berupa pojok baca dan layanan titip pinjam di sekolah maupun lembaga mitra guna menjaga kesinambungan akses bacaan.

Implikasi atau dampak dalam penelitian ini adalah peneliti memperoleh pemahaman mendalam tentang dinamika layanan keliling di wilayah Kepulauan Selayar serta tantangan geografis, sosial, dan kebijakan yang memengaruhi akses literasi. Penelitian ini juga menjadi masukan strategis bagi pustakawan untuk berinovasi dalam penataan koleksi, penyusunan jadwal, dan penguatan kerja sama dengan sekolah maupun komunitas, sekaligus menekankan pentingnya sinergi lintas sektor guna mendukung keberlanjutan layanan dan membangun budaya baca yang inklusif serta berkelanjutan.

Kata kunci: Layanan Keliling, Minat Baca, Literasi, Perpustakaan Umum

BAB I

PENDAHULUAN

A. Latar Belakang Masalah

Perpustakaan sebagai sarana untuk mencerdaskan kehidupan bangsa yang menyediakan berbagai informasi dalam bentuk cetak maupun non cetak. Seperti halnya dengan sarana dan prasarana yang menunjang. Perpustakaan umum biasanya memiliki layanan keliling, Dimana layanan ini secara aktif mendatangi pemustaka untuk memberikan informasi sehingga pemustaka bisa bertambah wawasan serta pengetahuannya. Selain mengunjungi masyarakat layanan keliling juga mengunjungi sekolah-sekolah sehingga mampu meningkatkan prestasi belajar siswa.

Sutarno (2008:164) yang menyatakan bahwa “layanan keliling adalah suatu layanan yang melayani pemakai berkeliling memakai kendaraan tertentu ke tempat tinggal masyarakat”. Untuk melaksanakan amanat tersebut layanan keliling mempunyai tugas mengumpulkan, memilih dan menyajikan karya-karya budaya manusia kepada masyarakat yang tidak terlayani oleh perpustakaan umum. Agar tugas tersebut dapat dilaksanakan secara berdayaguna dan berhasil guna, layanan keliling perlu selalu dibina dan dikembangkan secara konseptual, terencana, terarah, terpadu, dan berkesinambungan dalam kerangka Sistem Nasional Perpustakaan.

Memasuki era keterbukaan informasi saat ini perpustakaan bukan lagi sekedar tempat menyimpan dan mencari buku, tetapi

juga sebagai sumber atau tempat mencari informasi. Oleh karena itu, perpustakaan harus berjalan beriringan dengan pesatnya kemajuan informasi. Perpustakaan harus mampu menumbuhkan minat baca masyarakat dengan menyediakan layanan informasi yang dapat diakses secara optimal dan beragam, sehingga mendorong sumber daya masyarakat untuk terus tumbuh dan berkembang.

Keberadaan layanan keliling menjadi sangat penting sebagaimana dalam Undang-undang No. 43 Tahun 2007, dalam pasal 22 ayat 5 dikatakan bahwa pemerintah, pemerintah provinsi, dan Kabupaten/Kota melaksanakan layanan keliling bagi daerah yang belum terjangkau oleh perpustakaan menetap (Kemenkumham, 2007).

Untuk meningkatkan minat baca masyarakat terhadap perpustakaan, layanan keliling harus mampu mengembangkan koleksinya. Salah satu fungsi layanan keliling adalah mengiklankan perpustakaan yang menjadi naungannya. Oleh karena itu, koleksi yang ditawarkan harus mampu menggugah minat masyarakat untuk membaca bahan pustaka yang ada di layanan keliling maupun di perpustakaan induk.

Membaca adalah salah satu hal yang penting, dengan sering membaca akan membuat pola pikir menjadi luas dan tajam. Membaca perlu di tekankan pada setiap individu sejak kecil. Menurut Sutarno (2006:107) minat baca berarti suatu keinginan atau kecenderungan hati yang tinggi terhadap bahan bacaan atau koleksi. Bahan bacaan perpustakaan yang diminati oleh seseorang atau sekelompok orang dalam masyarakat mengandung manfaat,

nilai, yang sesuai dengan apa yang dikehendaki oleh pembaca bersangkutan. Nilai, manfaat dan yang dikehendaki tersebut sesuai dengan kebutuhan. Nilai dan manfaat dapat menambah pengetahuan, memberi kesenangan, memberi rasa kepuasan bahkan rasa bangga yang ada pada diri yang bersangkutan.

Dinas Perpustakaan dan Kearsipan Kabupaten Kepulauan Selayar berdiri sejak tahun 1999. Dinas Perpustakaan dan Kearsipan Kabupaten Kepulauan Selayar dilengkapi dengan layanan keliling yang berkunjung ke tempat-tempat umum dan sekolah-sekolah yang ada di wilayah Kabupaten Kepulauan Selayar. Layanan keliling juga mendorong masyarakat untuk gemar membaca agar menambah wawasan berpikir, serta dapat pula menghibur anak-anak dan orang dewasa. Masyarakat yang tidak memiliki bahan bacaan untuk keluarga dapat memanfaatkan layanan keliling ini.

Pada penelitian terdahulu yang berjudul Persepsi Pemustaka SD (Sekolah Dasar) Inpres Teladan Merpati Terhadap Layanan Perpustakaan Keliling di Kabupaten Bantaeng oleh Andi Marwansyah (2015) membahas tentang layanan perpustakaan keliling dan pemanfaatan koleksi yang dimiliki sehingga dapat menarik minat baca siswa-siswi. Fokus penelitian yang dilakukan ialah bagaimana persepsi siswa SD Inpres Teladan Merpati terhadap pelayanan perpustakaan keliling, koleksi layanan perpustakaan keliling, dan pustakawan layanan keliling. Hasil penelitian yang dilakukan ialah bertujuan untuk mengetahui persepsi siswa SD Inpres Teladan Merpati terhadap pelayanan perpustakaan keliling, koleksi layanan perpustakaan keliling, dan pustakawan layanan

keliling. Metode yang dilakukan dalam penelitian ini ialah metode kuantitatif dengan pendekatan deskriptif dengan metode observasi dan angket. Perbedaan penelitian yang dilakukan oleh peneliti ialah terletak pada fokus penelitian yaitu peningkatan fasilitas layanan perpustakaan keliling dan peningkatan minat baca pemustaka sehingga dapat menarik minat baca siswa-siswi dan masyarakat sekitar.

Berdasarkan observasi yang peneliti lakukan sebelumnya. Layanan keliling merupakan kegiatan rutin yang dilakukan Dinas Perpustakaan dan Kearsipan Kabupaten Kepulauan Selayar. Layanan keliling ini menggunakan dua mobil opsional yang di dalamnya sudah dilengkapi bahan pustaka dan didampingi oleh dua staf perpustakaan serta satu orang supir, yang secara rutin mendatangi sekolah-sekolah dan tempat ramai yang ada di Kabupaten Kepulauan Selayar setiap minggu. Para masyarakat dan siswa-siswi tersebut sangat antusias ketika mobil layanan keliling mendatangi sekolah mereka dan keantusiasan mereka juga terlihat ketika mereka membaca buku bacaan yang disediakan dengan penuh semangat.

Semenjak munculnya COVID-19, aktivitas masyarakat mengalami pembatasan yang signifikan, termasuk layanan keliling Dinas Perpustakaan dan Kearsipan Kabupaten Kepulauan Selayar, yang sebelumnya rutin mengunjungi sekolah-sekolah dan tempat keramaian. Dalam konteks ini, layanan keliling terpaksa dihentikan untuk sementara waktu guna menghindari kontak langsung antara pemustaka dan pustakawan. Namun, seiring dengan meredanya pandemi, layanan

tersebut mulai beroperasi kembali dengan mengunjungi sekolah-sekolah yang mengajukan permohonan. Meskipun demikian, frekuensi kunjungan kini berkurang menjadi dua hingga tiga kali dalam seminggu, berbeda dengan sebelumnya yang dilakukan setiap hari.

Berdasarkan latar belakang masalah di atas, peneliti tertarik untuk mengkaji lebih luas dan membahas masalah **“Peran Layanan Keliling di Dinas Perpustakaan dan Kearsipan Kabupaten Kepulauan Selayar dalam Meningkatkan Minat Baca Pemustaka”**.

B. Fokus Penelitian dan Deskripsi Fokus

1. Fokus Penelitian

Penelitian ini berfokus pada Peningkatan Fasilitas Layanan Keliling dan Peningkatan Minat Baca Pemustaka di Dinas Perpustakaan dan Kearsipan Kabupaten Kepulauan Selayar.

2. Deskripsi Fokus

Penelitian ini berfokus pada peran layanan keliling di Dinas Perpustakaan dan Kearsipan Kabupaten Selayar untuk mendukung aktivitas layanan informasi. Fokus utama penelitian ini adalah bagaimana strategi yang dilakukan dalam upaya meningkatkan fasilitas layanan keliling untuk memenuhi kebutuhan informasi masyarakat dan siswa serta bagaimana menghadapi kendala-kendala pada layanan keliling dalam meningkatkan minat baca pemustaka.

Secara lebih spesifik, penelitian ini menfokuskan pada beberapa variabel utama berikut :

- a. Peran adalah perangkat tingkah yang diharapkan dimiliki oleh

orang yang berkedudukan dalam masyarakat. Peran dapat memengaruhi cara seseorang berinteraksi dengan orang lain dan bagaimana mereka menyelesaikan tugas-tugas tertentu. Selain itu, peran juga dapat berubah tergantung pada situasi atau konteks yang dihadapi.

- b. Layanan keliling merupakan jenis layanan yang dikembangkan pada perpustakaan umum yang disebut unit layanan keliling. Unit layanan yang dimaksud berupa mobil yang disediakan oleh perpustakaan yang sudah di desain khusus.
- c. Fasilitas layanan keliling adalah sistem pelayanan yang dirancang untuk menjangkau masyarakat di lokasi-lokasi yang sulit diakses oleh layanan tetap, seperti perpustakaan atau pusat kesehatan. Layanan ini menggunakan kendaraan untuk membawa sumber daya, informasi, dan layanan langsung kepada pengguna di berbagai tempat, termasuk daerah terpencil, sekolah, panti asuhan, dan komunitas lainnya.
- d. Minat baca adalah suatu keinginan atau kecenderungan hati yang tinggi akan sesuatu. Yang dimaksud minat baca yaitu keinginan yang tinggi untuk membaca atau suatu perhatian yang kuat dan mendalam terhadap kegiatan membaca sehingga seseorang mempunyai kemauan sendiri untuk membaca.

C. Rumusan Masalah

Berdasarkan latar belakang yang telah ditemukan di atas maka permasalahan yang akan dibahas yaitu:

1. Bagaimana strategi yang dilakukan dalam meningkatkan fasilitas layanan keliling di Dinas Perpustakaan dan Kearsipan Kabupaten Kepulauan Selayar?
2. Kendala apa yang dihadapi pada layanan keliling dalam meningkatkan minat baca pemustaka di Dinas Perpustakaan dan Kearsipan Kabupaten Kepulauan Selayar?

D. Kajian Pustaka

Pada bagian ini telah disebutkan beberapa penelitian yang ada hubungannya dengan penelitian yang telah dilakukan. Dan semua itu untuk menunjukkan bahwa pokok masalah yang telah diteliti dan dibahas belum pernah diteliti atau di bahas oleh penulis lain. Atas dasar itu beberapa penelitian terdahulu dianggap perlu untuk dibahas agar mengetahui persamaan dan perbedaan dengan peneliti terdahulu ini disebutkan sebagai berikut.

1. Buku yang berjudul Pengantar Ilmu Perpustakaan dan Kearsipan yang ditulis oleh Andi Ibrahim (2018) yang mengupas tentang sejarah berdirinya perpustakaan, kerjasama perpustakaan, jenis-jenis perpustakaan, manajemen dan administrasi perpustakaan.
2. Buku yang berjudul Perpustakaan dan Masyarakat yang ditulis oleh Sutarno NS (2006) yang mengupas tentang

perpustakaan dan perannya terhadap masyarakat.

3. Buku yang berjudul Dasar – Dasar Ilmu Perpustakaan yang ditulis oleh Wiji Suwarno (2010) yang mengupas tentang karya yang memberikan pendekatan praktis dalam memahami ilmu perpustakaan.

4. Buku yang berjudul Literasi Pustakawan : Membangun Citra Profesi di Era Masyarakat Informasi yang ditulis oleh Nasrullah (2022) yang mengupas tentang berbagai aspek penting terkait profesi pustakawan dalam konteks masyarakat informasi saat ini.

5. Artikel Jurnal Khazanah Al-Hikmah oleh Himayah 2013, “Layanan dan Pelayanan: Menjawab Tantangan Era Digital Informasi”. Dalam jurnal ini membahas mengenai layanan perpustakaan, pelayanan perpustakaan, dan tantangan layanan perpustakaan.

6. Artikel Jurnal Acta Diurra oleh Rakib dkk., 2017 Kajian Pemanfaatan Layanan Perpustakaan Keliling Sebagai Upaya Peningkatan Minat Baca Masyarakat Di Kelurahan Tinoor 1 Kecamatan Tomohon Utara.

7. Artikel Jurnal Saburai oleh Kumara dkk., 2020, “Pengelolaan Perpustakaan Keliling Dalam Upaya Peningkatan Pelayanan Pada Dinas Perpustakaan Dan Kearsipan Provinsi Lampung”. Dalam jurnal ini membahas mengenai pengelolaan perpustakaan keliling dan upaya yang dilakukan dalam peningkatan pelayanan pada Dinas Perpustakaan dan Kearsipan Provinsi Lampung.

8. Pemanfaatan Perpustakaan Keliling di Perpustakaan Arsip dan PDE di Kabupaten Enrekang”. Dalam skripsi ini membahas tentang layanan perpustakaan dengan pemanfaatan perpustakaan keliling di Perpustakaan Arsip dan PDE Kabupaten Enrekang.

9. Skripsi Andi Marwansyah 2015, “Presepsi Pemustaka SD (Sekolah Dasar) Inpres Teladan Merpati Terhadap Layanan Perpustakaan Keliling Kabupaten Sinjai “. Dalam skripsi ini membahas tentang pemanfaatan layanan perpustakaan keliling yang sering berkunjung ke sekolah-sekolah.

E. Tujuan dan Manfaat Penelitian

1. Tujuan Penelitian

- a. Untuk mengetahui strategi yang dilakukan dalam upaya meningkatkan fasilitas layanan keliling di Dinas Perpustakaan dan Kearsipan Kabupaten Kepulauan Selayar.
- b. Untuk mengetahui kendala yang dihadapi pada layanan keliling dalam meningkatkan minat baca pemustaka di Dinas Perpustakaan dan Kearsipan Kabupaten Kepulauan Selayar.

2. Manfaat Penelitian

- a. Secara teoritis penelitian ini diharapkan dapat memperluas pengetahuan khususnya mengenai layanan keliling dalam meningkatkan minat baca pemustaka, dan penelitian ini diharapkan dapat menjadi salah satu sumbangan teoritis bagi penelitian dalam bidang Ilmu Perpustakaan.

b. Secara praktis penelitian ini diharapkan dapat menjadi referensi dalam pengembangan layanan keliling di Dinas Perpustakaan dan Kearsipan Kabupaten Kepulauan Selayar.



BAB II

TINJAUAN TEORETIS

A. Perpustakaan Umum

1. Pengertian Perpustakaan Umum

Menurut Wiji Suwarno (2010: 3), perpustakaan ialah sebuah ruangan, bagian sebuah gedung, ataupun gedung itu sendiri yang digunakan untuk menyimpan buku dan terbitan lainnya yang biasanya disimpan menurut tata susunan tertentu untuk digunakan pembaca, bukan untuk dijual.

Adapun pengertian perpustakaan umum yang dikemukakan oleh Ibrahim (2014: 39), perpustakaan umum adalah perpustakaan yang mempunyai tugas melayani seluruh lapisan masyarakat tanpa membedakan tingkat usia, tingkatan social dan pendidikan.

Undang-Undang Perpustakaan No. 43 Tahun 2007 pasal 1 menegaskan bahwa perpustakaan umum adalah perpustakaan yang diperuntukkan bagi masyarakat luas sebagai sarana pembelajaran sepanjang hayat tanpa membedakan umur, jenis kelamin, suku, ras, agama, dan status social-ekonomi (Kemenkumham, 2007).

Berdasarkan beberapa definisi diatas, penulis bisa menyimpulkan bahwa perpustakaan umum atau biasa disebut dengan perpustakaan daerah adalah satu perpustakaan yang berada di wilayah kabupaten/kota yang bertugas melayani pemustakanya tanpa memandang usia dan status social. Adapun ciri perpustakaan umum adalah sebagai berikut:

- a. Terbuka untuk umum artinya terbuka bagi siapa saja tanpa memandang perbedaan jenis kelamin, agama, kepercayaan, ras, usia, pandangan politik dan pekerjaan.
- b. Dibiayai oleh dana umum. Dana umum ialah dana yang berasal dari masyarakat. Biasanya dikumpulkan melalui pajak dan dikelola oleh pemerintah. Dana ini kemudian digunakan untuk mengelola perpustakaan umum. Karena dana berasal dari umum maka perpustakaan umum harus terbuka untuk umum.
- c. Jasa yang diberikan pada hakikatnya bersifat cuma-cuma. Jasa yang diberikan mencakup jasa referensi artinya jasa memberikan informasi, peminjaman, konsultasi studi sedangkan keanggotaan bersifat cuma-cuma artinya tidak perlu membayar. Pada beberapa perpustakaan umum di Indonesia masih ada yang memungut biaya untuk menjadi anggota, namun hal ini semata-mata karena alasan administratif belaka, bukanlah prinsip utama (Sulistyo Basuki, 1993: 46).

Tujuan dari perpustakaan umum ini adalah untuk memberikan layanan kepada masyarakat umum, yaitu mereka yang tinggal di lingkungan masyarakat dimana perpustakaan itu berada. Tidak hanya memberikan layanan kepada mereka yang tidak tinggal di daerah tertentu, tetapi bisa juga menjadi anggota perpustakaan umum menurut kategori tertentu sehingga koleksi perpustakaan umum harus lengkap, dari bahan yang bersifat rekreasi sampai bahan untuk penelitian.

Perpustakaan umum juga mempunyai layanan keliling untuk menjangkau daerah-daerah yang jauh dari kebisingan kota, atau sulitnya transportasi bagi masyarakat yang ingin memperluas wawasan pengetahuan mereka (Rakib, dkk., 2017: 5).

2. Visi dan Misi Perpustakaan Umum

a. Visi Perpustakaan Umum

Secara filosofis, visi adalah cita-cita atau angan-angan tentang hal yang ideal. Misalnya visi perpustakaan secara umum adalah untuk mewujudkan masyarakat informasi, atau masyarakat yang cerdas (Sutarno, 2006: 51).

b. Misi Perpustakaan Umum

Misi perpustakaan umum berdasarkan pedoman umum penyelenggaraan perpustakaan umum adalah:

- 1) Menciptakan dan memantapkan kebiasaan membaca anak-anak sejak usia dini.
- 2) Mendukung baik pendidikan perorangan secara mandiri maupun pendidikan formal pada semua jenjang.
- 3) Memberi kesempatan bagi pengembang kreatifitas pribadi.
- 4) Menstimulasi imajinasi dan kreatifitas anak-anak dan orang muda.
- 5) Meningkatkan kesadaran terhadap warisan budaya, apresiasi, pada seni dan kesenian dan hasil-hasil penemuan ilmiah.
- 6) Menyediakan akses kepada ekspresi-ekspresi kultural dari semua seni pentas.

- 7) Mendorong dialog antar budaya oleh keanekaragaman budaya.
- 8) Mengusahakan agar semua penduduk dapat akses segala macam informasi yang tersedia untuk masyarakat
- 9) Memberikan layanan informasi yang sesuai kepada perusahaan-perusahaan, perkumpulan-perkumpulan dan kelompok-kelompok setempat yang memerlukan.
- 10) Memberi kemudahan kepada pengembang informasi, peningkatan pengetahuan dan keterampilan memakai komputer dan perangkat keras lainnya teknologi informasi.
- 11) Mendukung dan berpartisipasi dalam kegiatan dan program-program pemberantasan buta huruf "*literasy*" untuk semua kelompok usia, dan apabila dianggap perlu memprakarsai kegiatan-kegiatan ini (Suwarno, 2009: 39).

3. Ciri-ciri Perpustakaan Umum

Perpustakaan umum memiliki 3 ciri, yakni:

- a. Terbuka untuk umum.
- b. Dibiayai oleh dana umum, dan
- c. Jasa yang diberikan bersifat cuma-cuma (Almah, 2013: 10).

Sedangkan menurut (Prastowo, 2013: 69) perpustakaan umum memiliki 4 ciri, yaitu:

- a. Terbuka untuk umum, pelayanannya tidak membedakan status sosial, usia, pendidikan, jenis kelamin, agama dan lain sebagainya,

- b. Penyelenggaraannya dibiayai oleh masyarakat baik melalui dana yang dihimpun oleh masyarakat secara langsung, secara perseorangan atau kelompok.
- c. Layanannya bersifat gratis atau cuma-cuma
- d. Koleksinya sangat beragam, disesuaikan dengan kebutuhan masyarakat yang dilayaninya.

4. Tujuan Perpustakaan Umum

Menurut buku Etika Kepustakawan tujuan Perpustakaan Umum antara lain:

- a. Memberikan kesempatan kepada warga masyarakat untuk memanfaatkan bahan pustaka dalam meningkatkan pengetahuan, keterampilan dan kesejahteraannya.
- b. Menyediakan informasi yang murah, mudah, cepat dan tepat yang bermanfaat dari masyarakat dalam kehidupan sehari-hari.
- c. Membantu dalam pengembangan dan pemberdayaan komunitas melalui penyedia bahan pustaka dan informasi.
- d. Bertindak selaku agen kultural, sehingga menjadi pusat utama kehidupan budaya bagi masyarakat sekitarnya.
- e. Memfasilitasi masyarakat untuk belajar sepanjang hayat (Prastowo, 2013: 69).

Dari uraian di atas dapat dipahami bahwa tujuan dari perpustakaan umum adalah menyediakan segala informasi yang dibutuhkan oleh masyarakat yang dapat dimanfaatkan oleh masyarakat sehingga dapat menciptakan masyarakat yang

berpendidikan tinggi sehingga tercipta masyarakat yang berkelakuan baik.

5. Fungsi Perpustakaan Umum

Perpustakaan umum berfungsi sebagai pusat:

- a. Menyediakan bahan pustaka pendidikan (edukatif)
- b. Menyediakan bahan-bahan rekreasi (rekreatif)
- c. Menyediakan petunjuk, pedoman, dan bahan-bahan rujukan bagi anggota masyarakat (referensif)
- d. Melestarikan bahan-bahan dan hasil budaya bangsa untuk dimanfaatkan masyarakat (dokumentasi)
- e. Menyediakan layanan penelitian (kualitatif dan kuantitatif) (As. Muchyidin, 2008: 55).

Sesuai dengan tujuan dari perpustakaan umum yang menjadikan masyarakat berpendidikan dan bermoral, perpustakaan juga dituntut dengan memberikan fungsi perpustakaan yang tepat guna bagi masyarakat umum.

- a. Perpustakaan berfungsi sebagai tempat menyimpan karya manusia, khususnya karya cetak seperti buku, majalah, dan sejenisnya serta karya rekaman seperti kaset, piringan hitam, dan sejenisnya.
- b. Fungsi informasi bagi anggota masyarakat yang memerlukan informasi dapat memintanya ataupun menanyakannya ke perpustakaan.

- c. Fungsi rekreasi masyarakat dapat menikmati rekreasi kultural dengan cara membaca dan bacaan ini disediakan oleh perpustakaan.
- d. Fungsi pendidikan perpustakaan merupakan sarana pendidikan nonformal dan informasi, artinya perpustakaan merupakan tempat belajar dalam lingkungan pendidikan sekolah.
- e. Fungsi kultural perpustakaan merupakan tempat untuk mendidik dan mengembangkan apresiasi budaya masyarakat (Sudirman, 2012).

B. Layanan Perpustakaan

1. Pengertian Layanan Perpustakaan

Menurut Tjiptono dalam (Habir, 2015: 158) layanan berasal dari kata dasar layan yang terbentuk karena adanya proses pemberian jasa layanan tertentu dari pihak penyedia layanan kepada pihak yang dilayani (*costumer*). Layanan merupakan suatu bentuk penyedia barang atau jasa kepada pengguna sesuai dengan kebutuhan dan keinginannya untuk secara sukarela membantu mereka. Layanan mungkin terjadi antara individu dan individu, individu dan kelompok, kelompok dan individu, atau orang-orang dalam suatu organisasi. Sedangkan Kotler dalam (Himayah 2013: 1) menyatakan pelayanan merupakan perilaku produsen dalam rangka memenuhi kebutuhan dan keinginan konsumen demi tercapainya kepuasan pada konsumen.

Layanan perpustakaan merupakan penyedia bahan pustaka dan sumber informasi secara tepat, serta penyediaan berbagai layanan dan

bantuan kepada pengguna sesuai kebutuhan pengguna perpustakaan. Menyajikan bahan pustaka dan sumber informasi sesuai dengan pemustaka, maksudnya ialah dalam pelayanan perpustakaan, pustakawan perlu memahami dan meminta masukan dari pengguna atas kebutuhan bahan pustaka atau informasinya (Istiana, 2014: 2).

Dari beberapa pengertian diatas dapat disimpulkan bahwa layanan perpustakaan adalah kegiatan dimana pustakawan memberikan layanan, baik dari segi pelayanan maupun fasilitas ruang, agar pemustaka dapat memanfaatkan perpustakaan secara maksimal.

2. Tujuan dan Fungsi Layanan Perpustakaan

Pelayanan perpustakaan bertujuan untuk membantu para pemakai yang berada di perpustakaan, dan memang sudah seharusnya adalah kewajiban perpustakaan harus melayani kebutuhan pemakai secara maksimal karena layanan perpustakaan akan terasa manfaatnya apabila kebutuhan pemakai sesuai dengan informasi yang disediakan atau diberikan (Ase, 1980:2).

Menurut Semma pelayanan perpustakaan bertujuan untuk memenuhi kebutuhan pengguna dalam memanfaatkan perpustakaan. Ada dua hal penting yang terkandung didalam pengertian ini. Pertama, buku merupakan unsur penting dan utama dari suatu layanan perpustakaan. Kedua, penyebaran informasi merupakan istilah yang pada umum pada semua produk pelayanan (2011: 15).

Tujuan perpustakaan memberikan layanan bahan pustaka kepada pemustaka ialah agar bahan pustaka yang dimiliki dapat

dimanfaatkan sebaik mungkin oleh pemustaka. Sementara itu, fungsi layanan harus berjalan dengan tujuan perpustakaan. Layanan perpustakaan berfungsi untuk mempertemukan pembaca atau pemustaka dengan bahan pustaka yang dibutuhkan (Jauhar, 2015: 183).

3. Jenis Layanan Perpustakaan

Pada sebuah perpustakaan jenis layanan amat sangat diperlukan oleh pemustaka dan pustakawan dalam penyelenggaraan kegiatan layanan perpustakaan. Awalnya perpustakaan hanya berupa tempat untuk menyimpan koleksi buku untuk dipinjamkan kepada pemustaka. Namun sesuai dengan perkembangan dan kebutuhan pemustaka maka perpustakaan menyediakan berbagai macam jenis layanan (Martoatmojo, 2009: 15). Adapun yang menjadi inti dalam kegiatan pelayanan perpustakaan ialah membantu pemustaka memenuhi kebutuhan informasinya. Jenis-jenis layanan yang diberikan kepada pemustaka dengan pertimbangan sarana yang dimiliki perpustakaan, jumlah staf atau pustakawan yang dimiliki, luas sempitnya cakupan koleksi yang tersedia, dan kebutuhan pemustaka akan jenis layanan tertentu (Istiana, 2014: 8). Ada berbagai jenis layanan pemustaka yang dapat disediakan perpustakaan. Hal ini bergantung pada jenis perpustakaan, tujuan perpustakaan, dan apakah setiap perpustakaan dapat memberikan layanan pemustaka yang berbeda. Satu jenis perpustakaan belum tentu menyediakan layanan yang sama hal ini karena dipengaruhi oleh beberapa faktor misalnya, ketersediaan sumber daya manusia yang mampu melakukan jenis layanan tertentu ,

anggaran yang tersedia untuk mendukung aktivitas layanan tersebut, dan kebutuhan pemustaka. Berikut jenis-jenis layanan perpustakaan:

a. Layanan Sirkulasi

Dalam layanan ini pemustaka yang sudah menjadi anggota perpustakaan dapat meminjam, mengembalikan, dan/atau memperpanjang peminjaman dapat memperpanjang peminjaman bahan pustaka yang masih dibutuhkan. Dibeberapa perpustakaan, peminjaman dapat memperpanjang peminjaman bahan pustaka melalui telepon atau e-mail, hanya dengan menyebutkan nomor anggota, batas pengembalian bahan pustaka, dan nomor panggil bahan pustaka yang dipinjam.

b. Layanan Referensi

Layanan ini disediakan untuk membantu pemustaka dalam mencari informasi melalui berbagai sumber informasi referensi yang memuat informasi teknis dan uraian singkat, seperti kamus, ensiklopedi, buku pegangan, direktori, almanak, dan buku tahunan.

c. Layanan Ruang Baca

Perpustakaan memiliki ruang baca tempat untuk pemustaka membaca berbagai macam koleksi yang ada di perpustakaan. Layanan ini ditujukan bagi pemustaka yang tidak bisa atau tidak ingin meminjam koleksi, tetapi hanya butuh untuk membaca-baca di perpustakaan. Begitu juga jika perpustakaan memiliki koleksi khusus atau koleksi audiovisual yang memerlukan

fasilitas baca khusus yang hanya dapat dibaca di dalam perpustakaan.

d. Layanan Akses Internet

Di beberapa perpustakaan kini banyak yang menyediakan akses penelusuran ke pangkalan data online (melalui internet). Di samping penelusuran ke database online, dengan adanya layanan akses internet pemustaka dapat mencari informasi apa saja, baik yang bersifat ilmiah maupun hiburan melalui internet dan atau juga menggunakan sarana e-mail.

e. Layanan Koleksi Audiovisual

Dengan semakin berkembangnya jenis bahan pustaka sebagai akibat dari perkembangan teknologi informasi, kini banyak perpustakaan yang memiliki koleksi audiovisual, seperti kaset, microfis, microfilm, kaset video, dan CD/DVD ROM. Biasanya perpustakaan menyediakan ruang khusus AV karena untuk membaca koleksi AV diperlukan alat baca khusus.

f. Layanan Fotocopy

Layanan ini disediakan agar pemustaka yang tidak dapat atau tidak ingin meminjam koleksi tersebut untuk dibawa pulang, dapat memfotokopinya di perpustakaan. Layanan ini juga dapat meningkatkan keterpakaian koleksi yang tidak dapat dipinjamkan. Dengan adanya layanan ini maka pemanfaatan koleksi dapat lebih optimal karena bagi pemustaka yang bukan anggota perpustakaan dan tidak dapat meminjam koleksi yang dibutuhkan, tetap dapat membawa hasil fotokopinya untuk

dibawa pulang meski tidak semua halaman dokumen dapat difotokopi.

g. Layanan Penelusuran Literatur

Pemustaka yang sedang mencari mengenai suatu subjek dapat meminta bantuan pustakawan untuk mencarinya dari berbagai sumber baik sumber informasi yang ada di perpustakaan ataupun di luar perpustakaan.

h. Layanan Pendidikan Pemustaka dan Pelatihan Literasi Informasi

Layanan pendidikan pemustaka disediakan untuk membimbing pemustaka baru dalam menggunakan seluruh fasilitas, sumber informasi, mengetahui peraturan, dan tata tertib yang ada di perpustakaan. Melalui layanan ini maka perpustakaan juga tidak akan terlalu repot untuk selalu membimbing masing-masing pemustaka yang baru menggunakan jasa layanan perpustakaan. Namun dalam keseharian, pastinya tetap saja ada pemustaka baru yang memerlukan bantuan bimbingan dalam menggunakan OPAC atau sarana perpustakaan lainnya.

i. Layanan Perpustakaan Keliling

Di Indonesia layanan ini diberikan oleh Perpustakaan Nasional dan beberapa perpustakaan umum. Hal ini terutama ditujukan untuk menjangkau pembaca yang letak tempat tinggalnya jauh dari perpustakaan sehingga kemungkinan mereka untuk datang ke perpustakaan sangat sulit. Hal ini

dilakukan juga untuk mendukung pemerintah dalam memberantas buta huruf sehingga masyarakat Indonesia dapat bebas buta huruf (Rahayu, 2014: 14).

4. Sistem Layanan

Sistem layanan perpustakaan terbagi menjadi tiga, antara lain:

a. Sistem Layanan Terbuka (*Open Access*)

Dalam sistem layanan terbuka, perpustakaan memberikan kebebasan kepada pengunjung untuk masuk dan memilih sendiri koleksi yang diinginkannya dari rak. Oleh karena itu, penataan ruang koleksi perlu diperhatikan. Misalnya, rambu-rambu yang menunjukkan lokasi koleksi harus lengkap dan jelas. Jarak antara rak dengan rak yang lain sebaiknya lebih lebar.

b. Sistem Layanan Tertutup (*Closed Access*)

Layanan tertutup memiliki arti pemustaka tidak diperbolehkan mengambil langsung koleksi bahan pustaka yang diinginkannya di rak, tetapi harus melalui petugas perpustakaan. Pemustaka dapat memilih koleksi bahan pustaka yang diinginkannya melalui katalog yang disediakan (Himayah, 2013: 2).

c. Sistem Layanan Campuran

Pada sistem layanan campuran, perpustakaan dapat menerapkan dua sistem sekaligus, yaitu layanan terbuka dan layanan tertutup. Perpustakaan yang menggunakan sistem layanan ini biasanya memberikan layanan tertutup untuk koleksi skripsi, tesis, dan referensi. Sedangkan koleksi lainnya

menggunakan sistem layanan terbuka. Sistem layanan campuran ini biasanya diterapkan di perpustakaan perguruan tinggi dan perpustakaan sekolah dikarenakan keterbatasan ruang koleksi dan ruang baca (Hartono, 2016: 187).

5. Unsur Layanan Perpustakaan

Agar pengguna merasa puas, maka layanan pengguna perpustakaan harus berkualitas. Menurut (Rahayuningsi, 2007: 86) karakteristik layanan perpustakaan yang berkualitas dapat dilihat dari:

- a. Koleksi adalah semua bahan pustaka yang dikumpulkan, diolah, dan disimpan untuk disajikan kepada masyarakat guna memenuhi kebutuhan informasi. Adapun karakteristik koleksi adalah:
 - 1) Kuantitas berkaitan dengan banyaknya jumlah koleksi yang dimiliki oleh perpustakaan.
 - 2) Kualitas berkaitan dengan mutu, kemutakhiran, kelengkapan koleksi.
- b. Fasilitas adalah segala hal yang memudahkan suatu kegiatan kelancaran tugas, seperti gedung, perlengkapan (meja, kursi, rak, dan sebagainya). Karakteristik fasilitas yang baik adalah:
 - 1) Kelengkapan, menyangkut lingkup layanan dan ketersediaan sarana pendukung serta layanan perlengkapan lainnya.

- 2) Kenyamanan memperoleh layanan, berkaitan dengan lokasi, ruang, petunjuk, ketersediaan informasi, kebersihan dan lain-lain.

c. Sumber daya manusia yaitu petugas yang ada di bagian layanan.

Karakteristik sumber daya manusia yang baik adalah:

- 1) Kesopanan dan keramahan petugas memberi layanan, terutama bagi petugas yang berinteraksi langsung dengan pengguna.
- 2) Tanggungjawab dalam melayani pengguna perpustakaan.
- 3) Empati, wajar dan adil dalam mencegah masalah dan menangani keluhan pengguna.
- 4) Profesionalisme petugas perpustakaan di bagian layanan pengguna tercermin dalam diri petugas yang berjiwa SMART, yaitu siap mengutamakan pelayanan, menyenangkan dan menarik, antusias/bangga pada profesi, ramah dan menghargai pengguna jasa, tabah ditengah kesulitan.

d. Layanan perpustakaan yaitu proses penyebaran segala macam informasi kepada masyarakat luas. Karakteristik layanan yang baik adalah:

- 1) Ketepatan waktu layanan, berkaitan dengan waktu tunggu dan waktu proses.
- 2) Akurasi layanan, berkaitan dengan layanan yang meminimalkan kesalahan.

- 3) Kemudahan mendapatkan layanan, berkaitan dengan banyaknya petugas yang melayani, fasilitas pendukung seperti komputer.

C. Layanan Keliling

1. Pengertian Layanan keliling

Layanan Keliling adalah Layanan yang bergerak dengan membawa bahan pustaka seperti buku, majalah, koran dan bahan pustaka lainnya untuk melayani masyarakat dari suatu tempat ke tempat lain yang belum terjangkau oleh layanan perpustakaan umum kotamadya yang menetap (Ali, 2006: 108).

Sementara itu, menurut (Sutarno, 2006: 43) Layanan Keliling merupakan peluasan layanan (ekstensi) dari perpustakaan umum kabupaten/kota. Layanan perpustakaan tersebut memberikan layanan dengan cara mengunjungi tempat tinggal atau tempat kegiatan masyarakat, dengan jadwal tertentu dan bekerja sama dengan masyarakat dan swasta.

Layanan keliling memberikan pelayanan dengan berkeliling mendatangi tempat pemukiman penduduk, tempat kegiatan masyarakat seperti sekolah, kantor kelurahan atau tempat-tempat tertentu yang dianggap strategis. Layanan keliling dengan tugasnya melaksanakan pelayanan eksistensi tentunya menyelenggarakan pelayanan yang diusahakan sama dengan perpustakaan umum tapi dengan sistem yang berbeda, yaitu dengan mendatangi masyarakat pengguna dan waktu pelayanan yang singkat disetiap persinggahannya karena pelayanan yang diselenggarakan layanan

keliling berbeda dengan perpustakaan menetap, maka pelayanan yang diselenggarakannya sesuai dengan segenap kemampuan yang dimilikinya (Fetty, 2014).

Majid, dkk (2021: 6) juga mengemukakan bahwa layanan keliling adalah layanan perpustakaan yang bergerak dapat berpindah tempat dari satu tempat ke tempat yang lain dengan menggunakan kendaraan darat maupun air, untuk memberikan pengetahuan kepada pengguna yang sulit menjangkau perpustakaan. Biasanya tugas ini merupakan bagian perluasan jasa dari sebuah perpustakaan umum untuk memungkingkan penduduk yang pemukimannya jauh dari perpustakaan dapat memanfaatkan jasa perpustakaan. Secara umum layanan keliling berfungsi sebagai perpustakaan umum yang melayani masyarakat yang tidak terjangkau oleh pelayanan perpustakaan umum. Berdasarkan pendapat di atas, dapat disimpulkan bahwa layanan keliling adalah layanan yang mengunjungi masyarakat yang tidak terjangkau oleh perpustakaan umum, dan memberikan pelayanan kepada pemustaka tanpa melihat dari segi usia, ras, jenis kelamin, atau kepercayaan.

2. Tujuan, Tugas dan Fungsi Layanan Keliling

Layanan keliling mempunyai tugas sebagai perluasan layanan perpustakaan umum yang mempunyai fungsi, antara lain:

- a. Melayani masyarakat yang belum terjangkau oleh layanan perpustakaan menetap.
- b. Melayani masyarakat yang karena situasi dan kondisi tertentu tidak dapat datang atau mencapai perpustakaan menetap.

- c. Mempromosikan layanan perpustakaan umum kepada masyarakat yang belum pernah mengenal perpustakaan.
- d. Memberikan layanan yang bersifat sementara sampai tempat tersebut telah didirikan gedung perpustakaan menetap.
- e. Melakukan tugas-tugas kepustakawanan, meliputi: mendata/membuat koleksi secara berskala, satu sampai dua bulan sekali, agar pengunjung tidak bosan dan membuat laporan kegiatan baik bulanan maupun tahunan (Supriyanto, 2006: 108).

Tujuan diselenggarakannya layanan keliling antara lain :

- a. Memeratakan layanan informasi dan bacaan kepada masyarakat sampai kedaerah terpencil yang belum memungkinkan untuk didirikan perpustakaan menetap.
- b. Membantu perpustakaan umum mengembangkan pendidikan formal kepada masyarakat.
- c. Memperkenalkan buku-buku serta bahana pustaka lainnya kepada masyarakat.
- d. Memperkenalkan jasa perpustakaan kepada masyarakat, sehingga tumbuh budaya untuk memanfaatkan jasa perpustakaan.
- e. Meningkatkan minat baca dan mengembangkan cinta buku kepada masyarakat.
- f. Mengadakan kerja sama dengan lembaga masyarakat sosial, pendidikan, dan pemerintah dalam meningkatkan

kemampuan intelektual dan kultural masyarakat (Mudjito, 1992: 5).

3. Koleksi Layanan Keliling

Menurut Sutarno (2008: 105) Koleksi adalah sejumlah buku ini atau bahan lain mengenai satu subyek atau merupakan satu jenis yang dihimpun oleh seseorang atau satu bahan.

Koleksi merupakan aspek/bagian utama dari perpustakaan, karena perpustakaan tidak akan terselenggarakan apabila koleksi tidak tersedia. Koleksi yang ditawarkan oleh perpustakaan harus direncanakan dengan cermat karena, menurut Lasa (2005: 82) “Kualitas dan kuantitas bahan informasi sangat mempengaruhi minat pemakai dalam pemanfaatan jasa perpustakaan. Melalui sumber-sumber informasi yang dikelola perpustakaan, pemakai dapat melakukan komunikasi ilmiah, proses belajar dan mengajar, serta rekreasi intelektual”

Koleksi perpustakaan sangatlah penting bagi pemustaka, akan tetapi koleksi perpustakaan juga harus dikembangkan, maka dari itu setiap perpustakaan memiliki kegiatan wajib dalam hal pengembangan koleksi (Atma Arda dkk., 2024:19).

Semua koleksi yang ada harus diseleksi secara cermat dan disesuaikan dengan standar kebutuhan pemustaka sehingga koleksi yang ditawarkan sesuai dengan perkembangan ilmu pengetahuan.

a. Jenis Koleksi Layanan Keliling

1) Bahan pustaka yang tercetak

Yang termasuk kelompok ini antara lain adalah: buku, surat kabar, majalah, bulletin, selebaran, pamflet. Khususnya untuk buku dapat dikelompokkan ke dalam buku sirkulasi, yaitu buku yang dipinjamkan kepada anggota perpustakaan untuk dibawa pulang dan buku referensi, yaitu buku digunakan hanya di perpustakaan menetap saja sebagai acuan.

2) Bahan pustaka terekam

Yang termasuk kelompok ini antara lain adalah: slide, "filmstrip", kaset-audio, kaset-video, dan film. Untuk layanan keliling yang telah berkembang bahkan sudah memiliki bahan pustaka yang terekam dalam bentuk mikro seperti microfilm.

3) Bahan pustaka yang tidak tercetak dan tidak terekam

Ada layanan keliling yang tidak menyediakan koleksi buku, tetapi menyediakan koleksi berupa mainan anak-anak, berbagai jenis manik-manik, batu-batuan, dan lain-lain.

Koleksi mainan anak juga dapat dijadikan sumber belajar anak karena memiliki berbagai manfaat bagi anak-anak yang tidak sempat belajar di rumah maupun sekolah.

b. Kriteria Pemilihan Koleksi

Dalam pemilihan bahan pustaka pada layanan keliling, ada beberapa kriteria yang perlu diperhatikan, antara lain:

- 1) Menyediakan koleksi yang sesuai dengan kebutuhan pemustaka, baik secara nyata maupun potensial. Kebutuhan pemustaka dapat terdeteksi dengan

membagikan kuesioner yang dibagikan kepada mereka sewaktu berkunjung ke perpustakaan keliling.

- 2) Memilih koleksi yang terbaru atau tahun terbitnya yang terbaru, atau minimal setahun atau dua tahun terakhir dan mengupayakan edisi terbaru.
- 3) Usahakan memilih pengarang buku yang cukup terkenal, sehingga menjadi daya tarik tersendiri bagi pengguna jasa perpustakaan keliling.
- 4) Isi bahan pusaka tidak mengandung propaganda politik, mengkritik, menentang dan memberi tafsiran yang salah sehingga menimbulkan perpecahan dalam kehidupan bermasyarakat, berbangsa, dan bernegara.
- 5) Isi bahan pustaka tidak mengandung ajaran ekstrim kiri, seperti komunisme, marxisme, leninisme, maupun ajaran komunis lainnya.
- 6) Isi bahan pustaka juga tidak mengandung ajaran ekstrim kanan.
- 7) Isi bahan pustaka tidak melanggar norma-norma moral (Susila, etika), norma agama, keindahan (estetika) yang berlaku dan hidup di Jakarta khususnya dan di Indonesia umumnya.
- 8) Isi bahan pustaka tidak mengetengahkan sadism dan kekerasan yang berlawanan dengan asa perikemanusiaan yang berlaku di Indonesia dan dunia internasional.
- 9) Isi bahan pustaka tidak dilarang oleh Kejaksaan Agung RI

10) Isi bahan pustaka benar-benar bersifat ilmiah dan penghibur sehingga setelah pengunjung membaca dan pulang dia merasa nyaman dan mendapat sesuatu yang bermanfaat bagi diri dan lingkungannya.

11) Isi bahan pustaka berguna bagi masyarakat dan dapat menunjang Pembangunan nasional.

12) Fisik bahan pustaka mencerminkan desain dan tipografi yang baik, kertas dan penjilidan yang baik, serta huruf, gambar dan ilustrasinya menarik (Ali, 2006: 123).

c. Penataaan Layanan Keliling

Penyusunan koleksi di rak (*shelving*) yang terdapat pada unit Layanan Keliling harus dapat mempermudah pemustaka dalam mencari bahan pustaka yang dibutuhkan. Susunan koleksi yang digunakan adalah menurut golongan klasifikasi atau subyek. Bagaimana, susunan koleksinya harus dapat ditelusuri dengan mudah cepat dan tepat. Teknik penyusunan koleksi yang biasanya digunakan di perpustakaan yaitu menurut golongan klasifikasi atau subyek pada umumnya menggunakan sistem klasifikasi Dewey (DDC) (Ali, 2006: 112).

d. Penelusuran Koleksi

Layanan keliling di lingkungan kantor Perpustakaan Umum Daerah menggunakan sistem terbuka (*open access*), maka penelusuran koleksi juga menggunakan sistem terbuka artinya pengunjung/pemakai jasa layanan keliling bisa

langsung ke rak-rak koleksi buku yang ada pada unit mobil keliling untuk mencari koleksi yang dibutuhkan. Sebagai tambahan pengunjung juga bisa menelusuri keadaan koleksi yang ada dengan melihat kartu katalog dan personal komputer apabila terdapat pada unit layanan keliling tersebut (Ali, 2006: 112).

4. Sarana dan Prasarana Layanan Keliling

Sarana dan prasarana yang dibutuhkan untuk menyelenggarakan layanan keliling berbeda dengan perpustakaan umum (menetap). Kelompok sasaran layanan keliling disesuaikan dengan lokasi pengguna dan kondisi medan yang akan dikunjungi. Pengguna yang berada di wilayah daratan dilayani menggunakan sarana keadaan darat seperti sepeda motor, dan mobil. Di sisi lain, pemustaka yang berada di wilayah perairan seperti wilayah sungai atau pesisir dilayani dengan menggunakan sarana kendaraan air berupa perahu, kapal motor, dan sebagainya. Kendaraan darat atau laut ini dilengkapi dengan peralatan yang dibutuhkan layanan keliling untuk memudahkan pelayanan yang dilakukan dan unruk mengantisipasi masalah seperti kerusakan mesin kendaraan. Alat-alat tersebut antara lain dongkrak, ban serep, kipas angin/AC, kotak P3K, alat pemadam kebakaran, dan lain-lain (Ali, 2006: 119).

Selain sarana dan prasarana kendaraan dan perlengkapannya yang digunakan layanan keliling, terdapat pula sarana dan prasarana yang digunakan untuk kegiatan operasional perpustakaan, seperti peralatan untuk kegiatan administrasi dan kegiatan layanan.

a. Peralatan untuk Kegiatan Administrasi, yaitu:

- 1) Formulir pendaftaran anggota
- 2) Buku peminjaman
- 3) Stampel tanggal kembali
- 4) Buku katalog
- 5) Buku daftar anggota perpustakaan
- 6) Daftar koleksi buku
- 7) ATK (alat tulis kantor) lainnya untuk mempermudah jalan operasional.

b. Peralatan untuk Kegiatan Layanan, yaitu:

- 1) Kursi dan meja petugas
- 2) Televisi
- 3) Kaset tape audio
- 4) Radio tape
- 5) Compact Disc, Video Compact Disc
- 6) Video Compact Disc Player
- 7) Alat-alat peraga kegiatan bercerita
- 8) Alat-alat permainan
- 9) Penyektor film
- 10) Pengeras suara (Ali, 2006: 120).

5. Pustakawan Layanan Keliling

Dalam Undang-undang RI No.43 tahun 2007 tentang perpustakaan pasal 1 ayat 8 menjelaskan bahwa pustakawan adalah seseorang yang memiliki kompetensi yang diperoleh melalui pendidikan atau pelatihan kepustakawanan serta mempunyai tugas

dan tanggung jawab untuk melaksanakan pengelolaan dan pelayanan perpustakaan (Kemenkumham, 2007).

Menurut Nasrullah (2022: 14) pustakawan adalah seseorang yang bekerja dalam lembaga perpustakaan negeri maupun swasta, yang memiliki kompetensi dan keahlian dalam bidang ilmu perpustakaan yang tugas dan tanggung jawab untuk mengelola informasi mulai dari pengadaan, pengolahan, penyediaan dan pelayanan informasi kepada pemustaka.

Keberhasilan suatu perpustakaan dapat dilihat dari layanan yang diberikan. Suatu layanan dikatakan berhasil, apabila perpustakaan tersebut memiliki banyak pengunjung dan memanfaatkan segala fasilitas yang ada. Berhasil atau tidaknya suatu layanan perpustakaan sangat tergantung kepada pustakawan yang melaksanakan kegiatan tersebut. Oleh karena itu, Pustakawan memiliki peranan yang penting dalam kegiatan layanan perpustakaan.

Secara umum, kriteria petugas (pustakawan) layanan keliling adalah sebagai berikut:

- a. Ramah, sabar, sehingga pengunjung mempunyai kesan menyenangkan terhadap layanan perpustakaan keliling.
- b. Cekatan dan terampil, karena waktu dan tempat layanan sangat terbatas.
- c. Mempunyai fisik sehat, karena harus berpindah-pindah dari satu pos ke pos layanan berikutnya.

- d. Mampu menjalin kerja sama dan mengadakan hubungan dengan masyarakat setempat, sehingga layanan yang diberikan di wilayah yang bersangkutan berjalan lancar.
- e. Bertingkah laku sopan dan menghormati adat istiadat setempat.
- f. Bersikap mandiri dan kreatif, sehingga dapat menyelesaikan masalah sendiri apabila mendapat kesulitan dalam menjalankan tugas.
- g. Lebih diutamakan mengerti sedikit tentang seluk beluk kendaraan yang dipakai perpustakaan keliling.
- h. Menjaga sarana dan prasarana sebaik-baiknya agar tidak terjadi kerusakan serta menjaga kebersihan semua fasilitas perpustakaan keliling.
- i. Berpakaian seragam lengkap sesuai dengan peraturan (Supriyanto, 2006: 130).

Selain kriteria profesionalisme, pustakawan layanan keliling yang mengolah/mengoperasikan unit mobil keliling juga dipilih berdasarkan kriteria tertentu. Penanggungjawab/pengemudi unit mobil keliling memiliki kriteria sebagai berikut:

- a. Pendidikan minimal SLTA
- b. Memiliki wawasan dan pengetahuan umum yang luas
- c. Telah mengikuti pendidikan/latihan kepustakawanan dan pelayanan prima/kepribadian prima.
- d. Memiliki SIM B1 Umum bagi yang mengendarai kendaraan darat memiliki roda empat.

- e. Mengerti layanan perpustakaan secara umum
- f. Berbadan sehat dan tidak buta warna (Ali, 2006: 131).

D. Minat Baca

1. Pengertian Minat Baca

Minat adalah segala sesuatu yang disukai atau disenangi terhadap suatu hal tanpa paksaan dan tanpa adanya sesuatu yang mempengaruhi serta merangsang untuk menumbuhkan minat namun ia tumbuh dalam diri sendiri (Akbar dkk., 2021: 1727).

Minat baca berarti suatu keinginan atau kecenderungan hati yang tinggi terhadap bahan bacaan. Bahan bacaan atau koleksi perpustakaan yang diminati oleh seseorang atau sekelompok orang dalam masyarakat adalah mengedepankan manfaat, nilai yang sesuai dengan apa yang dikehendaki oleh pembaca yang bersangkutan. Seseorang yang berminat terhadap sesuatu karena tertarik dan ingin tahu. Keingintahuan pada dasarnya sudah ada pada setiap orang sejak kecil dan terus berkembang. Oleh sebab itu orang tua dan lingkungan diharapkan bisa membina dan mengarahkan keingintahuan anak-anak kearah yang positif, seperti kreatif, imajinatif, motivatif dan inovatif (Sutarno, 2006: 107).

Minat baca yang mulai dikembangkan pada usia dini dan berlangsung secara teratur akan tumbuh menjadi kebiasaan membaca. Sedangkan kebiasaan membaca selanjutnya dapat dijadikan landasan bagi tertanamnya budaya baca. Subur atau terpuruknya perkembangan dan budaya baca di perpustakaan tentunya sangat tergantung terhadap berbagai faktor seperti

kebijakan sekolah, tersedianya bahan bacaan yang memadai, bervariasi, mudah ditemukan, serta dapat memenuhi keinginan pemustaka. Sebab tanpa adanya dukungan seperti itu, maka peningkatan minat baca boleh jadi mengalami penyusutan. Minat baca masyarakat, baik masyarakat sekolah maupun masyarakat pada umumnya harus terus ditingkatkan agar membaca menjadi suatu kebutuhan yang tidak terpisahkan dengan kebutuhan-kebutuhan hidup lainnya seperti sandang, papan dan pangan. Dengan terbangunnya kesadaran seperti itu, memungkinkan masyarakat sekolah lebih kreatif dan tidak canggung lagi terhadap perkembangan kehidupan yang ada (Umar, 2013).

Menurut Sudarsana (2014:11) Minat baca merupakan perpaduan antara keinginan, kemauan, dan motivasi. Motivasi membaca mengandung pengertian kekuatan dalam diri yang mampu menarik perhatian individu untuk melakukan aktivitas, memahami informasi dan makna yang terkandung dalam bahasa tertulis. Secara umum yang dimaksud dengan minat baca dapat dikaitkan sebagai dorongan yang timbul, gairah atau keinginan yang besar pada diri manusia yang menyebabkan seseorang menaruh perhatian pada kegiatan membaca. Dari kedua pendapat tersebut dapat disimpulkan bahwa minat baca adalah merupakan suatu keinginan yang tumbuh dalam diri seorang atas dasar niat untuk menambah pengetahuan dalam menunjang proses pembelajaran.

Menurut (Wijayanti, 2007: 6) minat baca merupakan keinginan yang kuat disertai usaha-usaha seseorang untuk membaca. Seorang

yang mempunyai minat baca yang besar ditujukan oleh kesediaan untuk mendapatkan bahan bacaan dan kemudian membaca atas keinginannya sendiri.

2. Manfaat Membaca

Membaca merupakan suatu kegiatan dalam mengkaji informasi berupa susunan tulisan pada suatu bahan pustaka. Kegiatan membaca dapat menambah wawasan dan pengetahuan seseorang (Nasrullah dan Tawakkal, 2021: 47) Membaca adalah alat untuk belajar dan untuk memperoleh kesenangan. Membaca juga merupakan alat untuk memperoleh pengetahuan yang tersimpan dalam bentuk tulisan (Saleh, 2014: 25).

Menurut Lasa dalam Fabiana (2019: 99) Membaca bermanfaat untuk merangsang menumbuhkan sel-sel otak, kreatifitas, meningkatkan perbendaharaan kata, membantu mengekspresikan pemikiran. Selain itu Mudjito dalam Saleh (2014: 26) menyebutkan beberapa manfaat membaca antara lain:

- a. Mengisi waktu yang luang.
- b. Mengetahui hal-hal aktual yang terjadi di lingkungan sekitar.
- c. Memuaskan pribadi yang bersangkutan.
- d. Memenuhi tuntutan praktis kehidupan sehari-hari.
- e. Meningkatkan minat baca terhadap sesuatu yang lebih lanjut.
- f. Meningkatkan pengembangan diri sendiri.
- g. Memuaskan tuntutan intelektual
- h. Memuaskan tuntutan spiritual.

3. Faktor Yang Mempengaruhi Minat Baca

Membaca sangat penting bagi kehidupan manusia. Akan tetapi pada kenyataannya banyak orang yang tidak menjadikan membaca sebagai suatu kebiasaan, hobby, dan kebutuhan. Hal ini menjadikan rendahnya minat seseorang terhadap membaca, rendahnya minat membaca pada seseorang dapat disebabkan berbagai faktor. Faktor internal, seperti intelegensi, usia, jenis kelamin, kemampuan membaca, sikap, serta kebutuhan psikologis. Adapun faktor eksternal yang mempengaruhi minat baca seperti belum tersedianya bahan bacaan yang sesuai, status sosial, ekonomi, kelompok etnis, pengaruh teman sebaya, keluarga, guru, televisi serta film (Solihin, 2019: 27).

Adapun faktor yang mendorong bangkitnya minat baca masyarakat menurut (Sutarno, 2006: 29) adalah:

- a. Rasa ingin tahu yang tinggi atas fakta, teori, prinsip, pengetahuan, dan informasi.
- b. Keadaan lingkungan fisik yang memadai, dalam arti tersedianya bahan bacaan yang menarik, berkualitas, dan beragam.
- c. Keadaan lingkungan sosial yang kondusif, maksudnya adanya iklim yang selalu dimanfaatkan dalam waktu tertentu untuk membaca.
- d. Rasa haus informasi, rasa ingin tahu, terutama yang aktual.
- e. Berprinsip hidup bahwa membaca merupakan kebutuhan rohani.

E. Pemustaka

Pemustaka merupakan sebutan untuk orang yang memanfaatkan perpustakaan. Perubahan istilah pengguna perpustakaan atau pemakai perpustakaan lebih dahulu muncul dan lazim digunakan sebelum istilah pemustaka yang belakangan muncul. Kemunculan ini dirunut dan dinyatakan oleh Sutarno (2008: 150) yang mendefinisikan “pemakai perpustakaan merupakan kelompok orang dalam masyarakat yang secara intensif mengunjungi dan memakai layanan dan fasilitas perpustakaan”, sedangkan “pengguna perpustakaan merupakan pengunjung, anggota dan pemakai perpustakaan (Sutarno, 2008: 156)”. Istilah pemustaka baru digunakan setelah disahkannya UU RI No. 43 Tahun 2007 tentang perpustakaan. Menurut Undang-Undang Nomor 43 Tahun 2007 pasal 1 ayat 9 pemustaka adalah “pengguna perpustakaan yaitu perseorangan, kelompok orang, masyarakat, atau lembaga yang memanfaatkan fasilitas layanan perpustakaan”. Sedangkan menurut Wiji Suwarno, (2009: 80) pemustaka adalah pengguna fasilitas yang disediakan perpustakaan baik koleksi, maupun buku (bahan pustaka maupun fasilitas lainnya). Jenis pengguna fasilitas layanan perpustakaan sangat beragam, seperti mahasiswa, guru, dosen, dan masyarakat umum, dan hal ini sangat bergantung pada jenis perpustakaan yang tersedia.

Dari pengertian-pengertian di atas dapat disimpulkan bahwa pemustaka adalah seseorang atau sekelompok orang yang menggunakan jasa dan fasilitas perpustakaan untuk memenuhi kebutuhan informasinya. Sebuah perpustakaan telah mencapai tujuannya jika ada pengguna yang menggunakan fasilitas dan layanan yang ada. Dapat

dikatakan bahwa semakin banyak pengguna menggunakan layanan perpustakaan maka perpustakaan semakin maju dan berkembang.

F. Integrasi Keislaman

Konsep Islam mengajarkan bahwa dalam memberikan layanan dari usaha yang dijalankan baik itu berupa barang atau jasa jangan memberikan yang tidak berkualitas, melainkan berikan yang berkualitas kepada orang lain. Sebagaimana firman Allah dalam Al-Qur'an surah Al-Baqarah. 2:267:

يَا أَيُّهَا الَّذِينَ آمَنُوا أَنْفِقُوا مِنْ طَيِّبَاتِ مَا كَسَبْتُمْ وَمِمَّا أَخْرَجْنَا لَكُمْ مِنَ الْأَرْضِ وَلَا تَيَمَّمُوا
الْخَبِيثَ مِنْهُ تُنْفِقُونَ وَلَسْتُمْ بِآخِذِيهِ إِلَّا أَنْ تُغْمِضُوا فِيهِ ۚ وَاعْلَمُوا أَنَّ اللَّهَ غَنِيٌّ حَمِيدٌ ۚ ٢٦٧

Terjemahannya :

“Wahai orang-orang yang beriman, infakkanlah sebagian dari hasil usahamu yang baik-baik dan sebagian dari apa yang Kami keluarkan dari bumi untukmu. Janganlah kamu memilih yang buruk untuk kamu infakkan, padahal kamu tidak mau mengambilnya, kecuali dengan memicingkan mata (enggan) terhadapnya. Ketahuilah bahwa Allah Maha Kaya lagi Maha Terpuji” (Kemenag RI).

Ayat di atas menjelaskan tentang pemberian nafkah dan sifat nafkah tersebut. Yang pertama digaris bawahinya adalah bahwa yang dinafkahkan hendaknya yang baik-baik. Tetapi, tidak semua harus dinafkahkan cukup Sebagian saja. Ada yang berbentuk wajib ada juga yang anjuran. Selanjutnya dijelaskan bahwa yang dinafkahkan itu adalah dari hasil usaha kamu dan dari apa yang Allah keluarkan dari bumi. Allah tidak bisa memberi secara langsung, tetapi perintah itu adalah untuk kepentingan dan kemaslahatan si pemberi, dan Allah memberi ganjaran terhadap hamba-hamba-Nya yang bersedekah (Shihab, 2009: 669).

Ayat di atas berkaitan erat dengan penelitian ini, karena dalam penelitian ini membahas pada bagaimana pelayanan yang diberikan layanan keliling sehingga bisa meningkat layanan keliling itu sama saja dengan memberikan nafkah kepada pemustaka berupa informasi yang didapatkan. Sebagai seorang pustakawan tentu harus mempunyai sifat yang ramah, baik, jujur, dan adil agar pemustaka merasa puas terhadap pelayanan yang diberikan. Jadi dalam melayani pustakawan harus memberikan layanan yang berkualitas jangan memberikan yang buruk atau tidak berkualitas kepada pemustaka.



BAB III

METODOLOGI PENELITIAN

A. *Jenis Penelitian*

Jenis penelitian yang digunakan dalam penelitian ini adalah penelitian deskriptif dengan menggunakan pendekatan kualitatif. Secara harfiah, penelitian deskriptif adalah penelitian yang bermaksud untuk membuat pencandraan (deskripsi) mengenai situasi-situasi atau kejadian-kejadian (Suryabrata, 2009). Penelitian kualitatif adalah penelitian yang bertujuan untuk mendapatkan pemahaman yang mendalam tentang masalah-masalah manusia dan sosial, bukan mendeskripsikan bagian permukaan dari suatu realitas sebagaimana dilakukan penelitian kuantitatif dengan positivismenya Seto Mulyadi, dkk, (2019).

Metode kualitatif adalah metode penelitian yang dimaksudkan untuk memahami fenomena tentang apa yang dialami subjek penelitian secara holistik dengan cara mendeskripsikan dalam format kata-kata dan bahasa, pada suatu konteks khusus yang dialaminya dan dengan memanfaatkan berbagai metode alamiah. (Santana, 2007: 11)

B. *Lokasi dan Waktu Penelitian*

1. *Lokasi penelitian*

Penelitian ini berlokasi di Dinas Perpustakaan dan Kearsipan Kabupaten Kepulauan Selayar yang berada di Jln. Jend. Sudirman No.3, Benteng, Kec. Benteng, Kab. Kepulauan Selayar, Sulawesi Selatan

a. Profil Singkat Dinas Perpustakaan dan Kearsipan Kabupaten Kepulauan Selayar

Di Kabupaten Selayar, Sulawesi Selatan, tepatnya di Jalan Jend. Sudirman No.3, Benteng, Kec. Benteng, terdapat sebuah Perpustakaan Umum yang dibangun oleh Pemerintah Kabupaten Selayar dan diresmikan serta dibuka untuk umum pada 26 Juni 1999.

Dinas Perpustakaan dan Kearsipan Kabupaten Kepulauan Selayar didirikan atas bantuan Bapak H. Tenri Abeng, MBA yang pada waktu itu beliau menjabat sebagai Menteri Pendayagunaan BUMN, dan diresmikan juga oleh beliau pada tanggal 26 Juni 1999, dan diperdakan tanggal 7 Juli 1999 Nomor 11 Tahun 2001 tentang Pembentukan Susunan Organisasi dan Tata Kerja Perpustakaan Umum.

Kantor Perpustakaan terbentuk berdasarkan Peraturan Daerah Nomor 4 Tahun 2001 dengan gedung berlantai 2 (dua) terletak di pusat Benteng ibu kota Kabupaten Kepulauan Selayar. Diawal berdirinya Kantor Perpustakaan adalah sebuah Kantor yang bergabung dengan Arsip Daerah pada waktu itu, dengan adanya gedung sendiri Perpustakaan, maka sejak itu perpustakaan berubah nama dari Perpustakaan Anak Kukang menjadi Perpustakaan Umum Daerah, namun Tahun 2006 Kantor Perpustakaan berada dibawah naungan Diknas dan berubah menjadi UPTD Perpustakaan, dan Tahun 2009 Kantor Perpustakaan berubah nama lagi menjadi Kantor Perpustakaan dan Arsip dan kembali berdiri sendiri dimana

langsung bertanggungjawab kepada Bupati.

Kemudian pada Tahun 2017 berubah nama menjadi Dinas Perpustakaan dan Kearsipan Kabupaten Kepulauan Selayar. Nama Dinas Perpustakaan dan Kearsipan Kabupaten Kepulauan Selayar tidak berubah sesuai Perda Nomor 4 Tahun 2020 sampai saat ini. Dinas Perpustakaan dan Kearsipan Kabupaten Kepulauan Selayar berdomisili di Benteng ibu kota Kabupaten Kepulauan Selayar. Dinas Perpustakaan dan Kearsipan Kabupaten Kepulauan Selayar beralamat di Jalan Jenderal Sudirman No. 6 Kelurahan Benteng Kecamatan Benteng Kabupaten Kepulauan Selayar Provinsi Sulawesi Selatan dengan kode pos 92812, URL Website : <http://perpustakaan.kepulauanselayarkab.go.id>, E-mail : perpustakaan.arsip.selayar@gmail.com



UNIVERSITAS ISLAM NEGERI
ALAUDDIN
MAKASSAR

- b. Struktur Organisasi Dinas Perpustakaan dan Kearsipan Kabupaten Kepulauan Selayar

Gambar 3.1

Bagan Struktur Organisasi Dinas Perpustakaan dan Kearsipan Kabupaten Kepulauan Selayar

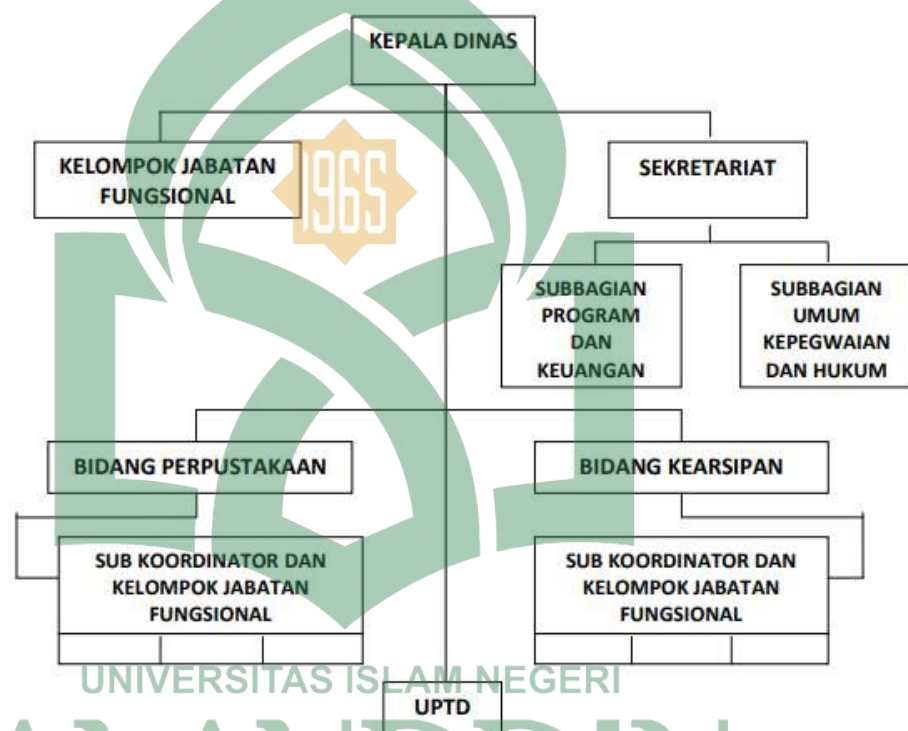

- c. Visi dan Misi Dinas Perpustakaan dan Kearsipan Kabupaten Kepulauan Selayar

1. Visi

“Kepulauan Selayar Sebagai Bandar Maritim Kawasan Timur Indonesia”

2. Misi

- a) Menembangkan tata kelola pemerintahan yang akuntabel dan transpara
- b) Meningkatkan kualitas pembangunan pembangunan

- perdesaan;
- c) Meningkatkan kualitas hidup masyarakat;
- d) Mengembangkan pengelolaan potensi kelautan;
- e) Meningkatkan pembinaan kehidupan sosial dan keagamaan;
- f) Meningkatkan pengelolaan lingkungan hidup.

2. Waktu penelitian

Penelitian ini dilaksanakan pada 19 Mei s/d 19 Juni 2025.

C. Sumber Data Penelitian

1. Data Primer

Data primer adalah sumber data yang langsung memberikan data kepada pengumpul data tanpa melalui perantara, baik yang diperoleh pada waktu melakukan observasi maupun pada saat melakukan wawancara dengan pustakawan atau informan - informan di Dinas Perpustakaan dan Kearsipan Kabupaten Selayar.

Menurut Sugiyono, (2019) Data primer yaitu sumber data yang langsung memberikan data kepada pengumpul data. Data primer yang digunakan dalam penelitian ini adalah data yang diperoleh berdasarkan jawaban kuesioner yang dibagikan kepada seluruh responden.

Adapun beberapa informan yang diikutsertakan dalam penelitian ini terdiri dari kepala perpustakaan, staf perpustakaan, serta beberapa pemustaka. Berdasarkan wawancara yang dilakukan, peneliti mengumpulkan pernyataan para informan mengenai variabel dan indikator yang terkait dengan judul penelitian. Total informan yang terlibat dalam pengumpulan data ini berjumlah 8 orang yaitu Kepala Perpustakaan, Kepala Bidang Layanan Keliling, Pustakawan, dan Pemustaka.

2. Data Sekunder

Data sekunder merupakan sumber yang tidak langsung memberikan data kepada pengumpul data, misalnya lewat orang lain atau lewat dokumen (Sugiyono, 2021). Data sekunder ialah data yang mendukung dan melengkapi data-data primer. Adapun datanya dapat di peroleh dari data kepustakaan yang terdiri dari buku-buku atau karya ilmiah, berbagai literatur, dokumen, dan artikel yang isinya dapat melengkapi pembahasan yang ada dalam penelitian ini.

D. Variabel dan Indikator Penelitian

Variabel penelitian pada dasarnya adalah segala sesuatu yang berbentuk apa saja yang ditetapkan oleh peneliti untuk dipejajari sehingga diperoleh tentang hal tersebut, kemudian ditarik kesimpulannya (Sugiyono, 2019: 67).

Dalam penelitian kualitatif yang bersifat holistik dan lebih menekankan pada proses, maka peneliti kualitatif dalam melihat hubungan antara variabel pada objek yang diteliti lebih bersifat interaktif yaitu saling mempengaruhi (*reciprocal*/interaktif), sehingga tidak diketahui mana variabel independen dan dependennya (Sugiyono, 2019: 21)

Adapun variabel penelitian dalam penelitian ini adalah:

Tabel 3.1 variabel dan Indikator Penelitian

NO	Variabel	Indikator
1.	Layanan Keliling	Waktu Layanan
		Tempat Layanan
2.	Peningkatan Fasilitas	Sarana dan Prasarana
		Koleksi Bahan Pustaka

E. Metode Pengumpulan Data

Metode Beberapa metode pengumpulan data yang di gunakan dalam penelitian ini di antaranya sebagai berikut ;

1. Observasi

Observasi atau pengamatan langsung adalah kegiatan keseharian manusia dengan menggunakan pancaindra sebagai alat bantu utamanya. Dengan kata lain, observasi adalah kemampuan seseorang untuk menggunakan pengamatannya melalui hasil kerja pancaindra. Dalam hal ini, pancaindra digunakan untuk menangkap gejala yang diamati. Apa yang ditangkap tadi, dicatat dan selanjutnya catatan tersebut dianalisis (Morissan, 2017: 143).

2. Wawancara

Wawancara merupakan teknik pengumpulan data dengan memberi sejumlah pertanyaan yang berhubungan dengan penelitian kepada narasumber yang sudah ditentukan (Sahir, 2021). Ciri utama dari wawancara adalah kontak langsung antara pencari informasi (*interviewer*) dengan sumber informasi (*interviewee*).

Wawancara dapat dilakukan secara terstruktur maupun tidak terstruktur, dan dapat dilakukan dengan tatap muka maupun lewat telepon. Wawancara terstruktur digunakan sebagai teknik pengumpulan data, bila peneliti atau pengumpul data telah mengetahui dengan pasti informasi apa yang akan diperoleh. Oleh karena itu dalam melakukan wawancara, pengumpulan data telah menyiapkan instrumen penelitian berupa pertanyaan-pertanyaan

tertulis yang alternatif jawabannya pun sudah disiapkan. Dengan wawancara terstruktur ini setiap responden diberi pertanyaan yang sama, dan pengumpulan data mencatatnya.

Wawancara tidak terstruktur adalah wawancara yang bebas dimana peneliti tidak menggunakan pedoman wawancara yang telah tersusun secara sistematis dan lengkap untuk pengumpulan datanya. Pedoman wawancara yang digunakan hanya berupa garis-garis besar permasalahan yang akan ditanyakan. (Sitti Mania, 2013: 186-187).

3. Dokumentasi

Dokumentasi adalah cara yang digunakan untuk melengkapi hasil wawancara dan observasi. Dokumentasi adalah kegiatan yang dilakukan untuk melakukan pengumpulan, pemilihan, dan penyimpanan informasi terkait kebutuhan dalam penelitian ini. Metode dokumentasi berarti cara mengumpulkan data dengan mencatat data-data yang sudah ada. Teknik pengumpulan data dengan dokumentasi ialah pengambilan data yang diperoleh melalui dokumen-dokumen (Hardani, 2020: 149).

F. Instrumen Penelitian

Instrumen penelitian merupakan alat bantu yang digunakan untuk mengumpulkan data yang diperlukan dalam penelitian. Menurut (Sugiyono, 2021) Dalam penelitian kualitatif, yang menjadi instrumen atau alat penelitian adalah peneliti itu sendiri. Oleh karena itu peneliti sebagai instrumen juga harus "divalidasi" seberapa jauh peneliti kualitatif siap menjadi instrumen penelitian yang selanjutnya terjun ke lapangan.

Peneliti kualitatif sebagai human instrument, berfungsi menetapkan fokus penelitian, memilih informan sebagai sumber data, melakukan pengumpulan data, menilai kualitas data, analisis data, menafsirkan data dan membuat kesimpulan atas temuannya. Adapun Instrumen yang di gunakan dalam penelitian ini sebagai berikut :

1. Pedoman wawancara merupakan acuan yang digunakan oleh peneliti dalam mengumpulkan data. Sehingga mendapatkan data tentang bagaimana strategi yang dilakukan dalam upaya meningkatkan fasilitas layanan keliling untuk memenuhi kebutuhan informasi masyarakat dan siswa serta bagaimana menghadapi kendala-kendala pada layanan keliling dalam meningkatkan minat baca pemustaka di Dinas Perpustakaan dan Kearsipan Kabupaten Selayar.
2. Catatan wawancara berfungsi untuk mencatat semua percakapan dengan sumber data. Sekarang sudah banyak komputer yang kecil, notebook yang dapat digunakan untuk membantu mencatat data hasil wawancara (Sugiyono, 2021).
3. Handphone merupakan alat bantu yang bisa di gunakan oleh peneliti untuk mengambil gambar ataupun merekam hasil wawancara dengan informan di tempat penelitian

G. Teknik Pengolahan dan Analisis Data

1. Teknik Pengolahan Data

- a. Reduksi data adalah langkah pemilihan data dalam upaya penyusunan data kualitatif seperti dikemukakan oleh Moleong saya kira merupakan kesalahan yang cukup berarti dalam penelitian menurut pendekatan kualitatif, karena tindakan reduksi data itu lebih merupakan kebingungan dalam menempatkan data pada posisinya, yaitu kategori yang telah disusun peneliti (Zuchri, 2019).
- b. informasi yang telah dikumpulkan agar dapat memberikan gambaran yang jelas dan mendalam tentang fenomena yang diteliti (Sugiyono, 2021).
- c. kesimpulan awal yang dikemukakan masih bersifat sementara, dan akan berubah bila tidak ditemukan bukti-bukti yang kuat
- d. yang mendukung pada tahap pengumpulan data berikutnya. Tetapi apabila kesimpulan yang dikemukakan pada tahap awal, didukung oleh bukti-bukti yang valid dan konsisten saat peneliti kembali ke lapangan mengumpulkan data, maka kesimpulan yang dikemukakan merupakan kesimpulan yang kredibel karena telah diverifikasi (Sugiyono, 2021).

2. Analisis Data

Analisis data adalah data yang sudah diolah sehingga hasil yang diperoleh mudah dimengerti oleh pembaca penelitian. Analisis

data berupa informasi hasil olah data, mengelompokkan hasil dari pengolahan data, meringkas hasil olah data sehingga membentuk suatu kesimpulan penelitian (Sahir, 2021). Analisis data diawali dengan penelusuran dan pencarian catatan pengumpulan data, dilanjutkan dengan mengorganisasikan dan menata data tersebut ke dalam unit-unit, melakukan sintesis, menyusun pola, dan memilih yang penting dan esensial sesuai dengan aspek yang dipelajari dan diakhiri dengan membuat kesimpulan dan laporan (Yusuf A. Muri, 2017).

H. Pengujian Keabsahan Data

Menurut (Mekarisce, 2020) Uji kredibilitas data atau kepercayaan data penelitian kualitatif terdiri atas perpanjangan pengamatan, meningkatkan ketekunan, dan triangulasi.

1. Perpanjangan Pengamatan

Dengan perpanjangan pengamatan ini berarti hubungan peneliti dengan narasumber akan semakin terbentuk rapport, semakin akrab (tidak ada jarak lagi), semakin terbuka, saling mempercayai sehingga tidak ada informasi yang disembunyikan lagi.

2. Meningkatkan Ketekunan Peneliti

Peneliti dapat meningkatkan ketekunan dalam bentuk pengecekan kembali apakah data yang telah ditemukan itu benar atau tidak, dengan cara melakukan pengamatan secara terus-menerus, membaca berbagai referensi buku maupun hasil penelitian atau dokumentasi yang terkait, sehingga wawasan peneliti akan semakin luas dan tajam.

3. Triangulasi

Trianggulasi dapat dilakukan dengan menguji apakah proses dan hasil metode yang digunakan sudah berjalan dengan baik (Bungin Burhan, 2015). Triangulasi diartikan juga sebagai kegiatan pengecekan data melalui beragam sumber, teknik, dan waktu. Berikut beberapa macam jenis Teknik triangulasi diantaranya:

- a. Triagulasi sumber dapat dilakukan dengan cara melakukan pengecekan data yang telah diperoleh melalui berbagai sumber.
- b. Triangulasi teknik dapat dilakukan dengan melakukan pengecekan data kepada sumber yang sama, namun dengan teknik yang berbeda.
- c. Triangulasi waktu dapat dilakukan dengan melakukan pengecekan kembali terhadap data kepada sumber dan tetap menggunakan teknik yang sama, namun dengan waktu atau situasi yang berbeda (Mekarisce, 2020).

BAB IV

HASIL PENELITIAN DAN PEMBAHASAN

A. Strategi yang dilakukan dalam meningkatkan fasilitas layanan keliling di Dinas Perpustakaan dan Kearsipan Kabupaten Kepulauan Selayar

Penelitian ini bertujuan untuk memahami bagaimana layanan keliling dimanfaatkan pemustaka di Kabupaten Kepulauan Selayar, dalam meningkatkan minat baca. Hasil penelitian ini didasarkan pada wawancara dengan sejumlah informan yang terdiri dari petugas layanan keliling dan pemustaka di lokasi yang menjadi titik kunjungan layanan.

Berdasarkan hasil penelitian, layanan keliling di Kabupaten Kepulauan Selayar telah memberikan akses bacaan yang lebih merata dan menjangkau wilayah-wilayah terpencil, sehingga mampu memicu ketertarikan masyarakat, terutama anak-anak, untuk mulai membaca secara rutin. Namun demikian, masih terdapat beberapa tantangan yang perlu diperhatikan, seperti keterbatasan jumlah koleksi buku, kondisi infrastruktur jalan menuju lokasi layanan, serta keterbatasan jumlah armada dan tenaga pustakawan yang tersedia.

Seperti yang kita ketahui bahwa strategi sangat diperlukan untuk menumbuhkan minat baca siswa. Berikut merupakan strategi pustakawan dalam menumbuhkan minat baca siswa di Dinas Perpustakaan dan Kearsipan Kabupaten Kepulauan Selayar yang disampaikan oleh beberapa informan yaitu sebagai berikut:

1. Penataan koleksi

Koleksi adalah semua bahan pustaka yang ada di perpustakaan, dikumpulkan, diolah, disimpan, dan dimanfaatkan untuk memenuhi kebutuhan informasi pemustaka. Penataan koleksi yang baik sangat penting untuk menciptakan suasana yang nyaman dan menarik sehingga dapat mendorong pemustaka berkunjung ke perpustakaan.

Berikut hasil wawancara dengan informan selaku koordinator umum dan pengambil kebijakan tentang pertanyaan bagaimana penataan koleksi di layanan keliling Dinas Perpustakaan dan Kearsipan Kabupaten Kepulauan Selayar. Informan 1 menyatakan:

“Koleksi yang kami bawa kami sesuai dengan para pemustaka dan untuk penataan koleksi kami lakukan semenarik mungkin, tujuannya tidak lain adalah untuk menarik siswa rajin ke layanan keliling ini” (Informan 1, 27 Mei 2025).

Hal yang serupa juga diungkapkan oleh informan berikutnya :

“Terkait dengan penataan koleksi yang ada di layanan keliling ini, yang kami lakukan yaitu semua koleksi kami susun sebaik mungkin untuk menarik pemustaka untuk berkunjung ke layanan keliling ini dan koleksi yang kami layankan sesuai dengan usia pemustaka, misalkan hari ini kami kesekolah-sekolah koleksi yang kami layankan seperti buku-buku kisah-kisah dan sebagainya, begitupun saat kami ke komunitas dan lembaga-lembaga yang memiliki pojok baca, koleksi yang kami layankan berupa koleksi buku nonfiksi umum” (Informan 2, 27 Mei 2025).

“Koleksi di layanan keliling kami ini diatur dengan rapi dan menarik, sehingga siswa merasa nyaman dan terdorong untuk lebih sering datang membaca”. (Informan 4, 27 Mei 2025).

“Koleksi layanan keliling kami sudah tertata dengan baik, dan kami terus berupaya mencari cara kreatif agar semakin banyak siswa yang tertarik untuk berkunjung ke layanan keliling ini.” (Informan 3, 27 Mei 2025).

Berdasarkan hasil wawancara bahwa penataan koleksi di dinas perpustakaan dan kearsipan kabupaten selayar dilakukan dengan memperhatikan kebutuhan dan karakteristik pemustaka di setiap lokasi kunjungan, di mana koleksi disusun secara rapi, sistematis, dan menarik sehingga relevan dengan minat serta usia pemustaka, seperti buku cerita saat berkunjung ke sekolah dan buku nonfiksi umum saat ke komunitas atau lembaga dengan pojok baca. Tujuan utama dari penataan koleksi ini adalah untuk meningkatkan minat membaca serta mendorong pemustaka, khususnya siswa, agar merasa nyaman dan rajin mengunjungi layanan keliling, sementara pengelola terus berinovasi dengan mencari cara kreatif dalam menata dan memperbarui koleksi agar semakin banyak pemustaka yang tertarik memanfaatkan layanan tersebut, sehingga penataan koleksi yang sesuai kebutuhan dan penampilan yang menarik menjadi faktor penting dalam keberhasilan layanan perpustakaan keliling dalam meningkatkan kunjungan dan minat baca masyarakat.

2. Kerjasama dengan sekolah, kuminitas baca dan lembaga pemerintah

Kerja sama tidak lain adalah untuk mencapai tujuan bersama. Kerja sama sangat penting karena manusia tidak bisa hidup sendiri tanpa bantuan orang lain. Berdasarkan hasil wawancara dengan koordinator umum mengenai adakah program kerja sama dengan pihak lain (sekolah, komunitas, atau instansi lain) untuk mendukung layanan keliling di Dinas Perpustakaan dan Kearsipan Kabupaten kepulauan Selayar, menyatakan :

“banyak, kemarin kami telah kerjasama dengan kejaksaan, dan juga dengan kodim dengan membuat pojok baca di setiap kantor.”(Informan 1, 27 Mei 2025)

“Dengan adanya kerja sama dengan beberapa pihak yaitu dengan sekolah dan komunitas – komunitas yang masih aktif saat ini yaitu rumah baca saku dan kammai ma sikola pengunjung perpustakaan semakin meningkat” (Informan 3, 27 Mei 2025).

Hal yang serupa juga diungkapkan oleh informan berikutnya :

“Kerja sama antar sekolah sangat berpengaruh positif karena siswa dapat membagi waktunya antara belajar di kelas dan belajar di perpustakaan. Kerja sama ini bukan hanya dengan pihak sekolah saja tetapi juga dengan beberapa lembaga, dengan mengadakan pojok baca di setiap lembaga-lembaga tersebut”. (Informan 2, 27 Mei 2025)

“Berkat kolaborasi dengan sekolah dan komunitas aktif seperti Rumah Baca Saku dan Kammai Ma Sikola, perpustakaan kini semakin ramai dikunjungi.”(Informan 4, 27 Mei 2025).

Berdasarkan hasil wawancara bahwa kerja sama antara beberapa pihak dengan pustakawan Dinas Perpustakaan dan Kearsipan sangat berpengaruh positif karena siswa dapat meningkatkan minat baca mereka. Selain itu, keterlibatan komunitas dan lembaga yang terkait juga turut mendukung optimalisasi pemanfaatan layanan perpustakaan, sehingga tercipta sinergi yang baik dalam meningkatkan minat baca dan literasi di lingkungan.

Kolaborasi lintas sektor dijamin dengan pendekatan win-win lembaga seperti Kejaksaan, dan Kodim bukan hanya menyediakan ruang pojok baca, tetapi juga berkontribusi pada pengayaan konten melalui penyediaan bahan bacaan khusus misalnya buku nonfiksi umum. Begitu pula dengan komunitas-komunitas baca yang ada di Kabupaten Kepulauan Selayar, komunitas rumah baca saku dan komunitas Kammai Ma Sikolah memiliki sebuah *basecamp* dimana

layanan keliling secara teratur mengganti koleksi-koleksi pada komunitas tersebut . Maka dari itu, bahan pustaka tidak lagi datang dari satu arah institusional, melainkan terbentuk dalam dialog terus-menerus antara pustakawan, pengajar, dan komunitas lokal, menciptakan ekosistem literasi yang inklusif.

3. Perencanaan Rute

Perencanaan adalah suatu langkah yang di ambil dalam menentukan suatu keputusan dalam suatu organisasi untuk mendapatkan tujuan yang telah di sepakati. Perencanaan selalu digunakan dalam setiap melakukan atau membuat sesuatu dalam organisasi, agar organisasi dapat berjalan dengan baik dan dapat berkembang dari hasil perencanaan tersebut. Berdasarkan hasil wawancara dengan koordinator umum mengenai Bagaimana proses perencanaan dalam meningkatkan layanan keliling di Dinas Perpustakaan dan Kearsipan Kabupaten Kepulauan Selayar, informan 1 dan 2 menyatakan :

“Salah satu upaya perencanaan kami adalah mendukung program 100 hari bupati dengan menargetkan 9 sekolah untuk dikunjungi oleh layanan keliling, yang telah terealisasi selama 100 hari pelaksanaan program.”(Informan 1, 27 Mei 2025)

“Salah satu proses perencanaan yang kami lakukan yaitu mendukung program 100 hari bupati, maka untuk itu kami selaku layanan keliling menargetkan 9 sekolah dan itu sudah terrealisasi selama 100 hari guna mendukung program tersebut”(Informan 2, 27 Mei 2025).

Hal yang serupa juga diungkapkan oleh informan berikutnya :

“Strategi utama yang diterapkan yaitu perencanaan rute kunjungan secara tepat sasaran, berdasarkan hasil pemetaan wilayah dengan tingkat kebutuhan literasi tinggi. Biasanya kami jadwalkan 6-8 kali dalam sebulan dengan menggunakan mobil ataupun kapal laut tetapi pelaksanaannya tidak

bersamaan”(Informasi 3, 27 Mei 2025).

“Proses perencanaan layanan keliling yaitu identifikasi kebutuhan bacaan masyarakat, merancang jadwal kunjungan layanan keliling, jenis buku yang akan dibawa dan mengkoordinasikan pihak terkait”(Informan 4, 27 Mei 2028).

Berdasarkan hasil wawancara bahwa proses perencanaan layanan keliling di Kabupaten Selayar dilakukan secara terstruktur dan berorientasi pada kebutuhan masyarakat. Salah satu upaya penting adalah dukungan terhadap program 100 hari bupati dengan menargetkan kunjungan ke 9 sekolah, yang telah berhasil terealisasi dalam periode pelaksanaan program tersebut. Perencanaan rute kunjungan dilakukan secara tepat sasaran berdasarkan pemetaan wilayah dengan tingkat kebutuhan literasi yang tinggi, sehingga jadwal kunjungan dapat diatur secara efektif, biasanya 6-8 kali dalam sebulan menggunakan armada mobil dan kapal laut secara bergantian. Selain itu, proses perencanaan juga meliputi identifikasi kebutuhan bacaan masyarakat, penentuan jenis koleksi yang akan dibawa, serta koordinasi dengan pihak terkait untuk memastikan kelancaran pelaksanaan layanan.

Perencanaan rute keliling dikembangkan berbasis analisis data primer maupun sekunder data statistik tingkat melek huruf, survei minat baca, dan kondisi infrastruktur jalan, termasuk alternatif transportasi laut. Pustakawan memetakan wilayah dengan kesenjangan literasi tinggi seperti pulau-pulau kecil di Kabupaten Kepulauan Selayar dan menjadwalkan kunjungan intensif dua minggu sekali, sementara desa terdekat dengan perpustakaan kota cukup dilayani sekali sebulan. Strategi ini terinspirasi model *“geographic targeting”* dalam program pengentasan buta huruf.

4. Peningkatan Sarana dan Prasarana

a. Jumlah koleksi dan Kondisi koleksi

Koleksi merupakan bagian terpenting dari terselenggaranya sebuah perpustakaan. Pemilihan koleksi untuk layanan keliling harus dilakukan dengan cermat sesuai dengan kebutuhan pemustaka. Setiap mobil layanan keliling terdiri dari ratusan judul eksamplar bahan bacaan. Hal yang sama juga ada di Dinas Perpustakaan dan Kearsipan Kabupaten Selayar, sebagaimana yang dijelaskan oleh informan 2 mengenai berapa banyak koleksi yang disediakan di setiap kendaraan dan siapa saja yang terlibat dalam pemilihan koleksi yang akan dilayangkan di Dinas Perpustakaan dan Kearsipan Kabupaten Selayar dalam wawancaranya informan 2 dan 3 menyatakan :

"Jumlah koleksi di setiap kendaraan, biasanya satu mobil itu mempunyai kisaran masing-masing 250 eksamplar permobil koleksi bahan pustaka. Untuk pemilihan koleksi semua pustakawan dan pegawai di Dinas Perpustakaan dan Kearsipan Kabupaten Selayar ikut memilih koleksi yang ingin dibawa layanan keliling.." (Informan 2, 27 Mei 2025).

"Setiap mobil layanan keliling biasanya membawa sekitar 250 judul koleksi. Pemilihan koleksinya dilakukan bersama oleh seluruh pustakawan dan staf Dinas Perpustakaan dan Kearsipan Kabupaten Selayar." (Informan 3, 27 Mei 2025).

Hal serupa juga disampaikan oleh informan 6 yang menyatakan bahwa:

"Koleksi buku untuk anak-anak yang tersedia memang sudah ada dan cukup banyak, namun sayangnya topik yang disajikan masih kurang beragam. Hal ini membuat pilihan bacaan anak menjadi terbatas dan kurang mampu mengakomodasi berbagai minat serta kebutuhan perkembangan mereka secara optimal. Dengan penambahan variasi tema dan genre, koleksi tersebut tentu akan lebih mendukung minat baca dan pengetahuan anak secara menyeluruh." (Informan 6, 27 Mei 2025).

Berdasarkan hasil wawancara bahwa setiap kendaraan layanan keliling di Dinas Perpustakaan dan Kearsipan Kabupaten Selayar membawa sekitar 250 eksemplar koleksi bahan pustaka. Pemilihan koleksi yang dibawa dilakukan secara bersama oleh seluruh pustakawan dan staf, sehingga proses seleksi koleksi berjalan dengan partisipatif dan terkoordinasi. Meskipun koleksi buku untuk anak-anak sudah tersedia dalam jumlah yang cukup banyak, terdapat kekurangan dalam variasi topik dan genre yang disajikan. Hal ini menyebabkan pilihan bacaan anak menjadi terbatas dan belum sepenuhnya mampu memenuhi beragam minat serta kebutuhan perkembangan mereka. Oleh karena itu, penambahan variasi tema dan genre pada koleksi anak sangat diperlukan agar dapat lebih mendukung peningkatan minat baca dan pengetahuan anak secara menyeluruh.

Selanjutnya kondisi koleksi yang ada di Dinas Perpustakaan dan Kearsipan Kabupaten Kepulauan Selayar. Informan 1 dan 4 dalam wawancaranya menyatakan:

“Koleksi Dinas Perpustakaan dan Kearsipan Kabupaten Selayar selalu diperiksa sebelum dibawa, dan buku rusak disimpan di perpustakaan agar koleksi yang dibawa dalam kondisi baik.” (Informan 1, 27 Mei 2025).

“Kalau untuk koleksi Dinas Perpustakaan dan Kearsipan Kabupaten Selayar dalam kondisi yang baik dan layak pakai karena sebelum kita berangkat ke lokasi itu kita memeriksa kembali koleksi-koleksi yang ingin dibawa jika ada yang rusak kita simpan di perpustakaan.” (Informan 4, 27 Mei 2025)

Hal serupa juga disampaikan oleh informan yang menyatakan bahwa:

“Koleksi yang tersedia di Layanan Keliling Dinas Perpustakaan dan Kearsipan Kabupaten Selayar dalam kondisi bersih, tertata dengan rapi, dan memiliki kualitas yang cukup baik. Namun demikian, penempatan bahan

koleksi masih perlu diperbaiki karena terkadang kurang teratur.”(Informan 5, 27 Mei 2025).

“koleksi yang ada di Layanan Keliling Dinas Perpustakaan dan Kearsipan Kabupaten Selayar bersih, rapi dan cukup bagus tetapi penempatan bahan koleksi kadang tidak teratur..” (Informan 7, 27 Mei 2025)

“Buku-buku di layanan keliling Selayar kelihatan bersih dan bagus, tapi kadang susunannya masih belum rapi.”(Informan 8, 27 Mei 2025).

Berdasarkan hasil wawancara bahwa, koleksi bahan pustaka yang disediakan oleh Dinas Perpustakaan dan Kearsipan Kabupaten Selayar untuk layanan keliling dalam kondisi baik, bersih, dan layak pakai. Sebelum koleksi dibawa ke lokasi layanan, dilakukan pemeriksaan secara menyeluruh untuk memastikan tidak ada buku yang rusak, sehingga buku yang rusak disimpan kembali di perpustakaan. Meskipun koleksi tersebut tertata dengan rapi dan memiliki kualitas yang cukup baik, penempatan bahan koleksi masih perlu diperbaiki karena terkadang kurang teratur. Hal ini menunjukkan perlunya peningkatan sistem penataan koleksi agar layanan keliling dapat berjalan lebih optimal dan memberikan pengalaman yang lebih baik bagi pengguna.

Sarana dan prasarana kendaraan keliling dikembangkan menjadi “mini-library hubs”: selain rak buku dan kursi, setiap mobil dilengkapi layar proyeksi portable dan perangkat audio yang memungkinkan pustakawan mengadakan sesi bercerita multimedia interaktif. Perawatan armada dilakukan secara shift schedule satu mobil selalu dalam kondisi siap siaga, sedangkan mobil kedua menjalani pemeliharaan rutin. Pendekatan preventif ini meminimalkan risiko gangguan operasional, memastikan layanan dapat berjalan sesuai jadwal.

Pemilihan koleksi setiap armada sekitar 250 eksemplar ditangani melalui pustakawan. Di workshop ini, mereka memetakan “*knowledge gaps*” siswa: apakah lebih banyak membutuhkan buku persiapan ujian, bacaan fiksi ringan, atau bahan keterampilan praktis seperti kerajinan tangan. Mekanisme ini merefleksikan kriteria pemilihan koleksi layanan keliling yang menekankan kebutuhan nyata dan potensial pemustaka.

b. Kondisi mobil layanan

Hasil wawancara dengan informan mengenai pertanyaan berapa jumlah mobil layanan dan bagaimana kondisi mobil layanan yang dimiliki oleh Dinas Perpustakaan dan Kearsipan Kabupaten Selayar, informan menyatakan :

“Dinas Perpustakaan dan Kearsipan Kabupaten Selayar memiliki 1 armada kapal laut dan 2 armada mobil layanan keliling, akan tetapi kapal laut yang dulunya aktif digunakan kini sudah tidak beroperasi lagi karna adanya keterbatasan anggaran.” (Informan 1, 27 Mei 2025)

“Dinas Perpustakaan dan Kearsipan Kabupaten Selayar memiliki satu kapal laut dan dua mobil layanan keliling. Namun, kapal laut tersebut yang sebelumnya rutin digunakan kini tidak beroperasi lagi akibat terbatasnya biaya operasional.” (Informan 2, 27 Mei 2025)

“layanan yang ada di Dinas Perpustakaan dan Kearsipan Kabupaten Selayar cukup memadai yaitu terdiri dari 2 mobil layanan yang dilengkapi rak buku dengan berbagai koleksi bahan bacaan, dan sebuah tv sebagai sarana storytelling serta banserep dan dongrak untuk mengantisipasi jika ada kerusakan pada mobil.” (Informan 3, 27 Mei 2025)

“layanan keliling dilengkapi dengan mobil yang dimodifikasi sebagai ruang perpustakaan berjalan, lengkap dengan rak buku untuk petugas. Beberapa mobil juga dilengkapi televisi atau sistem audio visual sebagai media pendukung kegiatan edukasi dan literasi, sehingga pelayanan dapat berjalan efektif meskipun ruang terbatas.” (Informan 4, 27 Mei 2025).

Hal serupa juga disampaikan oleh informan yang menyatakan bahwa:

"bagi saya dengan adanya layanan keliling ini dapat membantu meningkatkan minat baca mulai dari fasilitas yang cukup lengkap." (Informan 5, 27 Mei 2025).

"Kondisi fisik kendaraan layanan keliling saat ini cukup baik dan terawat. Kendaraan ini mendapatkan perawatan secara rutin sehingga tetap layak untuk digunakan. Interior kendaraan didesain cukup nyaman untuk membaca. Fasilitas di dalamnya, seperti rak buku dan tempat duduk, juga memadai untuk mendukung kegiatan literasi di berbagai wilayah. Secara keseluruhan, kendaraan layanan keliling ini layak dan nyaman digunakan sebagai sarana layanan keliling." (Informan 6, 27 Mei 2025). (Informan 6, 27 Mei 2025).

"Menurut saya, layanan keliling ini sangat membantu dalam meningkatkan minat baca, terutama karena fasilitas yang disediakan sudah cukup lengkap." (Informan 7, 27 Mei 2025).

"Layanan keliling di sekolah itu tetap asyik, karena saya bisa membaca buku-buku bersama teman-teman di sana." (Informan 8, 27 Mei 2025).

Berdasarkan hasil wawancara bahwa Dinas Perpustakaan dan Kearsipan Kabupaten Selayar telah menyediakan layanan keliling yang cukup memadai dan efektif dalam meningkatkan minat baca masyarakat. Meskipun armada kapal laut yang sebelumnya digunakan sudah tidak beroperasi karena keterbatasan anggaran, keberadaan dua armada mobil layanan keliling yang dilengkapi dengan rak buku, fasilitas audio visual seperti televisi, serta interior yang nyaman, mampu mendukung kegiatan literasi secara optimal. Perawatan rutin terhadap kendaraan layanan keliling juga memastikan kelayakan dan kenyamanan selama pelayanan berlangsung. Layanan ini mendapat respon positif dari pengguna, khususnya siswa, yang merasakan manfaat langsung dalam meningkatkan minat baca melalui fasilitas yang lengkap dan suasana yang menyenangkan.

Selanjutnya berdasarkan hasil wawancara dengan koordinator umum mengenai peningkatan fasilitas dalam meningkatkan minat baca

di Dinas Perpustakaan dan Kearsipan Kabupaten Kepulauan Selayar informan 1 dan 2 menyatakan :

“Kami rutin berkunjung ke sekolah-sekolah untuk memudahkan siswa mengakses bahan bacaan. Kunjungan ini juga membantu menyesuaikan koleksi sesuai kebutuhan dan meningkatkan minat baca serta budaya literasi di kalangan pelajar.”(Informan 1, 27 Mei 2025).

“yang pertama yaitu kami telah melakukan layanan keliling kemudian diluar itu kami juga telah mengadakan layanan titip pinjam dan pojok baca”(Informan 2, 27 Mei 2025).

Hal serupa juga disampaikan oleh informan yang menyatakan bahwa:

“biasanya layanan keliling juga menyediakan pojok-pojok baca yang bersifat permanen di beberapa lembaga. Pojok-pojok baca tersebut secara berkala mendapatkan penggantian dan penambahan koleksi buku untuk menjaga ketersediaan bahan bacaan yang relevan dan menarik bagi pemustaka. Proses penggantian buku dilakukan dengan kunjungan rutin ke lembaga terkait sebagai bagian dari upaya pemeliharaan layanan dan peningkatan minat baca masyarakat”(Informan 3, 27 Mei 2025).

“Fasilitas layanan keliling ditingkatkan dengan menambah koleksi buku, kursi dan meja, serta permainan edukatif untuk menarik minat anak-anak dan meningkatkan kenyamanan pengunjung.”(Informan 4, 27 mei 2025).

Berdasarkan hasil wawancara bahwa layanan keliling tidak hanya berkunjung ke sekolah-sekolah tetapi juga ke berbagai lembaga-lembaga, dan juga mengembangkan layanan titip pinjam dan pojok baca sebagai upaya memperluas akses bahan bacaan bagi masyarakat. Pojok-pojok baca yang bersifat permanen di beberapa lembaga secara rutin mendapatkan penggantian dan penambahan koleksi buku melalui kunjungan berkala, guna memastikan ketersediaan bahan bacaan yang relevan dan menarik.

Untuk mendukung kesinambungan budaya baca, Dinas Perpustakaan dan Kearsipan Kabupaten Kepulauan Selayar

mengembangkan layanan titip pinjam yaitu gudang koleksi “keliling” ditempatkan di lembaga tertentu, di mana layanan titip pinjam ini dilakukan pada saat layanan keliling tidak memiliki kegiatan yang di karenakan terbatasnya biaya operasional, sama halnya dengan pojok baca di beberapa lembaga. Dengan secara teratur para pustakawan akan turun langsung mengganti koleksi-koleksi pada layanan titip pinjam tersebut. Strategi ini memperluas akses di luar jam operasional mobil keliling dan melibatkan relawan literasi dari komunitas setempat dalam pengelolaan harian. Model ini mengadopsi prinsip “*open access*” dalam sistem layanan perpustakaan, namun dipadukan dengan rotasi koleksi agar pojok baca tetap menarik dan dinamis.

Secara keseluruhan, strategi layanan keliling di Kabupaten Kepulauan Selayar menyatukan teori perpustakaan umum sebagai agen kultural dan pusat informasi dengan praktik inovatif yang adaptif terhadap kondisi geografis, demografis, dan budaya lokal. Pustakawan berperan ganda sebagai kurator koleksi, perencana logistik, dan koordinator komunitas, menjadikan armada keliling bukan sekadar kendaraan transportasi, melainkan laboratorium literasi bergerak. Dengan terus memperluas jaringan kemitraan, dan meningkatkan partisipasi audiens, Layanan keliling dinas perpustakaan dan kearsipan kabupaten kepulauan selayar memastikan bahwa minat baca yang tumbuh tidak hanya sesaat, melainkan berkelanjutan, membentuk generasi yang melek informasi dan berbudaya baca.

5. Langkah Peningkatan Minat Baca

Langkah adalah tindakan, atau tahapan tertentu yang diambil untuk mencapai suatu tujuan. Dalam konteks kegiatan masyarakat atau program tertentu, langkah sering berarti serangkaian kegiatan atau proses yang direncanakan dan dilakukan secara sistematis guna menghasilkan perubahan atau pencapaian yang diinginkan. Langkah yang sudah dan akan diambil meliputi penyediaan buku relevan, kegiatan literasi menarik, kerja sama dengan sekolah dan komunitas. Dengan cara ini, layanan keliling dapat mendorong budaya membaca di masyarakat.

Berikut hasil wawancara dengan informan selaku koordinator umum dan pengambil kebijakan tentang pertanyaan langkah yang telah atau akan diambil untuk meningkatkan minat baca pemustaka melalui layanan keliling di Dinas Perpustakaan dan Kearsipan Kabupaten Kepulauan Selayar informan 1 dan 4 menyatakan :

“Langkah pertama kami adalah membuat jadwal kunjungan teratur. Layanan keliling sempat menurun karena dana terbatas, namun setelah program 100 hari bupati, kami akan mengintensifikannya kembali.” (Informan 1, 27 Mei 2025).

“Untuk meningkatkan minat baca melalui layanan keliling, kami menyediakan buku yang relevan dan menarik serta mengadakan kegiatan literasi interaktif. Kami juga mendorong peran orang tua dalam membacakan buku dan menumbuhkan kebiasaan membaca sejak dini pada anak.” (Informan 4, 27 Mei 2025).

Hal yang serupa juga diungkapkan oleh informan berikutnya :

“yaitu pertama kami harus membuat jadwal secara rutin, karena terus terang untuk beberapa tahun sebelumnya itu

agak menurun mungkin karena itu lagi karena terbatas anggaran jadi nanti langkah yang kami ambil setelah program 100 hari diadakan kami akan kembali giatkan layanan keliling tersebut” (Informan 2, 27 Mei 2025).

“langkah yang telah kami ambil yaitu layanan sesuai dengan jadwal walaupun juga diluar jadwal kami tetap ke perpustakaan sekolah dan desa serta ke pojok-pojok baca di beberapa lembaga untuk menyimpan dan menitip buku, untuk sementara kami akan terus aktifkan dan tingkatkan jadwal layanan keliling ini, kalau bisa kami akan memperluas jangkauan titik bukunya itu dan juga pojok-pojok bacanya” (Informan 3, 27 Mei 2025).

Berdasarkan hasil wawancara bahwa langkah dalam meningkatkan minat baca melalui layanan keliling dilakukan dengan menyediakan buku-buku menarik, mengadakan kegiatan literasi interaktif, serta mendorong peran orang tua dalam membiasakan membaca sejak dini. Selain itu, pihak perpustakaan berkomitmen menjadwalkan layanan secara rutin, memperluas titik baca, dan meningkatkan frekuensi kunjungan ke sekolah, desa, serta pojok-pojok baca demi memperluas akses buku bagi pemustaka.

B. Kendala yang dihadapi layanan keliling dalam meningkatkan minat baca pemustaka di Dinas Perpustakaan dan Kearsipan Kabupaten Kepulauan Selayar

Layanan keliling yang diselenggarakan oleh Dinas Perpustakaan dan Kearsipan Kabupaten Kepulauan Selayar menghadapi beberapa kendala dalam meningkatkan minat baca pemustaka. Aksesibilitas menuju wilayah-wilayah terpencil di kepulauan menjadi tantangan tersendiri, terutama ketika sarana transportasi sulit dijangkau atau membutuhkan biaya tambahan.

Di sisi lain, keterbatasan biaya operasional menjadi hambatan utama dalam pelaksanaan layanan ini. Biaya operasional yang minim membatasi kemampuan untuk melakukan perawatan, pembelian bahan bakar, serta pelaksanaan promosi dan sosialisasi layanan kepada masyarakat. Kurangnya sosialisasi dan promosi menyebabkan rendahnya tingkat kesadaran masyarakat terhadap manfaat layanan keliling. Berbagai kendala tersebut saling berkaitan dan berdampak pada efektivitas layanan keliling dalam menjangkau serta menarik minat baca pemustaka di daerah kepulauan ini.

1. Biaya Operasional

Dinas Perpustakaan dan Kearsipan Kabupaten Kepulauan Selayar menghadapi kendala paling krusial berupa keterbatasan biaya operasional. Setiap liter dari bahan bakar untuk armada mobil keliling hingga komponen suku cadang kendaraan bergantung pada alokasi dana yang seringkali tidak mencukupi.

Biaya Operasional merupakan salah satu keterbatasan dalam pelaksanaan layanan keliling. Biaya operasional adalah salah satu isu penting yang mempengaruhi efektivitas dan keberlanjutan program tersebut. Dalam konteks wilayah kepulauan seperti Kabupaten Kepulauan Selayar. Kesulitan transportasi menjadi penghambat utama, karena kondisi geografis yang terdiri dari banyak pulau dan jalur akses yang terbatas, sehingga membutuhkan biaya ekstra dan waktu tempuh yang lebih lama untuk menjangkau setiap lokasi layanan. Hal ini disampaikan oleh informan 1 dan 2 sebagai berikut :

“Kendala utama yang kami alami biasanya berkaitan dengan pembiayaan operasional.”(Informan 1, 27 Mei 2025).

“kendala kami yang pertama yaitu dikarenakan efisiensi biaya operasional sehingga itu kan perpustakaan keliling otomatis kita butuh yang pertama BBM misalnya, nah jika kalau terbatasnya biaya operasional otomatis kami juga terhambat dalam melakukan pelayanan ke sekolah-sekolah luar dan semua itu membutuhkan biaya operasional ” (Informan 2, 27 Mei 2025).

Hal yang serupa juga diungkapkan oleh informan berikutnya :

“Biasanya kendala yang kami hadapi yaitu biaya operasionalnya” (Informan 3, 27 Mei 2025).

“Keragaman koleksi buku yang terus diperkaya, serta dorongan agar kepala sekolah dan guru lebih aktif mendukung aktivitas perpustakaan, diharapkan dapat meningkatkan minat baca siswa..” (Informan 4, 27 Mei 2025).

Berdasarkan hasil wawancara bahwa kendala utama layanan keliling adalah keterbatasan yang berdampak pada biaya operasional, sehingga pelayanan ke sekolah-sekolah luar menjadi terhambat. Selain itu, pengembangan koleksi buku serta dukungan kepala sekolah dan guru sangat diharapkan agar minat baca siswa semakin meningkat dan program layanan keliling dapat berjalan lebih optimal.

Selanjutnya tentang kendala teknis seperti keterbatasan kendaraan, bahan bacaan, atau sumber daya manusia (SDM) di Dinas Perpustakaan dan Kearsipan Kabupaten Kepulauan Selayar. informan 1 dan 2 menyatakan :

“Menurut saya, masalah tersebut tidak signifikan karena dalam beberapa tahun terakhir kami telah menerima bantuan 500 eksemplar buku dari Perpustakaan Nasional, termasuk koleksi anak-anak.”(Informan 1, 27 Mei 2025).

“Saya kira kalau masalah itu menurut saya pribadi tidak, karena lumayan karena kami beberapa tahun terakhir mendapatkan bantuan berupa buku dari perpustakaan sebanyak 500 eksemplar dan itu juga termasuk buku-buku untuk anak-anak”(Informan 2, 27 Mei 2025).

Hal yang serupa juga diungkapkan oleh informan berikutnya :

“Sejauh ini tidak ada kendala teknis yang signifikan, karena kebutuhan fasilitas dan bahan bacaan sudah dapat terpenuhi.

Selain itu, kami juga mendapatkan bantuan dari Perpustakaan Nasional, sehingga kendala terkait ketersediaan kendaraan, bahan bacaan, maupun tenaga perpustakaan dapat diminimalisir.”(Informan 3, 27 Mei 2025).

“Sampai saat ini, kami tidak mengalami kendala teknis yang berarti karena kebutuhan fasilitas dan bahan bacaan sudah tercukupi. Bantuan dari Perpustakaan Nasional turut membantu meminimalisir kendala terkait armada, koleksi, dan staf perpustakaan.”(Informan 4, 27 Mei 2025).

Berdasarkan hasil wawancara bahwa ketersediaan fasilitas dan bahan bacaan di perpustakaan sudah cukup baik, terutama setelah menerima bantuan buku dari Perpustakaan Nasional. Dengan demikian, kendala teknis seperti kurangnya koleksi buku, fasilitas pendukung, serta tenaga perpustakaan yang memadai dapat diminimalisir secara efektif, sehingga layanan keliling dapat berjalan lebih optimal dan memberikan manfaat yang maksimal bagi pemustaka.

Selanjutnya tentang kendala yang Anda rasakan atau amati dalam pelaksanaan layanan keliling. Informan 5 dan 6 menyatakan :

“Salah satu kendala yang saya amati adalah jadwal kunjungan layanan keliling yang memang konsisten dan tidak berubah, namun frekuensinya jarang serta waktu kunjungan yang tidak cukup. Hal ini membuat siswa dan sekolah kurang siap untuk memanfaatkan layanan secara optimal.”(Informan 5, 27 Mei 2025).

“Kendala yang saya amati adalah jadwal layanan keliling yang tetap, namun frekuensi dan durasi kunjungannya kurang sehingga layanan kurang optimal dimanfaatkan.”(Informan 6, 27 Mei 2025).

Hal yang serupa juga diungkapkan oleh informan berikutnya :

“Kendala yang saya lihat adalah layanan keliling tidak selalu datang rutin, jadi waktu untuk membaca jadi terbatas. Selain itu, koleksi bukunya masih kurang banyak dan belum beragam untuk anak-anak seusia kami.”(Informan 7, 27 Mei 2025)

“Kunjungan layanan keliling masih jarang, sehingga kami kurang sering mendapatkan kesempatan untuk membaca buku di sana. Selain itu, koleksi bukunya juga masih terbatas.”(Informan 8, 25 Mei 2025).

Berdasarkan hasil wawancara bahwa salah satu kendala utama dalam pelaksanaan layanan keliling adalah jadwal kunjungan yang konsisten namun frekuensi dan durasi kunjungannya masih kurang memadai. Kondisi ini menyebabkan layanan keliling belum dapat dimanfaatkan secara optimal oleh siswa dan sekolah. Selain itu, koleksi buku yang tersedia juga masih terbatas dan kurang beragam, terutama untuk anak-anak, sehingga mengurangi minat dan kesempatan mereka dalam mengakses bahan bacaan. Oleh karena itu, perlu adanya peningkatan frekuensi kunjungan, perpanjangan waktu layanan, serta penambahan koleksi buku yang lebih variatif agar layanan keliling dapat memberikan manfaat yang lebih maksimal bagi masyarakat.

Dampak biaya operasional terbatas merembet pada proses peremajaan koleksi. Tanpa dana cadangan, pustakawan hanya mampu menunggu bantuan Perpustakaan Nasional untuk menambah judul-judul baru. Padahal kualitas dan kemutakhiran koleksi sangat memengaruhi daya tarik pustaka, terutama bagi siswa yang lebih tertarik pada buku-buku terbaru dan relevan. Koleksi yang usang dan sempit pilihan membatasi minat baca.

Armada dan infrastruktur transportasi pun menunjukkan keterbatasan teknis yang signifikan. Meski bantuan koleksi dari Perpustakaan Nasional sudah memadai, satu kapal laut dinonaktifkan karena tak ada dana perawatan, dan dua mobil keliling sering mengalami gangguan mesin akibat usia pakai. Infrastruktur jalan di pulau-pulau kecil yang berlubang dan jembatan yang rapuh semakin

memperpanjang waktu tempuh dan biaya operasional, sehingga rute layanan menjadi sangat terkendala.

2. Aksesibilitas wilayah

Aksesibilitas wilayah menjadi salah satu kendala utama dalam layanan keliling, terutama di daerah kepulauan atau terpencil. Kondisi geografis yang sulit, jarak yang jauh, serta keterbatasan infrastruktur transportasi menyebabkan pelayanan tidak dapat menjangkau seluruh masyarakat secara merata. Akibatnya, upaya meningkatkan literasi dan minat baca di wilayah tersebut pun menjadi terhambat.

Frekuensi serta durasi kunjungan yang singkat juga menghambat efektivitas program. Dilihat dari survei lapangan dapat disimpulkan bahwa armada hanya tinggal satu s/d setengah jam di satu lokasi—waktu yang tidak cukup untuk siswa mengeksplorasi koleksi, mengikuti kegiatan literasi, atau berdiskusi dengan pustakawan. Durasi pendek ini menciptakan kesan “layanan sekadar lewat,” tidak memberikan pengalaman baca yang mendalam. Tidak hanya soal waktu, kesiapan sekolah dan siswa pun rendah. Banyak guru dan kepala sekolah belum menjadikan kunjungan layanan keliling sebagai bagian dari rencana pembelajaran.

Secara geografis, Kabupaten Kepulauan Selayar terdiri atas pulau-pulau terpisah yang hanya dapat dijangkau dengan perjalanan laut. Untuk wilayah terpencil pulau kecil di utara armada tidak pernah singgah karena biaya operasional terlalu tinggi. Sebagai solusi, pustakawan menyediakan layanan titip pinjam dan pojok baca di desa terdekat, namun kehadiran fisik kendaraan keliling tetap tidak tergantikan untuk membangun antusiasme baca langsung pada

masyarakat.

Berikut hasil wawancara dengan informan selaku koordinator umum dan pengambil kebijakan tentang pertanyaan Bagaimana cara mengatasi tantangan geografis dalam menjangkau wilayah terpencil di Dinas Perpustakaan dan Kearsipan Kabupaten Kepulauan Selayar informan 1 dan 2 menyatakan :

“Untuk pulau-pulau kecil, kami belum bisa langsung ke sana karena keterbatasan biaya operasional. Namun, wilayah lain di Kabupaten Kepulauan Selayar masih bisa dijangkau selama mobil perpustakaan ada bahan bakar. Jadi, kami juga menyediakan layanan titip pinjam dan pojok baca sebagai alternatif.” (Informan 1, 27 Mei 2025).

“yah itu contoh misalnya yang pulau, itu terus terang kami belum bisa untuk mendatangi secara langsung, kenapa? Karena lagi lagi terbatas dari biaya operasional tersebut, tetapi jika untuk wilayah, lokasi dan medan di Kabupaten Kepulauan Selayar ini menurut saya masih bisa dijangkau, sepanjang mobil pustaka itu tetap memiliki bahan bakar minyak (BBM) oleh karena itu kami mengadakan layanan titip pinjam dan pojok-pojok baca” (Informan 2, 27 Mei 2025).

Hal yang serupa juga diungkapkan oleh informan berikutnya :

“kalau misalnya wilayah dan desa-desa yang jauh yaitu termasuk tadi salah satunya juga pojok-pojok baca dan juga biasanya kami menitipkan buku ke perpustakaan sekolah, perpustakaan desanya kami titip, mereka kan kurang memiliki bahan koleksi terlebih lagi dengan sekolah-sekolah yang kurang memiliki buku-buku terutama buku paket jadi biasanya kami titip, supaya pas kami kesana sekalian kami titipkan buku-buku jadi sekaligus” (Informan 3, 27 Mei 2025).

“Menurut saya, kondisi jalan dan jembatan yang belum memadai harus segera diperbaiki agar akses ke lokasi layanan tidak lagi terhambat. Hal ini dapat dilakukan dengan koordinasi antara pemerintah daerah dan pihak terkait. Selain itu, pembangunan infrastruktur yang baik serta perluasan akses internet juga diperlukan agar layanan keliling dapat berjalan lebih optimal dan menjangkau masyarakat secara merata..” (Informan 4, 27 Mei 2025).

Berdasarkan hasil wawancara bahwa layanan keliling di Kabupaten Kepulauan Selayar menghadapi kendala terutama terkait keterbatasan biaya operasional yang menghambat kunjungan langsung ke pulau-pulau kecil dan daerah terpencil. Meskipun demikian, wilayah yang lebih mudah dijangkau masih dapat dilayani selama mobil perpustakaan memiliki bahan bakar yang cukup. Sebagai solusi alternatif, perpustakaan menyediakan layanan titip pinjam buku dan pojok-pojok baca di desa-desa dan sekolah-sekolah yang kekurangan koleksi, sehingga masyarakat tetap dapat mengakses bahan bacaan meskipun layanan keliling tidak dapat menjangkau secara langsung.

Selain itu, kondisi infrastruktur seperti jalan dan jembatan yang belum memadai menjadi hambatan lain yang perlu segera diperbaiki melalui koordinasi pemerintah daerah dan pihak terkait. Peningkatan infrastruktur dan perluasan akses internet juga dianggap penting untuk mendukung optimalisasi layanan keliling agar dapat menjangkau masyarakat secara lebih merata dan efektif. Kondisi infrastruktur yang kurang mendukung. Jalan rusak dan jembatan rapuh harus segera diperbaiki. Tanpa perbaikan ini, biaya operasional akan terus membengkak dan kunjungan rutin tidak akan terjamin.

3. Faktor yang Menghambat Peningkatan Minat Baca

Faktor adalah segala sesuatu yang menjadi sebab, alasan, atau unsur yang memengaruhi terjadinya suatu peristiwa, keadaan, atau hasil tertentu. Faktor yang menghambat peningkatan minat baca masyarakat bersifat multidimensi, mencakup aspek internal seperti

motivasi diri yang rendah, belum terbentuknya kebiasaan membaca sejak kecil, dan kondisi kesehatan yang kurang mendukung.

Berikut hasil wawancara dengan informan selaku pemustaka dan pengambil kebijakan tentang pertanyaan. Menurut anda faktor-faktor apa saja yang menghambat peningkatan minat baca melalui layanan ini di Dinas Perpustakaan dan Kearsipan Kabupaten Kepulauan Selayar Informan 5 dan 6 menyatakan :

“Saya melihat hambatan utama minat baca adalah kurangnya motivasi siswa dan dukungan dari keluarga atau sekolah. Siswa biasanya hanya membaca saat diperintah, bukan karena keinginan sendiri, dan lingkungan yang tidak mendukung membuat mereka enggan membaca lebih banyak.” (Informan 5, 27 Mei 2025).

“Koleksi buku yang terbatas dan kurang menarik menjadi penghambat lain. Banyak siswa enggan membaca karena buku di perpustakaan sedikit atau sudah usang, serta layanan yang kurang menyediakan buku baru.” (Informasi 6, 27 Mei 2025).

Hal yang serupa juga diungkapkan oleh informan berikutnya :

“saya kurang punya waktu luang untuk membaca karena jadwal sekolah dan kegiatan yang padat. Saya juga belum terbiasa membaca setiap hari karena tidak ada dorongan dari rumah.” (Informan 7, 27 Mei 2025).

“Layanan kurang menarik karena buku yang ada nggak sesuai minatku.” (Informan 8, 2025).

Berdasarkan hasil wawancara bahwa rendahnya minat baca siswa dipengaruhi oleh beberapa faktor utama. Siswa umumnya hanya membaca saat diperintah, bukan karena keinginan sendiri, akibat kurangnya motivasi internal maupun dukungan dari keluarga dan sekolah. Selain itu, koleksi buku yang tersedia di perpustakaan seringkali terbatas, tidak menarik, atau sudah usang sehingga tidak mampu menarik minat siswa untuk membaca lebih banyak. Jadwal sekolah dan kegiatan ekstrakurikuler yang padat juga membuat siswa

kesulitan mencari waktu luang untuk membaca, apalagi jika tidak ada dorongan dari lingkungan rumah. Ditambah lagi, layanan dan fasilitas perpustakaan yang kurang memadai serta tempat membaca yang tidak nyaman semakin memperparah kondisi ini.

Dari sisi pemustaka, rendahnya motivasi internal terbukti menjadi faktor penghambat. Banyak siswa hanya membaca ketika diperintah, bukan atas inisiatif sendiri. Kurangnya dorongan dari keluarga seperti kebiasaan orang tua membacakan cerita membuat minat baca sulit tumbuh secara mandiri. Ketidakcocokan koleksi dengan minat generasi muda kian memperparah situasi. Buku yang tersedia kerap tidak sesuai selera remaja genre fiksi remaja, atau novel ringan jarang ada sehingga siswa merasa layanan keliling kurang relevan dengan kebutuhan mereka.

Program literasi interaktif dikembangkan dengan menghadirkan sesi storytelling multimedia, workshop menulis kreatif, dan lomba baca puisi di samping rak buku. Modul kegiatan disiapkan terlebih dahulu dan disebarkan ke guru, sehingga saat armada datang, suasana baca berubah menjadi “event literasi” yang menyenangkan.

Dengan strategi penganggaran terarah, perbaikan infrastruktur, diversifikasi koleksi, dan inovasi layanan interaktif, Dinas perpustakaan dan kearsipan kabupaten kepulauan selayar menargetkan tumbuhnya budaya baca yang kokoh di Selayar. Meskipun kendala bersifat multidimensional anggaran, aksesibilitas, motivasi langkah sistematis ini diharapkan mentransformasi layanan keliling menjadi motor literasi bergerak yang berkelanjutan bagi generasi mendatang.

BAB V

PENUTUP

A. Kesimpulan

Berdasarkan hasil penelitian mengenai Peran Layanan Keliling di Dinas Perpustakaan dan Kearsipan Kabupaten Kepulauan Selayar dalam Meningkatkan Minat Baca, maka dapat disimpulkan bahwa :

1. Strategi yang dilakukan dalam meningkatkan fasilitas layanan keliling meliputi penataan koleksi yang menarik dan terstruktur, kerja sama dengan sekolah, komunitas literasi, dan lembaga pemerintah, serta perencanaan rute yang efisien dan berbasis kebutuhan literasi wilayah. Peningkatan sarana dan prasarana juga menjadi bagian penting, seperti jumlah dan kondisi koleksi buku yang baik, serta penyediaan armada mobil layanan keliling yang layak dan dilengkapi dengan fasilitas penunjang seperti rak buku, TV untuk storytelling, serta pojok baca di lembaga-lembaga.
2. Kendala yang dihadapi dalam pelaksanaan layanan keliling antara lain keterbatasan biaya operasional yang berdampak pada frekuensi dan jangkauan layanan, tantangan geografis dan aksesibilitas wilayah terutama ke pulau-pulau kecil, serta rendahnya motivasi baca dari siswa akibat kurangnya dukungan dari lingkungan sekitar. Selain itu, keterbatasan koleksi buku yang kurang bervariasi dan waktu kunjungan yang singkat turut menjadi hambatan dalam mengoptimalkan layanan keliling.

B. Implikasi

Berdasarkan penelitian terkait peran layanan keliling di Dinas Perpustakaan dan Kearsipan kabupaten Kepulauan Selayar dalam Meningkatkan Minat baca Pemustaka, maka penulis mengemukakan implikasi atau dampak yang dirasakan peneliti saat melakukan penelitian ini yaitu :

1. Bagi penelitian pribadi dapat memperoleh pengalaman langsung dalam memahami dinamika layanan keliling di wilayah kepulauan. Melalui observasi dan interaksi dengan berbagai pihak, ditemukan bahwa akses literasi dipengaruhi oleh faktor geografis, sosial, dan kebijakan. Hal ini menegaskan pentingnya layanan yang inklusif untuk pemerataan bahan bacaan, terutama di daerah terpencil.
2. Penelitian ini memberikan masukan strategis bagi pustakawan untuk berinovasi, mulai dari penataan koleksi, pemilihan buku yang bervariasi, penyusunan jadwal layanan yang efektif, hingga penyelenggaraan kegiatan literasi interaktif. Selain itu, penelitian ini menekankan pentingnya sinergi dengan sekolah dan komunitas literasi untuk mengajak masyarakat memanfaatkan layanan keliling serta menyediakan fasilitas pendukung seperti pojok baca. Pustakawan berperan bukan hanya sebagai penyedia buku, tetapi juga sebagai penggerak budaya baca di tengah keterbatasan.

DAFTAR PUSTAKA

- Akbar, Aziz et al. (2021). Pengaruh Kualitas Pelayanan Perpustakaan Terhadap Minat Baca Siswa Di Sekolah Dasar. *Jurnal Basicedu*, 5(4), 1725–1734. <https://doi.org/10.31004/basicedu.v5i4.909> Diakses pada tanggal 9 Oktober 2024.
- Al-Qur'an Dan Terjemahnya*. 2002 ed. Jakarta Timur: CV Darus Sunnah (2011).
- Ali. (2006). *Aksentuasi Perpustakaan dan Pustakawanan*. Sagung Seto.
- Almah, H. (2013). *Pemilihan dan Pengembangan Koleksi Perpustakaan*. Alauddin University Press.
- Arda, A., Marni, M., & Ramadayanti, R. (2024). Studi Kasus Peran Pustakawan dalam Pengembangan Koleksi di Gedung Layanan Perpustakaan Umum Kab. Gowa. *Inkunabula: Journal of Library Science and Islamic Information*, 3(1), 16–25. <https://doi.org/10.24239/inkunabula.v3i1.2959> Diakses pada tanggal 26 Juni 2025
- Bungin, B. (2015). *Analisis Data Penelitian Kualitatif*. Rajawali Pers.
- Fetty. (2014). *Pengertian Perpustakaan Keliling*. Pustaka Arsip Kampar. <http://kamparkab.go.id/pustaka/berita-pengertian-perpustakaan-keliling.html> Diakses pada tanggal 11 September 2024.
- Habir, H. (2015). Pengaruh Layanan Perpustakaan Terhadap Minat Kunjung Pemustaka di Perpustakaan STIKES Mega Rezky Makassar. *Khizanah Al-Hikmah : Jurnal Ilmu Perpustakaan, Informasi, Dan Kearsipan*, 3(2), 156–171. Diakses pada tanggal 28 Oktober 2024.
- Himayah. (2013). *Katalogisasi Bahan Pustaka dan informasi: berdasarkan AACR2, ISBD dan RDA*. Makassar: Alauddin University Press
- Ibrahim, A. (2014). *Pengantar Ilmu Perpustakaan dan Kearsipan*. Gunadarma Ilmu.
- Istiana, P. (2014). *Layanan Perpustakaan*. Yogyakarta : Penerbit Ombak
- KEMENKUMHAM. (2007). *Undang-Undang Republik Indonesia No 43 Tahun 2007 tentang Perpustakaan* (Vol. 9, Issue 2). Tamita Utama.
- Majid, H., Rogi-Posumah, S., & L.K Randang, J. (2021). Peran Layanan Perpustakaan Keliling Dinas Kearsipan dan Perpustakaan dalam Meningkatkan Minat Baca Masyarakat Kota Tomohon Kelurahan Talete. *Acta Diurna Komunikasi*, Vol. 3, No, hlm.6. <https://ejournal.unsrat.ac.id/index.php/actadiurnakomunikasi/article/download/33462/31659> Diakses pada

tanggal 20 September 2024.

- Mania, S. (2013). *Metodologi Penelitian Pendidikan Dan Sosial*. Alauddin University Press.
- Mekarisce, A. A. (2020). Teknik Pemeriksaan Keabsahan Data pada Penelitian Kualitatif di Bidang Kesehatan Masyarakat. *JURNAL ILMIAH KESEHATAN MASYARAKAT: Media Komunikasi Komunitas Kesehatan Masyarakat*, 12(3), 145-151. <https://doi.org/10.52022/jikm.v12i3.102> Diakses pada tanggal 25 Desember 2024.
- Nasrullah. (2022). *Literasi Pustakawan: Membangun Citra Profesi Di Era Masyarakat Informasi*. CV. Bintang Semesta.
- Nasrullah, & Tawakkal. (2021). Peran “Rumah Baca Kolong” dalam Meningkatkan Minat Baca Masyarakat Dusun Maccini Kecamatan Bangkala Kabupaten Jeneponto. *Jurnal Perpustakaan Dan Informasi*, 1(2), 46-52. Diakses pada tanggal 19 November 2024.
- Prastowo, A. (2013). *Manajemen Perpustakaan Sekolah Profesional*. Diva press.
- Rakib, R., Londa, N. S., & Warouw, D. M. D. (2017). Kajian Pemanfaatan Layanan Perpustakaan Keliling Sebagai Upaya Peningkatan Minat Baca masyarakat. *E-Journal “Acta Diurna,”* VI(2), 1-17. Diakses pada tanggal 21 Oktober 2024.
- Sahir, S. . (2021). *Metodologi Penelitian*. KMB Indonesia.
- Santana K, S. (2007). *Menulis Ilmiah Metode Penelitian Kualitatif*. Yayasan Obor Indonesia.
- Seto Mulyadi, D. (2019). *Metode Penelitian Kualitatif dan Mixed Method*. Rajawali Pers.
- Shihab, M. Q. (2002). *Tafsir Al-Misbah: Pesan, Kesan dan keserasian Al- Quran*. Vol.15. Lentera Hati.
- Sudarsana. (2009). *Pembinaan Minat Baca*. Universitas Terbuka.
- Sugiyono. (2021). *Metode Penelitian Tindakan Komprehensif*. Alfabeta.
- Sulistyo-Basuki. (1993). *Pengantar Ilmu Perpustakaan (Jakarta: Gramedia Pustaka Utama)*. 437.
- Supriyanto. (2006). *Aksentuasi Perpustakaan Dan Pustakawan*. Ikatan Pustakawan Indonesia.
- Sutarno. (2006a). *Manajemen perpustakaan*. Sagung Seto.

- Sutarno. (2006b). *perpustakaan dan masyarakat*. Sagung Seto.
- Sutarno. (2008c). *Tanggung jawab perpustakaan dalam mengembangkan masyarakat informasi*. panta rei.
- Suryabrata, S. (2009). *Metodologi Penelitian*. Rajawali Pers.
- Suwarno, W. (2010). *Dasar-Dasar Ilmu Perpustakaan: Sebuah Pendekatan Praktis*. Ar-Ruzz Media.
- Umar, T. (2013). Perpustakaan Sekolah Dalam Menanamkan Budaya Membaca. *Khazanah Al-Hikmah*, 1(2), 123–130. Diakses pada tanggal 25 Desember 2024.
- Wijayanti, T. (2007). *Upaya Meningkatkan Minat Baca Teks Bahasa Inggris Siswa Kelas XI SMU N 9 Yogyakarta Melalui Story Telling*. Diakses pada tanggal 23 Desember 2024.
- Wiji, S. (2009). *Psikologi Perpustakaan*. Sagung Seto.
- Yusuf, A. M. (2017). *Metode Penelitian Kuantitatif, Kualitatif & Penelitian gabungan*. Kencana.
- Zuchri, A. (2019). *Metode Penelitian Kualitatif*. In Sustainability. <http://scioteca.caf.com/bitstream/handle/123456789/1091/RED2017> Diakses pada tanggal 20 Desember 2024. ee

L

A

M

P

I

R

A

N

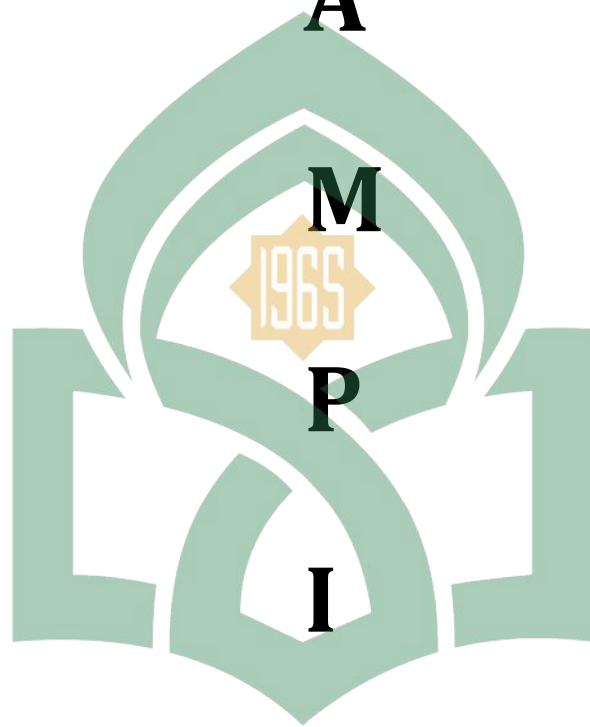

UNIVERSITAS ISLAM NEGERI
ALAUDDIN
MAKASSAR

PEDOMAN WAWANCARA

1. KEPALA PERPUSTAKAAN & PUSTAKAWAN

No	Rumusan Masalah	Pertanyaan
		a. Bagaimana proses perencanaan dalam meningkatkan layanan keliling ?
		b. Bagaimana penataan koleksi di layanan keliling dinas perpustakaan kabupaten kepulauan selayar ?
		c. Berapa banyak koleksi yang disediakan di setiap kendaraan dan bagaimana kondisi koleksi di layanan keliling dinas kabupaten kepulauan selayar ?
		d. Berapa jumlah mobil layanan dan bagaimana kondisi mobil layanan yang dimiliki layanan keliling dinas perpustakaan dan kearsipan kabupaten selayar?
		e. Apa saja yang telah dilakukan dalam meningkatkan fasilitas layanan keliling ?
		f. Adakah program kerja sama dengan pihak lain (sekolah, komunitas, atau instansi lain) untuk mendukung layanan keliling ?
		g. Apa langkah yang telah atau akan diambil untuk meningkatkan minat baca

		masyarakat melalui layanan keliling ?
2.	Kendaladalam Meningkatkan Minat Baca	a. Apa kendala utama yang dihadapi dalam pelaksanaan layanan keliling ?
		b. Apakah ada kendala teknis seperti keterbatasan kendaraan, bahan bacaan, atau tenaga perpustakaan ?
		c. Bagaimana cara mengatasi tantangan geografis dalam menjangkau wilayah terpencil?

2. PEMUSTAKA

No	Rumusan Masalah	Pertanyaan
1.	Strategi Peningkatan Fasilitas Layanan Keliling	a. Apakah jumlah buku yang disediakan cukup untuk memenuhi kebutuhan ?
		b. Bagaimana pendapat Anda tentang fasilitas layanan perpustakaan keliling yang tersedia di sekolah ?
		c. Bagaimana kondisi fisik kendaraan perpustakaan keliling ? Apakah nyaman dan layak ?
		d. Bagaimana kondisi koleksi layanan perpustakaan keliling?
2.	Kendala dalam Meningkatkan Minat Baca	a. Apa saja kendala yang Anda rasakan atau amati dalam pelaksanaan layanan perpustakaan keliling ?
		b. Menurut anda, faktor-faktor apa saja yang menghambat peningkatan minat baca melalui layanan ini ?



UNIVERSITAS ISLAM NEGERI
ALAUDDIN
MAKASSAR

DAFTAR INFORMAN

No	Nama	Jabatan
1.	H . Salahuddin, S.Sos	Kepala Dinas Perpustakaan dan Kearsipan
2.	Andi Herliati, S.P.M.M	Kepala Bidang perpustakaan
3.	Cendra Adam, S.Sos	Pustakawan
4.	Agustini	Pustakawan
5.	Yulianti, S.pd	Guru
6.	Asmawati, S.pd	Guru
7.	Muh. Khael Al Farabi M	Siswa
8.	Khaylila Nur Milana	Siswi

UNIVERSITAS ISLAM NEGERI
ALAUDDIN
MAKASSAR

DOKUMENTASI LAYANAN KELILING DINAS PERPUSTAKAAN DAN KEARSIPAN KABUPATEN KEPULAUAN SELAYAR

Dokumentasi Sekolah Min 3 Kepulauan Selayar





Dokumentasi Sekolah UPT SDN No. 58 kepulauan Selayar





Dokumentasi Sekolah UPT SDN Benteng Selatan No. 60 Kepulauan Selayar





Dokumentasi Layanan Titip Pinjam di Rumah Tahanan Negara Kelas IIB Selayar





Dokumentasi Pojok Baca di Dinas Penanaman Modal dan Pelayanan Terpadu Satu Pintu (DPMPTSP) Kabupaten Kepulauan Selayar



DOKUMENTASI INFORMAN







PEMERINTAH KABUPATEN KEPULAUAN SELAYAR
DINAS PENANAMAN MODAL DAN PELAYANAN TERPADU SATU PINTU
Gedung MPP Jln. Jend. Ahmad Yani Benteng, 92812, Sulawesi Selatan
Telepon (0414) 21083, email: pmptpselayar@gmail.com

SURAT KETERANGAN PENELITIAN
NOMOR : 1082/Penelitian/V/2025/DPMPTSP

Yang bertanda tangan di bawah ini, Kepala Dinas Penanaman Modal dan Pelayanan Terpadu Satu Pintu Kabupaten Kepulauan Selayar memberikan Surat Keterangan Penelitian kepada :

Nama Peneliti : **INDAH RAHMA PUTRI**
Alamat Peneliti : **Dusun Reaiya Desa Patilereng Kec. Bontosikuyu**
Nama Penanggung Jawab : **INDAH RAHMA PUTRI**
Anggota Peneliti : **-**

Untuk melakukan penelitian dalam rangka "Untuk Menyelesaikan Pendidikan Strata Satu (SI)" di :

Lokasi Penelitian : Dinas Perpustakaan dan Kearsipan Kabupaten Kepulauan Selayar.
Judul Penelitian : Peran Layanan Keliling di Dinas Perpustakaan dan Kearsipan Kabupaten Kepulauan Selayar Dalam Meningkatkan Minat Baca Pemustaka.
Lama Penelitian : 1 Bulan.
Bidang Penelitian : Pendidikan.
Status Penelitian : Perorangan.

Surat Keterangan Penelitian ini berlaku sampai dengan tanggal 19 Juni 2025



Dikeluarkan : Benteng
Pada Tanggal : 22 Mei 2025

A.n. BUPATI KEPULAUAN SELAYAR
KEPALA DINAS



Pemerintah Kabupaten
Kepulauan Selayar

Drs. H. ANDI NUR HALIQ, M.Si
NIP. 19660507 198603 1 022

Rp. 0,-

Tembusan :

1. Kepala Badan Keshangpol di Benteng;
2. Arsip.



PEMERINTAH PROVINSI SULAWESI SELATAN
DINAS PENANAMAN MODAL DAN PELAYANAN TERPADU SATU PINTU

Jl. Bougenville No.5 Telp. (0411) 441077 Fax. (0411) 448936
Website : <http://simap-new.sulselprov.go.id> Email : ptsp@sulselprov.go.id
Makassar 90231

Nomor : 9725/S.01/PTSP/2025
Lampiran : -
Perihal : Izin penelitian

Kepada Yth.
Bupati Kep. Selayar

di-
Tempat

Berdasarkan surat Ketua LPPM UIN Alauddin Makassar Nomor : B-07330/Un.06/LP2M/PP.00.9/01/2025 tanggal 06 Mei 2025 perihal tersebut diatas, mahasiswa/peneliti dibawah ini:

Nama : **INDAH RAHMA PUTRI**
Nomor Pokok : 40400121099
Program Studi : Ilmu Perpustakaan
Pekerjaan/Lembaga : Mahasiswa (S1)
Alamat : Jl. H. M. Yasin Limpo No. 36 Gowa

Bermaksud untuk melakukan penelitian di daerah/kantor saudara dalam rangka menyusun SKRIPSI, dengan judul :

" Peran Layanan Keliling di Dinas Perpustakaan dan Kearsipan Kabupaten Kepulauan Selayar dalam Meningkatkan Minat Baca Pemustaka "

Yang akan dilaksanakan dari : Tgl. **19 Mei s/d 19 Juni 2025**

Sehubungan dengan hal tersebut diatas, pada prinsipnya kami **menyetujui** kegiatan dimaksud dengan ketentuan yang tertera di belakang surat izin penelitian.

Demikian Surat Keterangan ini diberikan agar dipergunakan sebagaimana mestinya.

UNIVERSITAS ISLAM NEGERI
ALAUDDIN MAKASSAR

Diterbitkan di Makassar
Pada Tanggal 11 Mei 2025

KEPALA DINAS PENANAMAN MODAL DAN PELAYANAN TERPADU
SATU PINTU PROVINSI SULAWESI SELATAN



ASRUL SANI, S.H., M.Si.
Pangkat : PEMBINA TINGKAT I
Nip : 19750321 200312 1 008

Tembusan Yth

1. Ketua LPPM UIN Alauddin Makassar di Makassar;
2. Peringgal.



KEMENTERIAN AGAMA REPUBLIK INDONESIA
UNIVERSITAS ISLAM NEGERI ALAUDDIN MAKASSAR
LEMBAGA PENELITIAN DAN PENGABDIAN KEPADA MASYARAKAT

Jl. H.M. Yasin Limpo No. 36, Romang Polong-Gowa (0411) 841879

email : lp2m@uin-alauddin.ac.id website lp2m.uin-alauddin.ac.id

Nomor : B- 07330/Un.06/LP2M/PP.00.9/01/2025
Sifat : Biasa
Lamp. : 1 (satu) Rangkap Proposal
Hal : Rekomendasi Izin Penelitian

Kepada Yth.
Gubernur Provinsi Sulawesi Selatan
C.q. Kepala UPT P2T BKPM Provinsi Sulawesi Selatan

di
Tempat

Assalamu Alaikum Wr. Wb.

Dengan hormat disampaikan bahwa mahasiswa(i) Universitas Islam Negeri Alauddin Makassar dengan identitas di bawah ini:

Nama : INDAH RAHMA PUTRI
NIM : 40400121099
Semester/T.A. : VIII (Delapan)/T.A. 2024-2025
Fakultas : Fakultas Adab dan Humaniora
Jurusan/Prodi : Ilmu Perpustakaan
Alamat : Dusun Reaiyya, Desa Patillereng Kecamatan Bontosikuyu Kabupaten Kepulauan Selayar
No. HP. : 085342700700

bermaksud melakukan penelitian dalam rangka penyusunan Skripsi sebagai salah satu syarat untuk memperoleh gelar Sarjana (S1). Dengan judul Skripsi: **Peran Layanan Keliling di Dinas Perpustakaan dan Kearsipan Kabupaten Kepulauan Selayar dalam Meningkatkan Minat Baca Pemustaka**.

Untuk maksud tersebut, kami mengharapkan kiranya kepada mahasiswa(i) tersebut dapat diberi izin untuk melakukan penelitian di **Kabupaten Kepulauan Selayar** dari tanggal **19/05/2025 sampai 19/06/2025**.

Demikian rekomendasi ini dibuat, atas perhatian dan kerjasamanya diucapkan terima kasih



Dr. Rosmini, S. Ag., M. Th. I.
NIP. 197212311999032004

arsip - mahasiswa yang bersangkutan
- pertinggal



KEMENTERIAN AGAMA R.I
UNIVERSITAS ISLAM NEGERI ALAUDDIN MAKASSAR
Kampus I: Jl. Sultan Alauddin No. 63 Makassar, Telp (0411) 868720 Fax (0411) 864923
Kampus II: Jl. H. M. Yasin Limpo No. 36 Romang Polong-Gowa, Telp (0411) 841879 Fax (0411) 8221400

SURAT KETERANGAN BEBAS PLAGIAT

No: 180/TR-IP/VIII/2025

Yang bertanda tangan di bawah ini :

Nama Instruktur : **Marni, S.I.P., M.I.P**
Jurusan : **Ilmu Perpustakaan**

Dengan ini menerangkan bahwa :

Nama : **INDAH RAHMA PUTRI**
Nim : **40400121099**
Tempat/tgl. Lahir : **Selayar, 19 November 2002**
Jurusan : **Ilmu Perpustakaan**
Program : **S1**
Alamat : **Samata**
Judul penelitian : **Peran Layanan Keliling di Dinas Perpustakaan dan Kearsipan Kabupaten Kepulauan Selayar dalam Meningkatkan Minat Baca Pemustaka (Indah Rahma Putri)**

Karya ilmiah (skripsi) yang bersangkutan di atas melalui proses uji "Tingkat Kemiripan 24%" dan memenuhi standar kelayakan bebas plagiat sesuai dengan Pedoman Pelaksanaan Deteksi Plagiat pada Karya Ilmiah UIN Alauddin Makassar.

Demikian surat keterangan ini dibuat agar dapat dipergunakan sebagaimana mestinya.

Catatan Penting :

- Cetak lembar keterangan ini untuk ditandatangani langsung oleh Instruktur!
- Cetak hasil turnitin yang terdapat pada bagian belakang hasil cek plagiasi lalu hetter bersama dengan lembar keterangan ini sebagai bukti!



Barcode bukti
keaslian SK
No Urut Database
314

Samata, 18 Juli 2025

**Instruktur Turnitin Jurusan
Ilmu Perpustakaan**

Marni, S.I.P., M.I.P
NIP. 198901152023210244

**UNIVERSITAS ISLAM NEGERI
ALAUDDIN
MAKASSAR**

RIWAYAT HIDUP



Indah Rahma Putri lahir pada tanggal 19 November 2002 di Patilereng, Kecamatan Bontosikuyu, Kabupaten Kepulauan Selayar, Sulawesi Selatan. Penulis merupakan anak tunggal dari pasangan Bapak Samsir dan Ibu Dewi Sartika, SE. Mengawali pendidikan formal di pendidikan Taman Kanak-kanak di TK Kemala Bayangkari (2007-2009)

dan melanjutkan pendidikan sekolah dasar di SDN Benteng 1 Kepulauan Selayar (2009-2015) kemudian melanjutkan pendidikan sekolah menengah pertama di SMPN 49 Kepulauan Selayar (2015-2018). Penulis melanjutkan pendidikan formal di sekolah menengah atas di SMKN 1 Benteng Selayar (2018-2021). Setelah lulus, penulis melanjutkan pendidikan di Universitas Islam Negeri Alauddin Makassar dan mengambil Jurusan Ilmu Perpustakaan pada Fakultas Adab & Humaniora.

UNIVERSITAS ISLAM NEGERI
ALAUDDIN
MAKASSAR