

**GAMBARAN PENGELOLAAN LIMBAH MEDIS PADAT
DI RUMAH SAKIT Dr. TADJUDDIN CHALID KOTA MAKASSAR
TAHUN 2013**



SKRIPSI

**Diajukan Untuk Memenuhi Salah Satu Syarat Memperoleh Gelar Sarjana Kesehatan
Masyarakat Jurusan Kesehatan Masyarakat Pada Fakultas Ilmu Kesehatan UIN
Alauddin Makassar**

UNIVERSITAS ISLAM NEGERI

OLEH

ST. HARDIANTY SALAM

70200109080

**PROGRAM STUDI KESEHATAN MASYARAKAT
FAKULTAS ILMU KESEHATAN
UNIVERSITAS ISLAM NEGERI ALAUDDIN MAKASSAR
TAHUN 2013**

DAFTAR ISI

Halaman Judul.....	I
Halaman Pengesahan.....	ii
Daftar Isi.....	iii
BAB I PENDAHULUAN	
A. Latar Belakang.....	1
B. Rumusan Masalah.....	5
C. Tujuan Penelitian.....	5
D. Manfaat Penelitian.....	6
BAB II TINJAUAN PUSTAKA	
A. Tinjauan Umum tentang Limbah Medis Padat.....	7
B. Tinjauan tentang Pembagian Limbah Medis Padat.....	11
C. Tinjauan Umum tentang Pengelolaan Limbah Medis	16
D. Dampak Limbah Rumah Sakit terhadap Lingkungan dan Kesehatan.....	19
E. Tinjauan Umum tentang Infeksi Nosokomial	22
BAB III KERANGKA KONSEP	
A. Dasar Pemikiran Variabel yang Diteliti.....	29
B. Kerangka Konsep	31
C. Definisi Operasional	31
BAB IV METODE PENELITIAN	
A. Jenis Penelitian.....	34
B. Lokasi Penelitian.....	34
C. Populasi dan Sampel.....	34
D. Metode Pengumpulan Data.....	35
E. Penyajian Data.....	35
BAB V HASIL DAN PEMBAHASAN	
A. Gambaran Umum Lokasi Penelitian	36
B. Instalasi Sanitasi Rumah Sakit	40
C. Hasil Penelitian	41
D. Pembahasan	53

BAB VI PENUTUP

A. Kesimpulan	63
B. Saran	64

DAFTAR PUSTAKA

LAMPIRAN

RIWAYAT HIDUP



KATA PENGANTAR



Puji dan syukur penulis panjatkan kehadirat Allah swt, karena berkat Rahmat dan Hidayah-Nya, sehingga penulis dapat menyelesaikan penulisan hasil penelitian ini sebagai salah satu syarat untuk mencapai gelar Sarjana Kesehatan Masyarakat jurusan Kesehatan Masyarakat Fakultas Ilmu Kesehatan Universitas Islam Negeri (UIN) Alauddin Makassar.

Berhasilnya penyusunan skripsi ini dengan judul **“Gambaran Pengelolaan Limbah Medis Padat di Rumah Sakit Dr Tadjuddin Chalid Makassar Tahun 2013”**. Dengan segala keterbatasan, penulis menyadari bahwa penulisan ini tidak dapat terselesaikan tanpa bantuan dari berbagai pihak.

Olehnya itu dengan segala kerendahan hati penulis mengucapkan terima kasih yang tak terhingga kepada Ayahanda **Drs.Abdul Salam G. MH** dan Ibunda **St.Musniah** atas kasih sayang yang tak terhingga, dukungan tak kenal lelah dan senantiasa memberikan doa restu serta bantuan moril maupun material sehingga penulis dapat menyelesaikan studi di bangku kuliah, serta ketiga adikku **Nur Rahma Nugraha Salam, Anggraeni Damayanti Salam, Muh.Iqbal G**, Kakekku **H.Sahabuddin** bunda **Hj.Musdalifah, Mustina** yang selalu mendukung dan membantu dalam penyelesaian penulisan ini. Semoga persembahan penyelesaian tugas akhir ini dapat menjadi kebanggaan dan kebahagiaan bagi mereka.

Penulis juga menyampaikan terima kasih dan penghargaan yang setinggi-tingginya kepada pembimbing, bapak **Muhammad Rusmin, SKM., MARS.** selaku pembimbing I dan bapak **Azriful, SKM., M.Kes.** selaku pembimbing II yang dengan tulus dan ikhlas dan penuh kesabaran telah meluangkan waktu dan pemikirannya untuk memberikan arahan kepada penulis mulai dari awal hingga selesainya penulisan ini. Demikian pula penulis mengucapkan terima kasih yang setinggi-tingginya kepada :

1. Bapak Dekan Fakultas Ilmu Kesehatan UIN Alauddin Makassar
2. Ibu Andi Susilawaty, S.Si., M.Kes selaku Ketua Jurusan Kesehatan Masyarakat Fakultas Kesehatan UIN Alauddin Makassar.
3. Bapak Ruslan La Ane, SKM., MPH selaku penguji I dan Bapak Dr. H. Susdianto M.Si selaku penguji II yang telah memberikan banyak masukan untuk perbaikan skripsi ini.
4. Bapak dan Ibu Dosen Fakultas Ilmu Kesehatan UIN Alauddin Makassar yang telah memberikan ilmu pengetahuannya kepada penulis.
5. Seluruh keluarga besar yang senantiasa mendorong dan memotivasi penulis dalam menyelesaikan tugas akhir ini.
6. Direktur Rumah Sakit Dr. Tadjuddin Chalid Makassar beserta seluruh staff yang telah memberikan izin serta bantuan kepada saya selama penelitian di Rumah Sakit Dr. Tadjuddin Chalid Makassar.

7. Buat Ani Mulyani yang telah membantu dalam penelitian dan semangat kepada penulis.
8. Kepada Imam Awaluddin SE dan Kakanda Permadi Syam yang selalu memberi semangat kepada penulis.
9. Seluruh rekan-rekan seperjuangan Prodi Kesehatan Masyarakat **“2009”** Khususnya jurusan Kesehatan Lingkungan yang selalu memberikan saran dan pendapat.
10. Rekan PBL Parangloe (Muhajirsyam, Hadi Hardani, Muh Iqbal, Andi Citra Desmayasari, Aryani Musphyta, Nur Fadillah, Herawaty, Risnawati, Naolana, Mushawwiral Ilmi Pabicara, Sukmawati), rekan Magang di PT. WWTP KIMA (A.Sul Arsil, Ani Mulyani, Andi Citra Desmayasari) rekan KKN posko Maros yang sampai sekarang masih memberikan dukungan dan bantuan.
11. Semua pihak yang telah membantu kelancaran penelitian dan penyusunan skripsi ini yang tidak bisa penulis sebutkan satu persatu yang telah memberikan dukungan dan motivasi kepada penulis.
12. Kanda Ahmad Fakhrol dan Tina Amnah Ningsih yang telah memberi semangat dan motivasinya kepada penulis.
13. Sahabatku Fajrin Dwi Syaputra, Muhammad Yunus, St.Robiyah, Intan Timur dan St.Raodah yang selalu memberi dukungan dan donya kepada penulis

Atas segala bantuan tersebut penulis menghaturkan doa kepada Allah swt semoga diberikan balasan yang setimpal. Sebagai manusia biasa, penulis menyadari bahwa penulisan ini masih jauh dari kesempurnaan. Olehnya itu segala kritik dan saran tetap penulis nantikan untuk kesempurnaan dalam penulisan selanjutnya. Semoga karya ini bernilai ibadah di sisi Allah swt dan dapat memberikan ilmu pengetahuan khususnya dibidang Kesehatan. Aamiin.

Makassar, Agustus 2013

Penyusun



UNIVERSITAS ISLAM NEGERI
ALAUDDIN
M A K A S S A R

DAFTAR TABEL

No. Tabel	Judul Tabel	Halaman
1.1	Jenis Wadah dan Label Limbah Medis Padat sesuai Karakternya	29
5.1	Karakteristik Jenis Sampah Berdasarkan Sumber Penghasil Limbah Medis Padat di RS Dr. Tadjuddin Chalid Makassar Tahun 2013	41
5.2	Gambaran Jumlah Wadah Limbah di RS Dr. Tadjuddin Chalid Makassar Tahun 2013	42
5.3	Gambaran Pewadahan Berdasarkan Jenis Wadah Limbah	43
5.4	Distribusi Pendidikan Terakhir Pegawai/Staf Unit Sanitasi	51
5.5	di RS Dr. Tadjuddin Chalid Makassar Tahun 2013 Distribusi Data Petugas Limbah Padat di RS Dr. Tadjuddin Chalid Makassar Tahun 2013	52

DAFTAR GAMBAR

No. Gambar	Judul Gambar	Halaman
1.a	Wadah Limbah Tanpa Plastik	42
1.b	Wadah Limbah Dengan Plastik	42
1.c	Wadah Limbah Besar	44
1.d	Wadah Limbah Sedang	44
1.e	Wadah Limbah Kecil	44
2.a	Peralatan yang digunakan untuk pengumpulan	45
2.b	Petugas yang bertugas menggunakan masker, sarung tangan dan sepatu boot	46
3	Kondisi isi dalam gerobak	47
4	Kondisi Tempat Pembuangan Sementara	48
5	Incinerator	49

DAFTAR LAMPIRAN

No. Lampiran	Judul Lampiran
1.	Lembar Observasi Pengelolaan Limbah Medis Padat Rumah Sakit Dr. Tadjuddin Chalid Makassar
2.	Lembar Kuesioner Wawancara Bagi Kepala Sanitasi Rumah Sakit Dr. Tadjuddin Chalid Makassar
3.	Lembar Kuesioner Wawancara Bagi Petugas Limbah Rumah Sakit Dr. Tadjuddin Chalid Makassar
4.	Struktur Organisasi Rumah Sakit Dr. Tadjuddin Chalid Makassar
5.	Struktur Organisasi Unit Sanitasi Rumah Sakit Dr. Tadjuddin Chalid Makassar
6.	Uraian Tugas Sanitasi Rumah Sakit Dr. Tadjuddin Chalid Makassar
7.	Denah Rumah Sakit Dr. Tadjuddin Chalid Makassar
8.	Surat Permohonan Izin Penelitian
9.	Surat Keterangan Telah Melakukan Penelitian
10.	Dokumentasi Kegiatan

ABSTRAK

Nama Penyusun : ST. HARDIANTY SALAM
NIM : 70200109080
Judul Skripsi : **Gambaran Pengelolaan Limbah Medis Padat
di Rumah Sakit Dr. Tadjuddin Chalid Makassar 2013**

Salah satu upaya yang dilakukan rumah sakit dalam rangka penyehatan lingkungan yaitu menyelenggarakan pelayanan sanitasi rumah sakit, salah satunya pengelolaan limbah. Pengelolaan limbah merupakan salah satu aspek strategis dari rumah sakit, karena dengan pengelolaan limbah yang baik akan menciptakan citra yang baik bagi rumah sakit. Rumah Sakit Dr. Tadjuddin Chalid Makassar telah melaksanakan pengelolaan limbah meskipun belum optimal.

Penelitian ini dilakukan di Rumah Sakit Dr. Tadjuddin Chalid Makassar mulai tanggal 15 Juli – 24 Juli 2013 yang bertujuan untuk mengetahui gambaran pengelolaan limbah medis padat di Rumah Sakit Dr. Tadjuddin Chalid Makassar. Penelitian ini merupakan penelitian deskriptif yang datanya diperoleh berdasarkan hasil pengamatan (observasi) dan hasil wawancara.

Hasil penelitian yang diperoleh setelah melakukan observasi dan wawancara yaitu pewadahan yang ada di Rumah Sakit Dr. Tadjuddin Chalid Makassar tidak memenuhi syarat karena semua jenis limbah medis tidak dipisahkan sesuai dengan jenis limbah. Pengumpulan dilakukan berdasarkan ruangan dan bukan menggunakan gerobak khusus dan tanpa penutup. Pengangkutan limbah dilakukan setiap hari dan menggunakan jalur umum. Di rumah sakit tersebut tidak ada tempat penampungan sementara hanya berupa lubang tempat penimbunan limbah. Untuk pemusnahan, insinerator yang ada di rumah sakit tersebut belum digunakan karena belum memiliki izin pengoperasian.

Berdasarkan hasil penelitian dapat disimpulkan bahwa pengelolaan limbah medis padat di Rumah Sakit Dr. Tadjuddin Chalid Makassar tidak memenuhi syarat sehingga harus dilakukan perbaikan dimulai dari pewadahan sampai pemusnahan.

Kata Kunci : **Pengelolaan, limbah medis padat, rumah sakit**
Daftar Pustaka 21 (2002-2011)

BAB 1

PENDAHULUAN

A. Latar Belakang

Untuk mencapai tujuannya dalam mengurangi masalah kesehatan masyarakat dan memusnahkan resiko yang potensial terhadap kesehatan masyarakat, jasa layanan kesehatan tidak terelekan lagi akan menghasilkan limbah yang justru dengan sendirinya mungkin berbahaya bagi kesehatan. Limbah yang dihasilkan dalam rangkaian kegiatan layanan kesehatan berpotensi tinggi menimbulkan infeksi dan cedera dibandingkan jenis limbah yang lain (Pruss, 2005).

Rumah sakit adalah unit pelayanan kesehatan terhadap individu pasien, keluarga dan masyarakat dengan inti pelayanan medik, baik dari segi preventif, kuratif, rehabilitatif, maupun promotif yang diproses secara terpadu agar mencapai pelayanan kesehatan yang optimal (Berkanis, 2010).

Rumah sakit sebagai suatu industri jasa yang memberikan pelayanan kesehatan kepada masyarakat baik yang bersifat kuratif dan rehabilitatif. Namun, selain memberikan dampak positif bagi masyarakat sekitarnya yaitu sebagai sarana upaya perbaikan kesehatan yang melaksanakan pelayanan kesehatan sekaligus sebagai lembaga pendidikan tenaga kesehatan dan penelitian, rumah sakit memberikan pula berbagai kemungkinan dampak negatif berupa pencemaran, apabila pengelolaan limbahnya tidak dikelola dengan baik sesuai dengan prinsip-prinsip pegelolaan lingkungan secara menyeluruh (Muslim, 2005). Rumah sakit dapat menimbulkan bahaya bagi para

penderita dan pekerjanya, baik bagi para dokter, perawat, teknisi, dan semua yang berkaitan dengan pengelolaan rumah sakit maupun perawatan penderita (Kusnoputranto, 2009).

Rumah sakit sebagai salah satu pelayanan umum yang berfungsi menangani, merawat dan mengobati orang sakit akan menghasilkan limbah dengan kuantitas dan kualitas yang perlu diperhatikan, karena didalamnya mengandung bahan berbahaya dan beracun (Adikoesoemo, 2007).

Rumah sakit dan instalasi kesehatan lainnya memiliki kewajiban untuk memelihara lingkungan dan kesehatan masyarakat, serta memiliki tanggung jawab khusus yang berkaitan dengan limbah yang dihasilkan instalasi tersebut. Kewajiban yang dipikul instalasi tersebut di antaranya adalah kewajiban untuk memastikan bahwa penanganan, pengelolaan serta pembuangan limbah yang mereka lakukan tidak akan menimbulkan dampak yang merugikan kesehatan dan lingkungan. Dengan menerapkan kebijakan mengenai pengelolaan limbah layanan kesehatan, fasilitas medis dan lembaga penelitian semakin dekat dalam memenuhi tujuan mewujudkan lingkungan yang sehat dan aman bagi karyawan mereka maupun masyarakat sekitar (Pruss, 2005).

Salah satu upaya yang dilakukan rumah sakit dalam rangka penyehatan lingkungan yakni menyelenggarakan pelayanan sanitasi rumah sakit, yakni pengelolaan limbah. Pengelolaan limbah merupakan salah satu aspek strategis dari rumah sakit, karena dengan pengelolaan limbah yang baik akan menciptakan citra yang baik bagi rumah sakit.

Pada tahun 1999, WHO melaporkan di Perancis pernah terjadi delapan kasus pekerja kesehatan terinfeksi HIV, dua diantaranya menimpa petugas yang menangani limbah medis.

Dalam pengolahan limbah rumah sakit tidak hanya menghasilkan limbah organik dan anorganik, tetapi juga limbah infeksius yang mengandung bahan beracun berbahaya (B3). Dari keseluruhan limbah rumah sakit, sekitar 10 % sampai 15 % diantaranya merupakan limbah infeksius yang mengandung logam berat, antara lain merkuri (Hg). Sekitar 40 % lainnya adalah limbah organik yang berasal dari sisa makanan, baik dari pasien dan keluarga pasien maupun dapur gizi. Sisanya merupakan limbah anorganik dalam bentuk botol bekas infus dan plastik.

Dalam profil kesehatan Indonesia, diungkapkan seluruh rumah sakit di Indonesia berjumlah 1090 dengan 121.996 tempat tidur. Hasil kajian terhadap 100 rumah sakit di Jawa dan Bali menunjukkan bahwa rata-rata produksi limbah sebesar 3,2 kg pertempat tidur perhari. Analisis lebih jauh menunjukkan produksi limbah (*limbah padat*) berupa limbah domestik sebesar 76,8 % dan berupa limbah infeksius sebesar 23,2 %. Diperkirakan secara nasional produksi limbah (*limbah padat*) rumah sakit sebesar 376.089 ton per hari dan produksi air limbah sebesar 48.985,70 ton per hari. Dari gambaran tersebut dapat dibayangkan betapa besar potensi rumah sakit untuk mencemari lingkungan dan kemungkinan menimbulkan kecelakaan serta penularan penyakit (Profil Kesehatan Indonesia, Depkes RI 2002).

Berdasarkan data lapangan menunjukkan setiap rumah sakit di Makassar dapat memproduksi limbah medis (klinis) berkisar dari 10

sampai 20 kg/hari. Dimana limbah tersebut pada umumnya ditampung dalam tempat limbah sementara untuk selanjutnya diangkut dan dibuang ke TPA. Dari segi kesehatan lingkungan cara penanganan tersebut disamping melanggar ketentuan yang diatur dalam Peraturan Pemerintah (PP) No. 19 tahun 1994 yang diperbaharui dengan PP No. 12 tahun 1995 dan diperbaharui kembali dengan PP No. 18 tahun 1999 tanggal 27 Februari 1999 yang dikuatkan lagi melalui Peraturan Pemerintah No.74 tahun 2001 tanggal 26 November 2001 tentang Pengelolaan Limbah B3 dan Keputusan Menteri Kesehatan Republik Indonesia Nomor 1204/SK/X/2004 Tentang Persyaratan Kesehatan Lingkungan Rumah Sakit, juga dapat membahayakan kesehatan masyarakat disekitarnya karena limbah medis merupakan limbah infeksius yang mayoritas sudah terkontaminasi dengan bakteri, virus dan bahan radioaktif maupun bahan beracun dan berbahaya (B3) (Marosin, dkk, 2008).

Berdasarkan hasil observasi dan wawancara di Rumah Sakit Dr Tadjuddin Chalid Makassar jumlah tempat tidur yang ada di rumah sakit tersebut adalah 200 unit, dengan jumlah produksi limbah setiap hari sekitar 1 m³.

Berdasarkan uraian latar belakang di atas maka akan dilakukan penelitian dengan judul “ Bagaimana Gambaran Pengelolaan Limbah Medis Padat di Rumah Sakit Dr.Tadjuddin Chalid Makassar ? ”.

B. Rumusan Masalah

Berdasarkan latar belakang di atas maka rumusan permasalahan dalam penelitian ini adalah sebagai berikut “Bagaimana proses pengelolaan limbah medis padat di Rumah Sakit Dr. Tadjuddin Chalid Makassar ?”

C. Tujuan Penelitian

1. Tujuan Umum

Untuk mengetahui gambaran pengelolaan limbah medis padat di Rumah Sakit Dr. Tadjuddin Chalid Makassar.

2. Tujuan Khusus

- a. Untuk mengetahui gambaran pewadahan limbah medis padat di Rumah Sakit Dr. Tadjuddin Chalid Makassar.
- b. Untuk mengetahui gambaran pengumpulan limbah medis padat di Rumah Sakit Dr. Tadjuddin Chalid Makassar.
- c. Untuk mengetahui gambaran pengangkutan limbah medis padat di Rumah Sakit Dr. Tadjuddin Chalid Makassar.
- d. Untuk mengetahui gambaran tempat penampungan sementara (TPS) limbah medis padat di Rumah Sakit Dr. Tadjuddin Chalid Makassar.
- e. Untuk mengetahui gambaran pemusnahan limbah medis padat di Rumah Sakit Dr. Tadjuddin Chalid Makassar.
- f. Untuk mengetahui gambaran ketenagaan (SDM) di Rumah Sakit Dr. Tadjuddin Chalid Makassar.

D. Manfaat Penelitian

1. Manfaat Ilmiah

Sebagai bahan informasi untuk menambah khasanah ilmu pengetahuan utamanya dibidang kesehatan lingkungan terkhusus pada pengelolaan limbah medis padat di Rumah Sakit Dr. Tadjuddin Chalid Makassar serta dapat menjadi bacaan atau perbandingan bagi peneliti selanjutnya.

2. Manfaat Institusi

Hasil penelitian ini dapat dijadikan sebagai salah satu sumber informasi yang dapat dijadikan sebagai masukan dalam rangka perencanaan, perbaikan dan pengembangan sanitasi lingkungan serta pengelolaan limbah medis padat di rumah sakit lainnya.

BAB II

TINJAUAN PUSTAKA

A. Tinjauan Umum Tentang Limbah Medis Padat

Menurut defenisi (WHO) yang dikutip oleh Chandra mengemukakan pengertian limbah adalah segala sesuatu yang tidak digunakan, tidak dipakai, tidak disenangi, atau sesuatu yang dibuang yang berasal dari kegiatan manusia dan tidak terjadi dengan sendirinya. Badan lingkungan hidup menyatakan bahwa limbah adalah sisa kegiatan sehari-hari manusia dan/atau proses alam yang berbentuk padat.

Berdasarkan pengertian limbah tersebut, dapat disimpulkan bahwa limbah adalah suatu benda berbentuk padat yang berhubungan dengan aktifitas atau kegiatan manusia, yang tidak digunakan lagi, tidak disenangi dan dibuang secara saniter yaitu dengan cara-cara yang diterima umum sehingga perlu pengelolaan yang baik. Sedangkan pengertian limbah rumah sakit adalah semua limbah yang dihasilkan oleh kegiatan rumah sakit dan kegiatan penunjang lainnya (Chandra, 2006)

Secara umum limbah dapat dibedakan menjadi limbah cair, limbah padat dan limbah gas. Limbah padat biasa disebut juga limbah, limbah rumah sakit merupakan produk kegiatan yang dapat mempengaruhi berbagai aspek pelayanan yang dilakukannya, antara lain infeksi nosokomial. Disamping itu, limbah merupakan sumber kurangnya estetika dan kenyamanan suasana rumah sakit serta berbagai aspek yang merupakan dampak negatif dari keberadaan limbah di rumah sakit termasuk perusakan ekosistem. Oleh sebab itu, pengelolaan limbah rumah sakit perlu mendapat perhatian yang lebih agar kemungkinan negatif yang diakibatkannya dapat dihindari. Disamping itu fungsi dan tujuan rumah sakit tidak menjadi terganggu akibat buruknya pengelolaan

fisiknya, karena seperti yang kita ketahui bahwa rumah sakit merupakan tempat pengobatan dan penyembuhan penderita penyakit. Petugas yang menangani limbah ada kemungkinan terinfeksi, terutama disebabkan karena luka benda tajam yang terkontaminasi (Fattah.dkk, 2007).

Dalam ajaran Islam ada prinsip dasar yang harus selalu dipegang, yaitu bahwa Allah SWT menyukai orang-orang yang bersih, sebagaimana firman Allah dalam Q.S Al Baqarah ayat 222 :

... إِنَّ اللَّهَ يُحِبُّ التَّوَّابِينَ وَيُحِبُّ الْمُتَطَهِّرِينَ ﴿٢٢٢﴾

Terjemahnya:

“... Sesungguhnya Allah menyukai orang-orang yang taubat dan menyukai juga yang bersungguh-sungguh menyucikan diri.”

Dalam Al-Qur’an ayat di atas secara berulang kali dinyatakan oleh Allah menunjukkan bahwa kebersihan itu merupakan sifat yang melekat pada manusia, yang dilakukan secara terus menerus sepanjang waktu.

Manusia dianjurkan untuk menjaga kebersihan fisik serta psikis sebagaimana diketahui akan pengaruh dari kebersihan atau kesucian terhadap kehidupan baik dilingkungan sekitar maupun higine perorangan.

Dampak dari kebiasaan hidup bersih dan sehat pada diri atau tubuh dapat memberikan dampak yang baik yakni tubuh dapat melakukan aktifitas dengan lancar dan produktif sehingga memaksimalkan pekerjaan atau aktifitas keseharian. Demikian halnya dengan kebersihan lingkungan yang berpengaruh terhadap tubuh kita sendiri. Kehidupan manusia erat hubungannya dengan kondisi lingkungan sekitar. Apabila lingkungan baik maka akan baik pula kehidupan manusia yang berada dalam lingkungan tersebut. Demikian halnya untuk sebaliknya.

Ada beberapa petunjuk diantaranya sabda Nabi SAW :

عَنْ سَعْدِ بْنِ أَبِي وَقَّاصٍ عَنْ أَبِيهِ عَنِ النَّبِيِّ ﷺ : إِنَّ اللَّهَ طَيِّبٌ يُحِبُّ
الطَّيِّبَ نَظِيفٌ يُحِبُّ النَّظَافَةَ كَرِيمٌ يُحِبُّ الْكِرَامَ حَوَادُّهُ يُحِبُّ الْحُودَ
فَنَظِّفُوا أَفْنِيَّتَكُمْ (رواه الترمذي)

Artinya:

Diriwayatkan dari Sa'ad bin Abi Waqash dari bapaknya, dari Rasulullah saw. : Sesungguhnya Allah swt itu suci yang menyukai hal-hal yang suci, Dia Maha Bersih yang menyukai kebersihan, Dia Mahamulia yang menyukai kemuliaan, Dia Maha Indah yang menyukai keindahan, karena itu bersihkanlah tempat-tempatmu” (HR. Tirmizi)”

Dari hadist di atas nampak jelas bahwa Islam sangat menganjurkan untuk menjaga kebersihan lingkungan dalam hal ini rumah sakit sebagai salah satu sarana kesehatan sekaligus sebagai lembaga pendidikan yang dapat memberikan dampak positif dan negatif terhadap lingkungan dari berbagai kegiatannya. Rumah sakit menghasilkan berbagai macam limbah salah satunya adalah limbah medis oleh karena itu kita wajib mengelolah limbah rumah sakit untuk menghindari dampak negatif yang ditimbulkan.

Allah swt berfirman dalam *Q.S. Al Anbiyaa’/21:107:*

وَمَا أَرْسَلْنَاكَ إِلَّا رَحْمَةً لِّلْعَالَمِينَ

Terjemahnya:

“Dan Kami tidak mengutus engkau (Muhammad), melainkan untuk (menjadi) rahmat bagi seluruh alam”

Ayat ini menekankan bahwa manusia sebagai makhluk Allah yang paling sempurna wajib menjaga kelestarian alam. Bencana alam yang terjadi saat ini karena umat manusia yang tak peduli dengan lingkungan sekitarnya.

Manusia sebagai khalifah di muka bumi adalah tugas bagi seluruh manusia untuk menjaga keseimbangan alam tempat kita bernaung. Adapun hal yang paling kecil sekalipun mempengaruhi keseimbangan alam. Dengan

adanya keseimbangan alam maka akan menghasilkan kelestarian. Beragam bencana yang terjadi sekarang ini diakibatkan oleh kondisi alam yang telah rusak oleh tangan manusia.

Oleh karena itu, pengelolaan limbah rumah sakit yang baik harus dilakukan agar tidak merusak lingkungan dan tidak menjadi sumber penyakit bagi masyarakat yang beraktivitas di rumah sakit dan masyarakat yang tinggal di sekitar rumah sakit.

Dalam beberapa ayat Al-Qur'an, dapat kita lihat bahwa surah pertama yang diturunkan adalah panggilan kepada ilmu, sedangkan kedua untuk kebersihan, yaitu :

وَتِيَابَكَ فَطَهِّرْ ﴿٤﴾

Terjemahnya :

“Dan pakaianmu bersihkanlah” (Q.S. Al Mudatsir/ 74 :4)

Ayat di atas menyatakan *dan pakaianmu* bagaimanapun keadaanmu *maka bersihkanlah*. Kata *tsiyab* adalah bentuk jamak dari kata *tsaub* yang berarti *pakaian*. Digunakan pula sebagai majaz dengan makna hati jiwa usaha badan budi pekerti keluarga dan istri. Kata *thahhir* adalah bentuk perintah dari kata *thaharah* yang berarti *membersihkan dari kotoran* (Shihab, 2002).

Islam menjadikan kebersihan sebagai akidah dengan sistem yang kokoh bagi seorang muslim, bukan semata-mata takut kepada penyakit. Keterkaitan antar kebersihan dan kesehatan dalam Islam merupakan bagian yang tidak terpisahkan dengan akidah dan syariat.

Menurut Departemen Kesehatan Republik Indonesia, jenis buangan yang dihasilkan rumah sakit dan unit-unit pelayanan kesehatan yang dapat membahayakan dan menimbulkan gangguan kesehatan bagi pengunjung, masyarakat terutama petugas yang menanganinya disebut sebagai limbah klinis atau limbah medis. Limbah ini berasal dari pelayanan medis, perawatan gigi,

veterinary, farmasi atau yang sejenisnya serta limbah yang dihasilkan rumah sakit pada saat dilakukan perawatan, pengobatan atau penelitian.

B. Tinjauan Umum Tentang Pembagian Limbah Medis Padat

Rumah sakit merupakan penghasil limbah medis terbesar. Limbah ini bisa menimbulkan gangguan kesehatan bagi pengunjung dan terutama kepada petugas yang menangani limbah tersebut serta masyarakat sekitar rumah sakit. Limbah klinis atau limbah medis adalah ini berasal dari pelayanan medis, perawatan gigi, *veterinary*, farmasi atau yang sejenisnya serta limbah yang dihasilkan rumah sakit pada saat dilakukan perawatan, pengobatan atau penelitian yang menggunakan bahan-bahan yang beracun, infeksius, berbahaya atau bisa membahayakan, kecuali jika dilakukan pengamanan tertentu. Berdasarkan potensi bahaya yang terkandung dalam limbah medis, maka jenis limbah dapat digolongkan sebagai berikut (Adisasmito, 2007).

1. Limbah Benda Tajam

Limbah benda tajam merupakan objek atau alat yang memiliki sudut tajam, sisi ujung, atau bagian penonjol yang dapat memotong atau menusuk kulit. Misalnya, jarum *hipodermik*, perlengkapan *intravena*, pipet *pasteur*, pecahan gelas dan pisau bedah. Semua benda tajam ini memiliki potensi bahaya dan dapat menyebabkan cedera melalui sobekan atau tusukan. Benda-benda tajam yang terbuang mungkin terkontaminasi oleh darah, cairan tubuh, bahan mikrobiologi dan beracun, bahan sitotoksik atau radioaktif.

Limbah benda tajam mempunyai bahaya tambahan yang dapat menyebabkan infeksi atau cedera karena mengandung bahan kimia beracun

atau radioaktif. Potensi untuk menyebabkan penyakit akan sangat besar bila benda tajam tersebut digunakan untuk pengobatan pasien infeksi.

Benda tajam harus diolah dengan insinerator bila memungkinkan, dan dapat diolah bersama dengan limbah infeksius lainnya, kapsulisasi yang tepat untuk benda tajam.

2. Limbah Infeksius

Limbah infeksius mencakup pengertian limbah yang berkaitan dengan pasien yang memerlukan isolasi penyakit menular (perawatan intensif) dan limbah laboratorium yang berkaitan dengan pemeriksaan mikrobiologi dari poliklinik dan ruang perawatan/isolasi penyakit menular. Namun beberapa institusi memasukkan juga bangkai hewan percobaan yang terkontaminasi atau yang di duga terkontaminasi oleh organisme patogen kedalam kelompok limbah infeksius. Limbah ini harus di sterilisasi dengan pegelohan panas dan basah seperti dalam *autoclave* sedini mungkin, sedangkan yang lain cukup dengan cara disinfeksi. Kategori limbah infeksius meliputi :

- a. Kultur dan stok agen infeksius dari aktivitas di laboratorium;
- b. Limbah buangan hasil operasi dan *otopsi* pasien yang menderita penyakit menular (misalnya jaringan, dan materi atau peralatan yang terkena darah atau cairan tubuh yang lain)
- c. Limbah pasien yang menderita penyakit menular dari bangsal isolasi (misalnya *ekskreta*, pembalut luka bedah, atau luka yang terinfeksi, pakaian yang terkena darah pasien atau cairan tubuh yang lain).
- d. Limbah yang sudah tersentuh pasien yang menjalani *haemodialisis* (misalnya peralatan dialisis seperti selang dan filter, handuk, baju RS, apron, sarung tangan sekali pakai dan baju laboratorium).

e. Instrumen atau materi lain yang tersentuh orang sakit.

3. Limbah Jaringan Tubuh

Limbah jaringan tubuh meliputi organ, anggota badan, plasenta, darah dan cairan tubuh yang biasanya dihasilkan pada saat pembedahan atau autopsi. Limbah ini dikategorikan berbahaya dan mengakibatkan resiko tinggi infeksi kuman terhadap pasien lain, staf rumah sakit dan populasi umum (pengunjung rumah sakit dan penduduk sekitar rumah sakit) sehingga dalam penanganannya membutuhkan labelisasi yang jelas.

4. Limbah Sitotoksik

Limbah sitotoksik adalah bahan yang terkontaminasi atau mungkin terkontaminasi dengan obat sitotoksik selama peracikan, pengangkutan atau tindakan terapi sitotoksik. Penanganan limbah ini memerlukan *absorben* yang tepat dan bahan pembersihnya harus selalu tersedia dalam ruang peracikan. Bahan-bahan tersebut antara lain *swadust*, *granula absorpsi*, atau perlengkapan pembersih lainnya. Semua pembersih tersebut harus diperlakukan seperti limbah sitotoksik yang pemusnahannya harus menggunakan insinerator karena sifat racunnya yang tinggi. Limbah dengan kandungan obat sitotoksik rendah, seperti urin, tinja dan muntahan dapat dibuang ke dalam saluran air kotor. Limbah sitotoksik harus dimasukkan ke dalam kantong plastik yang berwarna ungu yang akan dibuang setiap hari atau setelah kantong plastik penuh.

Metode umum yang dilakukan dalam penanganan minimalisasi limbah sitotoksik adalah mengurangi jumlah penggunaannya, mengoptimalkan kontainer obat ketika membeli, mengembalikan obat yang kadaluarsa ke pemasok, memusatkan tempat penampungan bahan kemothorapi, meminimalkan limbah yang dihasilkan dan memberikan

tempat pengumpulan, menyediakan alat pembersih tumpahan obat dan melakukan pemisahan limbah.

5. Limbah Farmasi

Limbah farmasi dapat berasal dari obat-obatan yang kadaluarsa, obat-obatan yang terbuang karena *batch* yang tidak memenuhi spesifikasi atau kemasan yang terkontaminasi, obat-obatan yang dikembalikan oleh pasien atau dibuang oleh masyarakat, obat-obatan yang tidak lagi diperlukan oleh institusi yang bersangkutan, dan limbah yang dihasilkan selama produksi obat-obatan.

6. Limbah Kimia

Limbah kimia dihasilkan dari penggunaan bahan kimia dalam tindakan medis, *veterinary*, proses laboratorium, proses sterilisasi dan riset. Limbah berbahaya yang komposisinya berbeda harus dipisahkan untuk menghindari reaksi kimia yang tidak diinginkan. Cara pembuangan limbah kimia harus dikonsultasikan terlebih dahulu kepada instansi yang berwenang untuk menghindari pencemaran.





7. Limbah Radioaktif

Limbah radioaktif adalah bahan yang terkontaminasi dengan radioisotop yang berasal dari penggunaan medis atau riset radionucleida. Limbah ini berasal dari kedokteran nuklir, *radioimmunoassay* dan bakteriologis yang berbentuk padat, cair atau gas. Pengelolaan limbah radioaktif yang aman harus diatur dalam kebijakan dan strategi yang menyangkut peraturan, infrastruktur, organisasi pelaksana, dan tenaga yang terlatih khusus dibidang radiasi.

Hal-hal yang perlu diperhatikan dalam pengelolaan limbah klinis atau limbah medis adalah sebagai berikut (Adisasmito, 2007):

- a. Penghasil limbah klinis dan yang sejenis harus menjamin keamanan dalam memilah-milah jenis limbah, pengemasan, pemberian label, penyimpanan, pengangkutan, pengolahan dan penampungan.
- b. Penghasil limbah klinis hendaknya mengembangkan dan secara periodik meninjau kembali strategi pengelolaan limbah secara menyeluruh.
- c. Menekan produksi limbah hendaknya menjadi bagian integral dari strategi pengelolaan.
- d. Pemisahan limbah sesuai sifat dan jenisnya (kategori) adalah langkah awal prosedur penampungan yang benar.
- e. Limbah radioaktif harus diamankan dan di buang sesuai dengan peraturan yang berlaku oleh instansi yang berwenang.
- f. Insinerator adalah metode penampungan yang disarankan untuk limbah benda tajam, infeksius dan jaringan tubuh.
- g. Insinerator dengan suhu tinggi disarankan untuk memusnahkan limbah sitotoksik ($>1000^{\circ}$ Celcius).
- h. Insinerator harus digunakan dan dipelihara sesuai dengan spesifikasi. Mutu emisi udara harus dipantau dalam rangka menghindari pencemaran udara.
- i. *Sanitary landfill* mungkin diperlukan dalam keadaan tertentu bila sarana insinerator tidak mencukupi.
- j. Pemilihan insinerator “*on site*” dan “*off site*” perlu memerhatikan semua faktor yang mungkin terkena dampak pencemaran udara.
- k. Disarankan menggunakan warna standar dan kode untuk penampungan dan kontainer limbah.

Tabel I.11
Jenis Wadah dan label Limbah Medis Padat Sesuai Kategorinya

No	Kategori	Warna Kontainer/ Kantong Plastik	Lambang	Keterangan
1	Radioaktif	Merah		- Kantong boks timbal dengan simbol radioaktif
2	Sangat Infeksius	Kuning		- Kantong plastik kuat, anti bocor, atau kontainer yang dapat disterilisasi dengan otoklaf
3	Limbah Infeksius, patologi dan anatomi	Kuning		- Kantong plastik kuat dan anti bocor, atau kontainer
4	Sitotoksis	Ungu		- Kontainer plastik kuat dan anti bocor
5	Limbah kimia dan farmasi	Coklat	-	Kantong plastik atau kontainer

C. Tinjauan Umum Tentang Pengelolaan Limbah Medis

1. Pemilahan

Pemilahan dilakukan dengan menyediakan wadah sesuai dengan jenis limbah medis. Wadah-wadah tersebut biasanya menggunakan kantong plastik berwarna, misalnya kuning untuk bahan infeksius, hitam untuk bahan non-medis, merah untuk bahan yang beracun. Wadah diberi label yang mudah dibaca, sehingga memudahkan untuk membedakan wadah limbah non medis dan limbah medis.

2. Pewadahan

Limbah biasanya ditampung di tempat produksi limbah untuk beberapa lama. Oleh karena itu, tiap unit harus disediakan tempat penampungan dengan bentuk, ukuran, dan jumlah yang disesuaikan dengan

jumlah limbah dan kondisi unit tersebut. Persyaratan minimal tempat penampungan limbah adalah:

- a. Bahan tidak mudah berkarat
- b. Kedap air, terutama untuk menampung limbah basah
- c. Bertutup rapat
- d. Mudah dibersihkan
- e. Mudah dikosongkan atau diangkat
- f. Tidak menimbulkan bising/tahan terhadap benda tajam dan runcing

3. Pengangkutan limbah

Petugas pengangkut limbah yang mengumpulkan limbah perlu memperlakukan limbah sebagai berikut:

- a. Kantung-kantong dengan kode warna hanya boleh diangkat bila telah ditutup.
- b. Petugas harus mengenakan pakaian pelindung, misalnya dengan memakai sarung tangan yang kuat dan pakaian terusan (*coverall*), pada waktu mengangkut kantong tersebut.
- c. Jika terjadi kontaminasi diluar kantong diperlukan kantong baru yang bersih untuk membungkus kantong baru yang kotor tersebut seisinya (*double bagging*).
- d. Petugas diharuskan melapor jika menemukan benda-benda tajam yang dapat mencederainya di dalam kantong yang salah.
- e. Tidak ada seorang pun yang boleh memasukkan tangannya ke dalam kantong limbah.

Kantong limbah diangkat dan sekaligus dipisahkan menurut kode warnanya kemudian dibawa ke tempat penampungan sementara. Pengangkutan dengan gerobak sebaiknya dikosongkan dan dibersihkan tiap

hari, kalau perlu (misalnya bila ada kebocoran kantung limbah) dibersihkan dengan menggunakan larutan klorin.

4. Tempat Penampungan Sementara

Setelah limbah dikumpul dan diangkut oleh petugas selanjutnya dibawa ke tempat penampungan sementara. Tempat penampungan sementara ini hendaknya:

- a. Kontainer mempunyai tutup
- b. Kontainer terletak di lokasi yang strategis
- c. Diletakkan pada tempat kering/mudah dikeringkan, lantai yang tidak rembes, dan disediakan sarana pencuci
- d. Aman dari orang-orang yang tidak bertanggung jawab, dari binatang, dan bebas dari investasi serangga dan tikus.

5. Pemusnahan

Limbah klinik harus dibakar (*insinerasi*), jika tidak mungkin harus ditimbun dengan kapur dan ditanam, limbah dapur sebaiknya dibuang pada hari yang sama sehingga tidak sampai membusuk.

Insinerator merupakan alat pemanas dengan bahan bakar solar dengan temperature $\pm 1000^{\circ}\text{C}$ dan diberikan cerobong asap dengan tinggi minimal 35 m (lebih tinggi dari perumahan yang berada di sekitar rumah sakit). Rumah sakit yang besar mungkin mampu membeli insinerator sendiri. Insinerator berukuran kecil atau menengah dapat membakar pada suhu $1300\text{-}1500^{\circ}\text{C}$ atau lebih tinggi dan mungkin dapat mendaur ulang sampai 60 % panas yang dihasilkan untuk kebutuhan energi rumah sakit. Suatu rumah sakit dapat pula memperoleh penghasilan tambahan dengan melayani insinerasi limbah rumah sakit yang berasal dari rumah sakit lain. Insinerator modern yang baik tentu saja memiliki beberapa keuntungan

antara lain kemampuannya menampung limbah klinik maupun bukan klinik, termasuk benda tajam dan produk farmasi yang tidak terpakai.

D. Dampak Limbah Rumah Sakit Terhadap Lingkungan dan Kesehatan

Limbah rumah sakit dapat menimbulkan dampak negatif terhadap lingkungan dan kesehatan. Dampak yang ditimbulkan menurut Wisaksono, yaitu:

1. Gangguan kenyamanan dan estetika

Ini berupa warna yang berasal dari sedimen, larutan, bau phenol, eutrofikasi dan rasa dari bahan kimia organik.

2. Kerusakan harta benda

Dapat disebabkan oleh garam-garam yang terlarut (korosif, karat) air yang berlumpur dan sebagainya yang dapat menurunkan kualitas bangunan di sekitar rumah sakit

3. Gangguan kerusakan tanaman dan binatang

Ini dapat disebabkan oleh virus, senyawa nitrat, bahan kimia, pestisida, logam nutrient tertentu, dan fosfor.

4. Gangguan terhadap kesehatan manusia

Ini dapat disebabkan oleh berbagai jenis bakteri, virus, senyawa-senyawa kimia, pestisida, serta logam seperti Hg, Pb, dan Cd yang berasal dari bagian kedokteran gigi.

5. Gangguan genetik dan reproduksi

Meskipun mekanisme gangguan belum sepenuhnya diketahui secara pasti, beberapa senyawa dapat menyebabkan gangguan atau kerusakan genetik dan sistem reproduksi manusia misalnya bahan radioaktif.

E. Tinjauan Umum tentang Infeksi Nosokomial

Selain dampak kesehatan di atas, rumah sakit juga diketahui sebagai tempat penularan infeksi nosokomial. Penyakit infeksi masih merupakan penyebab utama tingginya angka kesakitan dan kematian di dunia. Salah satu jenis infeksi adalah infeksi nosokomial. Infeksi ini menyebabkan 1,4 juta kematian setiap hari di seluruh dunia. Infeksi nosokomial itu sendiri dapat diartikan sebagai infeksi yang diperoleh seseorang selama di rumah sakit.

Rumah sakit sebagai tempat pengobatan, juga merupakan sarana pelayanan kesehatan yang dapat menjadi sumber infeksi dimana orang sakit dirawat dan ditempatkan dalam jarak yang sangat. Infeksi nosokomial dapat terjadi pada penderita, tenaga kesehatan dan juga setiap orang yang datang ke rumah sakit. Infeksi yang ada di pusat pelayanan kesehatan ini dapat ditularkan atau diperoleh melalui petugas kesehatan, orang sakit, pengunjung yang berstatus karier atau karena kondisi rumah sakit.

Infeksi adalah proses dimana seseorang rentan (*susceptible*) terkena invasi agen patogen atau infeksius yang tumbuh, berkembang biak dan menyebabkan sakit. Yang dimaksud agen bisa berupa bakteri, virus, rickettsia, jamur, dan parasit. Penyakit menular atau infeksius adalah penyakit tertentu yang dapat berpindah dari satu orang ke orang lain baik secara langsung maupun tidak langsung.

Nosokomial berasal dari bahasa Yunani, dari kata *nosos* yang artinya penyakit dan *komeo* yang artinya merawat. *Nosokomion* berarti tempat untuk merawat/rumah sakit. Jadi, infeksi nosokomial dapat diartikan sebagai infeksi yang terjadi di rumah sakit.

Kriteria infeksi berasal dari rumah sakit, yaitu :

- a. Waktu mulai dirawat tidak didapatkan tanda klinik infeksi dan tidak sedang dalam masa inkubasi infeksi tertentu.
- b. Infeksi timbul sekurang-kurangnya 72 jam sejak mulai dirawat.
- c. Infeksi terjadi pada pasien dengan masa perawatan lebih lama dari waktu inkubasi infeksi tersebut.
- d. Infeksi terjadi setelah pasien pulang dan dapat dibuktikan berasal dari rumah sakit.
- e. Infeksi terjadi pada neonates yang didapatkan dari ibunya pada saat persalinan atau selama perawatan di rumah sakit.

Sumber infeksi nosokomial dapat berasal dari penderita sendiri, personil rumah sakit (dokter/perawat), pengunjung maupun lingkungan.

a. Cara Penularan Infeksi Nosokomial

1) Penularan secara kontak

Penularan ini dapat terjadi secara kontak langsung, kontak tidak langsung dan Droplet. Kontak langsung terjadi bila sumber infeksi berhubungan langsung dengan penjamu, misalnya *person to person* pada penularan infeksi virus hepatitis A secara *fecal oral*. Kontak tidak langsung terjadi apabila penularan membutuhkan objek perantara (biasanya benda mati). Hal ini terjadi karena benda mati tersebut telah terkontaminasi oleh infeksi, misalnya kontaminasi peralatan medis oleh mikroorganismenya.

2) Penularan melalui *Common Vehicle*

Penularan ini melalui benda mati yang telah terkontaminasi oleh kuman dan dapat menyebabkan penyakit pada lebih dari satu penjamu. Adapun jenis-jenis *common vehicle* adalah darah/produk darah, cairan intra vena, obat-obatan dan sebagainya.

3) Penularan melalui udara dan inhalasi

Penularan ini terjadi bila mikroorganisme mempunyai ukuran yang sangat kecil sehingga dapat mengenai penjamu dalam jarak yang cukup jauh dan melalui saluran pernafasan. Misalnya mikroorganisme yang terdapat dalam sel-sel kulit yang terlepas (*staphylococcus*) dan tuberculosi.

4) Penularan dengan perantara vektor

Penularan ini dapat terjadi secara eksternal maupun internal. Disebut penularan secara eksternal bila hanya terjadi pemindahan secara mekanis dari mikroorganisme yang menempel pada tubuh vektor, misalnya *shigella* dan *salmonella* oleh lalat.

Penularan secara internal bila mikroorganisme masuk ke dalam tubuh vektor dan dapat terjadi perubahan secara biologis, misalnya parasit malaria dalam nyamuk atau tidak mengalami perubahan biologis, misalnya *yersenia pestis* pada ginjal (flea).

b. Contoh Infeksi Nosokomial

1) Infeksi Luka Operasi (ILO)

Merupakan infeksi yang terjadi dalam kurun waktu 30 hari paska operasi jika tidak menggunakan implan atau dalam kurun waktu 1 tahun jika terdapat implan dan infeksi tersebut memang tampak berhubungan dengan operasi dan melibatkan suatu bagian anatomi tertentu (contoh, organ atau ruang) pada tempat insisi yang dibuka atau dimanipulasi pada saat operasi dengan setidaknya terdapat salah satu tanda :

- a) Keluar cairan purulen dari Drain organ dalam;
- b) Didapat isolasi bakteri dari organ dalam;

- c) Ditemukan abses;
- d) Dinyatakan infeksi oleh ahli bedah atau dokter.

Pencegahan ILO harus dilakukan, karena jika tidak, akan mengakibatkan semakin lamanya rawat inap, peningkatan biaya pengobatan, terdapat resiko kecacatan dan kematian, dan dapat mengakibatkan tuntutan pasien. Pencegahan itu sendiri harus dilakukan oleh pasien, dokter dan timnya, perawat kamar operasi, perawat ruangan, dan oleh *nosocomial infection control team*.

2) Infeksi Saluran Kencing (ISK)

Infeksi saluran kemih (ISK) adalah jenis infeksi yang sangat sering terjadi. ISK dapat terjadi di saluran ginjal (ureter), kandung kemih (bladder), atau saluran kencing bagian luar (uretra).

Bakteri utama penyebab ISK adalah bakteri *Escherichia coli* (*E. coli*) yang banyak terdapat pada tinja manusia dan biasa hidup di kolon. Wanita lebih rentan terkena ISK karena uretra wanita lebih pendek daripada uretra pria sehingga bakteri ini lebih mudah menjangkaunya. Infeksi juga dapat dipicu oleh batu di saluran kencing yang menahan koloni kuman. Sebaliknya, ISK kronis juga dapat menimbulkan batu.

Mikroorganisme lain yang bernama Klamidia dan Mikoplasma juga dapat menyebabkan ISK pada laki-laki maupun perempuan, tetapi cenderung hanya di uretra dan sistem reproduksi. Berbeda dengan *E coli*, kedua bakteri itu dapat ditularkan secara seksual sehingga penanganannya harus bersamaan pada suami dan istri. Penderita ISK mungkin mengeluhkan hal-hal berikut:

- a) Sakit pada saat atau setelah kencing;

- b) Anyang-anyangan (ingin kencing, tetapi tidak ada atau sedikit air seni yang keluar);
- c) Warna air seni kental/pekat seperti air teh, kadang kemerahan bila ada darah;
- d) Nyeri pada pinggang
- e) Demam atau menggigil, yang dapat menandakan infeksi telah mencapai ginjal (diiringi rasa nyeri di sisi bawah belakang rusuk, mual atau muntah)

3) Bakterimia

Bakteremia adalah keadaan dimana terdapatnya bakteri yang mampu hidup dalam aliran darah secara sementara, hilang timbul atau menetap. Bakteremia merupakan infeksi sistemik yang berbahaya karena dapat berlanjut menjadi sepsis yang angka kematiannya cukup tinggi. Faktor resiko terjadinya bakteremia pada orang dewasa antara lain lama perawatan di rumah sakit, tingkat keparahan penyakit, komorbiditas, tindakan invasif, terapi antibiotika yang tidak tepat, terapi immunosupresan, dan penggunaan steroid.

Bakteremia yang bersifat sementara jarang menyebabkan gejala karena tubuh biasanya dapat membasmi sejumlah kecil bakteri dengan segera. Jika telah terjadi sepsis, maka akan timbul gejala-gejala berikut:

- a) Demam atau *hipotermia* (penurunan suhu tubuh)
- b) *Hiperventilasi*
- c) Menggigil
- d) Kulit teraba hangat
- e) Ruam kulit

- f) *Takikardi* (peningkatan denyut jantung)
 - g) Mengigau atau linglung
 - h) Penurunan produksi air kemih.
- 4) Infeksi Saluran Napas (ISN)

Infeksi saluran napas berdasarkan wilayah infeksiya terbagi menjadi infeksi saluran napas atas dan infeksi saluran napas bawah. Infeksi saluran napas atas meliputi rhinitis, sinusitis, faringitis, laringitis, epiglottitis, tonsilitis, otitis. Sedangkan infeksi saluran napas bawah meliputi infeksi pada bronkhus, alveoli seperti bronkhitis, bronkiolitis, pneumonia.

Keadaan rumah sakit yang tidak baik dapat menimbulkan infeksi saluran napas atas maupun bawah. Infeksi saluran napas atas bila tidak diatasi dengan baik dapat berkembang menyebabkan infeksi saluran napas bawah. Infeksi saluran napas atas yang paling banyak terjadi serta perlunya penanganan dengan baik karena dampak komplikasinya yang membahayakan adalah otitis, sinusitis, dan faringitis.

c. Pengendalian dan Pencegahan Infeksi Nosokomial

Pembersihan yang rutin sangat penting untuk meyakinkan bahwa rumah sakit sangat bersih dan benar-benar bersih dari debu, minyak dan kotoran. Perlu diingat bahwa sekitar 90 persen dari kotoran yang terlihat pasti mengandung kuman. Harus ada waktu yang teratur untuk membersihkan dinding, lantai, tempat tidur, pintu, jendela, tirai, kamar mandi, dan alat-alat medis yang telah dipakai berkali-kali.

Pengaturan udara yang baik sukar dilakukan di banyak fasilitas kesehatan. Usahakan adanya pemakaian penyaring udara, terutama bagi

penderita dengan status imun yang rendah atau bagi penderita yang dapat menyebarkan penyakit melalui udara. Kamar dengan pengaturan udara yang baik akan lebih banyak menurunkan resiko terjadinya penularan tuberkulosis. Selain itu, rumah sakit harus membangun suatu fasilitas penyaring air dan menjaga kebersihan pemrosesan serta filternya untuk mencegah terjadinya pertumbuhan bakteri. Sterilisasi air pada rumah sakit dengan prasarana yang terbatas dapat menggunakan panas matahari.

Toilet rumah sakit juga harus dijaga, terutama pada unit perawatan pasien diare untuk mencegah terjadinya infeksi antar pasien. Permukaan toilet harus selalu bersih dan diberi disinfektan. Disinfektan akan membunuh kuman dan mencegah penularan antar pasien.

Cara pencegahan infeksi nosokomial dengan menggunakan Standar kewaspadaan terhadap infeksi, antara lain :

1) Cuci Tangan

- a) Setelah menyentuh darah, cairan tubuh, sekresi, ekskresi dan bahan terkontaminasi.
- b) Segera setelah melepas sarung tangan.
- c) Di antara sentuhan dengan pasien.

2) Sarung Tangan

- a) Bila kontak dengan darah, cairan tubuh, sekresi, dan bahan yang terkontaminasi.
- b) Bila kontak dengan selaput lendir dan kulit terluka.

3) Masker, Kaca Mata, Masker Muka

Mengantisipasi bila terkena, melindungi selaput lendir mata, hidung, dan mulut saat kontak dengan darah dan cairan tubuh.

4) Baju Pelindung

- a) Lindungi kulit dari kontak dengan darah dan cairan tubuh
- b) Cegah pakaian tercemar selama tindakan klinik yang dapat berkontak langsung dengan darah atau cairan tubuh

5) Kain

- a) Tangani kain tercemar, cegah dari sentuhan kulit/selaput lendir
- b) Jangan melakukan prabilas kain yang tercemar di area perawatan pasien

6) Peralatan Perawatan Pasien

- a) Tangani peralatan yang tercemar dengan baik untuk mencegah kontak langsung dengan kulit atau selaput lendir dan mencegah kontaminasi pada pakaian dan lingkungan.
- b) Cuci peralatan bekas pakai sebelum digunakan kembali

7) Pembersihan Lingkungan

Perawatan rutin, pembersihan dan disinfeksi peralatan dan perlengkapan dalam ruang perawatan pasien

8) Instrumen Tajam

- a) Hindari memasang kembali penutup jarum bekas
- b) Hindari melepas jarum bekas dari semprit habis pakai
- c) Hindari membengkokkan, mematahkan atau memanipulasi jarum bekas dengan tangan
- d) Masukkan instrument tajam ke dalam tempat yang tidak tembus tusukan

9) Resusitasi Pasien

Usahakan gunakan kantong resusitasi atau alat ventilasi yang lain untuk menghindari kontak langsung mulut dalam resusitasi mulut ke mulut.

10) Penempatan Pasien

Tempatkan pasien yang mengontaminasi lingkungan dalam ruang pribadi/isolasi (Riana 2012).



BAB III

KERANGKA KONSEP

A. Dasar Pemikiran Variabel Penelitian

Kegiatan rumah sakit yang sangat kompleks tidak saja memberikan dampak positif bagi masyarakat tetapi juga mungkin dampak negatif. Dampak negatif itu berupa pencemaran akibat proses kegiatan rumah sakit maupun limbah yang dibuang tanpa pengelolaan yang benar. Pengelolaan limbah rumah sakit yang tidak baik mengakibatkan resiko terjadinya kecelakaan kerja dan penularan penyakit dari pasien ke petugas, dari pasien ke pasien, dari petugas ke pasien maupun dari dan kepada masyarakat pengunjung rumah sakit.

Berdasarkan pemikiran di atas maka akan dilakukan penelitian mengenai pengelolaan limbah medis padat yang ada di Rumah Sakit Dr. Tadjuddin Chalid Makassar. Variabel yang diteliti antara lain:

1. Pewadahahan

Wadah yang digunakan untuk menampung limbah padat medis sebaiknya dilengkapi kantong plastik/kontainer sesuai dengan kategori limbah medis padat, wadah terbuat dari bahan yang tahan karat, wadah terbuat dari bahan kedap air, wadah terbuat dari bahan yang kuat, wadah mempunyai tutup, ada wadah khusus untuk benda-benda tajam, wadah dibersihkan dengan air yang mengandung desinfektan.

2. Pengumpulan

Limbah medis padat dikumpul setiap ruangan, troli pengumpulan limbah medis dan non medis dipisahkan, Sarana pengangkut limbah yang digunakan adalah troli khusus. Troli pengangkut limbah yang digunakan memiliki tutup, petugas yang menangani limbah menggunakan alat pelindung diri

3. Pengangkutan

Limbah diangkut setelah kantong terisi limbah setia hari/kurang sehari apabila $\frac{2}{3}$ bagian telah terisi, pengangkutan limbah dari tiap ruangan ke TPS menggunakan troli tertutup, pengangkutan limbah ke TPS menggunakan rute sendiri.

4. Tempat Penampungan Sementara

Rumah sakit memiliki kontainer khusus pada, limbah nonmedis dipisahkan dengan TPS untuk limbah medis, kontainer TPS kuat, kontainer TPS ditutup, kontainer TPS mudah dibersihkan, kontainer pada TPS dapat diisi dan dikosongkan.

5. Pemusnahan

Rumah sakit memiliki incinerator, pada limbah infeksius dilakukan *autoclaving*, dilakukan disinfeksi dengan bahan kimia pada limbah infeksius, limbah radioaktif ditangani sesuai peraturan yang berlaku.

6. Ketenagaan (SDM)

Terdapatnya bagian khusus yang bertanggung jawab dalam pengelolaan limbah medis padat yang dinyatakan secara jelas beserta uraian tugas.

B. Kerangka Konsep

Untuk memudahkan pemahaman maka secara sederhana pola pikir variabel yang termasuk dalam penelitian ini dapat digambarkan sebagai berikut:

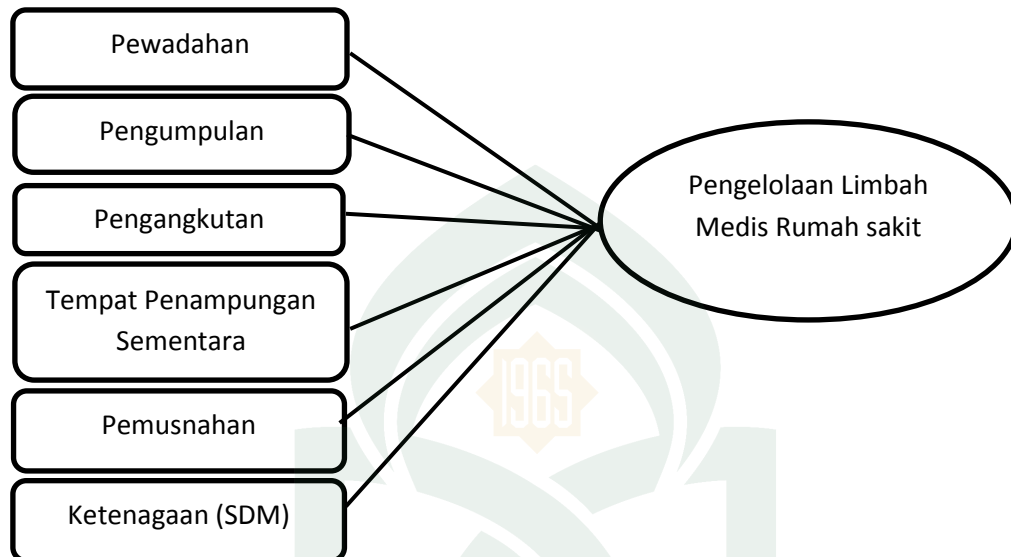

Keterangan :

 : Variabel Terikat

 : Variabel Bebas

C. Definsi Operasional

1. Pegelolaan limbah medis padat

Definisi Operasional

Pengelolaan limbah medis padat adalah gambaran sistem pengelolaan limbah medis padat yang dilaksanakan di Rumah Sakit Dr. Tadjuddin Chalid Makassar.

2. Pewadahan

Definisi Operasional

Pewadahan limbah medis padat rumah sakit adalah kondisi wadah limbah medis padat yang tersedia dan yang digunakan sesuai kategori limbah di Rumah Sakit Dr. Tadjuddin Chalid Makassar.

3. Pengumpulan

Definisi Operasional

Pengumpulan adalah kegiatan mengumpulkan limbah medis padat di tiap-tiap bagian atau ruangan yang dilakukan oleh petugas di Rumah Sakit Dr. Tadjuddin Chalid Makassar.

4. Pengangkutan

Definisi Operasional

Pengangkutan limbah medis padat adalah kegiatan pengangkutan yang dimulai dari setiap bagian/ruangan yang menghasilkan limbah medis padat untuk diangkut ke TPS dengan menggunakan troli khusus.

5. Tempat Penampungan Sementara

Definisi Operasional

Tempat Penampungan Sementara (TPS) adalah suatu tempat dimana limbah medis padat disimpan atau diletakkan untuk sementara sebelum dihancurkan dengan menggunakan insinerator.

6. Pemusnahan

Definisi Operasional

Pemusnahan adalah proses pemusnahan limbah medis padat di Rumah Sakit Dr. Tadjuddin Chalid Makassar.

7. Ketenagaan (SDM)

Definisi Operasional

Terdapatnya bagian khusus yang bertanggung jawab dalam pengelolaan limbah medis padat yang dinyatakan secara jelas beserta uraian tugas.



BAB IV

METODE PENELITIAN

A. Jenis Penelitian

Jenis penelitian yang digunakan adalah deskriptif. Metode penelitian deskriptif adalah suatu metode penelitian yang dilakukan dengan tujuan utama untuk membuat gambaran atau deskripsi tentang suatu keadaan secara objektif.

B. Lokasi Penelitian

Penelitian ini dilaksanakan di Rumah Sakit Dr. Tadjuddin Chalid Makassar di Jalan Paccerakkang No. 67 / Pajjaiyyang Daya.

C. Populasi dan Sampel

1. Populasi

Populasi subjek dalam penelitian ini adalah semua tenaga yang bekerja di Rumah Sakit Dr. Tadjuddin Chalid Makassar, sedangkan populasi objek adalah semua unit kegiatan di Rumah Sakit Dr. Tadjuddin Chalid Makassar yang menghasilkan limbah medis padat.

2. Sampel

Sampel subjek adalah tenaga yang bekerja di bidang sanitasi dan yang mengelola limbah medis padat di Rumah Sakit Dr. Tadjuddin Chalid Makassar, sedangkan sampel objeknya adalah semua ruangan yang menghasilkan limbah medis padat di Rumah Sakit Dr. Tadjuddin Chalid Makassar.

D. Metode Pengumpulan Data

1. Data primer

Data Primer adalah data yang diperoleh melalui:

- a. Wawancara, yaitu peneliti mewawancarai kepala sanitasi lingkungan dan petugas sanitasi lingkungan.
- b. Observasi, yaitu peneliti melakukan pengamatan langsung praktek pengelolaan limbah medis di Rumah Sakit Kusta Dr. Tadjuddin Chalid Makassar.
- c. Dokumentasi, yaitu cara pengumpulan data melalui peninggalan arsip-arsip dan termasuk juga buku-buku tentang pendapat, teori, dalil-dalil atau hukum-hukum dan lain-lain yang berhubungan dengan masalah penelitian.

2. Data Sekunder

Adalah data yang diperoleh dari Rumah Sakit Dr. Tadjuddin Chalid Makassar.

3. Alat dan Cara Pengumpulan

- a) Alat : *Check list*
- b) Cara : wawancara dan observasi langsung.

E. Penyajian Data

Data yang telah diolah kemudian disajikan dalam bentuk tabel yang dijelaskan dengan narasi atau penjelasan-penjelasan.

BAB V

HASIL DAN PEMBAHASAN

A. Gambaran Umum Lokasi Penelitian

Dimulai dengan Prakarsa Menteri Kesehatan tahun 1980 dan menginstruksikan kepada Direktorat Jenderal Pelayanan Medik dan Direktorat Jenderal Pemberantasan Penyakit Menular untuk mendirikan Rumah Sakit Kusta Makassar.

Untuk itu Menteri Kesehatan bersama Direktorat Jenderal Pemberantasan Penyakit Menular berangkat ke Jepang untuk memperoleh bantuan dari *Sasakawa Memorial Health Foundation*. Pada waktu itu direncanakan Rumah Sakit Kusta Makassar berkapasitas 100 tempat tidur yang ternyata baru dapat direalisasikan tahun 1987.

Adapun alasan Menteri Kesehatan perlunya membangun Rumah Sakit Kusta Makassar adalah antara lain:

1. Banyaknya penderita kusta di Provinsi lain (Kalimantan, Maluku, NTT, NTB dan lain-lain)
2. Prevalensi penyakit kusta cukup tinggi di Sulawesi Selatan dan Kawasan Timur Indonesia (KTI) pada umumnya.

Untuk membangun Rumah Sakit Kusta Makassar, Departemen Kesehatan memperoleh rekomendasi dari WHO, maka pada saat itu Menteri Kesehatan RI mengeluarkan Surat keputusan dengan Nomor : 568/Menkes/SK/XII/1982 tertanggal 24 Desember 1982 sebagai dasar untuk membangun Rumah Sakit Kusta Ujung Pandang yang merupakan unit organik dalam lingkungan Departemen Kesehatan yang berada dan bertanggung jawab kepada Direktorat Jenderal Pelayanan Medik.

Pada rapat konsultasi Direktorat Rumah Sakit, Direktorat Jenderal Pelayanan Medik di Semarang diputuskan bahwa di Indonesia dianggap perlu membagi daerah binaan rumah sakit kusta di tiga wilayah :

1. Rumah Sakit Kusta Sungai Kundur, Palembang, membina daerah seluruh Sumatra dan Kalimantan Barat.
2. Rumah Sakit Kusta Sitanala Tangerang, membina daerah Jawa, Bali, Kalimantan Selatan, Kalimantan Tengah, Kalimantan Timur, NTB, NTT.
3. Rumah Sakit Kusta Makassar membina daerah seluruh Sulawesi, Maluku dan Irian Jaya. Berdasarkan Surat Keputusan Menteri Kesehatan No.270/MenKes/SKNI/1985.

Pada tahun 2001 Rumah Sakit Kusta Ujung Pandang berubah nama menjadi Rumah Sakit Kusta Regional Makassar seiring dengan perubahan kotamadya Ujung Pandang menjadi Makassar.

Pada awal Rumah Sakit Kusta Regional Makassar didirikan, fasilitas tempat tidur rumah sakit sebanyak 100 tempat tidur dengan didukung sumber daya manusia sebanyak 96 orang. Fasilitas sarana bangunan juga belum selengkap dengan kondisi sekarang, pada awal perkembangannya, rumah sakit belum mempunyai gedung poliklinik mata dan gigi, gedung fisioterapi beserta peralatan pendukungnya, gedung terapi okupasi, gedung unit luka, gedung *workshop*, gedung asrama perawat serta rumah dokter. Demikian pula struktur organisasinya masih sederhana karena unit-unit pendukung masih sedikit, namun seiring perkembangan rumah sakit dengan penambahan unit pendukung dan unit pelayanan, maka perkembangannya ikut pula hingga sekarang.

Seperti struktur organisasi dan tata kerja Rumah Sakit Kusta Makassar yang telah ditetapkan dengan SK Menteri Kesehatan RI No.568/MenKes/SK/XII/1982 tanggal 24 Desember 1982.

Pada tahun 2008 nama Rumah Sakit Kusta Makassar dirasakan sudah tidak sesuai dengan perkembangan, sehingga perlu dilakukan perubahan khususnya dalam pengembangan pelayanan sekunder dan tersier. Dengan pertimbangan jasa dan sejarahnya sebagai pendiri Rumah Sakit Kusta Makassar, maka diabadikanlah nama Dr.Tadjuddin Chalid,MPH sebagai nama baru Rumah Sakit Kusta Makassar sesuai SK MenKes No.297/MenKes/SK/III/2008.

Setahun kemudian RS Dr.Tadjuddin Chalid yang beralamat di Jalan Paccerakkang No. 67 / Pajjaiyyang Daya ini mengalami peningkatan kelas pelayanan menjadi rumah sakit khusus dengan klasifikasi rumah sakit khusus kelas A, sejalan dengan peningkatan fasilitas pembangunan, yang tertuang dalam SK MenKes No.200/MenKes/SK/III/2009.

Pada tahun 2010 untuk meningkatkan mutu, pemerataan, dan keterjangkauan pelayanan kesehatan kepada masyarakat maka pelayanan medis yang diberikan harus sesuai dengan standar profesi, prosedur operasional dan kebutuhan medis pasien. Sehingga Dirjen Bina Pelayanan Medik Kemenkes RI menganggap perlu menetapkan melalui SK No.HK.03.05/I/2835/10 tentang ijin melaksanakan pelayanan kesehatan umum di Rumah Sakit Kusta Dr.Tadjuddin Chalid Makassar.

Adapun fasilitas yang dimiliki Rumah Sakit Dr. Tadjuddin Chalid Makassar adalah sebagai berikut :

1. Pelayanan rawat jalan
 - a. Poliklinik rehabilitasi
 - b. Poliklinik umum
 - c. Poliklinik gigi dan mulut
 - d. Poliklinik luka

- e. Poliklinik spesialis :
 - i. Kulit dan kelamin
 - ii. Mata
 - iii. Bedah umum
 - iv. Bedah plastik
 - v. Kebidanan dan kandungan
 - vi. Rehabilitasi medik
 - vii. THT
 - viii. Penyakit dalam
2. Pelayanan Rawat Inap
Kapasitas tempat tidur 200 unit
3. Pelayanan Penunjang
 - a. Farmasi
 - b. Laboratorium
 - c. Radiologi
 - d. Fisioterapi
 - e. Terapi okupasi
 - f. Ortotik-protetik
 - g. Gizi
 - h. Sosial medik
 - i. Instalasi sarana dan prasarana
 - j. *Laundry*
 - k. Sanitasi (*Insinerator* dan *IPAL*)
4. Pelayanan gawat darurat
5. Perawatan luka
6. Diklat dan Litbang

B. Instalasi Sanitasi Rumah Sakit

Rumah sakit sebagai sarana pelayanan kesehatan untuk pelayanan umum, tempat berkumpulnya orang sakit maupun orang yang sehat, yang memungkinkan terjadinya pencemaran lingkungan, gangguan kesehatan dan atau dapat menjadi tempat penyebab penularan penyakit.

Untuk menghindari hal-hal tersebut di atas, maka lingkungan dan prasarana rumah sakit perlu dipelihara dengan baik sesuai dengan persyaratan kesehatan. Instalasi sanitasi bertugas memelihara kualitas lingkungan rumah sakit dan mengendalikan faktor-faktor lingkungan yang dapat merugikan manusia. Ruang lingkup sanitasi rumah sakit meliputi:

1. Pengelolaan limbah padat
2. Pengelolaan limbah cair
3. Pengelolaan air bersih
4. Pengendalian vektor
5. Sanitasi ruang dan bangunan

Penyelenggara penyehatan lingkungan rumah sakit adalah direksi rumah sakit dibantu oleh beberapa orang tenaga (unit kerja) di bidang kesehatan lingkungan.

Sanitasi Rumah Sakit Kusta Dr.Tadjuddin Chalid Makassar dilaksanakan oleh:

1. Sembilan orang S-1 Kesehatan Masyarakat
2. Enam orang D-3 Kesehatan Lingkungan
3. Satu orang D-1 SPPH

C. Hasil

Penelitian dilaksanakan dengan melakukan observasi lapangan dan wawancara langsung terhadap kepala bagian sanitasi dan petugas limbah medis padatyang berjumlah empat orang pada Rumah Sakit Dr.Tadjuddin Chalid Makassar.Waktu yang digunakan adalah mulai tanggal 15 Juli sampai dengan 24Juli 2013.Adapun hasil dari penelitian yang dilaksanakan yaitu:

1. Pewadahan

Berdasarkan hasil observasi yang dilakukan peneliti, kondisi pewadahan limbah medis padat dari sumber penghasil limbah medis padat mempunyai karakteristik yang berbeda.

Tabel 5.1
Karakteristik Jenis Sampah Berdasarkan Sumber Penghasil Limbah Medis Padat di RS Dr. Tadjuddin Chalid Makassar Tahun 2013

No.	Sumber/Area	Jenis Sampah
1.	UGD	<i>Dressing</i> (pembalut/pakaian), <i>sponge</i> (sepon/penggosok), jaringan tubuh, termasuk amputasi ampul bekas, masker <i>disposable</i> (masker yang dapat dibuang), jarum <i>syringe</i> (alat semprot), <i>drapes</i> (tirai/kain), <i>disposable blood lancet</i> (pisau bedah), <i>disposable</i> kantong <i>emesis</i> , <i>Levin tubes</i> (pembuluh) <i>chateter</i> (alat bedah), <i>drainase set</i> (alat pengaliran), kantong <i>colosiomy</i> , <i>underpads</i> (alas/bantalan), sarung bedah.
2.	Laboratorium	Gelas terkontaminasi, termasuk pipet <i>petri dish</i> , wadah specimen, slide specimen kaca/alat sorong), jaringan tubuh, organ, dan tulang
3.	Radiologi	Bekas film rongten yang tidak terpakai(bekas)
4.	Poliklinik	perban, kasa, alat injeksi, ampul, dan botol bekas obat injeksi, kateter, <i>swab</i> , plester, masker dan sebagainya.
5.	Bedah	<i>Dressing</i> (pembalut/pakaian), <i>sponge</i> (sepon/penggosok), jaringan tubuh, termasuk amputasi ampul bekas, masker <i>disposable</i> (masker yang dapat dibuang), jarum <i>syringe</i> (alat semprot), <i>drapes</i> (tirai/kain), <i>disposable</i> kantong <i>emesis</i> , <i>Levin tubes</i> (pembuluh), <i>chateter</i> (alat bedah), <i>drainase set</i> (alat pengaliran), kantong <i>colosiomy</i> , <i>underpads</i> (alas/bantalan), sarung bedah.
6.	Unit Perawatan	Ampul, jarum <i>disposable</i> dan <i>syringe</i> (alat semprot).
7.	Farmasi	Berupa obat-obatan atau bahan yang telah kadaluarsa, obat-obat yang terkontaminasi, obat yang dikembalikan pasien atau tidak digunakan.
8.	Ruang KIA	<i>Dressing</i> (pembalut/pakaian), masker <i>disposable</i> (masker yang dapat dibuang), alat bedah, alat suntik.

Sumber : Data Primer, 2013

Poliklinik memiliki 32 buah wadah limbah, UPF Bedah/ICU memiliki 18 buah wadah limbah, farmasi memiliki 7 buah wadah limbah, ruang perawatan memiliki 83 buah wadah limbah, UGD memiliki 14 buah wadah limbah, unit luka memiliki 10 buah wadah limbah, laboratorium memiliki 9 buah wadah limbah, dan KIA/Ruang bersalin memiliki 7 buah wadah limbah.

Tabel 5. 2
Gambaran Jumlah Wadah Limbah di RS Dr. Tadjuddin Chalid
Makassar Tahun 2013

No.	Ruangan Penghasil Limbah Medis Padat	Tempat Limbah				Total
		Besar	Sedang	Kecil	Medis	
1.	Poliklinik	6	10	13	3	32
2.	UPF Bedah/ICU	2	3	8	5	18
3.	Farmasi	2	3	3	0	7
4.	Ruang Perawatan	21	14	37	11	83
5.	UGD	2	6	4	2	14
6.	Unit Luka	3	0	3	4	10
7.	Laboratorium	1	1	5	2	9
8.	KIA/Ruang Bersalin	2	0	3	2	7
	Total	40	37	77	32	186

Sumber : Data Unit Sanitasi RS Dr. Tadjuddin Chalid Makassar

Tabel 5.2 di atas menunjukkan bahwa wadah limbah yang terbanyak adalah di ruang perawatan dengan jumlah 83 buah dan jumlah wadah limbah yang paling sedikit adalah di ruang farmasi dan ruang bersalin dengan jumlah masing-masing 7 buah. Semua wadah yang berukuran besar diletakkan di koridor depan ruangan, untuk wadah yang sedang dan kecil diletakkan di dalam ruangan, dan dalam ruang perawat, serta wadah limbah medis diletakkan di dalam ruang perawat.

Kondisi wadah di Rumah Sakit Dr.Tadjuddin Chalid Makassar terbuat dari bahan plastik yang cukup ringan, tidak mudah berkarat, ada yang mempunyai penutup dan ada pula yang tidak mempunyai penutup, dan kedap air. Tempat limbah ada yang dilengkapi kantong plastik yaitu plastik

kuning untuk limbah medis dan plastik hitam untuk limbah non medis dan ada pula yang tidak mempunyai plastik, seperti pada *gambar 1.a* dan *gambar 1.b*. Plastik limbah tidak diganti setiap hari melainkan pada hari tertentu yaitu pada hari Senin dan Kamis. Wadah limbah juga tidak pernah dibersihkan atau disinfeksi setelah wadah digunakan.



Gambar 1.a
Wadah Limbah Tanpa
Kantong Plastik



Gambar 1.b
Wadah Limbah Dengan
Kantong Plastik

Tabel 5.3
Gambaran Kondisi Pewadahan Berdasarkan
Jenis Wadah Limbah

Jenis Wadah Limbah	Dipisah		Bahan Anti Karat		Kedap Air		Kuat		Memiliki Tutup		Desinfektan	
	ya	Tidak	ya	Tidak	ya	Tidak	ya	Tidak	ya	Tidak	ya	Tidak
Besar	0	40	40	0	40	0	40	0	40	0	0	40
Sedang	0	77	77	0	77	0	77	0	77	0	0	77
Kecil	0	37	37	0	15	22	15	22	15	22	0	37
Medis	0	32	32	0	32	0	32	0	32	0	0	32

Sumber : Data Primer, 2013

Berdasarkan tabel 5.3 di atas terlihat bahwa tidak ada pemisahan jenis limbah medis padat, baik dalam wadah yang berukuran besar, sedang, kecil, maupun wadah limbah khusus medis. Dari tabel di atas juga terlihat bahwa semua jenis wadah limbah terbuat dari bahan anti karat (dalam hal ini terbuat dari plastik). Akan tetapi, tidak semua jenis wadah limbah kedap air dan kuat. Ada sekitar 22 buah wadah limbah kecil yang tidak kedap air dan tidak kuat, hal ini karena wadah limbah yang digunakan hanya berupa tempat sampah biasa, yaitu bagian sisi pinggirnya berlubang-lubang dan tanpa penutup. Berdasarkan tabel di atas pula terlihat bahwa semua wadah limbah medis padat yang digunakan di Rumah Sakit Dr. Tadjuddin Chalid Makassar tidak ada yang dibersihkan dengan desinfektan, melainkan dibersihkan dengan air saja setelah digunakan.

Hal tersebut dapat dilihat pada *gambar 1.c*, *gambar 1.d*, dan *gambar 1.e* di bawah ini :



Gambar 1.c
Wadah Limbah Besar



Gambar 1.d
Wadah Limbah Sedang



Gambar 1.e
Wadah Limbah Kecil

Gambar di atas juga menunjukkan hanya wadah limbah yang berukuran kecil yang tidak memiliki penutup dengan kapasitas 5 kg, yaitu sebanyak 22 buah. Wadah limbah yang berukuran besar memiliki kapasitas 15 kg dan wadah limbah yang berukuran besar memiliki kapasitas 50 kg.

2. Pengumpulan

Limbah yang ada di setiap ruangan/unit dikumpulkan lalu di angkut ke gerobak untuk dibawa ke tempat penampungan akhir. Pengumpulan limbah medis padat di Rumah Sakit Dr. Tadjuddin Chalid Makassar dilakukan berdasarkan ruangan/unit, bukan berdasarkan jenis limbah medis yang ada. Gerobak yang digunakan tidak dipisah dengan gerobak limbah non medis serta gerobak tidak mempunyai penutup. Limbah medis padat dan limbah domestik dalam proses pengumpulannya, kedua limbah tersebut digabung dalam satu wadah.

Peralatan yang digunakan oleh petugas dalam mengumpulkan limbah padat, baik medis maupun non medis adalah sapu lidi, gerobak yang

digunakan untuk mengangkut limbah, dan sekop yang gagangnya terbuat dari kayu dan bagian bawahnya terbuat dari kaleng bekas. Kondisi tersebut dapat dilihat pada gambar di bawah ini:



Gambar 2.a

Peralatan yang digunakan untuk pengumpulan

Petugas yang mengumpulkan limbah menggunakan sarung tangan biasa yang terbuat dari kain, sepatu boot, masker, seperti pada gambar 2.b. Petugas tidak menggunakan alat pelindung diri yang lengkap, yaitu topi/helm, masker, pelindung mata, pakaian panjang (*coverall*), apron untuk industri, pelindung kaki/sepatu boot, sarung tangan khusus (*disposable gloves* atau *heavy duty gloves*) sehingga membahayakan para petugas.



Gambar 2.b

Petugas yang bertugas menggunakan masker, sarung tangan dan sepatu boot

3. Pengangkutan

Pengangkutan limbah medis padat di Rumah Sakit Dr. Tadjuddin Chalid Makassar dilakukan tiap ruangan dengan menggunakan gerobak terbuka dan tidak menggunakan rute sendiri. Gerobak tersebut mampu mengangkut limbah medis padat dengan kapasitas 20 kg. Limbah medis padat dan limbah domestik pada proses pengangkutan digabung dengan menggunakan satu gerobak, seperti yang terlihat pada gambar 3 di bawah ini.



Gambar 3
Kondisi isi dalam gerobak
(terlihat jarum suntik dan sarung tangan digabung bersama limbah domestik)

Selain itu limbah tidak diangkut bersama plastiknya melainkan dituang dalam gerobak dan plastiknya kembali digunakan. Plastik tersebut baru akan di ganti setelah dua hari atau dikondisikan sesuai dengan keadaan plastik. Pengangkutan dilakukan pada pukul 07.00 pada pagi hari sampai pukul 11.00 atau dikondisikan dengan keadaan, jadi apabila lewat dari jadwal pengangkutan dan limbah masih ada maka limbah tersebut baru diangkut keesokan harinya.

4. Tempat Penampungan Sementara

TPS limbah medis padat Rumah Sakit Dr.Tadjuddin Chalid Makassar tidak terpisah dari TPS limbah nonmedis. TPS limbah medis padat berada di belakang rumah sakit dengan kondisi limbah medis padat digabung dengan limbah domestik. Kedua jenis limbah tersebut dikumpulkan di sebuah lubang galian berukuran 2 x 3 meter, dengan kedalaman kurang dari 1 meter. Keadaan lubang tersebut pun sudah penuh

dengan tumpukan limbah, sehingga limbah berserakan di sekitar lubang tersebut. Seperti pada *gambar 4* di bawah ini.



Gambar 4.
Kondisi Tempat Pembuangan Sementara

Limbah bekas seperti botol infus dan botol bekas minuman dikumpulkan oleh petugas limbah. Dengan keadaan limbah medis padat dan limbah domestik digabung seperti itu maka sangat membahayakan bagi petugas. Rumah sakit tidak mempunyai kontainer khusus pada TPS sehingga limbahnya hanya disimpan begitu saja ditempat terbuka yang dapat menimbulkan bau yang tidak sedap. Khusus limbah jaringan tubuh langsung diserahkan kepada pihak keluarga untuk dikuburkan di tempat yang disediakan khusus oleh pihak rumah sakit atau dalam hal ini sejenis galian atau kuburan yang berada di area rumah sakit.

5. Pemusnahan

Rumah Sakit Dr.Tadjuddin Chalid Makassar memiliki satu buah insinerator sejak tahun 2012. Akan tetapi, sampai saat ini belum digunakan karena pihak rumah sakit belum mempunyai surat izin pengoperasian,

seperti pada *gambar 5*. Limbah medis padat, kecuali limbah jaringan tubuh dan limbah farmasi pada proses pemusnahan dibakar begitu saja pada lubang galian yang berukuran 2 x 3 meter bersama limbah domestik sehingga pada proses pembakaran api cepat padam. Hal ini karena limbah medis padat bergabung bersama limbah domestik. Pihak rumah sakit juga tidak bekerja sama dengan pihak terkait dalam hal ini Dinas Kebersihan, sehingga limbah menumpuk dibelakang rumah sakit. Khusus pemusnahan limbah farmasi mendapat pengawasan dari Badan Pengawas Obat dan Makanan (BPOM).



Gambar 5
Insinerator yang belum digunakan

6. Ketenagaan (SDM)

Rumah Sakit Dr.Tadjuddin Chalid Makassar memiliki unit sanitasi tersendiri. Dimana unit sanitasi ini memiliki bagian-bagian yaitu:

- a. Unit pengelolaan sampah
- b. Unit pengelolaan air limbah
- c. Penyediaan air bersih
- d. Pengendalian vektor
- e. Sanitasi ruang bangun dan peralatan non medis
- f. Higiene sanitasi makanan

Unit sanitasi ini terdiri dari 16 pegawai, sedangkan untuk petugas limbah padat terdiri dari 4 orang.

Tabel 5.4
Distribusi Pendidikan Terakhir Pegawai/Staf Unit Sanitasi
di RS Dr. Tadjuddin Chalid Makassar
Tahun 2013

Pendidikan Terakhir	Frekuensi (n)	Persentase (%)
S-1 Kesehatan Masyarakat	9	56,25
D-3 Kesehatan Lingkungan	6	37,5
D-1 SPPH	1	6,25
Total	16	100

Sumber : Data Primer, 2013

Dari tabel 5.4 di atas diketahui bahwa jumlah pegawai di unit sanitasi yang berpendidikan terakhir S-1 Kesehatan Masyarakat dengan jumlah 9 orang, jumlah pegawai yang berpendidikan D-3 Kesehatan Lingkungan berjumlah 6 orang dan D-1 SPPH berjumlah 1 orang.

Unit instalasi sanitasi dikepalai oleh seorang lulusan S-1 kesehatan masyarakat. Kepala sanitasi memiliki deskripsi tugas yang jelas mengenai pekerjaannya. Kemudian dua orang pada sub unit bagian pengelolaan

sampah juga lulusan S-1 kesehatan masyarakat. Petugas pengumpul limbah yang berjumlah 4 orang bertugas mengumpulkan, mengangkut, dan membuang ke TPS limbah yang berasal dari seluruh bagian rumah sakit.

Tabel 5.5
Distribusi Data Petugas Limbah Padat
di Rumah Sakit Dr. Tadjuddin Chalid Makassar
Tahun 2013

Nama	Umur	Lama Bekerja
Ak	32 Tahun	8 bulan
Mu	35 Tahun	12 bulan
Az	35 Tahun	10 bulan
Sa	41 Tahun	9 bulan

Sumber : Data Primer, 2013

Dari tabel 5.5 di atas diketahui bahwa petugas pengumpul limbah berjumlah empat orang tersebut telah bekerja sebagai petugas limbah kurang lebih 12 bulan. Yang paling lama bekerja adalah Az yang telah bekerja selama 12 bulan. Sedangkan Ak baru bekerja selama 8 bulan.

Rumah Sakit Dr. Tadjuddin Chalid Makassar memiliki petugas pengelolaan limbah sebanyak 4 orang dengan jumlah total tenaga *outsourcing* sebanyak 30 orang. Dari hasil wawancara diketahui bahwa tingkat pendidikan yang dimiliki petugas limbah padat adalah hanya berlatar belakang SD (Sekolah Dasar). Pengetahuan para petugas tentang limbah medis dan non medis masih minim. Tidak diberlakukan pembagian *shift* kerja bagi petugas limbah dan mereka mengumpulkan limbah medis dengan lama waktu rata-rata 10 menit. Selama di rumah sakit petugas tidak pernah mengikuti pelatihan mengenai pengelolaan limbah rumah sakit dan tidak pernah memberikan pelatihan kepada petugas pengelolaan limbah yang baru dipekerjakan. Dari hasil wawancara pula diketahui bahwa petugas hanya

mendapat sepatu *boot* sebagai APD (Alat Pelindung Diri), sedangkan masker dan sarung tangan diperoleh dari biaya sendiri.

D. Pembahasan

1. Pewadahan

Masalah utama dalam mengatasi limbah medis padat adalah resiko penularan oleh agen infeksius yang berasal dari limbah tersebut. Resiko penularan akan muncul mulai pembuangan dari sumbernya. Hal ini merupakan faktor yang dipertimbangkan dalam menentukan wadah atau kontainer untuk limbah medis padat. Pertimbangan penggunaan wadah juga dibedakan sesuai tipe limbah.

Kondisi wadah limbah medis padat Rumah Sakit Kusta Dr.Tadjuddin Chalid Makassar dikatakan tidak memenuhi syarat karena dalam Permenkes No 1204 tahun 2004 tentang Persyaratan Kesehatan Lingkungan Rumah Sakit mewajibkan kepada setiap rumah sakit untuk setiap limbah benda tajam harus dikumpulkan dalam satu wadah, tanpa memperhatikan terkontaminasi atau tidaknya. Wadah tersebut harus anti bocor, anti tusuk, dan tidak mudah untuk dibuka, sehingga orang yang tidak berkepentingan tidak dapat membukanya. Jarum dan *syringes* harus dipisahkan sehingga tidak dapat digunakan kembali. Selain itu, rumah sakit harus pula melakukan pemilahan limbah medis sesuai dengan jenisnya dan disimpan kedalam plastik sesuai dengan kategori jenis limbah medis padat, sedangkan Rumah Sakit Dr.Tadjuddin Chalid Makassar hanya menggunakan satu warna plastik yaitu warna kuning untuk semua jenis limbah medis padat yang ada di rumah sakit tersebut dan plastik warna hitam untuk limbah domestik.

Hal ini berbeda dengan hasil penelitian Tina Amnah Ningsih (2011) pada yang dilakukan di Rumah Sakit Alfatah Ambon. Di rumah sakit tersebut pewadahan limbah medis padat tidak menggunakan kantong plastik sehingga dikatakan tidak memenuhi syarat. Seperti halnya hasil penelitian Haris (2009), wadah yang digunakan di tiap ruangan yang ada di rumah sakit Labuang Baji Makassar sama sekali tidak menggunakan kantong plastik sehingga wadah tersebut sulit dibersihkan.

Di ruang pasien terdapat wadah yang seharusnya hanya boleh digunakan untuk limbah non medis akan tetapi pada kenyataannya wadah tersebut juga digunakan untuk limbah medis padat dari pasien seperti bekas perban.

Kantong plastik yang telah dipakai tidak boleh digunakan lagi. Pada kenyataannya limbah hanya diangkut sekali dalam sehari pada pagi hari mulai pukul 07.00 sampai dengan pukul 11.00 dan plastik limbah tidak langsung dibuang melainkan digunakan kembali dan baru akan diganti setelah dua hari atau sesuai dengan keadaan kantong plastik.

Untuk wadah limbah medis padat harus segera dibersihkan dengan desinfektan apabila akan digunakan kembali, tetapi pada proses pelaksanaannya, wadah limbah medis padat tidak dibersihkan dengan desinfektan ketika akan digunakan kembali. Padahal wadah limbah medis padat yang tidak segera dibersihkan dapat menjadi sarang kuman dan vektor penular penyakit. Sebagian wadah limbah medis padat yang ada di rumah sakit tersebut tidak mempunyai penutup, tidak kedap air bahkan cenderung mudah rusak.

2. Pengumpulan

Pengumpulan limbah medis padat dari tiap ruangan/unit pada rumah sakit harus tetap pada wadahnya dan menggunakan gerobak khusus yang tertutup. Hal ini dimaksudkan untuk menghindari terjadinya kontaminasi dan mengurangi resiko kecelakaan pada petugas. Petugas yang menangani limbah, harus menggunakan alat pelindung diri (APD) yang terdiri dari : topi/helm, masker, pelindung mata, pakaian panjang (*coverall*), apron untuk industri, pelindung kaki/sepatu *boot*, sarung tangan khusus (*disposable gloves* atau *heavy duty gloves*). Sedangkan pada Rumah Sakit Dr. Tadjuddin Chalid Makassar pengumpulan limbah medis tidak menggunakan gerobak terpisah serta tidak tertutup. Petugas pun tidak menggunakan alat pelindung diri yang sesuai dengan Permenkes No 1204 tahun 2004 tentang Persyaratan Kesehatan Lingkungan Rumah Sakit. Petugas hanya menggunakan sarung tangan biasa bahkan ada yang tidak memakai sarung tangan, sepatu *boot* dan masker. Hal ini akan berbahaya bagi petugas, khususnya bagi keselamatan dan kesehatan mereka. Seperti jika tidak menggunakan sarung tangan khusus, akan terjadi kontaminasi antara limbah dengan kulit tangan petugas.

Seperti halnya yang dikemukakan Haris (2009), dalam penelitiannya di Rumah Sakit Labuang Baji Makassar pengumpulan sampah medis dan non medis dari tiap ruangan menggunakan *trolley* namun kondisi sampah pada saat pengumpulan ditemukan dalam keadaan tercecer. Adapun pengaruh limbah medis terhadap lingkungan adalah :

a. Gangguan kenyamanan dan estetika

Ini berupa warna yang berasal dari sedimen, larutan, bau phenol, eutrofikasi dan rasa dari bahan kimia organik.

b. Kerusakan harta benda

Dapat disebabkan oleh garam-garam yang terlarut (korosif, karat) air yang berlumpur dan sebagainya yang dapat menurunkan kualitas bangunan di sekitar rumah sakit

c. Gangguan kerusakan tanaman dan binatang

Ini dapat disebabkan oleh virus, senyawa nitrat, bahan kimia, pestisida, logam nutrient tertentu, dan fosfor.

d. Gangguan terhadap kesehatan manusia

Ini dapat disebabkan oleh berbagai jenis bakteri, virus, senyawa-senyawa kimia, pestisida, serta logam seperti Hg, Pb, dan Cd yang berasal dari bagian kedokteran gigi.

e. Gangguan genetik dan reproduksi

Meskipun mekanisme gangguan belum sepenuhnya diketahui secara pasti, beberapa senyawa dapat menyebabkan gangguan atau kerusakan genetik dan sistem reproduksi manusia misalnya bahan radioaktif.

Gerobak yang digunakan seharusnya menggunakan penutup agar bau phenol yang biasa terdapat pada limbah medis tidak tercium oleh petugas.

3. Pengangkutan

Pada prinsipnya limbah medis padat harus sesegera mungkin diolah setelah dihasilkan. Pengangkutan limbah medis padat sebaiknya dilakukan 1x24 jam atau setelah $\frac{2}{3}$ wadah telah terisi limbah, pengangkutan menggunakan gerobak khusus dan memiliki tutup serta menggunakan jalur sendiri. Dalam hal ini pihak Rumah Sakit Dr.Tadjuddin Chalid Makassar dalam pelaksanaannya limbah medis padat diangkut setiap hari.

Pengangkutan limbah medis padat dilakukan pada pagi hari dengan menggunakan jalur umum, seperti yang dilalui pasien dan petugas rumah sakit lainnya. Pengangkutan dengan menggunakan jalur umum tidak memenuhi syarat kesehatan dimana jalur yang digunakan dapat mengganggu aktivitas orang-orang yang ada di rumah sakit.

Seperti pada penelitian Haris (2009) pada Rumah Sakit Labuang Baji Makassar, jalur pengangkutan sampah juga melalui jalur yang sama dengan jalur yang dilalui oleh pengunjung.

Menurut Keputusan Menteri Kesehatan Republik Indonesia Nomor 1204/SK/X/2004 Tentang Persyaratan Kesehatan Lingkungan Rumah Sakit Penyimpanan limbah medis padat harus sesuai dengan iklim tropis, yaitu pada musim kemarau paling lama 24 jam dan pada musim hujan paling lama 48 jam.

Pengangkutan limbah padat medis menggunakan gerobak yang tidak mempunyai penutup. Hal ini juga dapat menyebabkan limbah yang diangkut dengan gerobak yang tidak mempunyai penutup akan mengakibatkan limbah berserakan dan menimbulkan bakteri penyebab infeksi nosokomial, seperti tertusuk jarum suntik dan penularan bakteri dari bekas perban yang tercecer selama proses pengumpulan sampai pemusnahan.

4. Tempat Penampungan Sementara

Pada Tempat Penampungan Sementara (TPS) memiliki kontainer khusus dan dipisah dengan limbah non medis, kontainer kuat dan ditutup. Sedangkan dalam pelaksanaannya di Rumah Sakit Dr.Tadjuddin Chalid Makassar setelah semua limbah medis padat dari setiap ruangan/unit diangkut kemudian limbah medis padat tersebut disimpan dibelakang rumah

sakit bersama dengan limbah domestik. Limbah pada tempat penampungan sementara (TPS) ditampung lebih dari 24 jam yang memungkinkan berkembangbiaknya vektor karena tempat penampungan sementara (TPS) tidak dilengkapi dengan penutup. Selain itu limbah juga mudah dijangkau oleh binatang.

Islam merupakan agama yang memperkenalkan dan memerintahkan prinsip menjaga kelestarian lingkungan. Allah swt berfirman :

وَأَتَّبِعْ فِي مَا آتَاكَ اللَّهُ الدَّارَ الْآخِرَةَ وَلَا تَنْسَ نَصِيبَكَ مِنَ الدُّنْيَا
وَأَحْسِنْ كَمَا أَحْسَنَ اللَّهُ إِلَيْكَ وَلَا تَبْغِ الْفَسَادَ فِي الْأَرْضِ إِنَّ اللَّهَ لَا
يُحِبُّ الْمُفْسِدِينَ ﴿٧٧﴾

Terjemahnya :

“Dan carilah pada apa yang Telah dianugerahkan Allah kepadamu (kebahagiaan) negeri akhirat, dan janganlah kamu melupakan bahagianmu dari (kenikmatan) duniawi dan berbuat baiklah (kepada orang lain) sebagaimana Allah Telah berbuat baik, kepadamu, dan janganlah kamu berbuat kerusakan di (muka) bumi. Sesungguhnya Allah tidak menyukai orang-orang yang berbuat kerusakan. (Q.S. Al Qashahsh/28 : 77)

Dari ayat di atas jelas tercantum bahwa sesungguhnya segala sesuatu yang telah Allah anugerahkan kepada manusia sesuai pada tempatnya. Segala sesuatu telah diciptakan sesuai dengan kondisi dan fungsinya masing-masing. Sesuatu yang tidak sesuai maka akan terjadi kekurangan. Sama halnya dalam kehidupan keseharian manusia menginginkan yang namananya kesesuaian. Dalam hal ini kita tidak dapat menghindari dengan yang namanya sampah yaitu hasil buangan dari pada aktifitas manusia. Akan tetapi tidak sedikit

masyarakat yang masih kurang kepedulian terhadap dalam hal menjaga kebersihan. Tersedianya tempat pembuangan sampah akan tetapi sebagian kurang peduli terhadap pengelolaannya.

Larangan melakukan perusakan, setelah sebelumnya telah diperintahkan berbuat baik, merupakan peringatan agar tidak mencampuradukkan antara kebaikan dan keburukan. Sebab, keburukan dan perusakan merupakan lawan kebaikan. Penegasan ini diperlukan walau sebenarnya perintah berbuat baik telah berarti pula larangan berbuat keburukan disebabkan sumber-sumber kebaikan dan keburukan sangat banyak sehingga boleh jadi ada yang lengah dan lupa bahwa berbuat kejahatan terhadap sesuatu sambil berbuat baik walau kepada yang banyak masih merupakan hal yang bukan baik. Begitu lebih kurang *Ibn 'Asyur*.

Perusakan dimaksud menyangkut banyak hal. Di dalam al-Qur'an ditemukan contoh-contohnya. Puncaknya adalah merusak fitrah kesucian manusia, yakni tidak memelihara tauhid yang telah Allah anugerahkan kepada setiap insan. Di bawah peringkat itu ditemukan keengganan menerima kebenaran dan pengorbanan nilai-nilai agama, seperti pembunuhan, perampokan, pengurangan takaran dan timbangan, berfoya-foya, pemborosan, gangguan terhadap kelestarian lingkungan dan lain-lain.

Berdasarkan penelitian Tina Amnah Ningsih, 2010 pada TPS Rumah Sakit Al Fatah Ambon, limbah medis hanya ditimbun tanpa ada penanganan khusus. Limbah akan disimpan selama 3-7 hari baru diolah di insinerator padahal limbah ini mengandung berbagai macam mikroorganisme, bakteri, dan

virus yang dapat menimbulkan infeksi nosokomial. Sedangkan pada Rumah Sakit Labuang Baji Makassar tempat pembuangan sementara limbah medis rumah sakit tersebut juga digunakan oleh masyarakat umum di sekitar sebagai tempat pembuangan limbah domestik.

Limbah medis padat seharusnya diletakkan terpisah dan jauh dari jangkauan masyarakat umum. Kontainer yang digunakan hendaknya tertutup dan mudah dibersihkan.

5. Pemusnahan

Bagi rumah sakit yang mempunyai insinerator di lingkungannya harus membakar limbahnya selambat-lambatnya 24 jam. Bagi rumah sakit yang tidak mempunyai insinerator, maka limbah medis padatnya harus dimusnahkan melalui kerjasama dengan rumah sakit lain atau pihak lain yang mempunyai insinerator untuk dilakukan pemusnahan selambat-lambatnya 24 jam apabila disimpan pada suhu ruang.

Pemusnahan limbah medis padat di Rumah Sakit Dr. Tadjuddin Chalid Makassar tidak dilakukan. Rumah sakit ini mempunyai insinerator akan tetapi belum digunakan karena belum mempunyai surat izin pengoperasian. Sehingga limbah medis padat hanya dikumpul begitu saja bersama limbah domestik kemudian dibakar. Untuk limbah farmasi pemusnahannya mendapat pengawasan dari Badan Pengawas Obat dan Makanan (BPOM) sedangkan limbah non medis hanya dibuang ke dalam lubang dan selanjutnya dimusnahkan dengan cara dibakar. Untuk limbah

jaringan tubuh, seperti potongan tubuh diserahkan kepada keluarga pasien untuk dikubur dibelakang rumah sakit.

Berdasarkan penelitian Tina Amnah Ningsih, 2010 kondisi insinerator di RSUD Alfatah Ambon masih berfungsi dengan baik hanya saja cerobong asap patah saat terjadi angin kencang. Pembakaran dengan insinerator menghasilkan buangan berupa padat dan gas. Padatan berupa abu seharusnya dibuang ke *landfill*, tapi hal ini berbeda dengan Rumah Sakit Alfatah Ambon yang membuang abu ke sungai yang mengalir dekat rumah sakit tersebut. Padahal abu tersebut bisa saja masih mengandung bahan beracun sehingga sebaiknya dilakukan dulu pemeriksaan.

Limbah infeksius dapat mengandung berbagai macam mikroorganisme patogen, yang dapat masuk ke dalam tubuh melalui beberapa jalur, yaitu :

- a. Akibat tusukan, lecet, atau luka di kulit;
- b. Melalui membran mukosa;
- c. Melalui pernapasan;
- d. Melalui ingesti.

Allah swt berfirman dalam *Q.S Ar Rum/30:41*:

ظَهَرَ الْفَسَادُ فِي الْبَرِّ وَالْبَحْرِ بِمَا كَسَبَتْ أَيْدِي النَّاسِ لِيُذِيقَهُمْ بَعْضَ الَّذِي
عَمِلُوا لَعَلَّهُمْ يَرْجِعُونَ ﴿٤١﴾

Terjemahnya:

“Telah nampak kerusakan di darat dan di laut disebabkan karena perbuatan tangan manusia; Allah menghendaki agar mereka merasakan sebagian dari (akibat) perbuatan mereka, agar mereka kembali (ke jalan yang benar).”

Dalam ayat di atas dijelaskan bahwa kerusakan yang terjadi di darat ataupun di laut itu adalah perbuatan manusia. Kerusakan yang dimaksud adalah terjadinya ketidakseimbangan dan kekurangan manfaat atas apa yang ada di darat dan di laut. Hal ini karena perbuatan tangan manusia yang durhaka (Shihab, 2009).

6. Ketenagaan (SDM)

Pada Unit Sanitasi Rumah Sakit Dr.Tadjuddin Chalid Makassar memiliki 16 pegawai yang terdiri dari 14 pegawai tetap dan 2 pegawai honorer dengan klasifikasi sebagai berikut:

- a. Sembilan orang S-1 Kesehatan Masyarakat
- b. Enam orang D-3 Kesehatan Lingkungan
- c. Satu orang D-1 SPPH

Untuk petugas limbah padat yang terdiri dari 4 orang merupakan outsourcing adalah orang yang pernah menjadi pasien di rumah sakit tersebut kemudian direkrut oleh pihak kedua untuk menjadi tenaga outsourcing sebagai *feedback* dari pihak rumah sakit.

Dari hasil wawancara diketahui bahwa tingkat pendidikan yang dimiliki petugas limbah padat adalah hanya berlatarbelakang SD (Sekolah Dasar). Pengetahuan para petugas tentang limbah medis dan non medis masih minim. Para petugas dan staf sanitasi tidak pernah mengikuti pelatihan mengenai pengelolaan limbah. Petugas limbah padat ini tidak memiliki pembagian waktu jam kerja (*shift*). Waktu yang digunakan petugas untuk mengumpulkan limbah untuk setiap ruangan/unit rata-rata 10 menit tergantung jumlah limbah yang dikumpulkan. Petugas memiliki keterbatasan fisik sehingga petugas limbah kurang maksimal dalam mengerjakan tugasnya.

BAB VI

PENUTUP

A. Kesimpulan

Berdasarkan hasil penelitian yang dilakukan di Rumah Sakit Dr Tadjuddin Chalid Makassar maka dapat disimpulkan sebagai berikut :

1. Pewadahan limbah medis padat di Rumah Sakit Dr Tadjuddin Chalid Makassar tidak memenuhi syarat dalam hal pemisahan wadah menurut jenis limbah medis padat, dan untuk wadah limbah medis padat hanya sebagian yang memenuhi syarat.
2. Pengumpulan limbah medis padat di Rumah Sakit Dr Tadjuddin Chalid Makassar tidak memenuhi syarat kesehatan karena dikumpulkan berdasarkan ruangan bukan berdasarkan jenis limbah medis padat, serta tidak menggunakan gerobak khusus yang mempunyai penutup.
3. Pengangkutan limbah medis padat di Rumah Sakit Dr Tadjuddin Chalid Makassar tidak memenuhi syarat karena tidak menggunakan jalur khusus.
4. Tempat Penampungan Sementara (TPS) di Rumah Sakit Dr Tadjuddin Chalid Makassar tidak memenuhi syarat karena tidak mempunyai TPS hanya menggunakan hutan/lahan kosong yang ada dibelakang rumah sakit sebagai tempat dikumpulkannya limbah medis padat.
5. Pemusnahan di Rumah Sakit Dr Tadjuddin Chalid Makassar belum menggunakan *incinerator* karena pihak rumah sakit belum memiliki surat izin pengoperasian.
6. Pengelolaan limbah medis padat di Rumah Sakit Dr Tadjuddin Chalid Makassar dilakukan oleh Unit Sanitasi pada bagian pengelolaan limbah padat.

B. Saran

1. Perlu adanya sebuah peraturan atau kebijakan dari rumah sakit tentang pengelolaan limbah yang disesuaikan dengan Permenkes No 1204 tahun 2004 tentang Persyaratan Lingkungan Kesehatan Rumah Sakit.
2. Pihak rumah sakit hendaknya menyediakan wadah limbah medis padat dilengkapi dengan plastik dengan warna berdasarkan jenis limbah medis padat walaupun volume limbah sedikit.
3. Untuk pemusnahan apabila *incinerator* belum digunakan sebaiknya dilakukan kerjasama dengan pihak yang mempunyai *incinerator*, dan untuk limbah non medis sebaiknya bekerja sama dengan Dinas Kebersihan untuk diangkut ke Tempat Pembuangan Akhir (TPA).
4. Perlu adanya peningkatan serta perbaikan perencanaan yang dilakukan secara terpadu dan menyeluruh yang meliputi SDM, keuangan, prosedur pelaksanaan pengelolaan limbah, serta sarana dan prasarana dalam pengelolaan limbah.

DOKUMENTASI KEGIATAN



Gambar 1 : Wadah Limbah Medis Padat di Unit Luka



Gambar 2 : Wadah Limbah Medis Padat di Ruang Perawatan/Bangsral



Gambar : 3 Wadah Limbah Medis Padat di Ruang Perawatan



Gambar 4 : Incinerator



Gambar 5 : Alat Pengangkut Limbah / Gerobak



Gambar 6 : Lubang Pembuangan Akhir



Gambar 7 : Landfill



Gambar 8 : Petugas Limbah



Gambar 9 : Petugas Sedang Mengumpulkan Limbah



Gambar 10 : Petugas Pengumpul Limbah



Gambar 11 : Petugas menumpahkan limbah dari plastik ke gerobak



Gambar 12 : Limbah Medis dan Non Medis pada Gerobak



Gambar 12 : Kondisi Isi Limbah pada Gerobak



Gambar 13 : Kondisi Tempat Sampah



Gambar 14 : Petugas Menggunakan Sepatu Boot



Gambar 15 : Petugas menggunakan sarung tangan dan membersihkan got rumah sakit



Gambar 16 : Insinerator



Gambar 17 : Insinerator



Gambar 18 : Wawancara dengan Kepala Sanitasi (tengah) dan Koordinator Pengelolaan Sampah (kanan)



Gambar 19 : Wawancara dengan Kepala Sanitasi

**PEDOMAN WAWANCARA PELAKSANAAN PENGELOLAAN LIMBAH
MEDIS PADAT DI RUMAH SAKIT Dr. TADJUDDIN CHALID**

TAHUN 2013

Untuk Petugas Limbah

A. Identitas Responden

No. Responden :
Tgl/Bln/Thn Wawancara :/...../2013
Nama :
Umur : Tahun
Pendidikan :
1) Tidak Sekolah
2) SD
3) SMP
4) SMA
5) PT
6) Akademi
Jabatan :
Lama kerja :
Status Kepengawaian :

B. Identitas Rumah Sakit

Tipe Rumah Sakit :
Rumah sakit (Nama, Alamat) :
:
:
Jumlah Pasien Rawat Inap :
Jumlah Pasien Rawat Jalan :
Jumlah Tempat Tidur :

1. Apakah bapak/ibu mengetahui tentang limbah medis dan non medis?
 - a. Ya
 - b. Tidak
2. Apakah pernah diadakan pelatihan mengenai pengelolaan limbah rumah sakit?
 - a. Ya
 - b. Tidak
3. Jika ya, dalam bentuk apakah pelatihan tersebut ?
 - a. Penyuluhan
 - b. Instruksi langsung dari pihak rumah sakit

- c.
4. Apakah ada pemberlakuan shift bagi petugas ?
 - a. Ya b. Tidak
 5. Jika ya, berapa jam shift diberlakukan ?
 6. Berapa kapasitas gerobak yang digunakan untuk mengangkut limbah medis padat ?
 - a. < 5 kg b. > 5 kg
 7. Berapa lama waktu yang digunakan untuk mengumpulkan limbah medis padat dari setiap ruangan/unit ?
 - a. 5 menit b. > 10 menit

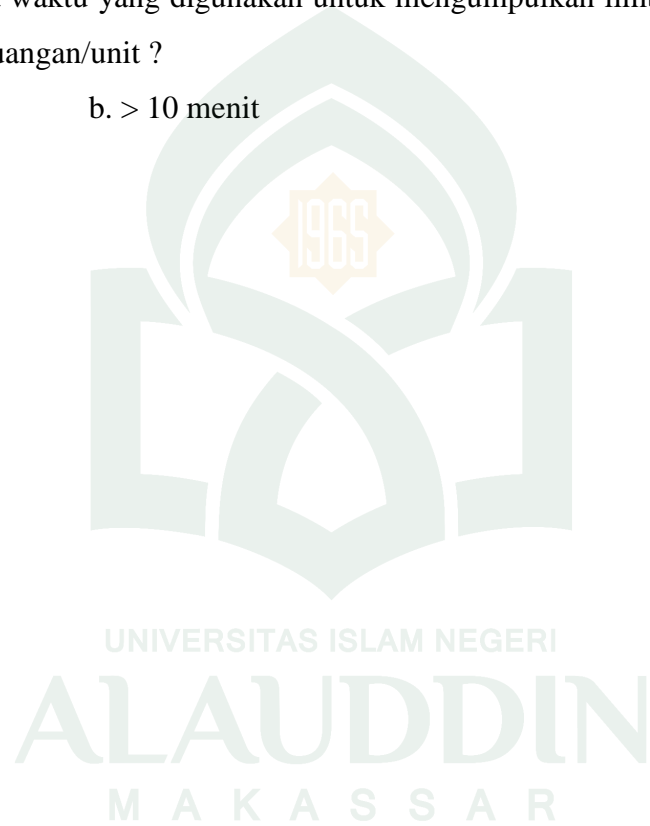

**PEDOMAN WAWANCARA PELAKSANAAN PENGELOLAAN LIMBAH
MEDIS PADAT DI RUMAH SAKIT Dr. TADJUDDIN CHALID
TAHUN 2013
Untuk Staf/Kepala Sanitasi**

C. Identitas Responden

Tgl/Bln/Thn Wawancara :/...../2013
Nama :
Umur : Tahun
Pendidikan :
7) Tidak Sekolah
8) SD
9) SMP
10) SMA
11) PT
12) Akademi
Jabatan :
Lama kerja :
Status Kepengawaian :

D. Identitas Rumah Sakit

Tipe Rumah Sakit :
Rumah sakit (Nama, Alamat) :
Jumlah Pasien Rawat Inap :
Jumlah Pasien Rawat Jalan :
Jumlah Tempat Tidur :

1. Apakah rumah sakit memiliki petugas dalam pengelolaan limbah?
 - a. Ya
 - b. Tidak
2. Berapa jumlah petugas dalam pengelolaan limbah?
3. Apakah ada tenaga outsourcing ?
 - a. Ya

- b. Tidak
4. Jika ya berapa jumlah tenaga outsourcing ?
 5. Bagaimana tingkat pendidikan staf pengelolaan limbah?
 6. Apakah mereka pernah menjalani pelatihan mengenai pengelolaan limbah rumah sakit?
 - a. Ya
 - b. Tidak
 7. Apakah staf pengelolaan limbah memiliki deskripsi tugas yang jelas mengenai pekerjaannya?
 - a. Ya
 - b. Tidak
 8. Apakah ada pelatihan yang diberikan kepada petugas pengelolaan limbah yang baru diperkerjakan?
 - a. Ya
 - b. Tidak

LEMBAR OBSERVASI
PENGELOLAAN LIMBAH MEDIS PADAT
DI RUMAH SAKIT DR TADJUDDIN CHALID MAKASSAR TAHUN 2013

Nama Mahasiswa : St. Hardianty S.
Program Studi/Fakultas : Kesehatan Masyarakat/ Ilmu Kesehatan
Universitas Islam Negeri Alaudin Makassar

Jenis Limbah Medis Padat	Sistem Pengelolaan																									
	<i>Pengangkutan</i>						<i>Tempat Penampungan Sementara</i>												<i>Pemusnahan</i>							
	Diangkut /Hari		Trolis Tertutup		Rute / Jalur Sendiri		Kontainer Khusus pada TPS		Dipisah		Kuat		Ditutup		Mudah Dibersihkan		Isi dan Dikongkang		Incinerator		Autoclaving		Disinfeksi		Radioaktif	
	Ya	Tidak	Ya	Tidak	Ya	Tidak	Ya	Tidak	Ya	Tidak	Ya	Tidak	Ya	Tidak	Ya	Tidak	Ya	Tidak	Ya	Tidak	Ya	Tidak	Ya	Tidak	Ya	Tidak
Benda Tajam																										
Infeksius																										
Jaringan Tubuh																										
Sitotoksik																										
Farmasi																										
Kimia																										
Radioaktif																										
Lain-lain																										

**Struktur Organisasi Unit Sanitasi Divisi
Pengelolaan Limbah Rumah Sakit
Dr. Tadjuddin Chalid Makassar
Tahun 2013**

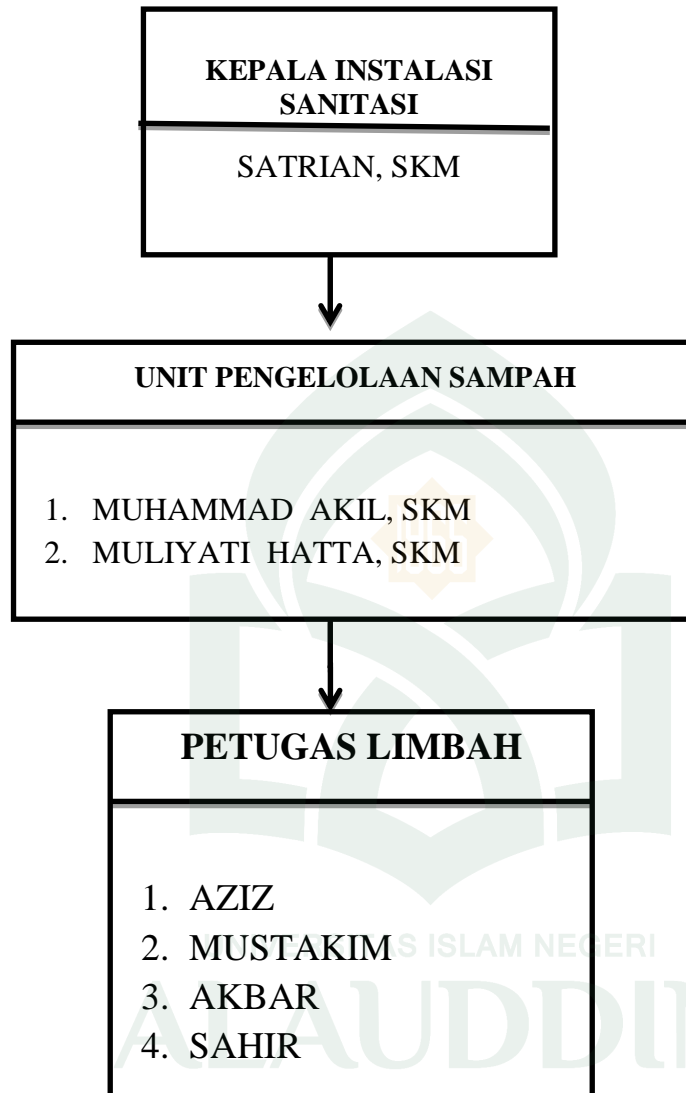

**Uraian Tugas Pegawai/Staf Unit Sanitasi di Rumah Sakit
Dr. Tadjuddin Chalid Makassar
Tahun 2013**

Nama	Status	Uraian Tugas
Satrian, SKM	Kepala Unit Sanitasi	<ol style="list-style-type: none"> 1. Membuat rencana kerja monitoring instalasi sanitasi meliputi: <ol style="list-style-type: none"> a. Sanitasi ruang bangun & peralatan non medis b. Pengelolaan sampah c. Pengelolaan sampah d. Pengelolaan instalasi air limbah e. Pengendalian Vektor 2. Membuat tugas dan fungsi tenaga sanitasi 3. Penyuluhan di lokasi tugas 4. Membuat usulan kegiatan pengadaan, pemeliharaan dan pembangunan meliputi: <ol style="list-style-type: none"> a. Sanitasi ruang bangun & peralatan non medis b. Penyediaan Air Bersih c. Pengelolaan sampah d. Pengeloaan instalasi air limbah e. Pengendalian Vektor 5. Membuat laporan hasil kegiatan instalasi sanitasi 6. Melaporkan kegiatan instalasi sanitasi ke pimpinan
Muhammad Akil, SKM	Penanggungjawab Bagian Pengelolaan Limbah	<ol style="list-style-type: none"> 1. Membuat rencana kerja pengawasan di lokasi tugas 2. Mengadakan penyuluhan di lokasi tugas 3. Membuat usulan kegiatan pengadaan, pemeliharaan dan pembangunan sarana pengelolaan sampah 4. Membuat laporan kegiatan pengelolaan sampah 5. Konsultasi mengenai kegiatan pengelolaan sampah ke atasan langsung
Mulyati Hatta, SKM	Penanggungjawab Bagian Pengelolaan Limbah	<ol style="list-style-type: none"> 1. Membuat rencana kerja pengawasan di lokasi tugas 2. Mengadakan penyuluhan di lokasi tugas 3. Membuat usulan kegiatan pengadaan, pemeliharaan dan pembangunan sarana pengelolaan sampah 4. Membuat laporan kegiatan pengelolaan sampah 5. Konsultasi mengenai kegiatan pengelolaan sampah ke atasan langsung

Aziz	Petugas Limbah	Bertugas mengumpulkan, mengangkut, dan membuang ke TPS limbah yang berasal dari Bangsal A, Bangsal B, Bangsal C, Bangsal D.
Mustakim	Petugas Limbah	Bertugas mengumpulkan, mengangkut, dan membuang ke TPS limbah yang berasal dari Poliklinik dan UPF Bedah/ICU.
Akbar	Petugas Limbah	Bertugas mengumpulkan, mengangkut, dan membuang ke TPS limbah yang berasal dari Farmasi, UGD dan KIA.
Sahir	Petugas Limbah	Bertugas mengumpulkan, mengangkut, dan membuang ke TPS limbah yang berasal dari Bangsal E, Bangsal F, Bangsal G, Bangsal H; Unit Luka dan Laboratorium

RIWAYAT PENELITI

St. Hardianty Salam lahir di kota makassar 18 Maret 1992 merupakan putri dari pasangan Drs. Abd Salam G, MH dan St. Musniah. Wanita yang dibesarkan di



lingkungan suku Bugis-Makassar ini memulai pendidikannya di TK Utari pada usia 4 tahun. Memasuki usia 6 tahun, wanita yang memiliki panggilan Dian ini melanjutkan pendidikannya di SD Inp. Paccerakkang pada tahun 1997-2003 dan melanjutkan pendidikan ke tingkat Sekolah Lanjutan Pertama Menengah di SLTPN 12 Makassar 2003-2006. Selanjutnya peneliti melanjutkan pendidikannya di SMA Negeri 6

Makassar pada tahun 2006 hingga tahun 2009.

Pada tahun 2009, peneliti memilih Universitas Islam Negeri Alauddin Makassar untuk menimba ilmu sampai jenjang Strata Satu. Peneliti memilih jurusan Kesehatan Masyarakat di Fakultas Ilmu Kesehatan dan berkonsentrasi di peminatan Kesehatan Lingkungan.