

**ANALISIS PERBANDINGAN PENERAPAN SISTEM ABSENSI  
MANUAL DAN *FINGER PRINT* TERHADAP DISIPLIN PEGAWAI  
NEGERI SIPIL DI KANTOR DINAS PERINDUSTRIAN DAN  
PERDAGANGAN KABUPATEN GOWA**



Diajukan untuk Memenuhi Salah Satu Syarat Meraih Gelar  
Sarjana Manajemen pada Konsentrasi Manajemen Sumber  
Daya Manusia Fakultas Ekonomi dan Bisnis Islam  
UIN Alauddin Makassar

Oleh:

**ZUKIRAH ILMIANA**

**NIM.10600112038**

**FAKULTAS EKONOMI DAN BISNIS ISLAM  
UNIVERSITAS ISLAM NEGERI ALAUDDIN MAKASSAR**

**2016**

## PENGESAHAN SKRIPSI

Skripsi yang berjudul, “Analisis Perbandingan Penerapan Sistem Absensi Manual dan *Finger Print* Terhadap Disiplin Pegawai Negeri Sipil di Kantor Dinas Perindustrian dan Perdagangan Kabupaten Gowa”, yang disusun oleh *Zukirah Ilmiana* NIM: *10600112038*, mahasiswa Jurusan Manajemen pada Fakultas Ekonomi dan Bisnis Islam Universitas Islam Negeri Alauddin Makassar, telah diuji dan dipertahankan dalam sidang munaqasyah yang diselenggarakan pada hari Rabu, tanggal 24 Agustus 2016 M, bertepatan dengan 21 Dzulkaidah 1437 H, dinyatakan telah dapat diterima sebagai salah satu syarat untuk memperoleh gelar Sarjana dalam Fakultas Ekonomi dan Bisnis Islam, Jurusan Manajemen (dengan beberapa perbaikan).

Makassar, 24 Agustus 2016 M  
21 Dzulkaidah 1437 H

### DEWAN PENGUJI:

Ketua	: Prof. Dr. H. Ambo Asse., M.Ag	(.....)
Sekretaris	: Dr. H. Abdul Wahab, SE., M.Si	(.....)
Munaqasyah I	: Rika Dwi Ayu Parmitasari., SE.M.Comm	(.....)
Munaqasyah II	: Prof. Dr. H. Muslimin Kara., M.Ag	(.....)
Pembimbing I	: Dr. Syaharuddin., M.Si	(.....)
Pembimbing II	: Eka Suahrtini., SE., MM	(.....)

Diketahui oleh:  
Dekan Fakultas Ekonomi dan Bisnis Islam

UIN Alauddin Makassar, 7

Prof. Dr. H. Ambo Asse, M. Ag

NIP: 19581022 198703 1 002

## PERNYATAAN KEASLIAN SKRIPSI

Mahasiswa yang bertanda tangan di bawah ini:

Nama : Zukirah Ilmiana  
NIM : 10600112038  
Tempat/Tgl. Lahir : Bulukumba / 13 Februari 1994  
Jur/Prodi/Konsentrasi : Manajemen / Manajemen Sumber Daya Manusia  
Fakultas/Program : Ekonomi dan Bisnis Islam/S1  
Alamat : Jl. Yusuf Bauty, Manggarupi Gowa  
Judul : Analisis Perbandingan Penerapan Sistem Absensi Manual dan *Finger Print* Terhadap Disiplin Pegawai Negeri Sipil di Kantor Dinas Perindustrian dan Perdagangan Kab. Gowa

Menyatakan dengan sesungguhnya dan penuh kesadaran bahwa skripsi ini benar adalah hasil karya sendiri. Jika di kemudian hari terbukti bahwa ia merupakan duplikat, tiruan, plagiat, atau dibuat oleh orang lain, sebagian atau seluruhnya, maka skripsi dan gelar yang diperoleh karenanya batal demi hukum.

Samata-Gowa, 24 Agustus 2016

M A K A S A R  
Penyusun,

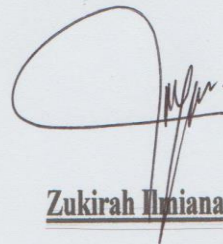

Zukirah Ilmiana

## KATA PENGANTAR

*Assalamu'alaikum Warahmatullahi Wabarakatu*

Puji syukur kehadiran Allah SWT, limpahan rahmat dan hidayah-Nya sehingga penulis dapat menyelesaikan skripsi ini sebagai salah satu syarat untuk memperoleh gelar Sarjana Manajemen pada Fakultas Ekonomi dan Bisnis Islam UIN Alauddin Makassar. Skripsi ini berjudul **“Analisis Perbandingan Penerapan Sistem Absensi Manual Dan *Finger Print* Terhadap Disiplin Pegawai Negeri Sipil di Kantor Dinas Perindustrian dan Perdagangan Kab. Gowa ”**.

Skripsi ini tentunya tak lepas dari bantuan banyak pihak yang selalu mendukung peneliti secara moril dan materil. Maka dengan ketulusan hati, peneliti ingin mengucapkan rasa terima kasih yang tak terhingga kepada Kedua orang tua tercinta terutama untuk Ibundaku Dra. Hj. Suraedah Arpa, M.Si yang senantiasa memberikan doa dan dukungan serta kasih sayang baik bersifat moril maupun materil, terima kasih atas semua yang telah kalian berikan pada peneliti dari sejak lahir hingga saat ini. Terima kasih pula kepada ihak- pihak sebagai berikut:

1. Prof. Dr. Musafir Pababbari, M.Si selaku Rektor Universitas Islam Negeri Alauddin Makassar.
2. Prof. Dr. H. Ambo Asse, M.Ag selaku Dekan Fakultas Ekonomi Dan Bisnis Islam UIN Alauddin Makassar.
3. Rika Dwi Ayu Parmitasari, SE., M. Comm selaku Ketua Jurusan Manajemen Fakultas Ekonomi dan Bisnis Islam UIN Alauddin Makassar, yang senantiasa

membimbing dan memberikan saran kepada peneliti dalam setiap bimbingan yang telah dilakukan.

4. Dr. Syaharuddin, selaku Dosen Pembimbing I yang senantiasa membimbing dan memberikan saran dengan penuh kesabaran serta memberikan masukan untuk perbaikan skripsi peneliti.
5. Eka Suhartini, SE. MM, selaku Dosen Pembimbing II yang senantiasa membimbing dengan penuh ikhlas demi kelancaran skripsi peneliti.
6. Para dosen dan staff TU Fakultas Ekonomi dan Bisnis Islam UIN Alauddin Makassar.
7. Taufik Mursad, ST, selaku Kepala Dinas Perindustrian dan Perdagangan Kab. Gowa yang telah banyak memberikan data dan informasi yang peneliti butuhkan serta arahan dan juga motivasi untuk peneliti.
8. Seluruh Pegawai Dinas Perindustrian dan Perdagangan Kab. Gowa terkhusus kepada Pak Randi, Pak Jupe, Pak Ahmad, Pak Borahima yang memberikan banyak sumbangsih selama proses penelitian ini.
9. Untuk kakak dan adik serta kakak ipar, terima kasih atas seluruh bantuan dan motivasinya sehingga peneliti bisa menyelesaikan studi.
10. Untuk Sahabatku JM, Geng Unyu, dan teman-teman Manajemen Angkatan 2012 terkhusus kelas Manajemen 1.2. Terimakasih banyak atas dukungan dan bantuannya.

Mungkin masih terdapat kesalahan dan kekurangan dalam skripsi ini, oleh karena itu sampaikan saran dan kritik ke arah penyempurnaan skripsi ini, maka penulis akan dengan senang hati menerimanya. Akhir kata semoga skripsi ini

bermanfaat bagi penulis dan bagi semua pihak yang membutuhkan.

*Wassalamu'alaikum Warahmatullahi Wabarakatu*

Makassar, 29 Mei 2016



Zukirah Ilmiana

UNIVERSITAS ISLAM NEGERI  
**ALAUDDIN**  
M A K A S S A R

## DAFTAR ISI

HALAMAN JUDUL

HALAM PERSETUJUAN

ABSTRAK

KATA PENGANTAR ..... i

DAFTAR ISI ..... iv

DAFTAR TABEL ..... vi

DAFTAR GAMBAR ..... vii

### BAB. I PENDAHULUAN

A. Latar Belakang.....	1
B. Rumusan Masalah.....	8
C. Hipotesis.....	8
D. Definisi Operasional.....	11
E. Kajian Pustaka.....	12
F. Tujuan dan Kegunaan Penelitian.....	13
G. Manfaat Penelitian.....	13

### BAB. II TINJAUAN TEORETIS

A. Manajemen Sumber Daya Manusia.....	15
B. Manajemen SDM Dalam Perspektif Islam.....	21
C. Absensi Manual.....	27
D. Absensi Sidik Jari ( <i>Finger Print</i> ).....	30
E. Teori Disiplin Pegawai.....	34
F. Aturan Pemerintah Tentang Disiplin Pegawai Negeri Sipil.....	38
G. Hubungan Penerapan Absensi Dengan Disiplin Pegawai.....	40
H. Kerangka Pikir.....	43

### BAB. III METODOLOGI PENELITIAN

A. Jenis Penelitian dan Lokasi Penelitian.....	44
B. Pendekatan Penelitian.....	44
C. Populasi dan Sampel.....	45
D. Jenis dan Sumber Data.....	45
E. Metode Pengumpulan Data.....	46
F. Instrumen Penelitian.....	47

G. Teknik Analisis Data.....	49
------------------------------	----

#### **BAB. IV HASIL DAN PEMBAHASAN**

A. Gambaran Umum Instansi.....	54
B. Hasil Penelitian.....	63
C. Pembahasan.....	83

#### **BAB. V PENUTUP**

A. Kesimpulan.....	87
B. Saran.....	88

#### **DAFTAR PUSTAKA**

#### **LAMPIRAN**

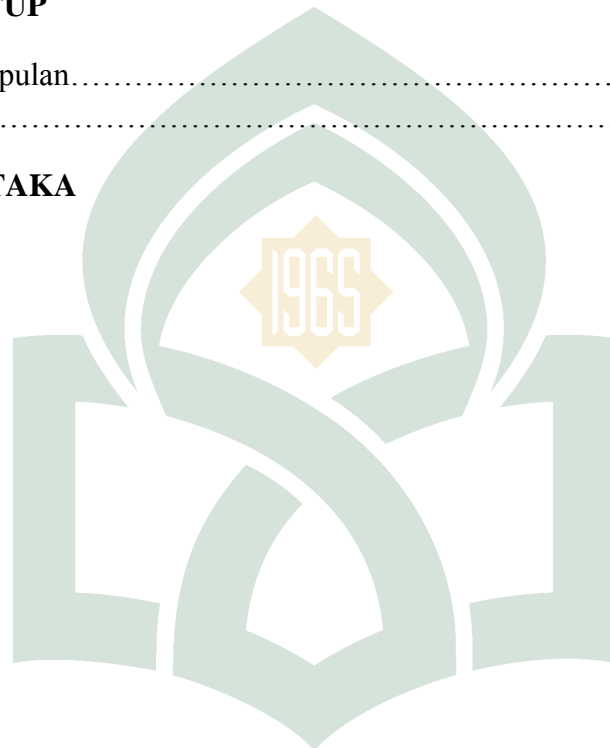

UNIVERSITAS ISLAM NEGERI  
**ALAUDDIN**  
M A K A S S A R



## DAFTAR TABEL

Tabel 1.1 Kajian Pustaka.....	12
Tabel 2.1 Perbandingan Kelemahan dan Keunggulan Sistem Pencatatan Absensi.....	22
Tabel 2.2 Pelanggaran Sanksi Disiplin Sesuai Peraturan Pemerintah No.53 Tahun 2010 Tentang Disiplin PNS.....	32
Tabel 3.1 Instrumen Penelitian.....	40
Tabel 4.1 Jenis Kelamin Responden.....	58
Tabel 4.2 Umur Responden.....	59
Tabel 4.3 Pendidikan Responden.....	60
Tabel 4.4 Masa Kerja Responden.....	62
Tabel 4.5 Tanggapan Responden Mengenai Absensi <i>Finger Print</i> .....	63
Tabel 4.6 Tanggapan Responden Mengenai Absensi Manual.....	64
Tabel 4.7 Tanggapan Responden Mengenai Disiplin PNS.....	65
Tabel 4.8 Hasil Pengujian Validitas.....	67
Tabel 4.9 Hasil Pengujian Reliabilitas X1.....	67
Tabel 4.10 Hasil Pengujian Reliabilitas X2.....	68
Tabel 4.11 Hasil Pengujian Reliabilitas Y.....	69
Table 4.12 Hasil Uji Parsial.....	75
Table 4.13 Uji Paired Sampel t-test.....	76
Table 4.14 Paired Sampel Correlation.....	76
Table 4.15 Hasil Pengujian Regresi.....	78
Table 4.16 Pedoman Untuk Memberikan Interpretasi koefisien korelasi.....	79
Table 4.17 Hasil koeffisien Determinasi.....	80

## DAFTAR GAMBAR

Gambar 2.1 Proses Input Dari Mesin Absensi <i>Finger Print</i> ke Komputer.....	22
Gambar 4.1 Struktur Organisasi.....	50



UNIVERSITAS ISLAM NEGERI  
**ALAUDDIN**  
M A K A S S A R

## ABSTRAK

Nama : Zukirah Ilmiana

NIM : 10600112038

Judul : ANALISIS PERBANDINGAN PENERAPAN SISTEM ABSENSI MANUAL DAN *FINGER PRINT* TERHADAP DISIPLIN PEGAWAI NEGERI SIPIL DI KANTOR DINAS PERINDUSTRIAN DAN PERDAGANGAN KAB.GOWA

---

---

Adanya pegawai yang melakukan pelanggaran disiplin jam kerja, seperti tidak mengikuti apel pagi yang dilaksanakan setiap hari kerja di Lapangan Kantor Bupati Kab. Gowa, membolos/tidak masuk tanpa keterangan, istirahat dan pulang mendahului, datang ke kantor dan pulang tidak sesuai jam kerja, dan kembali dari istirahat mendekati jam pulang kerja. Tujuan penelitian ini adalah untuk: mengetahui pengaruh penerapan absensi manual terhadap Disiplin PNS di Kantor Dinas Perindustrian dan Perdagangan Kab. Gowa, mengetahui pengaruh penerapan absensi *finger print* terhadap Disiplin PNS di Kantor Dinas Perindustrian dan Perdagangan Kab. Gowa, dan mengetahui perbandingan penerapan absensi manual dan *finger print* terhadap Disiplin PNS di Kantor Dinas Perindustrian dan Perdagangan Kab. Gowa.

Metode yang digunakan adalah metode kuantitatif dengan pendekatan asosiatif dan komparatif. Instrumen yang digunakan adalah kuesioner. Pengujian hipotesis dilakukan dengan pengujian uji parsial, dan menggunakan uji perbandingan yaitu uji *paired sample t-test*.

Hasil penelitian ini adalah penerapan absensi manual tidak berpengaruh terhadap disiplin PNS pada Kantor Dinas Perindustrian dan Perdagangan Kab. Gowa, sedangkan penerapan absensi *finger print* berpengaruh positif dan signifikan terhadap disiplin PNS. Selanjutnya, dari hasil uji *paired sample t-test* yang dilakukan, dapat disimpulkan bahwa terdapat perbedaan antara penerapan absensi manual dan *finger print* terhadap disiplin PNS pada Kantor Dinas Perindustrian dan Perdagangan Kab. Gowa.

Kata Kunci : Absensi manual, *Finger Print*, Disiplin Pegawai Negeri Sipil

# BAB I

## PENDAHULUAN

### *A. Latar Belakang*

Perkembangan ilmu pengetahuan dan teknologi informasi di era globalisasi saat ini terlihat sangat pesat. Perkembangan tersebut tidak hanya melahirkan era informasi global, tetapi juga melahirkan media informasi dan telekomunikasi yang tidak mengenal batas ruang dan waktu. Pengaruh global juga dirasakan pada bidang ekonomi dan manajemen yang sangat berkaitan dengan teknologi, yakni dengan munculnya peralatan-peralatan teknologi canggih yang memudahkan usaha manusia dalam meningkatkan motivasi dan produktivitas untuk menghadapi persaingan diantara perusahaan atau institusi. Disamping kecanggihan teknologi, perusahaan atau institusi dituntut untuk mampu menghadapi tingkat persaingan yang tinggi tersebut dengan memanfaatkan sumber daya yang dimiliki.

Sumber Daya Manusia (SDM) merupakan sistem yang terdiri dari banyak aktivitas independen (saling terkait satu sama lain). Aktivitas ini tidak berlangsung menurut isolasi, yang jelas setiap aktivitas mempengaruhi SDM lain. Misalnya keputusan buruk menyangkut kebutuhan *staffing* bisa menyebabkan persoalan ketenagakerjaan, penempatan, kepatuhan sosial, hubungan serikat buruh manajemen, dan kompensasi. Bila aktivitas SDM ini dilibatkan secara keseluruhan, maka aktivitas tersebut membantu sistem manajemen SDM perusahaan. Perusahaan dan orang merupakan sistem terbuka karena mereka

dipengaruhi oleh lingkungannya. Manajemen SDM juga merupakan sistem terbuka yang dipengaruhi oleh lingkungan luar.<sup>1</sup>

Menurut Hasibuan, upaya pengembangan Sumber Daya Manusia ini merupakan kegiatan yang harus dilakukan oleh setiap organisasi agar kemampuan serta sikap Sumber Daya Manusia semakin meningkat sesuai dengan tuntutan pekerjaan dan kebutuhan instansi.<sup>2</sup> Selain itu Rivai *et al*, juga mengungkapkan bahwa sasaran untuk mengenali departemen SDM adalah berusaha untuk mencapai tujuan mereka dengan memenuhi sasaran-sasarannya. Sasaran merupakan titik puncak dan tindakan-tindakan apa yang dievaluasi. Terkadang sasaran dipikirkan secara seksama dan diekspresikan dalam bentuk tulisan. Sasaran perusahaan antara lain meliputi: perencanaan SDM, seleksi, pelatihan, pengembangan, pengangkatan, penempatan, penilaian, hubungan kerja dan kedisiplinan.<sup>3</sup> Salah satu cara yang efektif dalam meningkatkan kualitas SDM adalah melaksanakan peraturan dan disiplin yang tinggi oleh setiap karyawan, seperti yang diterapkan dalam instansi pemerintahan ataupun birokrasi.

Birokrasi sebagai suatu sistem kerja yang berdasarkan atas tata hubungan kerja sama antara jabatan-jabatan secara langsung mengenai persoalan yang formil menurut prosedur yang berlaku dan tidak adanya rasa sentimen tanpa emosi atau pilih kasih, tanpa pamrih dan prasangka. Birokrasi juga dimaksudkan untuk mengorganisir secara teratur suatu pekerjaan yang dilakukan banyak orang. Selain

---

<sup>1</sup> Rivai *et al*, *Manajemen Sumber Daya Manusia Untuk Perusahaan* (Edisi Ketiga; Jakarta: PT Rajagrafindo Persada. 2014). h.5

<sup>2</sup> Malayu S.P Hasibuan, *Manajemen Sumber Daya Manusia* (Edisi Revisi; Jakarta: PT. Bumi Aksara, 2009), h.57.

<sup>3</sup> Rivai *et al*, *Manajemen Sumber Daya Manusia Untuk Perusahaan* (Edisi Ketiga; Jakarta: PT Rajagrafindo Persada. 2014). h.9

itu, birokrat dalam melaksanakan tugas dan kewenangannya harus dilandasi persepsi dan kesadaran hukum yang tinggi. Adapun ciri-ciri birokrasi, yaitu adanya pelaksanaan prinsip-prinsip organisasi dengan sepenuhnya, adanya peraturan yang benar-benar ditaati, para pejabat bekerja dengan penuh perhatian menurut kemampuan masing-masing, para pejabat terikat oleh disiplin, para pejabat diangkat berdasarkan syarat-syarat teknis berdasarkan peraturan, dan adanya pemisahan yang tegas antara urusan dinas dan urusan pribadi.

Untuk memperoleh Pegawai Negeri Sipil yang kuat, kompak dan bersatu padu, memiliki kepekaan, tanggap dan memiliki kesetiakawanan yang tinggi, berdisiplin, serta sadar akan tanggung jawabnya sebagai unsur aparatur negara dan abdi masyarakat diperlukan pembinaan jiwa korps dan kode etik Pegawai Negeri Sipil yang semuanya diatur dalam Peraturan Pemerintah No. 42 Tahun 2004 tentang Pembinaan Jiwa Korps dan Kode Etik Pegawai Negeri Sipil.

Dalam ajaran Islam, dimana ayat Al Qur'an telah memerintahkan disiplin dalam arti ketaatan pada peraturan yang telah ditetapkan, antara lain surat An Nisa ayat 59:

يَا أَيُّهَا الَّذِينَ آمَنُوا أَطِيعُوا اللَّهَ وَأَطِيعُوا الرَّسُولَ وَأُولِي الْأَمْرِ مِنْكُمْ

Terjemahannya :

**“Hai orang-orang yang beriman, taatlah kamu kepada Allah dan taatlah kepada rasul-Nya dan kepada Ulil Amri dari (kalangan) kamu.....”**  
**(QS. An Nisa: 59) <sup>4</sup>**

---

<sup>4</sup> Kementerian Agama RI, *Al-Qur'an dan Terjemahannya*, (Bandung: J-Art. 2014)

Dari ayat diatas telah disebutkan bahwa disiplin adalah kunci sukses yaitu dengan taat kepada setiap aturan yang telah berlaku, sebab dalam disiplin akan tumbuh sifat yang teguh dalam memegang prinsip, tekun dalam usaha, pantang mundur dalam kebenaran, dan rela berkorban untuk kepentingan agama dan jauh dari sifat putus asa. Perlu di sadari bahwa betapa pentingnya disiplin dan betapa besar pengaruh kedisiplinan dalam kehidupan, baik dalam kehidupan pribadi, dalam kehidupan masyarakat maupun dalam kehidupan berbangsa dan bernegara.

Dalam rangka meningkatkan kedisiplinan, citra, kerja dan kinerja instansi pemerintah menuju kearah profesionalisme dan menunjang terciptanya pemerintahan yang baik, perlu adanya penyatuan arah dan pandangan bagi pegawai pemerintah yang dapat dipergunakan sebagai pedoman atau acuan dalam melaksanakan tugas baik manajerial maupun operasional diseluruh bidang tugas dan unit organisasi instansi pemerintah secara terpadu. Selain itu, pendisiplinan pegawai sangat perlu untuk meningkatkan citra, kerja, dan kinerja pegawai.

Menurut Singodimedjo bahwa kedisiplinan adalah sikap kesediaan dan kerelaan seseorang untuk mematuhi dan menaati norma-norma peraturan yang berlaku di sekitarnya. Disiplin karyawan atau pegawai yang baik akan mempercepat tujuan perusahaan, sedangkan disiplin yang merosot akan menjadi penghalang dan memperlambat pencapaian tujuan perusahaan.<sup>5</sup>

Pendisiplinan tersebut merupakan usaha-usaha untuk menanamkan nilai ataupun pemaksaan agar subjek memiliki kemampuan untuk menaati sebuah peraturan. Sedangkan disiplin Pegawai Negeri Sipil (PNS) adalah kesanggupan

---

<sup>5</sup> Edy Sutrisno, "*Manajemen Sumber Daya Manusia*", (Jakarta: Kencana: 2014), h.86.

Pegawai Negeri Sipil untuk menaati kewajiban dan menghindari larangan yang ditentukan dalam peraturan perundang-undangan dan/atau peraturan kedisiplinan yang apabila tidak ditaati atau dilanggar dijatuhi hukuman.

Akan tetapi, pada kenyataannya masih banyak pegawai yang melakukan pelanggaran. Contohnya terlihat di Kantor Dinas Perindustrian dan perdagangan Kab.Gowa masih banyak pegawai yang melakukan pelanggaran terutama mengenai disiplin jam kerja. Padahal Dinas Perindustrian dan perdagangan Kab.Gowa telah menerapkan absensi *Finger Print* sejak tahun 2010, akan tetapi penerapan absensi *finger print* tidak berjalan efektif hingga sekarang karena masih saja banyak pegawai yang tidak disiplin jam kerjanya atau korupsi waktu. Padahal dengan adanya absensi *finger print* seharusnya pegawai bisa termotivasi untuk datang tidak terlambat dan lebih rajin untuk datang ke kantor karena absensi *finger print* tidak dapat dimanipulasi kehadirannya.

Pencatatan absensi pegawai merupakan salah satu faktor penting dalam pengelolaan sumber daya manusia (SDM atau *Human Resources Management*). Informasi yang mendalam dan terperinci mengenai kehadiran seorang pegawai dapat menentukan prestasi kerja seseorang, gaji/upah, produktivitas, dan kemajuan instansi/lembaga secara umum.<sup>6</sup>

Pada awal tahun 2010, Dinas Perindustrian dan perdagangan Kab.Gowa mulai menerapkan absensi karyawan dengan menggunakan sidik jari. Hal ini dilakukan untuk menghindari terjadinya korupsi waktu yang sering dilakukan oleh pegawai dengan cara menitip absen kepada pegawai lain. Untuk itu Pemerintah

---

<sup>6</sup> Faisal Ali Ahmad, "Hubungan Penerapan Absensi Sidik Jari (*Finger Print*) Dengan Motivasi Dan Kinerja Karyawan (Studi Kasus di Fakultas Matematika dan Ilmu Pengetahuan Alam, Institut Pertanian)", E-Jurnal Ekonomi dan Bisnis (2006), h.35.



Kabupaten Gowa menyediakan di masing-masing instansi atau kantor sebuah alat *finger print*, yaitu peralatan absensi canggih yang merekam sidik jari pegawai saat jam datang dan jam pulang. Para pegawai tidak bisa lagi menitip absen kepada temannya, karena peralatan ini hanya merekam sidik jari pegawai yang bersangkutan, selain itu peralatan ini bekerja secara online dan dapat dipantau dari komputer yang terhubung dengan peralatan tersebut. *Finger print* ini juga memudahkan bagi administratornya untuk merekap absensi para pegawai.

Dalam penelitian ini studi kasus pelanggaran yang diambil peneliti yaitu di Kantor Dinas Perindustrian dan perdagangan Kab.Gowa. Jenis pelanggaran yang dilakukan pegawai Dinas Perindustrian dan perdagangan Kab.Gowa, seperti perilaku pegawai yang tidak sesuai dengan kode etik pegawai yang menunda pekerjaan dan meninggalkan kantor disaat jam kerja untuk mengurus kepentingan pribadi dan terkadang pegawai tidak ijin terlebih dahulu kepada atasan. Sehingga bila pegawai lain atau atasan membutuhkan pegawai tersebut, akan sulit mencarinya dan pekerjaan kantor menjadi tertunda. Hal ini terbukti ketika peneliti menyaksikan secara langsung pada saat melakukan Kuliah Kerja Nyata Profesi (KKNP) selama 2 Bulan, terhitung sejak tanggal 3 Agustus sampai 3 Oktober 2015.

Selain itu, di Dinas Perindustrian dan perdagangan Kab.Gowa masih banyak pegawai yang kurang disiplin dalam bekerja, seperti tidak mengikuti apel pagi yang dilaksanakan setiap hari kerja di Lapangan Kantor Bupati Kab. Gowa, membolos/tidak masuk tanpa keterangan, istirahat dan pulang mendahului, datang ke kantor dan pulang tidak sesuai jam kerja, dan kembali

dari istirahat mendekati jam pulang kerja. Padahal dalam Surat Edaran Bupati Gowa Nomor: 800/106/BKDD tentang Peningkatan Disiplin PNS Pemerintah Kab. Gowa sudah jelas disebutkan. Bagi pegawai Negeri Sipil yang telah melakukan pelanggaran disiplin untuk tidak diusulkan kenaikan pangkatnya dan tidak diusulkan untuk mendapatkan piagam penghargaan Satyalancana Karya Satya, selain itu pegawai akan diberikan sanksi tegas secara berjenjang kepada Pegawai Negeri Sipil yang telah melakukan pelanggaran disiplin sesuai dengan jenis hukuman Disiplin sebagaimana peraturan pemerintah Nomor 53 tahun 2010 tentang Disiplin Pegawai Negeri Sipil. Akan tetapi, pegawai yang melakukan pelanggaran masih saja banyak. Oleh karena itu, dalam rangka meningkatkan disiplin pegawainya Pemerintah Dinas Perindustrian dan Perdagangan Kab.Gowa menerapkan absensi sidik jari (*finger print*) yang mulai berlaku tahun 2010.

Penerapan absensi sidik jari (*finger print*) ini dilakukan agar memudahkan atasan untuk melihat tingkat kedisiplinan dari masing-masing pegawai. Karena selama ini pada absensi manual, atasan atau pegawai bisa melihat tingkat kedisiplinan pegawai, masalahnya pada absensi manual tidak ada keterangan kapan pegawai tersebut datang dan pulang, pegawai bisa merapel di hari lain atau menitip absen pada pegawai lain. Sehingga menyulitkan atasan untuk memberikan sanksi yang sesuai dengan Peraturan Pemerintah No. 53 tahun 2010.

Dari latar belakang di atas, maka penulis ingin mengetahui perbandingan Disiplin Pegawai Negeri Sipil dengan adanya penerapan absensi *finger print* atau

dengan absensi manual khususnya di Kantor Dinas Perindustrian dan Perdagangan Kab.Gowa yang menjadi *locus* penelitian. Dan peneliti memberikan judul pada penelitian ini “**Analisis Perbandingan Penerapan Sistem Absensi Manual dan *Finger Print* terhadap Disiplin Pegawai Negeri Sipil di Kantor Dinas Perindustrian dan Perdagangan Kabupaten Gowa**”

### ***B. Rumusan Masalah***

Mengacu pada latar belakang yang telah disampaikan diatas, maka rumusan masalah dalam penelitian ini adalah :

1. Apakah ada pengaruh penerapan absensi manual terhadap Disiplin Pegawai Negeri Sipil di Kantor Dinas Perindustrian dan Perdagangan Kab.Gowa ?
2. Apakah ada pengaruh penerapan absensi *finger print* terhadap Disiplin Pegawai Negeri Sipil di Kantor Dinas Perindustrian dan Perdagangan Kab.Gowa ?
3. Apakah ada perbedaan antara penerapan absensi manual dan *finger print* terhadap Disiplin Pegawai Negeri Sipil di Kantor Dinas Perindustrian dan Perdagangan Kab.Gowa ?

### ***C. Hipotesis***

Hipotesis merupakan jawaban sementara terhadap masalah yang akan diteliti dan akan dibuktikan kebenarannya. Hipotesis merupakan hasil dari refleksi peneliti berdasarkan landasan teori yang digunakan sebagai argumentasi berdasarkan rumusan masalah.<sup>7</sup>

Absensi adalah suatu pendataan kehadiran, bagian dari pelaporan

---

<sup>7</sup> Sugiyono, *Metodologi Penelitian Bisnis : Pendekatan Kuantitatif, Kualitatif, dan R & D* (Bandung: Alfabeta, 2014), h. 65.

aktifitas suatu institusi, atau komponen institusi itu sendiri yang berisi data-data kehadiran yang disusun dan diatur sedemikian rupa sehingga mudah untuk dicari dan dipergunakan apabila sewaktu-waktu diperlukan oleh pihak yang berkepentingan.<sup>8</sup> Absensi ini berkaitan dengan penerapan disiplin yang ditentukan oleh masing-masing perusahaan atau instansi. Pelaksanaan pengisian absensi secara manual (hanya berupa buku daftar hadir), akan menjadikan penghambat bagi organisasi untuk memantau kedisiplinan pegawai dalam hal ketepatan waktu kedatangan dan jam pulang pegawai setiap hari. Hal tersebut di khawatirkan akan membuat komitmen pegawai terhadap pekerjaan dan organisasi menjadi berkurang. Berkurangnya komitmen pegawai dalam bekerja akan berdampak pada motivasi dan kinerja pegawai yang semakin menurun.

Berdasarkan teori diatas tentang variabel X1, maka penulis mengemukakan hipotesis bahwa :

H1 : Diduga tidak ada pengaruh yang positif dan signifikan antara penerapan absensi manual terhadap Disiplin Pegawai Negeri Sipil di Kantor Dinas Perindustrian dan Perdagangan Kab.Gowa

Mesin absensi sidik jari (*Finger Print*) menurut Widyahartono, adalah salah satu penerapan teknologi guna mencapai tujuan meningkatkan efektifitas kerja yaitu dengan meningkatkan kedisiplinan kerja.<sup>9</sup> Sidik jari tiap-tiap orang tidak ada yang sama, oleh karena itu dengan mesin tersebut otomatis tidak akan dapat dimanipulasi, sehingga proses yang dilakukan dapat menghasilkan suatu laporan dengan cepat dan tepat.

---

<sup>8</sup> Ardhity Indra Setyawan, "*Sistem Informasi Absensi Pegawai Pada SMK Bagimu Negeriku Semarang*", E-Jurnal Informasi (2006), h.8.

<sup>9</sup> Widyahartono, "*Efektivitas absensi*". (Jakarta: PT Gramedia Pustaka Utama: 2008), h.3.

Berdasarkan teori diatas tentang variabel X2, maka penulis mengemukakan hipotesis bahwa :

H2 : Diduga ada pengaruh yang positif dan signifikan antara penerapan absensi *finger print* terhadap Disiplin Pegawai Negeri Sipil di Kantor Dinas Perindustrian dan Perdagangan Kab.Gowa

Disiplin mempunyai dua pengertian. Arti yang pertama, melibatkan belajar atau mencetak perilaku dengan menerapkan imbalan atau hukuman. Arti kedua lebih sempit lagi, yaitu disiplin ini hanya bertalian dengan tindakan hukuman terhadap perilaku kesalahan. Dari beberapa pendapat tersebut dapat dirumuskan bahwa yang dimaksud dengan disiplin adalah sikap hormat terhadap peraturan dan ketetapan perusahaan, yang ada dalam diri karyawan, yang menyebabkan ia dapat menyesuaikan diri dengan sukarela pada peraturan dan ketetapan perusahaan.<sup>10</sup>

Penelitian yang dilakukan oleh Erna Maeyasari (2012) dengan hasil bahwa terdapat korelasi atau hubungan yang sedang antara efektifitas penerapan absensi *finger print* terhadap Disiplin Pegawai Negeri Sipil di Sekretariat Daerah Kabupaten Lebak dengan arah positif.<sup>11</sup>

Berdasarkan hal diatas penulis menggunakan hipotesis komparatif, yaitu perbandingan korelasi antara dua variable atau lebih pada sampel atau populasi yang berbeda.<sup>12</sup> Dimana penulis memiliki hipotesis bahwa :

---

<sup>10</sup> Edy Sutrisno, *Manajemen Sumber Daya Manusia* (Jakarta: Kencana: 2014), h.87

<sup>11</sup> Erna Maeyasari, "Pengaruh Efektivitas Penerapan Absensi Finger Print terhadap Disiplin Pegawai Negeri Sipil Di Sekretariat Daerah Kab.Lebak", E-Jurnal Ekonomi dan Bisnis (2012), h.155.

<sup>12</sup> Sugiyono, *Metodologi Penelitian Bisnis : Pendekatan Kuantitatif, Kualitatif, dan R & D* (Bandung: Alfabeta, 2014), h. 61.

H3 : Diduga terdapat perbedaan antara penerapan absensi finger print dan manual terhadap Disiplin Pegawai Negeri Sipil di Kantor Dinas Perindustrian dan Perdagangan Kab.Gowa

#### ***D. Definisi Operasional***

Definisi operasional merupakan penjelasan dari variabel-variabel yang sudah diidentifikasi, maka diperlukan definisi operasional dari masing-masing variabel tersebut, antara lain:

##### **a. Variabel Independen**

###### **a. Absensi Manual**

Absensi manual adalah absensi yang berupa buku atau daftar hadir untuk memantau kedisiplinan pegawai dalam hal ketepatan waktu kedatangan dan jam pulang pegawai setiap hari.

###### **b. Absensi *Finger Print***

Absensi *finger print* adalah salah satu penerapan teknologi dengan menggunakan sidik jari guna meningkatkan kedisiplinan kerja. Sidik jari manusia digunakan untuk keperluan identifikasi karena tidak ada dua manusia yang memiliki sidik jari persis sama sehingga sangat efektif digunakan dalam organisasi atau instansi dalam penggunaan absensi.

##### **b. Variabel Dependen**

Disiplin Pegawai adalah ketaatan (kepatuhan) kepada peraturan (tata tertib). Pendisiplinan bisa jadi menjadi istilah pengganti untuk [hukuman](#) ataupun [instrumen hukuman](#) di mana hal ini bisa dilakukan pada diri sendiri ataupun pada orang lain.

### E. Kajian Pustaka

Penelitian terdahulu mengenai efektivitas penerapan absensi manual dan *Finger Print* dalam kaitannya dengan Disiplin Pegawai Negeri Sipil yang kemudian menjadi referensi yang relevan dengan penelitian ini antara lain:

**Tabel 1.1**  
**Kajian Pustaka**

<b>N o.</b>	<b>Nama Peneliti</b>	<b>Judul Penelitian</b>	<b>Teknik Analisis Data</b>	<b>Hasil Penelitian</b>
1.	Desi Natalena	Implementasi peraturan bupati No.38/2008 tentang Penegakan disiplin pegawai negeri sipil dan pegawai tidak tetap Kabupaten Melinau ( Studi Kasus Pada Dinas Pendidikan Pemuda dan Olahraga )	Koefisien korelasi, uji koefisien determinan dan regresi linear sederhana	Implementasi Peraturan Bupati Malinau No. 38 tahun 2008 ini belum dapat diterapkan secara maksimal di Dinas Pendidikan Pemuda dan Olahraga Kabupaten Malinau khususnya penerapan ketentuan jam kerja yang dinilai melalui absensi sidik jari karena masih terdapat pegawai yang datang terlambat masuk kantor dan masuk kerja hanya datang untuk sidik jari saja kemudian pulang
2.	Faisal Ali Ahmad	Hubungan Penerapan Absensi Sidik Jari (Finger Print) dengan motivasi dan kinerja karyawan di FMIPA-IPB Bogor	Uji Validitas dan Reliabilitas	1. Penerapan absensi sidik jari ini memiliki pengaruh yang nyata terhadap peningkatan motivasi dan kerja karyawan 2. Hasil kajian terhadap hubungan antara absensi dengan kinerja menunjukkan bahwa korelasi yang signifikan atau nyata terdapat pada variabel mengisi absen, penerapan absen, sarana penunjang, kesesuaian absen dengan pekerjaan.

3.	Erna Maeyasari	Pengaruh efektivitas penerapan absensi finger print terhadap Disiplin Pegawai Negeri Sipil di Sekretariat Daerah Kabupaten Lebak	Koefisien korelasi, uji koefisien determinan dan regresi linear sederhana	Terdapat korelasi atau hubungan yang sedang antara efektifitas penerapan absensi finger print terhadap Disiplin Pegawai Negeri Sipil di Sekretariat Daerah Kabupaten Lebak dengan arah positif
----	----------------	--	---	--

#### ***F. Tujuan dan Kegunaan Penelitian***

Berdasarkan uraian di atas, maka penelitian ini mempunyai tujuan yang ingin dicapai yaitu :

1. Untuk mengetahui pengaruh penerapan absensi manual terhadap Disiplin Pegawai Negeri Sipil di Kantor Dinas Perindustrian dan Perdagangan Kab.Gowa
2. Untuk mengetahui pengaruh penerapan absensi *finger print* terhadap Disiplin Pegawai Negeri Sipil di Kantor Dinas Perindustrian dan Perdagangan Kab.Gowa
3. Untuk mengetahui perbedaan antara penerapan absensi manual dan *finger print* terhadap Disiplin Pegawai Negeri Sipil di Kantor Dinas Perindustrian dan Perdagangan Kab.Gowa

#### ***G. Manfaat Penelitian***

Dari judul penelitian tersebut penulis berharap penelitian ini dapat memberikan manfaat yang berarti baik secara teoritis maupun secara praktis.

Berikut ini manfaat yang diharapkan penulis :

##### **1. Manfaat yang bersifat teoritis**

- a. Hasil dari penelitian ini diharapkan dapat memberikan pengetahuan dan pengembangan pengetahuan yang berhubungan dengan organisasi



Pemerintahan

- b. Memberikan kesempatan kepada penulis untuk mengaplikasikan ilmu dan teori yang dipelajari selama ini
- c. Menambah ilmu pengetahuan melalui penelitian yang dilaksanakan sehingga memberikan kontribusi pemikiran bagi pengembangan ilmu administrasi Negara khususnya
- d. Sebagai bahan pemahaman untuk penelitian selanjutnya.

**2. Manfaat yang bersifat praktis**

- a. Diharapkan penelitian ini dapat memberikan saran atau masukan guna mengambil langkah yang tepat dalam rangka meningkatkan disiplin pegawai, sehingga Dinas Perindustrian dan perdagangan Kab.Gowa dapat meningkatkan kinerja pegawai.
- b. Bagi masyarakat, penelitian ini diharapkan mampu memberikan informasi kepada masyarakat mengenai disiplin dan kinerja pegawai di Dinas Perindustrian dan perdagangan Kab.Gowa.

## BAB II

### TINJAUAN TEORETIS

#### *A. Manajemen Sumber Daya Manusia*

##### **1. Pengertian Manajemen**

Manajemen berasal dari kata *to manage* yang artinya mengatur. Pengaturan dilakukan melalui proses dan diatur berdasarkan urutan dari fungsi-fungsi manajemen itu. Jadi, manajemen itu merupakan suatu proses untuk mewujudkan tujuan yang diinginkan.<sup>13</sup>

Dalam sebuah instansi atau perusahaan baik pemerintah maupun non pemerintah mempunyai tujuan yang telah direncanakan sejak berdiri sesuai dengan bidangnya. Untuk mencapai tujuan tersebut, dilakukan berbagai macam usaha dalam pemanfaatan segala sumber daya yang tersedia baik sumber daya manusia maupun sumber daya non manusia secara efektif.

Pada dasarnya kemampuan manusia itu terbatas (fisik, pengetahuan, waktu, dan perhatian) sedangkan kebutuhannya tidak terbatas. Usaha untuk memenuhi kebutuhan dan terbatasnya kemampuan dalam melakukan pekerjaan mendorong manusia membagi pekerjaan, tugas, dan tanggung jawab. Dengan adanya pembagian kerja, tugas, dan tanggung jawab ini maka terbentuklah kerja sama dan keterkaitan formal dalam suatu organisasi. Dalam organisasi ini maka pekerjaan yang berat dan sulit akan dapat diselesaikan dengan baik serta tujuan yang diinginkan tercapai.<sup>14</sup>

---

<sup>13</sup> Malayu S.P Hasibuan, *Manajemen Dasar, Pengertian, Dan Masalah* (Edisi Revisi; Jakarta: PT. Bumi Aksara, 2004), h.1

<sup>14</sup> Ibid, h.3

Pengertian manajemen menurut beberapa ahli:<sup>15</sup>

Drs. H. Melayu S.P Hasibuan mengatakan bahwa manajemen adalah ilmu dan seni mengatur proses pemanfaatan sumber daya manusia dan sumber-sumber lainnya secara efektif dan efisien untuk mencapai suatu tujuan tertentu.

G.R. Terry mengemukakan bahwa manajemen adalah suatu proses yang khas yang terdiri dari tindakan-tindakan perencanaan, pengorganisasian, dan pengendalian yang dilakukan untuk menentukan serta mencapai sasaran-sasaran yang telah ditentukan melalui pemanfaatan sumber daya manusia dan sumber-sumber lainnya.

Harold Koontz dan Cyril O'Donnel mengungkapkan, manajemen adalah suatu usaha untuk mencapai suatu tujuan tertentu melalui kegiatan orang lain. Dengan demikian manajer mengadakan koordinasi atas sejumlah aktivitas orang lain yang meliputi perencanaan, pengorganisasian, penempatan, pengarahan, dan pengendalian.

## **2. Pengertian Sumber Daya Manusia**

Pada hakekatnya pengembangan sumber daya manusia merupakan irisan dari tiga komponen dasar sebagai berikut: pengembangan individu (personal), pengembangan karier (professional), pengembangan dalam kehidupan bermasyarakat (organisasi).<sup>16</sup>

Dalam perusahaan/perusahaan harus memiliki sumber daya yang tangguh. Sumber daya yang dibutuhkan untuk menjalankan perusahaan tidak dapat dilihat

---

<sup>15</sup> Melayu S.P Hasibuan, *Manajemen Sumber Daya Manusia* (Edisi Revisi; Jakarta: PT. Bumi Aksara, 2009), h.2-3

<sup>16</sup> Hamriani, *Manajemen Sumber Daya Manusia* (Makassar; Alauddin University Press, 2014), h.3

sebagai bagian yang berdiri sendiri, tetapi harus dilihat sebagai satu kesatuan yang tangguh membentuk suatu energi. Dalam hal ini peran sumber daya manusia sangat menentukan.

Semula sumber daya manusia merupakan terjemahan dari “*human resources*” namun ada pula ahli yang menyamakan sumber daya manusia dengan “*manpower*” (tenaga kerja). Bahkan sebagian orang menyetarakan pengertian sumber daya manusia dengan personal (personalia, kepegawaian, dan sebagainya).

Sumber daya manusia merupakan satu-satunya sumber daya yang memiliki akal perasaan, keinginan, keterampilan, pengetahuan, dorongan, daya, dan karya (rasio, rasa, dan karsa). Semua potensi sumber daya manusia tersebut berpengaruh terhadap upaya perusahaan dalam pencapaian tujuan. Betapapun majunya teknologi, perkembangan informasi, tersedianya modal dan memadainya bahan, jika tanpa sumber daya manusia sulit bagi perusahaan itu untuk mencapai tujuannya.<sup>17</sup>

Sumber daya manusia adalah pegawai yang siap, mampu, dan siaga dalam mencapai tujuan-tujuan perusahaan. Sebagaimana dikemukakan bahwa dimensi pokok sisi sumber daya adalah kontribusi terhadap perusahaan, sedangkan dimensi pokok manusia adalah perlakuan kontribusi terhadapnya yang pada gilirannya akan menentukan kualitas dan kapabilitas hidupnya.

Realitanya, ada sejumlah negara yang dapat dikatakan tidak memiliki sumber daya alami tetapi sangat maju perekonomiannya karena keunggulan

---

<sup>17</sup> Edy Sutrisno, “*Manajemen Sumber Daya Manusia*”. (Jakarta: Kencana: 2014), h.3

sumber daya manusianya. Contoh negara itu adalah Jepang dan Singapura. Sebaliknya, ada negara yang memiliki keduanya tetapi ternyata tertinggal dan terpuruk perekonomiannya hanya karena sumber daya manusianya masih berada dibawah standar “unggul”. Contoh negara tersebut Indonesia. Memang, di banyak negara yang tergolong dalam kelompok negara berkembang, semua sumber daya tersebut masih laten (masih berupa potensi) dan masih harus dikembangkan.<sup>18</sup>

Dengan berpegang pada defenisi tersebut diatas, harus memahami bahwa sumber daya manusia harus diartikan sebagai sumber dari kekuatan yang berasal dari manusia-manusia yang dapat didayagunakan oleh perusahaan. Dengan berpegang dengan pada pengertian tersebut, istilah sumber daya manusia adalah manusia bersumber daya dan merupakan kekuatan (*power*). Pendapat tersebut relevan dalam kerangka berfikir bahwa agar menjadi sebuah kekuatan, sumber daya manusia harus ditingkatkan kualitas dan kompetensinya. Pemahaman akan Sumber Daya Manusia memang masih rancu dan pendapat yang berbeda masih sering didengar.

### **3. Pengertian Manajemen Sumber Daya Manusia**

Manajemen Sumber Daya Manusia (MSDM) merupakan bidang strategis dari organisasi. Manajemen sumber daya manusia harus dipandang sebagai perluasan dari pandangan tradisional untuk mengelola orang secara efektif dan untuk itu membutuhkan pengetahuan tentang perilaku manusia dan kemampuan mengelolanya<sup>19</sup>

---

<sup>18</sup> Basir Barthos, “*Manajemen Sumber Daya Manusia*, (Jakarta: PT Bumi Aksara: 2004), h.3-4

<sup>19</sup> Edy Sutrisno, “*Manajemen Sumber Daya Manusia*”. (Jakarta: Kencana: 2014), h.5

Peranan manajemen sumber daya manusia diakui dalam menjalankan aspek SDM sangat menentukan bagi terwujudnya tujuan, sehingga kebijakan dan praktik dapat berjalan sesuai dengan yang diinginkan perusahaan. Tetapi untuk mengatur unsur manusia ini sangat sulit dan rumit, karena manusia mempunyai pikiran, perasaan, keinginan, status, dan sebagainya yang tidak bias diatur sepenuhnya oleh organisasi seperti mesin, uang atau material tetapi harus diatur oleh teori-teori manajemen yang memfokuskan mengenai peraturan peran manusia dalam mewujudkan tujuan yang optimal.<sup>20</sup>

Definisi manajemen sumber daya manusia menurut beberapa ahli:<sup>21</sup>

Henry Simamora mengatakan bahwa manajemen sumber daya manusia (*Human Resources Management*) adalah pendayagunaan, pengembangan, penilaian, pemberian balas jasa, dan pengelolaan individu anggota perusahaan atau kelompok karyawan.

Menurut Dessler, manajemen sumber daya manusia dapat didefinisikan sebagai suatu kebijakan dan praktik yang dibutuhkan seseorang yang menjalankan aspek “orang” atau sumber daya manusia dari proses seorang manajemen, meliputi perekrutan, penyaringan, pelatihan, pengimbalan, dan penilaian.

Schuler, *et al* mengartikan bahwa manajemen SDM merupakan pengakuan tentang pentingnya tenaga kerja organisasi sebagai sumber daya manusia yang sangat penting dalam memberi kontribusi bagi tujuan-tujuan organisasi, dan menggunakan beberapa fungsi dan kegiatan untuk memastikan bahwa SDM

---

<sup>20</sup> Rivai *et al*, “*Manajemen Sumber Daya Manusia Untuk Perusahaan*”, (Edisi Ketiga; Jakarta: PT Rajagrafindo Persada: 2014), h.9

<sup>21</sup> Edy Sutrisno, “*Manajemen Sumber Daya Manusia*” (Jakarta: Kencana: 2014), h.5-6

tersebut digunakan secara efektif dan adil bagi kepentingan individu, organisasi, dan masyarakat.

Veithzal Rivai mengatakan bahwa manajemen sumber daya manusia (MSDM) merupakan pelaksanaan fungsi manajemen yaitu perencanaan, pengolahan, pelaksanaan, pengawasan terhadap pengadaan, pengembangan, pemberian kompensasi, pengintegrasian, pemeliharaan dan pemutusan hubungan kerjadengan maksud untuk membantu mencapai tujuan perusahaan.

Dari beberapa definisi yang telah dikemukakan di atas maka dapat disimpulkan bahwa manajemen sumber daya manusia adalah suatu ilmu yang mempelajari bagaimana cara mengatur fungsi-fungsi manajemen sumber daya manusia dalam suatu instansi/perusahaan atau perusahaan secara efektif dan efisien sehingga dapat membantu terwujudnya suatu tujuan instansi perusahaan.

Selanjutnya dalam penerapannya, konsep manajemen SDM dilaksanakan melalui tahapan sebagai berikut:<sup>22</sup>

#### 1. Penerapan Fungsi MSDM Secara Makro dan Mikro

Penerapan fungsi-fungsi manajemen dalam manajemen SDM dalam arti makro adalah fungsi-fungsi pokok manajemen umum, seperti fungsi manajerial, sedangkan dalam arti mikro adalah fungsi-fungsi manajemen SDM secara fungsi operasional. Perbedaannya adalah bahwa fungsi tersebut dilakukan bukan oleh manajer perusahaan swasta biasa, tetapi oleh badan-badan pemerintah yang disertai tugas dalam pengelolaan SDM. Di Indonesia badan pengelola SDM terdiri dari Departemen Tenaga Kerja beserta seluruh instansi vertical, badan

---

<sup>22</sup> Rivai *et al*, “*Manajemen Sumber Daya Manusia Untuk Perusahaan*”, (Edisi Ketiga; Jakarta: PT Rajagrafindo Persada: 2014), h.17-18

perencana Departemen dan Lembaga Non Departemen lain yang terikat.

## 2. Prinsip-prinsip Manajemen SDM

Dalam manajemen SDM selain fungsi manajerial dan fungsi operasional di dalam penerapannya harus diperhatikan pula prinsip-prinsip manajemen SDM. Adapun prinsip-prinsip manajemen SDM yang perlu diperhatikan antara lain, adalah:

- a. Prinsip *The Right Man is The Right Place*
- b. Prinsip *Equal Pay For Equal Work*
- c. Prinsip efisiensi
- d. Prinsip efektivitas
- e. Prinsip produktivitas kerja
- f. Prinsip disiplin
- g. Prinsip wewenang dan tanggung jawab

## 4. Sumber Daya Manusia Dalam Perspektif Islam

Prinsip-prinsip manajemen Islam, khususnya dalam hal pemberdayaan Sumber Daya Manusia dapat dirumuskan dalam beberapa poin, sebagai berikut.<sup>23</sup>

### 1. Prinsip kesesuaian kompetensi personal dengan penempatan

Dalam sebuah hadits yang sangat populer nabi bersabda:

عاسلا رظتناف اهلها يرغ لأارم لأادسو اذا

---

<sup>23</sup> Kholid Musyaddad, "Manajemen Sumber Daya Manusia Dalam Perspektif Islam", e-Jurnal, h.59-62



Artinya: “Apabila diserahkan suatu urusan (tugas/pekerjaan) kepada orang yang bukan ahlinya, maka tunggulah saat (kegagalan/kehancuran) nya”

Pembagian kerja harus disesuaikan dengan kemampuan dan keahlian sehingga pelaksanaan kerja berjalan efektif. Oleh karena itu, dalam penempatan seseorang untuk melaksanakan tugas tertentu harus menggunakan prinsip the right man in the right place. Pembagian kerja harus rasional/objektif, bukan emosional subyektif yang didasarkan atas dasar like and dislike. Dengan adanya prinsip orang yang tepat ditempat yang tepat (the right man in the right place) akan memberikan jaminan terhadap kestabilan, kelancaran dan efisiensi kerja. Penempatan orang sesuai dengan keahlian atau kompetensi kerja secara tepat merupakan kunci bagi penyelenggaraan kerja. kecerobohan dalam penempatan seseorang dalam melaksanakan suatu kerja atau tugas akan berpengaruh kurang baik dan mungkin menimbulkan kegagalan dalam penyelenggaraan pekerjaan, oleh karena itu, seorang pimpinan atau manajer yang berpengalaman akan menempatkan seseorang sesuai kompetensinya sebagai prinsip utama yang akan menjadi titik tolak bagi prinsip-prinsip lainnya.

## 2. Prinsip kewenangan dan tanggung-jawab

Kewenangan dan tanggung-jawab adalah prinsip selanjutnya dalam manajemen Islam. Seseorang yang diberi tugas atau amanat untuk melakukan suatu tindakan atau kerja harus diberikan kewenangan dan tanggung-jawab dalam melaksanakan tugasnya. Pemberian kewenangan ini mutlak dalam dalam suatu sistem manajemen untuk menjamin kelancaran pelaksanaan tugas atau kerja yang dibebankan kepada seseorang. Tanpa adanya kewenangan,

seseorang akan mengalami keraguan dalam melaksanakan tugasnya, yang pada akhirnya ia tidak dapat melaksanakan tugas dengan baik. Kewenangan dalam suatu sistem manajemen harus diberikan secara penuh dalam batasan wilayah kerjanya tanpa ada yang boleh melakukan intervensi, karena intervensi dari luar akan dapat mengganggu mekanisme kerja dan bermuara pada tidak tercapainya hasil atau tujuan kerja yang diinginkan.

Sebagai contoh kecil di sini dapat diilustrasikan misalnya: seorang tukang parkir harus diberikan kewenangan untuk mengatur parkir kendaraan sesuai tempat yang telah ditentukan. Kewenangan tukang parkir ini tidak boleh diintervensi pihak lain, bahkan oleh seseorang yang memiliki jabatan yang lebih tinggi sekalipun. Jika seseorang yang memiliki jabatan lebih tinggi melakukan parkir di tempat yang bukan seharusnya, maka tukang parkir memiliki kewenangan untuk melarang demi tercapainya tujuan dari aturan perparkiran. Disinilah letak pentingnya pemberian wewenang dalam suatu sistem manajemen.

Pemberian wewenang itu sendiri juga harus diikuti oleh tanggungjawab. Wewenang dan tanggung jawab harus seimbang. Setiap pekerjaan harus dapat memberikan pertanggungjawaban yang sesuai dengan wewenang. Oleh karena itu, makin kecil wewenang makin kecil pula pertanggungjawaban demikian pula sebaliknya. Adanya tanggung jawab atas kewenangan yang diberikan. Tanggung jawab terbesar terletak pada manajer puncak.

Kegagalan suatu usaha bukan terletak pada karyawan, tetapi terletak pada puncak pimpinannya karena yang mempunyai wewenang terbesar adalah

manajer puncak. oleh karena itu, apabila manajer puncak tidak mempunyai keahlian dan kepemimpinan, maka wewenang yang ada padanya merupakan bumerang.

Prinsip kewenangan tanggung-jawab dalam manajemen Islam ini dapat kita pahami berdasarkan hadis nabi:

مَكَالِكَ عَارٍ وَ مَكَالِكَ لَوْؤَسْمِ نَعِ هَتِيَعِر

Artinya: “Setiap kamu adalah pemimpin, dan setiap pemimpin akan dimintakan pertanggung-jawannya.

Setiap kita adalah pemimpin pada wilayah kewenangan kita masing-masing. Makna pemimpin disini adalah adanya kekuasaan atau wewenang bagi setiap individu pada posisinya dalam masyarakat, dalam suatu komunitas atau organisasi dan dalam suatu wilayah tugas kerja kita. Islam menekankan pentingnya kesadaran akan wewenang ini dalam wilayah dan posisi kita pada suatu komunitas kehidupan. Dalam hadis di atas, adanya kewenangan berdampingan dengan tanggung-jawab, karena kewenangan tanpa tanggung jawab adalah kewenangan yang justru dapat mengancam. Tanggung-jawab itu sendiri sebagai konsekwensi dari adanya kewenangan. Prinsip inilah yang dibangun dalam manajemen Islam.

### 3. Prinsip adanya penghargaan dan kompensasi

Manusia adalah makhluk unik yang memiliki dinamikanya sendiri. Keunikan manusia ini disebabkan karena manusia selain memiliki akal, ia juga memilki rasa dan keinginan. Secara naluriah manusia memilki keinginan untuk dapat merasakan kesenangan dan kenyamanan. Kesenangan

dan kenyamanan ini dapat terpenuhi manakala manusia mendapatkan apa yang dibutuhkannya.

Selain kebutuhan jasmaniah, seperti sandang, pangan dan papan (tempat tinggal), manusia juga memiliki kebutuhan ruhaniah seperti merasa senang apabila ia dihargai dan dihormati keberadaannya. Secara alamiah, manusia bekerja adalah dalam rangka memenuhi kebutuhannya. Dalam perspektif ini, manusia akan semakin giat bekerja apabila pekerjaan itu diyakiniya dapat memenuhi apa yang ia butuhkan. Semakin besar keyakinan dan harapannya terhadap pekerjaannya, semakin terdorong ia untuk dapat melakukan pekerjaan tersebut dengan baik. Oleh karena itu pemberian reward (penghargaan) dan kompensasi atas kinerja seseorang menjadi bagian penting dalam suatu sistem manajemen.

Sistem reward dan Upah bagi karyawan harus mendapatkan perhatian serius untuk menunjang kinerja organisasi selara menyeluruh. Upah dan reward merupakan kompensasi yang menentukan terwujudnya kelancaran dalam bekerja. Karyawan yang diliputi perasaan cemas dan kekurangan akan sulit berkonsentrasi terhadap tugas dan kewajibannya sehingga dapat mengakibatkan ketidaksempurnaan dalam bekerja. Oleh karena itu, dalam prinsip penggajian harus dipikirkan bagaimana agar karyawan dapat bekerja dengan tenang. Sistem penggajian harus diperhitungkan agar menimbulkan kedisiplinan dan kegairahan kerja sehingga karyawan berkompetisi untuk membuat prestasi yang lebih besar.

Prinsip more pay for more prestige (upah lebih untuk prestasi lebih), dan prinsip upah sama untuk prestasi yang sama perlu diterapkan sebab apabila ada perbedaan akan menimbulkan kelesuan dalam bekerja dan mungkin akan menimbulkan tindakan tidak disiplin. Islam telah meletakkan manusia pada posisi kemanusiaan alamiahnya, dimana pemenuhan kebutuhan ini telah menjadi prinsip penting dalam manajemen sumber daya manusia. Allah telah mengajarkan manusia tentang hal ini. Konsep pahala dalam Islam tidak hanya memiliki makna spiritual theologis, akan tetapi lebih dari itu Tuhan telah mengajarkan dan menanamkan kesadaran bahwa manusia harus diposisikan sebagai manusia, sebagai makhluk hidup yang memiliki kebutuhannya sebagai manusia yang berbeda dengan hewan atau benda mati. Kebutuhan manusia tidak sama dengan kebutuhan kerbau walau keduanya sama-sama makhluk hidup, dan manusia bukan robot.

Tuhan sendiri, sebagai penguasa di atas segala penguasa, telah memberikan reward dan kompensasi atas segala apa yang ia perintahkan kepada manusia. Inilah prinsip manajemen Islam yang bersifat humanistik.

### ***B. Absensi Manual***

Semangat kerja dapat diukur melalui absensi /presensi pegawai ditempat kerja, tanggung jawabnya terhadap pekerjaan, disiplin kerja, kerja sama dengan pimpinan atau teman sejawat dalam organisasi serta tingkat produktivitas kerjanya. Untuk mengukur tinggi rendahnya semangat kerja pegawai dapat melalui unsur-unsur semangat kerja tersebut yang meliputi : Presensi (tingkat kehadiran), Disiplin Kerja, Kerja Sama, dan Tanggung Jawab. Presensi

merupakan kehadiran pegawai yang berkenaan dengan tugas dan kewajibannya. Pada umumnya instansi atau lembaga selalu memperhatikan pegawainya untuk datang dan pulang tepat waktu, sehingga pekerjaan tidak tertunda. Ketidakhadiran seorang pegawai akan berpengaruh terhadap produktivitas kerja, sehingga instansi atau lembaga tidak bisa mencapai tujuan secara optimal.<sup>24</sup>

Menurut Heriawanto, absensi atau buku daftar hadir ialah dokumen yang mencatat jam hadir setiap karyawan di perusahaan. Catatan jam hadir karyawan tersebut dapat berupa daftar hadir biasa, dapat juga pula berbentuk kartu hadir yang diisi dengan mesin pencatat waktu. Pekerjaan mencatat waktu pada dasarnya dapat dipisahkan menjadi 2 (dua) bagian yakni pencatatan waktu hadir (*attendance time keeping*) dan juga pencatatan waktu kerja (*shop time keeping*).<sup>25</sup>

Pencatatan jam hadir pada buku daftar hadir yang dilakukan oleh pada setiap pegawai atau pekerja bisa mempengaruhi gaji bersih atau take home pay yang akan diterima oleh si pegawai atau pekerja setiap bulannya. Karena jika pegawai atau pekerja lupa ataupun tidak mencatatkan jam hadirnya pada buku daftar hadir akan dapat mempengaruhi komponen-komponen yang ada pada gaji, terutama sekali pada pos tunjangan, karena tunjangan yang diberikan perusahaan pada setiap pegawai atau pekerja tergantung dari beberapa banyak pegawai atau pekerja hadir pada jam kerja. Seperti tunjangan makan dan juga transportasi.

---

<sup>24</sup> Widiastuti, "Analisis Tingkat Absensi dan Stres Terhadap Kinerja Pegawai. e-Jurnal Ekonomi Manajemen", (2011), h.5

<sup>25</sup> Faisal Ali Ahmad, "Hubungan Penerapan Absensi Sidik Jari (Finger Print) Dengan Motivasi Dan Kinerja Karyawan (Studi Kasus di Fakultas Matematika dan Ilmu Pengetahuan Alam, Institut Pertanian", E-Jurnal Ekonomi dan Bisnis (2006), h.63.

Presensi atau kehadiran pegawai dapat diukur melalui:<sup>26</sup>

- a. Kehadiran karyawan ditempat kerja.
- b. Ketepatan keryawan datang atau pulang
- c. Kehadiran pegawai apabila mendapat undangan untuk mengikuti kegiatan atau acara dalam instansi.

Dengan adanya tingkat absensi yang baik maka dapat meningkatkan disiplin pegawai. Sedangkan yang dimaksud dengan disiplin adalah suatu sikap, tingkah laku dan perbuatan yang sesuai dengan peraturan dari perusahaan atau instansi baik tertulis maupun tidak

Kegiatan pencatatan kehadiran karywan ini dapat dilakukan secara manual menggunakan kertas berisi formulir daftar hadir yang kemudian akan diproses oleh bagian administrasi untuk perhitungan remunerasi karyawan bersangkutan. Data absensi ini juga dapat digunakan sebagai bahan pertimbangan promosi, pelatihan, perhitungan jam kerja, beban kerja maupun data lainnya yang dibutuhkan oleh manajemen perusahaan atau instansi terkait karyawan bersangkutan.

Absensi adalah suatu pendataan kehadiran, bagian dari pelaporan aktifitas suatu institusi, atau komponen institusi itu sendiri yang berisi data-data kehadiran yang disusun dan diatur sedemikian rupa sehingga mudah untuk dicari dan

---

<sup>26</sup> Widiastuti, “*Analisis Tingkat Absensi dan Stres Terhadap Kinerja Pegawai. e-Jurnal Ekonomi Manajemen*”, (2011), h.6

dipergunakan apabila sewaktu-waktu diperlukan oleh pihak yang berkepentingan.<sup>27</sup>

Kita mengenal beberapa jenis absensi. Yang membedakan jenis-jenis absensi tersebut adalah cara penggunaannya, dan tingkat daya gunanya secara umum jenis-jenis absensi dapat di kelompokkan menjadi dua, yaitu;

- 1). Absensi manual, adalah cara pengentrian kehadiran dengan cara menggunakan pena (tanda tangan).
- 2). Absensi non manual (dengan menggunakan alat), adalah suatu cara pengentrian kehadiran dengan menggunakan system terkomputerisasi, bisa menggunakan kartu dengan barcode, finger print ataupun dengan mengentrikan nip dan sebagainya.

Kelebihan absensi manual tersebut ialah murah dan juga mudah. Namun absensi manual juga mempunyai kekurangan, yaitu :

- a. Pegawai atau pekerja dapat menulis waktu hadir maupun pulang sesuai dengan kehendaknya.
- b. Pegawai atau pekerja dapat mencatatkan waktu hadir maupun pulang temannya yang belum datang atau juga pulang lebih awal.
- c. Bagian penggajian akan dapat mengalami kesulitan pada saat merekap jam hadir pegawai atau pekerja pada akhir bulan.

---

<sup>27</sup> Erna, Simonna, *Sistem Teknologi Informasi, Pengembangan dan Pengolahan* (Edisi ketiga Yogyakarta: Andi, 2008), h.87



Waktu hadir atau absensi dimaksudkan untuk mengumpulkan data mengenai jumlah jam hadir pegawai atau pekerja dalam suatu periode pembayaran dan juga kadang-kadang juga tentang tarif upah untuk pekerjaan yang dilakukan. Pencatatan waktu kerja dimaksudkan untuk dapat mencatat jam kerja sesungguhnya yang digunakan oleh pegawai atau pekerja dalam setiap pekerjaan (job) atau departemennya. Catatan waktu kerja tersebut dapat digunakan untuk mengecek catatan waktu hadir serta juga mendapatkan data produksi yang diperlukan untuk dapat distribusi upah serta gaji dan juga perhitungan intensif.

### **C. Absensi Sidik Jari (*Finger Print*)**

Mesin absensi sidik jari (*Finger Print*) adalah salah satu penerapan teknologi guna mencapai tujuan meningkatkan efektifitas kerja yaitu dengan meningkatkan kedisiplinan kerja. Sidik jari tiap-tiap orang tidak ada yang sama, oleh karena itu dengan mesin tersebut otomatis tidak akan dapat dimanipulasi, sehingga proses yang dilakukan dapat menghasilkan suatu laporan dengan cepat dan tepat.<sup>28</sup>

Teknologi yang digunakan pada mesin sidik jari adalah teknologi biometrik, ada beberapa teknologi biometrik yang digunakan yaitu sidik jari, tangan, bentuk wajah, suara, dan retina. Namun yang paling banyak digunakan adalah teknologi sidik jari, hal ini dikarenakan teknologi sidik jari jauh lebih murah dan akurat dibanding teknologi lainnya. Berdasarkan survey *Kevin Young dari PC Magazine* pada tahun 2011, hampir 85% teknologi biometrik yang digunakan adalah sidik jari.

---

<sup>28</sup> Widyahartono, "*Efektivitas absensi*", (Jakarta: PT Gramedia Pustaka Utama: 2008), h.3.

Dalam membuat laporan *software* absensi pada umumnya sudah dilengkapi dengan pengaturan rentang waktu laporan, bisa diatur sesuai dengan kebutuhan jangka waktu laporan, bisa diatur harian, mingguan, bulanan bahkan tahunan.

**Gambar 2.1**

*Installation Diagram:*

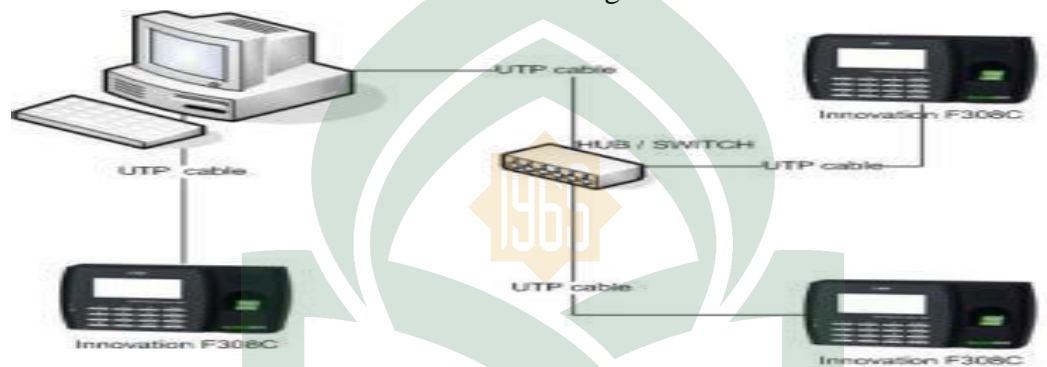

Proses input data dari mesin absensi *finger print* ke komputer <sup>29</sup>

Menggunakan mesin absensi sidik jari untuk absensi suatu pilihan yang tepat dibanding yang lain. Berikut ini perbandingannya .<sup>30</sup>

UNIVERSITAS ISLAM NEGERI  
**ALAUDDIN**  
M A K A S S A R

<sup>29</sup> Sumber : [www.absensisidikjari.co.id](http://www.absensisidikjari.co.id), diakses tanggal 23 Desember 2015

<sup>30</sup> Sumber : <http://www.informatika.lipi.go.id/jurnal/implementasi-teknologi-biometric-untuk-sistem-absensi-perkantoran>, diakses tanggal 23 Desember 2015

**Tabel 2.1**

**Perbandingan Kelemahan dan Keunggulan Beberapa Sistem**

**Pencatatan Absensi**

<b>No</b>	<b>Faktor Kelemahan</b>	<b>Kartu absensi dan mesin pencetak waktu</b>	<b>Magnetic tape reader / bar code reader</b>	<b>Finger print scanner dan software</b>
1.	Ketidakjujuran karyawan via “ <i>buddy punching</i> ” (teman sekerja yang menca- tat kehadiran)	Seringkali terjadi kesalahan. Kartu absensi digunakan bersama- sama.	Dapat terjadi. Kartu Magnetic dapat digunakan bersama-sama	Tidak mungkin terjadi. Sidik jari tidak dapat digunakan oleh rekan sekerja yang lain
2.	Manipulasi atau hilangnya kartu absensi	Mungkin terjadi. Kartu absensi dapat dipertukarkan antar rekan sekerja / hilang	Mungkin terjadi. Kartu magnetic dapat dpertukarkan antar rekan sekerja	Tidak mungkin terjadi, karena tidak menggunakan kartu. Sidik jari seseorang selalu unik (tidak ada yang sama). Dapat menggunakan lebih dari 1 jari sebagai Identifikasi.
3.	Kesalahan / ketidakakuratan pencatatan waktu kerja karyawan	Kurang akurat. Pencetak waktu dapat diset atau reset manual, sehingga pencatatan menjadi tidak akurat	Akurat. Pencatatan Waktu menggunakan komputer, sangat akurat	Akurat. Pencatatan waktu menggunakan komputer, sangat akurat

4.	Otomatisasi sistem pelaporan dan integrasi dengan sistem informasi kepegawaian	Secara manual. Harus dilakukan secara manual, kemungkinan kesalahan penyalinan data dari kartu absensi cukup besar	Dapat secara otomatis. Mungkin dapat diintegrasikan dengan sistem terkomputerisasi	Otomatis dan integrasi ke sistem kepegawaian. Selalu dapat dilakukan otomatisasi pelaporan, menggunakan sistem yang terintegrasi.
----	--	--	--	---

Dan berikut ini beberapa faktor mengapa memilih mesin absensi menggunakan mesin absensi sidik jari sebagai pilihan yang tepat dengan berbagai keunggulannya, yaitu: Sidik jari tiap individu adalah unik, belum pernah ditemukan ada persamaannya, tidak ada titip dan rapel absen, objektif (jam masuk dan pulang tercatat), kenyamanan, keamanan, menghindari penyalahgunaan daftar hadir, mengurangi pekerjaan administratif secara manual, pegawai lebih tepat waktu, mendukung peningkatan produktivitas, mendukung pembinaan kepegawaian, efektivitas Waktu, efisiensi Biaya.

Selain itu adapun tujuan dari penggunaan *finger print* sebagai mesin absensi, yaitu:

1. Meningkatkan produktifitas pegawai terhadap organisasi yang berawal dari kedisiplinan atas kehadiran pegawai di tempat kerja.
2. Memberikan kemudahan dan kenyamanan dalam proses absensi pada kepegawaian dan dapat meningkatkan efisiensi waktu dalam pembuatan laporan absensi bagi unit kerja, khususnya bagian kepegawaian.
3. Meningkatkan sistem *paperless* pada organisasi yang dimulai dengan sistem absensi sidik jari yang dapat mengurangi biaya dalam materi maupun

operasional.

4. Memberikan informasi yang selengkap-lengkapnya kepada pimpinan dan bagian kepegawaian yang berhubungan dengan kedisiplinan pegawai berupa absensi kehadiran kerja yang merupakan salah satu dari syarat kerja serta memberikan informasi loyalitas pegawai yang dapat dijadikan dasar dalam penilaian kinerja pegawai.

#### ***D. Disiplin Pegawai***

Potensi sumber daya manusia pada hakikatnya merupakan suatu modal dasar pembangunan nasional. Namun, selama ini masih dirasakan masih bahwa potensi sumber daya manusia tersebut belum dapat dimanfaatkan secara optimal. Keadaan tersebut sangat besar pengaruhnya terhadap sikap mental tenaga kerja di lingkungan kerjanya yang berakibat rendahnya hasil kerjanya. Hal ini berakibat pada rendahnya tingkat pendapatan dan kesejahteraan tenaga kerja.

Disiplin sebagai suatu kekuatan yang berkembang di dalam tubuh karyawan dan menyebabkan karyawan dapat menyesuaikan diri dengan sukarela pada keputusan, peraturan, dan nilai-nilai tinggi dari pekerjaan dan perilaku.<sup>31</sup>

Menurut Terry, disiplin merupakan alat penggerak karyawan. Agar tiap pekerjaan dapat berjalan dengan lancar, maka harus diusahakan agar ada disiplin yang baik. Terry kurang setuju jika disiplin hanya dihubungkan dengan hal-hal yang kurang menyenangkan (hukuman), karena sebenarnya hukuman merupakan alat paling akhir untuk menegakkan disiplin.<sup>32</sup>

Menurut Hasibuan, kedisiplinan adalah kesadaran dan kesediaan

---

<sup>31</sup> Edy Sutrisno, "*Manajemen Sumber Daya Manusia*", (Jakarta: Kencana: 2014), h.87

<sup>32</sup> Ibid, h.88

seseorang menaati semua peraturan instansi dan norma- norma sosial yang berlaku.<sup>33</sup>

Menurut Sedarmayanti, disiplin adalah kondisi untuk melakukan koreksi atau hukum pegawai yang melanggar ketentuan atau prosedur yang telah ditetapkan organisasi. Disiplin merupakan bentuk pengendalian agar pelaksanaan pekerjaan pegawai selalu berada dalam koridor peraturan perundang-undangan yang berlaku.<sup>34</sup>

Disiplin kerja dapat diartikan sebagai pelaksanaan manajemen untuk memperteguh pedoman-pedoman organisasi. Ada 2 bentuk disiplin kerja yaitu:<sup>35</sup>

- a. Disiplin prevektif adalah suatu upaya untuk mengerakan mengikuti dan mematuhi pedoman kerja, aturan-aturan yang Telah ditentukan. Tujuan dasarnya adalah untuk menggerakkan pegawai berdisiplin diri.
- b. Disiplin korektif adalah suatu upaya menggerakkan pegawai dalam menyetujui satu peraturan dan mengarahkan untuk tetap mematuhi peraturan sesuai dengan pedoman yang berlaku pada instansi tersebut. Pada disiplin korektif pegawai yang melanggar disiplin perlu diberikan sanksi sesuai peraturan yang berlaku. Tujuan pemberian sanksi adalah untuk memperbaiki pegawai pelanggar, memelihara peraturan yang berlaku, dan memberikan pelajaran kepada pelanggar.

Pada dasarnya banyak indikator yang mempengaruhi tingkat kedisiplinan

---

<sup>33</sup> Malayu S.P Hasibuan, *Manajemen Sumber Daya Manusia* (Edisi Revisi; Jakarta: PT. Bumi Aksara, 2009), h.193.

<sup>34</sup> Sedarmayanti, *Manajemen Sumber Daya Manusia Refprmasi Birokrasi dan Manajemen Pegawai Negeri Sipil* (Bandung : PT.Refika Aditama,2010), h. 381.

<sup>35</sup> Mangkunegara, A P, *Manajemen Sumber Daya Manusia Perusahaan* (Bandung : PT Remaja Rosdakarya, 2004), h. 129

pegawai suatu organisasi, di antaranya:<sup>36</sup>

#### 1. Tujuan dan kemampuan

Tujuan yang akan dicapai harus jelas dan ditetapkan secara ideal serta cukup menantang bagi kemampuan pegawai. Hal ini berarti bahwa tujuan (pekerjaan) yang dibebankan kepada pegawai harus sesuai dengan kemampuan pegawai bersangkutan, agar pegawai bekerja sungguh- sungguh dan disiplin dalam mengerjakannya.

#### 2. Teladan pimpinan

Teladan pimpinan sangat berperan penting dalam menentukan kedisiplinan pegawai karena pimpinan dijadikan teladan dan panutan oleh para bawahannya. Pimpinan harus memberikan contoh yang baik, berdisiplin baik, jujur, adil, serta sesuai kata dengan perbuatan. Dengan teladan pimpinan yang baik, kedisiplinan bawahan pun akan ikut baik.

#### 3. Balas Jasa

Balas jasa sangat berperan penting untuk menciptakan kedisiplinan pegawai. Artinya semakin besar balas jasa semakin baik kedisiplinan pegawai. Sebaliknya apabila balas jasa kecil kedisiplinan pegawai menjadi rendah. Pegawai sulit untuk berdisiplin baik selama kebutuhan-kebutuhan primernya tidak terpenuhi.

#### 4. Keadilan

Keadilan yang dijadikan dasar kebijaksanaan dalam pemberian balas jasa (pengakuan) atau hukuman akan merangsang terciptanya kedisiplinan pegawai

---

<sup>36</sup>Malayu S.P Hasibuan, *Manajemen Sumber Daya Manusia* (Edisi Revisi; Jakarta: PT. Bumi Aksara, 2009), h.197.

yang baik. Pemimpin yang cakap dalam memimpin selalu berusaha bersikap adil terhadap semua bawahannya. Jadi, keadilan harus diterapkan dengan baik pada setiap instansi supaya kedisiplinan pegawai organisasi baik pula.

#### 5. Pengawasan Melekat (Waskat)

Pengawasan melekat adalah tindakan nyata dan paling efektif dalam mewujudkan kedisiplinan pegawai. Dengan waksat berarti atasan harus aktif dan langsung mengawasi perilaku, moral, sikap, gairah kerja, dan prestasi bawahannya. Hal ini berarti atasan harus selalu ada/hadir di tempat kerja agar dapat mengawasi dan memberikan petunjuk, jika ada bawahannya yang mengalami kesulitan dalam menyelesaikan pekerjaannya.

#### 6. Sanksi Hukuman

Sanksi hukuman berperan penting dalam memelihara kedisiplinan pegawai. Dengan sanksi hukuman yang semakin berat, pegawai akan semakin takut melanggar peraturan-peraturan instansi, sikap, dan perilaku indisipliner pegawai akan berkurang.

Berat/ringatnya sanksi hukuman yang akan diterapkan ikut mempengaruhi baik-buruknya kedisiplinan pegawai. Sanksi harus ditetapkan berdasarkan pertimbangan logis, masuk akal, dan diinformasikan secara jelas kepada semua pegawai. Sanksi hukuman seharusnya tidak terlalu ringan atau terlalu berat supaya hukuman hendaknya cukup wajar untuk setiap tingkatan yang indisipliner, bersifat mendidik, dan menjadi alat motivasi untuk memelihara kedisiplinan dalam instansi.



## 7. Ketegasan

Ketegasan pimpinan menegur dan menghukum setiap pegawai yang indiscipliner akan mewujudkan kedisiplinan yang baik pada instansi tersebut.

## 8. Hubungan kemanusiaan

Pimpinan harus berusaha menciptakan suasana hubungan kemanusiaan yang serasi serta mengikat, vertikal maupun horizontal diantara semua pegawai. Terciptanya *human relationship* yang serasi akan mewujudkan lingkungan dan suasana kerja yang nyaman. Hal ini akan memotivasi kedisiplinan yang baik pada instansi. Jadi, kedisiplinan pegawai akan tercipta apabila hubungan kemanusiaan dalam organisasi tersebut baik.

### ***E. Aturan Pemerintah tentang Disiplin Pegawai Negeri Sipil***

Pegawai Negeri Sipil (PNS) sebagai abdi negara dan masyarakat perlu mengacu pada peraturan perundang-undangan yang berlaku akan hal ini. Dalam hal Disiplin PNS, Pegawai Negeri Sipil Republik Indonesia mempunyai Peraturan Pemerintah (PP) No. 30 Tahun 1980 tentang Peraturan Disiplin Pegawai Negeri Sipil. Selama ini seluruh kewajiban dan larangan bagi PNS mengacu pada koridor-koridor pada Peraturan Pemerintah No.30 Tahun 1980 tersebut.

Pada tahun 2010, peraturan tentang Disiplin Pegawai Negeri Sipil disempurnakan lagi dengan dikeluarkannya Peraturan Pemerintah (PP) No.53 Tahun 2010 tentang Disiplin Pegawai Negeri Sipil. Peraturan Pemerintah No.53 Tahun 2010 ini diberlakukan pada bulan Juni 2015 hingga saat ini, sehingga segala hal yang berhubungan dengan Disiplin Pegawai Negeri Sipil mengacunya

pada peraturan tersebut. Jadi, bentuk disiplin bagi Pegawai Negeri Sipil adalah yang mengacu pada Peraturan Pemerintah No. 53 Tahun 2010 yang berisi 17 kewajiban dan 15 larangan, sebagai penyempurnaan atas 26 kewajiban dan 18 larangan sebagaimana Pegawai Negeri Sipil pahami dulu dalam Peraturan Pemerintah sebelumnya (PP No. 30 Tahun 1980).

Perihal tidak masuk kerja, dipertegas dengan definisi tidak masuk kerja baik terus menerus maupun tidak menerus, dengan rincian sanksi sebagai berikut pada Peraturan Pemerintah No.53 Tahun 2010.<sup>37</sup>

**Tabel 2.2**

**Pelanggaran-Pelanggaran Sanksi Disiplin sesuai Peraturan Pemerintah No. 53 Tahun 2010 tentang Disiplin Pegawai Negeri Sipil**

No.	Kategori Hukuman	Lama Tidak Masuk Kerja Tanpa Alasan Yang Sah	Sanksi Menurut PP No.53 Tahun 2010
1.	Hukuman Disiplin Ringan	5 hari	Teguran lisan
		6 – 10 hari	Teguran tertulis
		11 – 15 hari	Pernyataan tidak puas secara tertulis
2.	Hukuman Disiplin Sedang	16 – 20 hari	Penundaan Kenaikan Gaji Berkala
		21 – 25 hari	Penundaan Kenaikan Pangkat
			Penurunan Pangkat setingkat lebih rendah paling lama 1 tahun
3.	Hukuman Disiplin Berat	31 – 35 hari	Penurunan pangkat paling lama 3 tahun

<sup>37</sup> Peraturan Pemerintah No.53 Tahun 2010 tentang Pembinaan Jiwa Krops dan Kode Etik Pegawai Negeri Sipil

		36 – 40 hari	Pemindahan (mutasi) dalam rangka penurunan jabatan (eselon) setingkat lebih rendah
		41 – 45 hari	Pembebasan dari jabatan
		> 46 hari	Pemberhentian dengan hormat atau tidak dengan hormat

Catatan:

1. Penghitungan hari kerja selama hitungan masa tidak masuk kerja adalah secara kumulatif dan berkelanjutan (Januari s/d Desember dalam satu tahun) dengan penghitungan dikonversi 1 hari kerja = 7,5 jam;
2. PNS mempunyai hak untuk tidak masuk kerja paling lama 4 hari dalam 1 tahun;
3. Yang dimaksud tidak masuk kerja tanpa alasan yang sah adalah alasan ketidakhadirannya tidak dapat diterima oleh akal sehat.

#### ***F. Hubungan Penerapan Absensi dengan Disiplin Pegawai***

Pegawai Negeri Sipil sebagai unsur Aparatur negara, abdi negara dan abdi masyarakat dapat melaksanakan tugasnya dengan baik, maka ia harus mempunyai kesetiaan dan ketaatan penuh terhadap Pancasila, Undang-Undang Dasar 1945, negara, dan pemerintah, sehingga dengan demikian dapat memusatkan segala perhatian dan pikiran serta mengarahkan segala daya dan tenaganya untuk menyelenggarakan tugas pemerintahan dan pembangunan secara berdaya guna dan berhasil guna. Dengan demikian kesetiaan dan ketaatan penuh tersebut mengandung pengertian bahwa Pegawai Negeri Sipil berada sepenuhnya di bawah pimpinan pemerintah. Hal ini perlu ditegaskan untuk

menjamin kesatuan pimpinan dan garis pimpinan yang jelas dan tegas.<sup>38</sup>

Dalam rangka meningkatkan disiplin pegawai, maka upaya pengendalian dan pengawasan disiplin kerja pegawai perlu dilaksanakan secara terus menerus dan konsisten. Salah satu faktor yang dapat dijadikan sebagai alat pengawasan dan pengendalian adalah melihat tingkat kehadiran pegawai yang secara periodik dievaluasi. Sistem pelaporan absensi manual yang selama ini dilakukan cenderung manipulasi dan tidak menyampaikan laporan kehadiran pegawai dengan apa adanya. Untuk mengukur tinggi rendahnya disiplin pegawai dapat melalui unsur-unsur semangat kerja tersebut yang meliputi : Absensi (tingkat kehadiran), Kerja Sama, dan Tanggung Jawab.

Absensi merupakan kehadiran pegawai yang berkenaan dengan tugas dan kewajibannya. Pada umumnya instansi atau lembaga selalu memperhatikan pegawainya untuk datang dan pulang tepat waktu, sehingga pekerjaan tidak tertunda. Ketidakhadiran seorang pegawai akan berpengaruh terhadap efektivitas kerja, sehingga instansi atau lembaga tidak bisa mencapai tujuan secara optimal dan sasaran akhir kebijakan.

Dengan adanya tingkat absensi yang baik maka dapat meningkatkan disiplin pegawai. Sedangkan yang dimaksud dengan disiplin Menurut Malayu Hasibuan adalah kesadaran dan kesediaan seseorang menaati semua peraturan perusahaan dan norma-norma sosial yang berlaku.<sup>39</sup> Kedisiplinan harus

---

<sup>38</sup> Herry Indrawan, "Pemberian sanksi Administrasi PNS Di Pengadilan Tata Usaha Negara Bandung Sebagai Upaya Pembentukan Aparatur Yang Berisi dan Berwibawa, e-Jurnal Ilmi Pemerintahan, (2008), h.10

<sup>39</sup> Malayu S.P Hasibuan, "Manajemen Sumber Daya Manusia", (Edisi Revisi; Jakarta: PT. Bumi Aksara: 2009), h.193.

ditegakkan dalam suatu organisasi perusahaan. Tanpa dukungan disiplin karyawan yang baik, sulit bagi perusahaan untuk mewujudkan tujuannya.

Agar perusahaan atau instansi dapat berjalan dengan baik dan berkembang maka dibuatlah suatu aturan yaitu yang biasa disebut peraturan atau kebijakan instansi. Peraturan tersebut dapat diartikan ialah suatu kumpulan aturan yang dibuat oleh seorang pemimpin perusahaan agar terciptanya suatu keteraturan antara para pimpinan dan para karyawan sehingga terciptanya keselarasan dalam bekerja.



## G. KERANGKA PIKIR

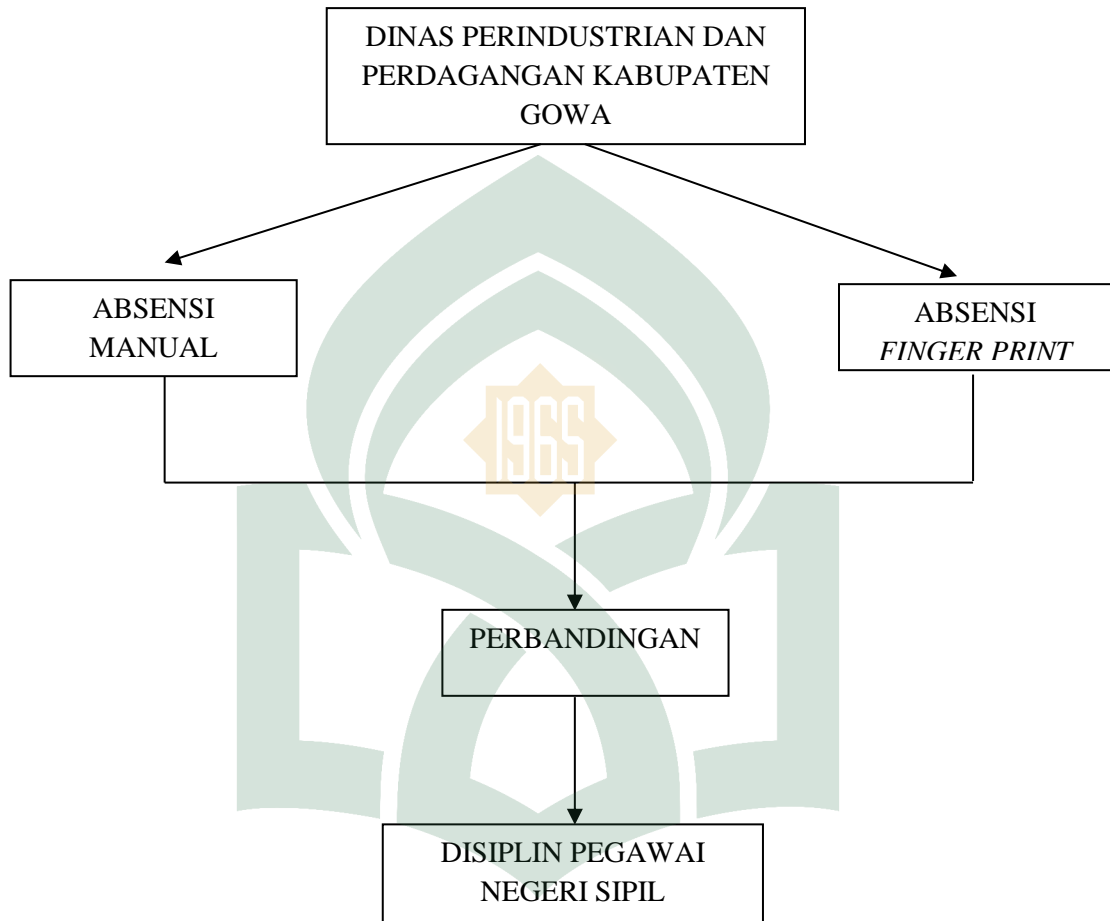

## **BAB III**

### **METODOLOGI PENELITIAN**

#### ***A. Jenis Penelitian dan Lokasi Penelitian***

##### **a. Jenis Penelitian**

Jenis penelitian yang digunakan adalah penelitian kuantitatif yaitu metode penelitian yang berlandaskan pada filsafat positivisme, digunakan untuk meneliti pada populasi atau sample tertentu, pengumpulan data menggunakan instrument penelitian, analisis data bersifat kuantitatif statistik. dengan tujuan untuk menguji hipotesis yang telah ditetapkan.<sup>40</sup>

##### **b. Lokasi Penelitian**

Pelaksanaan penelitian ini dilaksanakan di Kantor Perindustrian dan Perdagangan Kabupaten Gowa Jl. Masjid Raya no. 34 Sungguminasa, yang bertujuan untuk mengetahui sejauh mana perbandingan efektivitas penerapan sistem *absensi finger print* dan *manual*. Adapun target waktu penelitian yaitu 2 (dua) bulan.

#### ***B. Pendekatan Penelitian***

Pendekatan penelitian yang digunakan adalah pendekatan komparatif dan assosiatif. Yaitu merupakan penelitian yang bersifat membandingkan. Penelitian ini dilakukan untuk membandingkan persamaan dan perbedaan dua atau lebih fakta-fakta dan sifat-sifat objek yang di teliti berdasarkan kerangka pemikiran tertentu.

---

<sup>40</sup> Sugiyono, “*Metodologi Penelitian Bisnis : Pendekatan Kuantitatif, Kualitatif, dan R & D*”, (Bandung: Alfabeta: 2014), h. 11.

Jadi, penelitian komparatif-assosiatif yaitu perbandingan korelasi antara dua variable atau lebih pada sampel atau populasi yang berbeda.<sup>41</sup>

### ***C. Populasi dan Sampel***

Populasi adalah wilayah generalisasi yang terdiri atas objek atau subjek yang mempunyai kualitas dan karakteristik tertentu yang diterapkan oleh peneliti untuk dipelajari dan kemudian ditarik kesimpulannya.<sup>42</sup>

Sampel adalah bagian dari jumlah dan karakteristik yang dimiliki oleh populasi tersebut.<sup>43</sup> Dalam penelitian ini sampel yang digunakan adalah sampel Jenuh, yaitu tehnik penentuan sampel bila semua anggota populasi digunakan sebagai sampel.<sup>44</sup> Yang mana dalam penelitian ini adalah seluruh populasi di Kantor Perindustrian dan perdagangan Kab.Gowa dijadikan sampling yaitu sebanyak 50 orang pegawai.

### ***D. Jenis dan Sumber Data***

Jenis data dalam sebuah penelitian terbagi atas data kualitatif dan kuantitatif, sedangkan sumber data terdiri dari data primer dan data sekunder.

#### **1. Jenis Data**

- a. Data kualitatif adalah data yang diperoleh berupa keterangan-keterangan yang mendukung penelitian ini.
- b. Data kuantitatif adalah data yang digunakan untuk meneliti pada populasi atau sampel yakni data ordinal yang diperoleh dari hasil kuesioner yang diterjemahkan dengan menggunakan skala likert.

---

<sup>41</sup> Sugiyono, “*Metodologi Penelitian Bisnis : Pendekatan Kuantitatif, Kualitatif, dan R & D*”, (Bandung: Alfabeta: 2014), h. 62.

<sup>42</sup> Ibid, h. 119.

<sup>43</sup> Ibid, h. 120.

<sup>44</sup> Ibid, h. 126.



## 2. Sumber Data

- a. Data primer adalah data yang diperoleh secara langsung dengan menyebarkan kuesioner kepada seluruh pegawai di Kantor Dinas Perindustrian dan Perdagangan Kabupaten Gowa.
- b. Data sekunder adalah data yang telah ada dan tersusun secara sistematis serta merupakan hasil penelitian atau rangkuman dari dokumen-dokumen yang berhubungan dengan masalah yang diteliti seperti buku, surat kabar, dan jurnal.

### *E. Metode Pengumpulan Data*

Metode pengumpulan data adalah tehnik atau cara-cara yang dapat digunakan oleh peneliti untuk mengumpulkan data. Ada beberapa instrument pengumpulan data yang digunakan dalam penelitian ini, diantaranya:<sup>45</sup>

1. Wawancara, pengumpulan informasi dengan jalan bertanya langsung pada pihak terkait sehingga memudahkan pengumpulan data baik primer maupun sekunder. Hal ini dilakukan untuk mendapatkan informasi yang tidak bisa digali dengan kuisisioner.
2. Kuisisioner, adalah seperangkat pertanyaan yang disusun untuk diajukan kepada responden. Kuisisioner ini dimaksudkan untuk memperoleh informasi tertulis dari responden mengenai efektifitas penerapan absensi finger print dan manual terhadap Disiplin Pegawai Negeri Sipil. Data kuisisioner dikumpulkan secara langsung, hal ini dilakukan untuk mendapatkan data yang benar-benar objektif. Data kuisisioner bersifat tertutup, yakni pertanyaan

---

<sup>45</sup> Sugiyono, “*Metodologi Penelitian Bisnis : Pendekatan Kuantitatif, Kualitatif, dan R & D*”, (Bandung: Alfabeta: 2014), h. 187.

dibuat sedemikian rupa sehingga jawaban responden terbatas pada salah satu alternatif jawaban yang disediakan.

3. Observasi, yaitu suatu proses yang kompleks, suatu proses yang tersusun dari berbagai proses biologis dan psikologis. Dua diantara yang terpenting adalah proses-proses pengamatan dan ingatan. Teknik pengumpulan data dengan observasi digunakan bila, penelitian berkenaan dengan perilaku manusia, proses kerja, gejala-gejala alam dan bila responden yang diamati tidak terlalu besar.
4. Studi Dokumen, mengumpulkan informasi dengan mempelajari sumber data tertulis yang dilakukan untuk memperoleh data sekunder yang ada kaitannya dengan penelitian yang dilakukan, misalnya struktur organisasi, dan jumlah karyawan.

#### ***F. Instrumen Penelitian***

Instrumen penelitian adalah alat yang digunakan oleh peneliti untuk mengumpulkan data agar pekerjaannya lebih muda dan hasilnya lebih baik, dalam artian lebih cermat, lengkap dan sistematis sehingga lebih mudah dikelola. Instrumen penelitian merupakan suatu unsur yang amat penting dalam suatu penelitian, karena fungsinya sebagai sarana pengumpul data yang banyak menentukan keberhasilan suatu peneliti yang dituju.<sup>46</sup> Oleh karena itu, instrumen penelitian yang digunakan harus sesuai dengan situasi dan kondisi dari penelitian itu sendiri. Sehingga nantinya memudahkan dalam merangkum permasalahannya. Adapun Instrumen dalam Penelitian ini sebagai berikut:

---

<sup>46</sup> Sugiyono, “*Metodologi Penelitian Bisnis : Pendekatan Kuantitatif, Kualitatif, dan R & D*”, (Bandung: Alfabeta: 2014), h. 147.

**Tabel 3.1**  
**Instrumen Penelitian**

No.	Variabel	Definisi Variabel	Indikator	Skala Pengukuran
1.	Absensi sidik jari ( <i>Finger Print</i> ), (X1)	Salah satu penerapan teknologi guna mencapai tujuan meningkatkan efektivitas kerja yaitu dengan meningkatkan kedisiplinan Kerja (Yeni, 2010:15)	1.Pencapaian Target 2.Kemampuan Adaptasi 3.Kepuasan Kerja 4.Tanggung Jawab (Tangkilisan, 2005:141) 5.Perangkat Keras Komputer ( <i>Hardware</i> ) 6. <i>Database</i> 7.Prosedur 8.Personalia Pengoprasian (Widyahartono, 2008:47)	Skala Likert
2.	Absensi Manual (X2)	Kegiatan yang dilakukan oleh pegawai untuk membuktikan dirinya hadir atau tidak hadir dalam bekerja disuatu instansi berupa buku daftar hadir (Faisal,2006:26)	1. Pencapaian Target 2. Kemampuan Adaptasi 3. Kepuasan Kerja 4. Tanggung Jawab (Tangkilisan, 2005:141)	Skala Likert
3.	Disiplin Pegawai (Y)	Kesadaran dan kesediaan seseorang menaati semua peraturan instansi dan norma-norma social yang berlaku (Hasibuan, 2009:193)	1. Tujuan dan kemampuan 2. Teladan pimpinan 3. Balas Jasa 4. Keadilan 5. Pengawasan 6. Sanksi Hukuman 7. Ketegasan 8. Hubungan kemanusiaan (Hasibuan, 2009:197) 9. Menaati Ketentuan Jam Kerja 10. Mengutamakan kepentingan negara (PP No.53 Tahun 2015)	Skala Likert

## **G. Teknik Analisis Data**

Analisis data merupakan kegiatan setelah data dari seluruh responden atau sumber data lain terkumpul. Kegiatan dalam analisis data adalah: mengelompokkan data berdasarkan variabel dan jenis responden, mentabulasi data berdasarkan variabel dari seluruh responden, menyajikan data tiap variabel yang diteliti, melakukan perhitungan untuk menjawab rumusan masalah, dan melakukan perhitungan untuk menguji hipotesis yang telah diajukan.<sup>47</sup> Adapun teknik analisis data yang digunakan peneliti yaitu:

### **1. Uji Validitas**

Uji Validitas digunakan untuk mengukur sah atau tidaknya suatu kuesioner. Suatu kuesioner dikatakan valid jika pertanyaan pada kuesioner mampu untuk mengungkapkan sesuatu yang akan diukur oleh kuesioner tersebut. Uji signifikansi dilakukan dengan membandingkan nilai r-hitung dengan r tabel untuk degree of freedom (df)= n-2, dalam hal ini adalah jumlah sampel.<sup>48</sup>

Dalam uji validitas dapat pula digunakan rumus teknik korelasi product moment sebagai berikut:

$$r = \frac{n \sum XY - \sum x \cdot \sum Y}{\sqrt{(\sum x^2 - (\sum x)^2) \cdot (\sum Y^2 - (\sum Y)^2)}}$$

Dimana:  $r_{hitung}$  = Koefisien korelasi.

n = Jumlah sampel.

---

<sup>47</sup> Sugiyono, “*Metodologi Penelitian Bisnis : Pendekatan Kuantitatif, Kualitatif, dan R & D*”, (Bandung: Alfabeta: 2014), h. 199.

<sup>48</sup> Imam Ghozali, “*Aplikasi Analisis Multivariate Dengan Program IBM SPSS 19*”, (Semarang, Badan Penerbit Universitas Diponegoro: 2014), h. 52-53

X = Jumlah skor item.

Y = Jumlah skor total (seluruh item)

## 2. Uji Reliabilitas

Reliabilitas sebenarnya adalah alat untuk mengukur suatu kuesioner yang merupakan indikator dari variabel atau konstruk. Suatu kuesioner dikatakan reliabel atau handal jika jawaban seseorang terhadap pernyataan adalah konsisten atau stabil dari waktu ke waktu. Suatu konstruk atau variabel dikatakan reliabel jika memberikan nilai *Cronbach Alpha* > 0,70.<sup>49</sup>

Uji realibilitas dapat dilakukan dengan menggunakan koefisien alpha ( $\alpha$ ) dari *cronbach's*, yaitu:

$$r_n = \left( \frac{k}{k-1} \right) \left( 1 - \frac{\sum \sigma_b^2}{\sigma_b^2} \right) \text{ dan } \sigma = \frac{\sum x^2 - \frac{(\sum X)^2}{n}}{n}$$

Dimana:  $r_n$  = Realibilitas instrumen

k = Banyak butir pertanyaan.

b = Koefisien korelasi.

$\sum \sigma_b^2$  = Jumlah varian butir.

$\sigma_b^2$  = Varian total.

n = Jumlah sampel.

X = Nilai skor yang dipilih.

## 3. Analisis Regresi Linear Sederhana

Analisis regresi linear sederhana adalah metode statistik yang berfungsi untuk menguji sejauh mana hubungan sebab akibat antara variabel faktor

---

<sup>49</sup> Imam Ghozali, "Aplikasi Analisis Multivariate Dengan Program IBM SPSS 19", (Semarang, Badan Penerbit Universitas Diponegoro: 2011), h. 47-48

penyebab (X) terhadap variabel akibatnya (Y).<sup>50</sup> Analisis ini untuk mengetahui pengaruh dari absensi manual dan *finger print* terhadap Disiplin Pegawai Negeri Sipil. Dalam analisis regresi linear sederhana ini, rumus yang digunakan adalah sebagai berikut:

$$Y = a + bX$$

Dimana :

- Y = Dependent
- X = Independent
- a = Konstanta
- b = Koefisien Regresi

## 5. Pengujian Hipotesis

### 1). Pengujian Hipotesis Asosiatif

Uji statistik t (Uji Parsial) pada dasarnya menunjukkan seberapa jauh pengaruh satu variabel penjelas/independen secara individual dalam menerangkan variasi variabel dependen.<sup>51</sup> Untuk menguji hipotesis secara parsial, alat uji yang dipergunakan adalah koefisien parsial (r). Koefisien parsial (r) merupakan uji yang digunakan untuk mengetahui pengaruh antara variabel independen (X) dengan variabel dependen (Y). Untuk keperluan pengujian ini dengan melihat apakah nilai-nilai koefisien yang diperoleh bernilai nyata atau tidak digunakan *t* test, dan membandingkan antara *t* hitung dengan *t* table pada tingkat keyakinan 5%

---

<sup>50</sup> Sugiyono, *Metodologi Penelitian Bisnis : Pendekatan Kuantitatif, Kualitatif, dan R & D* (Bandung: Alfabeta, 2014), h. 214

<sup>51</sup> Ibid, h. 98-99

atau ( $\alpha = 0,05$ ). Kriteria pengujian  $t$  test ini menggunakan uji dua sisi dengan  $\alpha = 0,05$  dan taraf signifikan 95 %.

Selanjutnya membandingkan  $t_{\text{hitung}}$  dan  $t_{\text{tabel}}$  pada tingkat kepercayaan (level of significance) = 0,05, sehingga:

- a. Jika  $t_{\text{hitung}} > t_{\text{tabel}}$  maka  $H_a$  diterima
- b. Jika  $t_{\text{hitung}} < t_{\text{tabel}}$  maka  $H_a$  ditolak

## 2). Pengujian Hipotesis Komparatif

Untuk menguji hipotesis ketiga menggunakan bentuk hipotesis komparatif (dua sampel) yaitu *Paired Sample t-test*. Pengujian ini termasuk dalam golongan statistika parametrik (Uji beda) yang digunakan dalam pengujian hipotesis dan untuk mengetahui ada atau tidaknya perbedaan yang signifikan dari dua variabel yang dikomparasikan. *Paired Sample t-test* ini merupakan analisis dengan melibatkan dua pengukuran pada subjek yang sama terhadap suatu pengaruh atau perilaku tertentu. Pada uji beda ini, peneliti menggunakan sampel yang sama, tetapi pengujian terhadap sampel dilakukan sebanyak dua kali.

Adapun dasar penggunaan *Paired Sample t-test* adalah dua sampel berpasangan dimana sampel berpasangan merupakan subjek yang sama namun mengalami perlakuan yang berbeda, dan merupakan data kuantitatif (Interval-Ratio). Sampel yang digunakan harus dalam kondisi yang sama atau homogenitas dan berasal dari populasi yang telah terdistribusi secara normal.

Hal ini dapat diketahui setelah melakukan uji asumsi klasik yaitu uji normalitas dan uji homogenitas pada data tersebut.

Kriteria pengambilan keputusannya adalah:

- a. Jika Nilai  $P\ value > 0,05$  maka  $H_a$  diterima
- b. Jika Nilai  $P\ value < 0,05$  maka  $H_a$  ditolak

#### **6). Koefisien Korelasi (R)**

Koefisien korelasi merupakan suatu alat yang digunakan untuk mengukur tingkat keeratan hubungan antara variable independen dengan variable dependen. Nilai R akan berkisar antara 0 - 1, semakin mendekati 1 hubungan antara variable independen secara bersama-sama dengan variable dependen semakin kuat.

#### **7). Koefisien Determinasi ( $R^2$ )**

Koefisien Determinasi ( $R^2$ ) adalah suatu besaran yang mengukur seberapa baik persamaan garis regresi bisa menerangkan keragaman data. Nilai  $R^2$  akan berkisar antara 0 - 1, semakin mendekati 1 persamaan garis regresi adalah semakin baik.



## **BAB IV**

### **HASIL PENELITIAN DAN PEMBAHASAN**

#### ***A. Gambaran Umum Instansi***

##### **1. Sejarah Ringkas**

Tahun 1961 baru terbentuk Departemen Perindustrian Rakyat Kabupaten Gowa dengan alamat tetap Jl. Masjid Raya no. 34 Sungguminasa Kab.Gowa.

Tahun 1970 berubah nama menjadi Kantor Resor Perindustrian Kabupaten Gowa dan wilayah kerjanya meliputi Gowa, Takalar dan Jeneponto. Alamat masih di Jl.Mesjid Raya Sungguminasa.

Tahun 1976 kembali lagi menjadi Kantor Departemen Perindustrian Kabupaten Gowa dan Takalar, alamat sama dengan diatas.

Tahun 1982 berubah menjadi Kantor Departemen Perindustrian Kabupaten Gowa.

Tahun 1995 sesuai dengan Peraturan Daerah No. 03 Tahun 2001 maka Departemen berupa wujud menjadi Dinas Perindustrian Perdagangan dan Penanaman Modal Kab.Gowa. Dan Selanjutnya pada Tahun 2001 yang dikenal dengan abad 21 yang lebih dikenal dengan millennium ketiga dan sekaligus terlaksananya otonomi daerah sebagai implementasi dari UU No.22 Tahun 1999 dan UU.No.25 Tahun 1999 yang penuh dengan tantangan dibidang pembangunan ekonomi daerah dimana Kabupaten Gowa ditunjuk sebagai pelaksana ketentuan otonomi daerah mewakili Propinsi Sulawesi Selatan.

Maka Dinas Perindustrian Perdagangan dan Penanaman Modal berupa bentuk menjadi Dinas Perindustrian dan Perdagangan sampai sekarang sesuai

dengan Perda No.7 tahun 2008 tentang Organisasi dan Tata Kerja Dinas Kabupaten Gowa.

## **2. Visi dan Misi Dinas Perindustrian dan perdagangan**

Adapun Visi dan Misi Dinas Perindustrian dan Perdagangan Kabupaten Gowa sebagai berikut :

### **a. VISI**

Visi Dinas Perindustrian dan Perdagangan adalah “ *Menjadikan Kabupaten Gowa sebagai pusat pertumbuhan sektor industri dan perdagangan di kawasan selatan Propinsi Sulawesi Selatan*”

### **b. MISI**

Misi Dinas Perindustrian dan Perdagangan adalah :

- a. Meningkatkan Pembinaan untuk pengembangan industri kecil yang berkualitas dan berdaya saing tinggi.
- b. Menjamin kelancaran jalur distribusi dan ketersediaan barang/jasa
- c. Menciptakan iklim usaha yang kondusif serta jaminan kepastian bagi investor
- d. Menyiapkan data potensi yang akurat dengan pemanfaatan sistem informasi
- e. Mengembangkan agroindustri dan agrobisnis
- f. Memperluas pangsa pasar ( Pemasaran ) hasil industri dan agrobisnis.
- g. Terciptanya kesempatan berusaha dan kesempatan kerja.

Maka Dinas Perindustrian dan Perdagangan Kabupaten Gowa sebagai lembaga yang bertanggung jawab dalam pertumbuhan dunia usaha sangat dituntut untuk meningkatkan kinerjanya dalam melaksanakan tugas dan fungsi yang diembannya.

### 3. Struktur Organisasi

Dinas Perindustrian dan Perdagangan Kabupaten Gowa adalah melaksanakan kewenangan daerah dalam bidang perindustrian dan perdagangan yang diberikan oleh Pemerintah dan tugas lainnya yang diberikan oleh Bupati. Dengan demikian jelaslah bahwa tugas pokok dalam struktur organisasi dinas ini memiliki 1(satu) orang Kepala Dinas (eselon II B), 1(satu) orang Sekretaris (eselon III A) dan 3 (tiga) orang Kepala Bidang (eselon III A) masing-masing Kepala Bidang Perindustrian, Kepala Bidang Perdagangan dan Kepala Bidang Pengembangan Usaha Mikro yang masing-masing membawahi 3 (tiga) Kepala Sub.Seksi, untuk jelasnya berikut diberikan bagan Struktur Organisasi Dinas Perindustrian dan Perdagangan Kabupaten Gowa berdasarkan Lampiran Peraturan Daerah Nomor. 07 Tahun 2008 tentang Organisasi dan Tata Kerja Dinas Daerah Kabupaten Gowa. sebagai berikut :

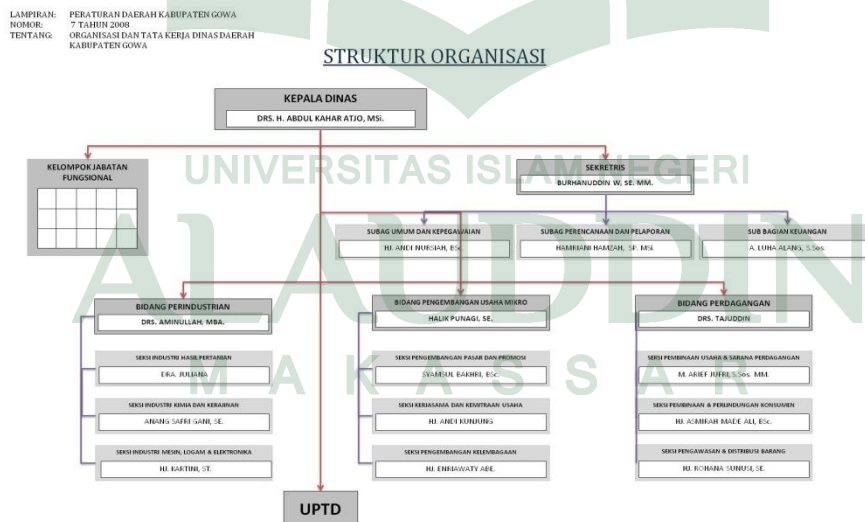

Sumber : Dinas Perindustrian dan Perdagangan Kab.Gowa, 2016

#### **4. Pembagian tugas Dinas perindustrian dan perdagangan**

Adapun pembagian tugas pada masing-masing divisi atau bagian dalam Kantor Dinas Perindustrian dan perdagangan adalah :

##### **1. KEPALA DINAS**

Kepala Dinas Perindustrian dan Perdagangan mempunyai fungsi :

- a. Perumusan Kebijakan Teknis dinas;
- b. Penyusunan rencana strategic dinas;
- c. Penyelenggaraan pelayanan urusan pemerintahan dan pelayanan umum dibidang perindustrian dan perdagangan;
- d. Pembinaan, pengkoordinasian, pengendalian, pengawasan program dan kegiatan dinas;

Rincian tugas Kepala Dinas Perindustrian dan Perdagangan sebagai berikut :

- a. Merumuskan dan menyelenggarakan rencana strategik dan program kerja dinas yang sesuai dengan visi misi daerah;
- b. Mengkoordinasikan perumusan dan penyusunan program kerja dinas sesuai bidang tugasnya;
- c. Menyelenggarakan pemberian izin, melaksanakan pengawasan dan pembinaan terhadap usaha perdagangan dan izin usaha kawasan industri yang lokasinya di kabupaten, menyelenggarakan standar kompetensi SDM industry dan aparatur Pembina industry di kabupaten;
- d. Memberikan perlindungan kepastian berusaha terhadap usaha industri dan pemberian fasilitas usaha dalam rangka pengembangan IKM di kabupaten;

## 2. SEKRETARIS

Sekretarian dipimpin oleh seorang Sekretaris, mempunyai tugas merencanakan operasionalisasi, memberi tugas, memberi petunjuk, menyelia, mengatur, mengevaluasi dan melaporkan penyelenggaraan tugas kesekretariatan, meliputi urusan umum dan kepegawaian, perencanaan dan pelaporan serta pengelolaan keuangan;

Dalam menyelenggarakan tugas sebagaimana dimaksud diatas, Sekretaris bertugas:

- a. Penyusunan kebijakan teknis administrasi kepegawaian, administrasi keuangan, perencanaan pelaporan;
- b. Penyelenggaraan kebijakan administrasi kepegawaian, administrasi keuangan dan perencanaan palaporan;
- c. Pembinaan, pengkoordinasian, pengendalian, pengawasan program dan kegiatan sub bagian;
- d. Penyelenggaraan evaluasi program dan kegiatan sub bagian.

Rincian tugas sekretaris adalah sebagai berikut :

- a. Merencanakan, mengorganisasikan, menggerakkan dan mengendalikan serta menetapkan kebijakan dibidang umum, kepegawaian, keuangan dan perlengkapan;
- b. Menyusun rencana kegiatan tahunan sebagai pedoman pelaksanaan tugas;
- c. Mengelola dan mengkoordinasikan pelaksanaan pelayanan teknis dan administrative kepada seluruh satuan organisasi dalam lingkup Dinas Perindustrian dan Perdagangan;

- d. Mengelola dan mengkoordinasikan pelaksanaan urusan umum dan kepegawaian;
- e. Mengelola dan mengkoordinasikan pelaksanaan urusan perencanaan dan pelaporan;

### **3. KEPALA BIDANG PERINDUSTRIAN**

Bidang Perindustrian dipimpin oleh seorang Kepala Bidang , mempunyai tugas merencanakan operasionalisasi, memberi tugas, memberi petunjuk, menyelia, mengatur, mengevaluasi, dan melaporkan penyelenggaraan tugas di Bidang Perindustrian.

Dalam menyelenggarakan tugas sebagaimana dimaksud diatas, Kepala Bidang mempunyai fungsi :

- a. Penyusunan kebijakan teknis Bidang Perindustrian.
- b. Penyelenggaraan program dan Kegiatan Bidang Perindustrian;
- c. Pembinaan, pengkoordinasian, pengendalian, pengawasan program dan kegiatan kepala seksi dan pejabat non struktural dalam lingkup Bidang Perindustrian;
- d. Penyelenggaraan evaluasi program dan kegiatan kepala seksi dan pejabat non struktural dalam lingkup Bidang Perindustrian.

Rincian tugas kepala bidang perindustrian adalah sebagai berikut :

- a. Merencanakan dan menyelenggarakan operasionalisasi rencana kerja sesuai tugas pokok dan fungsinya;
- b. Merumuskan kebijaksanaan teknis pembinaan pengembangan, pemberdayaan dan pengawasan usaha industri;

- c. Merumuskan bahan penyusunan rencana dan program pemberian izin usaha industri dan Tanda Daftar Industri;
- d. Merumuskan bahan penyusunan rencana dan program pelaksanaan penerbitan Izin Usaha Kawasan Industri;
- e. Merumuskan bahan bimbingan dan pengendalian teknis pengelolaan dan pengembangan Kawasan Industri Berikat dan penyelenggaraan kemitraan industri kecil, menengah, besar dan sektor ekonomi lainnya;

#### **4. KABID PERDAGANGAN**

Bidang perdagangan dipimpin oleh seorang Kepala Bidang, mempunyai tugas merencanakan operasionalisasi, member tugas, memberi petunjuk, menyelia, mengatur, mengevaluasi, dan melaporkan penyelenggaraan tugas di bidang Perdagangan.

Dalam menyelenggarakan tugas sebagaimana dimaksud diatas, Kepala Bidang perdagangan mempunyai tugas :

- a. Penyusunan kebijakan teknis Bidang Perdagangan;
- b. Penyelenggaraan program dan kegiatan Bidang Perdagangan;
- c. Pembinaan, Pengkoordinasian, pengendalian, pengawasan program dan kegiatan kepala seksi dan pejabat non structural dalam lingkup Bidang Perdagangan;
- d. Penyelenggaraan evaluasi program dan kegiatan kepala seksi dan pejabat non structural dalam lingkup Bidang Perdagangan;

Rincian tugas kepala bidang perdagangan adalah sebagai berikut :

- a. Merencanakan dan menyelenggarakan operasional rencana kerja sesuai tugas pokok dan fungsi ;
- b. Merumuskan kebijaksanaan teknis pembinaan, pemberdayaan, dan pengawasan usaha Perdagangan;
- c. Merumuskan bahan penyusunan rencana dan program pelaksanaan penertiban izin usaha Perdagangan;
- d. Merumuskan bahan bimbingan dan pengendalian teknis pengelolaan kawasan perdagangan;
- e. Mengelola dan mengkoordinasikan pelaksanaan urusan perencanaan dan pelaporanMerumuskan bahan kebijaksanaan teknis penyelenggaraan promosi agrobisnis dan agroindustri dalam rangka peningkatan potensi pasar;

#### **5. KEPALA BIDANG PENGEMBANGAN USAHA MIKRO**

Bidang Pengembangan Usaha Mikro dipimpin oleh seorang Kepala Bidang, mempunyai tugas merencanakan operasionalisasi, memberi tugas, memberi petunjuk, menyelia, mengatur, mengevaluasi, dan melaporkan penyelenggaraan tugas di Bidang Pengembangan Usaha Mikro

Dalam menyelenggarakan tugas sebagaimana dimaksud diatas, Kepala Bidang pengembangan usaha mikro mempunyai fungsi :

- a. Penyusunan kebijakan teknis Bidang Pengembangan Usaha Mikro
- b. Penyelenggaraan program dan Kegiatan Bidang Pengembangan Usaha Mikro;



- c. Pembinaan, pengkoordinasian, pengendalian, pengawasan program dan kegiatan kepala seksi dan pejabat non struktural dalam lingkup Bidang Pengembangan Usaha Mikro;
- d. Penyelenggaraan evaluasi program dan kegiatan kepala seksi dan pejabat non struktural dalam lingkup Bidang Pengembangan Usaha Mikro.

Rincian tugas kepala bidang usaha mikro adalah sebagai berikut :

- a. Merencanakan dan menyelenggarakan operasionalisasi rencana kerja sesuai tugas pokok dan fungsinya;
- b. Memberikan petunjuk pelaksanaan tugas;
- c. Menyusun rencana kegiatan Bidang Pengembangan Usaha Mikro sebagai acuan pelaksanaan tugas;
- d. Memberi petunjuk kepada bawahan agar tugas diselesaikan dengan baik dan memeriksa hasil kerja bawahan agar sesuai dengan petunjuk dan ketentuan yang berlaku;
- e. Menyusun bahan bimbingan teknis Bidang Pengembangan Usaha Mikro;
- f. Menyusun bahan petunjuk teknis peningkatan kemampuan dan keterampilan SDM usaha mikro;
- g. Menyusun dan menyebarkan informasi mengenai pelaksanaan dan pengembangan usaha mikro;
- h. Menganalisa data para pengusaha dengan hasil produksinya masing-masing;
- i. Mengolah data perkembangan usaha mikro untuk keperluan evaluasi terhadap partisipasi;

- j. Melaksanakan kegiatan administrasi umum perkantoran dan membuat laporan pelaksanaan tugas kepada atasan;
- k. Mengevaluasi pelaksanaan tugas bawahannya;
- l. Melaksanakan tugas lainnya yang diberikan oleh atasan.

**b. Hasil Penelitian**

**1. Karakteristik Responden**

Penelitian ini menguraikan mengenai penerapan absensi manual dan *finger print* terhadap Disiplin Pegawai Negeri Sipil pada Dinas Perindustrian dan Perdagangan Kab. Gowa. Hal ini bertujuan untuk mengetahui perbandingan penerapan absensi manual dan *finger print* terhadap Disiplin Pegawai Negeri Sipil pada Dinas Perindustrian dan Perdagangan Kab. Gowa. Dalam penelitian ini mengambil semua pegawai 50 orang sebagai sampel penelitian.

Karakteristik responden berguna untuk menguraikan deskripsi identitas responden menurut sampel penelitian yang telah ditetapkan. Salah satu tujuan dengan karakteristik responden adalah memberikan gambaran objek yang menjadi sampel dalam penelitian ini. Karakteristik responden yang menjadi sampel dalam penelitian ini kemudian dikelompokkan menurut jenis kelamin, usia, lama bekerja, dan pendidikan terakhir. Untuk memperjelas karakteristik responden yang dimaksud, maka akan disajikan tabel mengenai data responden seperti yang dijelaskan berikut ini.

**a. Karakteristik Responden Berdasarkan Jenis Kelamin**

Jenis kelamin secara umum dapat memberikan perbedaan pada perilaku seseorang. Dalam suatu bidang kerja jenis kelamin seringkali dapat menjadi

pembeda aktivitas yang dilakukan oleh individu. Penyajian data responden berdasarkan jenis kelamin adalah sebagai berikut ini:

**Tabel 4.1**

Jenis Kelamin Responden

<b>Keterangan</b>	<b>Jumlah Responden</b>	<b>Persentase %</b>
<b>Jenis Kelamin</b>		
Laki-laki	28	56 %
Perempuan	22	44 %
<b>Jumlah</b>	50	100 %

*Sumber: Data primer yang diolah, 2016*

Dari tabel 4.1 di atas menunjukkan bahwa dari 50 orang responden, sebagian besar berjenis kelamin laki-laki yaitu 28 orang atau 56% dan sisanya adalah responden yang berjenis kelamin perempuan sebanyak 22 orang atau 44%. Responden pria lebih banyak dari wanita, Hal ini menunjukkan bahwa jenis kelamin laki-laki sebagai proporsi yang lebih besar dibanding pegawai perempuan yang bekerja pada Dinas Perindustrian dan Perdagangan Kab. Gowa. Hal ini disebabkan karena pria lebih agresif dan lebih besar pengharapannya dari pada wanita dalam memiliki pengharapan/ekspektasi untuk sukses.

**b. Karakteristik responden berdasarkan usia**

Umur dalam keterkaitannya dengan kinerja individu di lokasi kerja biasanya adalah sebagai gambaran akan pengalaman dan tanggung jawab individu. Tabulasi umur responden dapat dilihat sebagai berikut.

**Tabel 4.2**

## Umur Responden

<b>Keterangan</b>	<b>Jumlah Responden</b>	<b>Persentase %</b>
<b>Usia</b>		
21-30	4	8 %
31-40	16	32 %
41-50	15	30 %
51-60	15	30 %
<b>Jumlah</b>	50	100 %

Sumber: Data primer yang diolah, 2016

Dari tabel di atas yang berdasarkan usia, responden yang berumur 31-40 tahun merupakan yang paling banyak, yaitu terdiri dari 16 orang atau 32% dan yang paling sedikit berumur 21-30 tahun, yaitu terdiri dari 4 orang atau 8%. Dari hasil perolehan data tersebut membuktikan bahwa responden dengan usia 31-40 tahun memiliki tingkat kematangan secara pribadi sehingga self-control serta perilaku terhadap pegawai di lingkungan kerja lebih stabil. Pegawai dengan usia ini lebih inisiatif dalam mengeluarkan ide-ide dan gagasan yang segar dalam melakukan pekerjaannya. Urutan kedua adalah umur 41-50 tahun sebanyak 15 orang atau 30% dan juga umur 51-60 tahun sebanyak 15 orang atau 30%. Di usia seperti ini pegawai sudah tua dan hampir sampai pada usia pensiun. Tetapi untuk umur tersebut taraf pegawai sudah memiliki prestasi yang tinggi dan pengalaman yang banyak.

### c. Karakteristik berdasarkan Pendidikan responden

Pendidikan seringkali dipandang sebagai satu kondisi yang mencerminkan kemampuan seseorang. Penyajian data responden berdasarkan pendidikan adalah sebagaimana terlihat pada Tabel 4.3 berikut ini:

**Tabel 4.3**

Pendidikan responden

<b>Keterangan</b>	<b>Jumlah Responden</b>	<b>Persentase %</b>
<b>Pendidikan</b>		
Strata 3	-	-
Strata 2	7	14 %
Strata 1	33	66 %
D3	1	2
SMA	9	18 %
<b>Jumlah</b>	<b>50</b>	<b>100 %</b>

*Sumber: Data primer yang diolah, 2016*

Hasil olahan data mengenai karakteristik responden yang berdasarkan tingkat pendidikan yang ditunjukkan pada tabel 4.3 diatas, dari 50 orang responden terdapat 7 orang atau 14% yang berpendidikan Strata 2, terdapat 33 orang atau 66% yang berpendidikan Strata 1, kemudian pendidikan D3 hanya 1 orang atau 2% dan yang terakhir adalah pendidikan SMA terdapat 9 orang atau 18%. Data ini menunjukkan bahwa jumlah responden yang terbanyak adalah dari kelompok responden yang berpendidikan S1 yaitu sebanyak 33 orang atau 66% dari jumlah responden. Ini menunjukkan bahwa pegawai Dinas Perindustrian dan Perdagangan Kab. Gowa sebagian besar memiliki pendidikan tinggi. Hal ini

disebabkan karena pada dasarnya pegawai Dinas Perindustrian dan Perdagangan Kab. Gowa dibutuhkan pendidikan yang tinggi, karena peranan pendidikan dalam pengembangan sumber daya manusia ialah membina manusia menjadi tenaga produktif. Selain itu pendidikanlah yang berperan membentuk kepribadian yang berorientasi kepada prestasi dan bekerja dengan rencana dan berani mengambil resiko yang diperhitungkan dengan baik, bertanggung jawab atas pekerjaannya, dan bekerja dengan hasil yang jelas yang dapat diukur dengan sukses atau gagal.

#### **d. Karakteristik Responden berdasarkan Masa Kerja**

Masa kerja seseorang menunjukkan hubungan secara positif terhadap kinerja dan disiplin seseorang. Masa kerja yang lama menunjukkan pengalaman yang lebih dibandingkan rekan kerja yang lain. Masa kerja seseorang juga akan menentukan prestasi individu yang merupakan dasar prestasi dan kinerja organisasi. Semakin lama seseorang bekerja di suatu organisasi, maka tingkat prestasi individu akan semakin meningkat yang dibuktikan dengan tingginya tingkat pelayanan dan akan berdampak kepada kinerja dan keuntungan organisasi yang menjadi lebih baik. Penyajian data responden berdasarkan masa kerja adalah sebagaimana terlihat pada Tabel 4.4 berikut ini:

**Tabel 4.4**  
Masa Kerja Responden

<b>Keterangan</b>	<b>Jumlah Responden</b>	<b>Persentase %</b>
<b>Masa kerja</b>		
1-5 tahun	3	6 %
6-10 tahun	24	48 %

11-15 tahun	-	-
16-20 tahun	5	10 %
21-25 tahun	6	12 %
26-30 tahun	5	10 %
> 31 tahun	7	14 %
<b>Jumlah</b>	50	100 %

*Sumber: Data primer yang diolah, 2016*

Dari tabel 4.4 di atas yang berdasarkan lama bekerja, responden yang paling dominan adalah pegawai yang bekerja antara 6-10 tahun yang terdiri dari 24 orang atau 48%, dan yang paling sedikit pegawai yang bekerja selama 1-5 tahun sebanyak 3 orang atau 6%, kemudian yang telah bekerja selama 11-15 tahun tidak ada dan pegawai yang bekerja selama 16-20 tahun dan 26-30 tahun sebanyak 5 orang atau 10%. Selanjutnya pegawai yang bekerja selama 21-25 tahun sebanyak 6 orang atau 12% kemudian disusul oleh pegawai yang bekerja selama >31 tahun sebanyak 7 orang atau 14%. Hal ini menunjukkan bahwa pegawai di Kantor Dinas Perindustrian dan Perdagangan Kab. Gowa diduga memiliki tingkat Komitmen Organisasi yang cukup tinggi karena mampu bertahan selama lebih dari enam belas tahun bekerja sehingga membuktikan bahwa mereka memiliki keterikatan emosional terhadap pekerjaan, perusahaan, maupun pada pegawai lainnya.

## **2. Deskripsi Data Penelitian**

Berdasarkan hasil penelitian yang telah dilakukan terhadap 50 responden melalui penyebaran kuesioner, untuk mendapatkan kecenderungan jawaban

responden terhadap jawaban masing-masing variabel akan didasarkan pada rentang skor jawaban sebagaimana pada lampiran.

a. Deskripsi Variabel Absensi Manual

Variabel Absensi Manual pada penelitian ini diukur melalui 4 buah indikator. Hasil tanggapan terhadap Absensi Manual dapat dijelaskan pada tabel 4.5 berikut ini:

**Tabel 4.5**

Tanggapan responden mengenai Absensi Manual

NO	PERNYATAAN	SKOR					JUMLAH
		SS	S	RG	TS	STS	
1	X2.P1	5	13	3	10	19	50
2	X2.P2	2	6	13	14	15	50
3	X2.P3	2	5	8	15	20	50
4	X2.P4	5	11	6	6	22	50

Sumber: Data primer yang diolah, 2016

Tanggapan responden sebagaimana pada tabel 4.5 menunjukkan bahwa sebagian besar responden memberikan tanggapan sangat tidak setuju terhadap penerapan absensi manual yaitu pencapaian target, kemampuan adaptasi, kepuasan kerja dan tanggung jawab. Pernyataan yang terakhir memberikan tanggapan sangat tidak setuju dimana tanggapan tersebut adalah tanggapan yang paling dominan yaitu persoalan tanggung jawab dengan melaksanakan pekerjaan dengan tepat waktu. Hal ini menunjukkan bahwa responden sangat tidak setuju dengan penerapan absensi manual dapat melaksanakan pekerjaan dengan tepat waktu sehingga berpengaruh terhadap Disiplin Pegawai Negeri Sipil.



b. Deskripsi Variabel Absensi *Finger Print*

Variabel Absensi *Finger Print* pada penelitian ini diukur melalui 8 buah indikator. Hasil tanggapan terhadap Absensi *Finger Print* dapat dijelaskan pada tabel 4.6 berikut ini:

**Tabel 4.6**

Tanggapan responden mengenai Absensi *Finger Print*

NO	PERNYATAAN	SKOR					JUMLAH
		SS	S	RG	TS	STS	
1	X1.P1	29	21	-	-	-	50
2	X1.P2	9	34	5	2	-	50
3	X1.P3	4	23	7	16	-	50
4	X1.P4	40	7	-	3	-	50
5	X1.P5	4	21	2	9	14	50
6	X1.P6	22	19	5	4	-	50
7	X1.P7	9	26	10	5	-	50
8	X1.P8	10	26	6	8	-	50

Sumber: Data primer yang diolah, 2016

Tanggapan responden sebagaimana pada tabel 4.6 menunjukkan bahwa sebagian besar responden memberikan tanggapan sangat setuju terhadap absensi *finger print* yaitu persoalan penerapan absensi *finger print* sudah mengarah pada tujuan organisasi yaitu meningkatkan kehadiran pegawai dan telah melaksanakan pekerjaan dengan tepat waktu serta *Database* kepegawaian selalu update sehingga tercipta data yang akurat. Sedangkan tanggapan responden yang memberikan tanggapan setuju terhadap absensi *finger print* yaitu sesuai dengan perkembangan teknologi, terdapat kesesuaian insentif, jaringan yang terhubung antara mesin absensi *finger print* dan komputer terkoneksi dengan baik, sesuai dengan prosedur yang berlaku dan Dinas Perindustrian dan perdagangan Kab.Gowa membutuhkan

Sumber Daya Manusia yang khusus sebagai teknisi untuk absensi *finger print*. Pernyataan keempat memberikan tanggapan yang paling dominan sangat setuju dibanding dengan pernyataan lainnya. Hal ini menunjukkan bahwa dalam pelaksanaan absensi *Finger Print* pegawai telah melaksanakan pekerjaan dengan tepat waktu sehingga dapat meningkatkan Disiplin Pegawai Negeri Sipil.

c. Deskripsi Variabel Disiplin Pegawai Negeri Sipil

Variabel Disiplin Pegawai Negeri Sipil pada penelitian ini diukur melalui 10 buah indikator. Hasil tanggapan terhadap Disiplin Pegawai Negeri Sipil dapat dijelaskan pada tabel 4.7 berikut ini:

**Tabel 4.7**

Tanggapan responden mengenai Disiplin Pegawai Negeri Sipil

NO	PERNYATAAN	SKOR					JUMLAH
		SS	S	RG	TS	STS	
1	Y.P1	27	19	1	3	-	50
2	Y.P2	34	13	3	-	-	50
3	Y.P3	12	36	2	-	-	50
4	Y.P4	22	26	2	-	-	50
5	Y.P5	25	25	-	-	-	50
6	Y.P6	32	18	-	-	-	50
7	Y.P7	14	29	7	-	-	50
8	Y.P8	26	24	-	-	-	50
9	Y.P9	27	17	6	-	-	50
10	Y.P10	29	21	-	-	-	50

Sumber: Data primer yang diolah, 2016

Tanggapan responden sebagaimana pada tabel 4.7 menunjukkan bahwa sebagian besar responden memberikan tanggapan setuju dan sangat setuju terhadap item-item Disiplin Pegawai Negeri Sipil yaitu tujuan dan kemampuan, teladan pimpinan, balas jasa, keadilan, pengawasan, sanksi hukuman, ketegasan,

hubungan kemanusiaan dan item mengenai PP No.53 Tahun 2015 yaitu menaati ketentuan jam kerja dan mengutamakan kepentingan Negara. Dilihat pada pernyataan ketiga yang lebih menyatakan dominan setuju menjelaskan bahwa pimpinan harus memberikan pekerjaan secara adil kepada bawahannya sesuai dengan Tujuan Pokok dan Fungsi (TUPOKSI) Organisasi. Hal ini dapat meningkatkan kedisiplinan setiap pegawai dalam menjalankan tugasnya setiap hari.

### 3. Analisis Data

#### a. Pengujian Validitas

Uji validitas digunakan untuk menguji sejauh mana ketepatan alat pengukur dapat mengungkapkan konsep gejala/kejadian yang diukur. Jika  $r$  hitung lebih besar dari  $r$  tabel dan nilai positif maka butir/pernyataan atau indikator tersebut dinyatakan valid.<sup>52</sup> Jika  $r$  hitung > dari  $r$  tabel (pada taraf signifikansi 5%) maka Pernyataan tersebut dinyatakan valid. Pengujian validitas selengkapnya dapat dilihat pada tabel 4.8 berikut ini:

**Tabel 4.8**

Hasil Pengujian Validitas

NO	VARIABEL/INDIKATOR	r Hitung	r Tabel	KETERANGAN
	Absensi <i>Finger Print</i> X1			
1	1	0.495	0.288	Valid
2	2	0.387	0.288	Valid
3	3	0.534	0.288	Valid
4	4	0.865	0.288	Valid
5	5	0.362	0.288	Valid
6	6	0.709	0.288	Valid

<sup>52</sup> Sugiyono, 2014. *Metodologi Penelitian Bisnis : Pendekatan Kuantitatif, Kualitatif, dan R & D*. Bandung: Alfabeta, h. 199

7	7	0.762	0.288	Valid
8	8	0.875	0.288	Valid
	Absensi Manual X2			
9	1	0.751	0.288	Valid
10	2	0.796	0.288	Valid
11	3	0.849	0.288	Valid
12	4	0.856	0.288	Valid
	Disiplin PNS Y			
13	1	0.664	0.288	Valid
14	2	0.747	0.288	Valid
15	3	0.692	0.288	Valid
16	4	0.578	0.288	Valid
17	5	0.472	0.288	Valid
18	6	0.822	0.288	Valid
19	7	0.315	0.288	Valid
20	8	0.552	0.288	Valid
21	9	0.510	0.288	Valid
22	10	0.397	0.288	Valid

Sumber: Data primer yang diolah, 2016

Tabel 4.8 terlihat bahwa korelasi antara masing-masing indikator terhadap total skor konstruk dari setiap variabel menunjukkan hasil yang signifikan, dapat dilihat bahwa keseluruhan item variabel penelitian mempunyai  $r$  hitung  $>$   $r$  tabel yaitu pada taraf signifikan 5% ( $\alpha = 0,05$ ) dan  $n = 48$  ( $n = 50 - 2$ ) diperoleh  $r$  tabel = 0,288 maka dapat diketahui  $r$  hasil tiap-tiap item  $>$  0,288 sehingga dapat dikatakan bahwa keseluruhan item variabel penelitian adalah valid untuk digunakan sebagai instrument dalam penelitian atau pernyataan yang diajukan dapat digunakan untuk mengukur variabel yang diteliti.

#### b. Pengujian Reliabilitas

Uji reliabilitas digunakan untuk menguji sejauh mana keandalan suatu alat pengukur untuk dapat digunakan lagi untuk penelitian yang sama. Menurut Sugiyono suatu konstruk atau variabel dikatakan reliabel jika memberikan nilai

Cronbach Alpha lebih besar dari 0.70 (Cronbach Alpha > 0.70).<sup>53</sup> Hasil pengujian reliabilitas untuk masing-masing variabel yang diringkas pada tabel berikut ini:

**Tabel 4.9**

Hasil Pengujian Reliabilitas Absensi Manual X1

<b>Reliability Statistics</b>	
Cronbach's Alpha	N of Items
.826	4

Sumber: Lampiran output SPSS, 2016

**Tabel 4.10**

Hasil Pengujian Reliabilitas Absensi *Finger Print* X2

<b>Reliability Statistics</b>	
Cronbach's Alpha	N of Items
.750	8

Sumber: Lampiran output SPSS, 2016

**Tabel 4.11**

Hasil Pengujian Reliabilitas Disiplin Pegawai Negeri Sipil Y

<b>Reliability Statistics</b>	
Cronbach's Alpha	N of Items
.763	10

Sumber: Lampiran output SPSS, 2016

Hasil uji reliabilitas tersebut menunjukkan bahwa semua variabel mempunyai koefisien Alpha yang cukup besar yaitu diatas 0.70 sehingga dapat dikatakan semua konsep pengukur masing-masing variabel dari kuesioner adalah reliabel sehingga untuk selanjutnya item-item pada masing-masing konsep

<sup>53</sup> Imam Ghozali, 2011. *Aplikasi Analisis Multivariate Dengan Program IBM SPSS 19*. Semarang, Badan Penerbit Universitas Diponegoro. h.47

variabel tersebut layak digunakan sebagai alat ukur.

### c. Pengujian Hipotesis Asosiatif

Hipotesis asosiatif merupakan dugaan tentang adanya hubungan antar variabel dalam populasi yang akan diuji melalui hubungan antar variabel dalam sampel yang diambil dari populasi tersebut:

#### 1). Uji Parsial (Uji T)

Uji t untuk menguji kemaknaan atau keberartian koefisien regresi parsial. Pengujian melalui uji t adalah dengan membandingkan  $t_{hitung}$  dengan  $t_{tabel}$  pada taraf nyata  $\alpha = 0.05$ . Uji t berpengaruh signifikan apabila hasil perhitungan  $t_{hitung}$  lebih besar dari  $t_{tabel}$  ( $t_{hitung} > t_{tabel}$ ) atau probabilitas kesalahan lebih kecil dari 5% ( $sig < 0.05$ ). Dalam penelitian ini  $T_{tabel}$  yang digunakan adalah 1,678.

**Tabel 4.12**  
**Hasil Uji Parsial (Uji T)**  
**Variabel Absensi Manual**

Coefficients <sup>a</sup>						
Model		Unstandardized Coefficients		Standardized	t	Sig.
		B	Std. Error	Coefficients Beta		
1	(Constant)	46.353	1.306		35.500	.000
	Manual	-.175	.110	-.225	-1.601	.116

a. Dependent Variable: Disiplin  
Sumber: Lampiran output SPSS 2016

Berdasarkan tabel 4.12 diatas, maka pengujian variabel bebas dijabarkan sebagai berikut:

Variabel Absensi manual menunjukkan nilai  $t_{hitung}$  lebih kecil dari  $t_{tabel}$ , yaitu  $(-1,601 < 1,678)$ , atau  $sig < \alpha$  ( $0.116 > 0.05$ ), berarti variabel absensi manual tidak berpengaruh secara positif dan signifikan terhadap Disiplin Pegawai Negeri

Sipil pada Kantor Dinas Perindustrian dan Perdagangan Kab. Gowa, dengan demikian hipotesis pertama diterima.

**Tabel 4.13**  
**Hasil Uji Parsial (Uji T)**  
**Variabel Absensi *Finger Print***

Coefficients <sup>a</sup>					
Model	Unstandardized Coefficients		Standardized Coefficients	t	Sig.
	B	Std. Error	Beta		
1	(Constant)	44.678	3.028	14.753	.000
	Finger Print	.229	.152	.713	.000

a. Dependent Variable: Disiplin

Sumber: Lampiran output SPSS 2016

Berdasarkan tabel 4.13, maka pengujian variabel bebas dijabarkan sebagai berikut:

Variabel Absensi *Finger Print* menunjukkan nilai  $t_{hitung}$  lebih besar dari  $t_{tabel}$ , ( $1,919 > 1,678$ ), atau  $sig < \alpha$  ( $0.000 < 0.05$ ), berarti variabel Absensi *Finger Print* berpengaruh terhadap Disiplin Pegawai Negeri Sipil pada Kantor Dinas Perindustrian dan Perdagangan Kab. Gowa, dengan demikian hipotesis kedua diterima.

## 2) Uji Komparatif

Pengujian ini termasuk dalam golongan statistika parametrik (Uji beda) yang digunakan dalam pengujian hipotesis dan untuk mengetahui ada atau tidaknya perbedaan yang signifikan dari dua variabel yang dikomparasikan. *Uji Paired sample t-test* ini merupakan analisis dengan melibatkan dua pengukuran pada subjek yang sama terhadap suatu pengaruh atau perilaku tertentu. Pada uji

beda ini, peneliti menggunakan sampel yang sama, tetapi pengujian terhadap sampel dilakukan sebanyak dua kali. Dari hasil analisis diperoleh hasil output pada tabel :

**Tabel 4.14**

Paired Samples Statistics					
		Mean	N	Std. Deviation	Std. Error Mean
Pair 1	Manual	11.14	50	4.286	.606
	Finger Print	29.98	50	4.830	.683

Sumber: Lampiran output SPSS 2016

**Tabel 4.15**

Paired Samples Correlations				
		N	Correlation	Sig.
Pair 1	Manual & Finger Print	50	.834	.353

Sumber: Lampiran output SPSS 2016

**Tabel 4.16**

	Paired Differences					
	Mean	Std. Deviation	Std. Error Deviation	T	df	Sig. (2-tailed)
Pair 1 Manual- Finger Print	18.84000	6.01142	.85014	22.161	49	.000

Sumber: Data primer yang diolah, 2016

Berdasarkan tabel 4.14 di atas, dapat dilihat bahwa dari kedua variabel yaitu variabel absensi manual dan absensi *finger print* menunjukkan bahwa jumlah sampel (N), nilai rata-rata (means), Std. Deviasi dan Std. Error means yaitu untuk data absensi manual adalah, N = 50, Mean = 11.14, Std. Deviation = 4.286 dan Std. Error = 0.606. Sedangkan untuk variabel absensi *Finger Print* adalah, N = 50, Mean = 29,98, Std. Deviation = 4.830 dan Std. Error = 0.683.



Berdasarkan tabel 4.15 ditunjukkan hasil korelasi antara nilai penggunaan absensi manual dan *finger print* dapat dilihat 0.834 dengan taraf signifikansi sebesar 0.353. Dengan demikian terdapat korelasi (hubungan) antara penggunaan absensi manual dan *finger print* karena nilai *Correlation* mendekati 1 tetapi tidak signifikan karena 0.353 lebih besar dari 0.05.

Selanjutnya tabel 4.16, yaitu uji komparatif atau uji *paired sample t-test* yang diperoleh dari hasil pengolahan dan komputerisasi dengan menggunakan program SPSS versi 20 maka diperoleh nilai  $t = 22.161$  dengan tingkat signifikansi (2-tailed)  $0.000 < 0.05$ . Maka dapat ditarik kesimpulan bahwa terdapat perbedaan yang signifikan antara rata-rata nilai pada saat menggunakan absensi manual dan pada saat menggunakan absensi *finger print*. Perbedaan itu dapat dilihat pada tabel 4.14 yaitu rata-rata nilai penggunaan absensi manual adalah 11.14. namun pada saat menggunakan absensi *finger print* maka rata-rata nilai mampu mencapai 29.98. Dengan demikian hipotesis ketiga diterima.

#### **d. Analisis Persamaan Regresi Linear Sederhana**

Analisa Regresi digunakan untuk memprediksikan seberapa jauh perubahan nilai variabel terikat Disiplin Pegawai Negeri Sipil, bila nilai variabel bebas dimanipulasi/dirubah-rubah atau dinaik-turunkan. Hasil dari SPSS yang digunakan sebagai alat analisis maka hasil regresi sederhana sebagai yang tertera pada tabel 4.17 berikut:

**Tabel 4.17**  
**Hasil pengujian Regresi**  
**Variabel Absensi Manual**

Model	Unstandardized Coefficients		Standardized Coefficients
	B	Std. Error	Beta
(Constant)	46.353	1.306	
Manual	-.175	.110	-.225

*Sumber: Data primer yang diolah, 2016*

Dari tabel di atas, hasil perhitungan absensi manual terhadap Disiplin Pegawai Negeri Sipil dapat disusun dalam suatu model sebagai berikut:

$$Y = 46.353 - 0.175X$$

Keterangan:

Y = Disiplin Pegawai Negeri Sipil

X = Absensi Manual

Hasil dari analisis tersebut dapat diinterpretasikan sebagai berikut:

- a. Nilai konstanta persamaan di atas sebesar 46.353. Angka tersebut menunjukkan bahwa jika absensi Manual konstan atau  $X = 0$ , maka disiplin PNS sebesar 46.353.
- b. Menunjukkan nilai koefisien sebesar (-0.175). Hal ini berarti bahwa jika tidak terjadi kenaikan absensi manual sebesar 1% terhadap perusahaan maka Disiplin Pegawai Negeri Sipil juga tidak akan mengalami kenaikan sebesar variabel pengalinya yaitu -0.175. Dengan asumsi variabel independen yang lain tidak dianggap konstan.

**Tabel 4.18**  
**Hasil pengujian Regresi**  
**Variabel Absensi *Finger Print***

Model	Unstandardized Coefficients		Standardized Coefficients
	B	Std. Error	Beta
(Constant)	44.678	3.028	
FingerPrint	.229	.152	.713

*Sumber: Data primer yang diolah, 2016*

Dari tabel di atas, hasil perhitungan absensi *Finger Print* terhadap Disiplin Pegawai Negeri Sipil dapat disusun dalam suatu model sebagai berikut:

$$Y = 44.678 + 0.229X$$

Keterangan:

Y = Disiplin Pegawai Negeri Sipil

X = Absensi *Finger Print*

Hasil dari analisis tersebut dapat diinterpretasikan sebagai berikut:

- a. Nilai konstanta persamaan di atas sebesar 44.678. Angka tersebut menunjukkan bahwa jika absensi *Finger Print* konstan atau  $X = 0$ , maka disiplin PNS sebesar 44.678.
- b. Menunjukkan nilai koefisien sebesar (0,229). Hal ini berarti bahwa jika terjadi kenaikan absensi *Finger Print* sebesar 1% terhadap perusahaan maka Disiplin Pegawai Negeri Sipil juga akan mengalami kenaikan sebesar variabel pengalinya 0,229 dengan asumsi variabel independen yang lain dianggap konstan.

**e. Analisis Korelasi (R)**

Analisis Korelasi (R) digunakan untuk mencari arah dan kuatnya hubungan antara dua variabel atau lebih, baik hubungan yang bersifat simetris, kausal dan *reciprocal*. Nilai koefisien korelasi untuk variabel Absensi Manual yang ditunjukkan pada tabel berikut yaitu:

**Tabel 4.19**  
**Korelasi Variabel Absensi Manual**

Model Summary				
Model	R	R Square	Adjusted R Square	Std. Error of the Estimate
1	.225 <sup>a</sup>	.051	.031	3.286

a. Predictors: (Constant), Manual

Sumber: Lampiran output SPSS 2016

Tabel di atas menunjukkan nilai korelasi (R) untuk variabel absensi manual yaitu 0.225. Dengan begitu dapat dinyatakan ada hubungan yang positif antara variabel absensi manual dengan variabel disiplin pegawai negeri sipil yang dikategorikan **Rendah**.

**Tabel 4.20**  
**Korelasi Variabel Absensi *Finger Print***

Model Summary				
Model	R	R Square	Adjusted R Square	Std. Error of the Estimate
1	.713 <sup>a</sup>	.656	.748	3.372

a. Predictors: (Constant), Finger Print

Tabel di atas menunjukkan nilai korelasi (R) untuk variabel absensi *finger print* yaitu 0,713. Dengan begitu dapat dinyatakan ada hubungan yang positif antara variabel absensi *Finger Print* dengan variabel disiplin pegawai negeri sipil yang dikategorikan **Kuat**.

Pedoman untuk memberikan interpretasi koefisien korelasi menurut Sugiyono sebagai berikut:<sup>54</sup>

**Tabel 4.21**

Pedoman untuk Memberikan Interpretasi Koefisien Korelasi

<b>Inteval Koefisien</b>	<b>Tingkat Hubungan</b>
0.00-0.199	Sangat Rendah
<b>0.20-0.399</b>	<b>Rendah</b>
0.40-0.599	Sedang
<b>0.60-0799</b>	<b>Kuat</b>
0.80-1.000	Sangat Kuat

**f. Koefisien Determinasi (R Square)**

Koefisien determinasi merupakan besaran yang menunjukkan besarnya variabel-variabel dependen yang dapat dijelaskan oleh variabel independennya. Dengan kata lain, koefisien determinasi ini digunakan untuk mengukur seberapa jauh variabel-variabel bebas dalam menerangkan variabel terikatnya. Nilai koefisien determinasi dapat ditentukan dengan nilai R square.

Hasil analisis variabel absensi manual terhadap variabel terikat berdasarkan tabel 4.19 menunjukkan bahwa nilai koefisien determinasinya ( $R^2$ ) sebesar 0,051. Hal ini berarti seluruh variabel bebas yakni absensi manual mempunyai kontribusi secara bersama-sama sebesar 5.1% terhadap variabel terikat (Y) yakni disiplin pegawai negeri sipil sedangkan sisanya sebesar 94.9% dijelaskan oleh faktor-faktor lain diluar dari penelitian ini. Hal ini menunjukkan bahwa hubungan antar kedua variabel lemah karena semakin kecil angka  $R_{Square}$  semakin lemah hubungan kedua variabel.

---

<sup>54</sup> Sugiyono, "Metodologi Penelitian Bisnis : Pendekatan Kuantitatif, Kualitatif, dan R & D". (Bandung: Alfabeta: 2014), h. 287

Hasil analisis variabel absensi *finger print* terhadap variabel terikat berdasarkan tabel 4.20 menunjukkan bahwa nilai koefisien determinasinya ( $R^2$ ) sebesar 0.656. Hal ini berarti seluruh variabel bebas yakni absensi *finger print* mempunyai kontribusi secara bersama-sama sebesar 65.6% terhadap variabel terikat (Y) yakni disiplin pegawai negeri sipil sedangkan sisanya sebesar 34.4% dijelaskan oleh faktor-faktor lain diluar dari penelitian ini. Hal ini menunjukkan bahwa hubungan antar kedua variabel kuat karena semakin tinggi angka  $R_{Square}$  semakin tinggi hubungan kedua variabel.

Berdasarkan penjelasan diatas, maka dapat ditarik kesimpulan bahwa penggunaan absensi *finger print* mempunyai kontribusi yang tinggi dan dapat meningkatkan Disiplin Pegawai Negeri Sipil, dibandingkan dengan menggunakan absensi manual. Hal tersebut dapat dilihat pada nilai  $R_{Square}$  masing-masing variabel. Dimana variabel absensi *finger print* memiliki nilai  $R_{Square}$  yang lebih tinggi dibandingkan dengan variabel absensi manual.

### **c. Pembahasan**

Berdasarkan hasil pengujian secara statistik dapat terlihat bahwa secara parsial (individu) tidak semua variabel berpengaruh positif dan signifikan terhadap variabel terikat dan berdasarkan hasil pengujian statistik *paired sample t-test* menyatakan bahwa kedua variabel bebas memiliki perbedaan terhadap variabel terikat. Pengaruh yang diberikan variabel *finger print* tersebut bersifat positif dan signifikan artinya semakin tinggi variabel tersebut maka mengakibatkan semakin tinggi pula disiplin pegawai negeri sipil yang dihasilkan. Akan tetapi variabel absensi manual tidak berpengaruh positif dan signifikan sehingga tidak

terdapat kedisiplinan pegawai negeri sipil. Hasil tersebut sesuai dengan hipotesis yang telah diajukan. Hasil penelitian ini juga sesuai dengan hasil penelitian sebelumnya. Penjelasan dari masing-masing pengaruh variabel dijelaskan sebagai berikut:

### **1. Pengaruh penerapan absensi manual terhadap disiplin PNS**

Berdasarkan hasil pengujian uji t yang menunjukkan bahwa secara parsial absensi manual tidak berpengaruh positif terhadap disiplin pegawai negeri sipil. Maka dapat disimpulkan bahwa hipotesis kedua diterima. Hal ini disebabkan karena pegawai pada kantor Dinas Perindustrian dan perdagangan Kab. Gowa merasa bahwa penerapan absensi manual tidak mengarah pada tujuan organisasi yaitu meningkatkan kehadiran pegawai dan juga pegawai tidak melaksanakan pekerjaan dengan tepat waktu.

Berdasarkan pula pada hasil observasi dan wawancara yang peneliti lakukan, pegawai pada kantor Dinas Perindustrian dan Perdagangan Kab. Gowa masih belum mampu melaksanakan kedisiplinan seperti adanya pegawai yang datang selesai dari istirahat mendekati jam pulang padahal pegawai tersebut istirahat sebelum waktunya istirahat. Selain itu, menurut kepala bagian Kepegawaian dan umum hal tersebut sudah menjadi budaya para pegawai dan kurangnya kesadaran dari para pegawai mengenai kedisiplinan terutama mengenai jam kerja. Padahal dalam Surat Edaran Bupati Gowa Nomor: 800/106/BKDD tentang Peningkatan Disiplin PNS pemerintah Kab. Gowa sudah jelas disebutkan agar memberi sanksi tegas secara berjenjang kepada Pegawai Negeri Sipil yang telah melakukan pelanggaran disiplin sesuai dengan jenis hukuman sebagaimana

Peraturan Pemerintah Nomor 53 Tahun 2010 tentang Disiplin Pegawai Negeri Sipil. Hal ini selaras dengan penelitian yang dilakukan oleh Erna Maeyasari (2012) bahwa absensi manual tidak dapat meningkatkan kedisiplinan pegawai.

## **2. Pengaruh penerapan absensi *finger print* terhadap disiplin PNS**

Berdasarkan hasil pengujian uji t yang menunjukkan bahwa “penerapan absensi *finger print* berpengaruh positif terhadap disiplin pegawai negeri sipil”. Maka dapat disimpulkan bahwa hipotesis pertama diterima. Hal ini disebabkan karena pegawai pada kantor Dinas Perindustrian dan perdagangan Kab. Gowa merasa bahwa dengan adanya absensi *finger print* dapat meningkatkan kehadiran dan kedisiplinan pegawai dan sesuai dengan arah dan tujuan organisasi. Selain itu dengan adanya absensi *finger print* pegawai dapat melaksanakan pekerjaan dengan tepat waktu. Hal ini berarti bahwa absensi *finger print* berpengaruh positif dan signifikan terhadap disiplin pegawai negeri sipil sehingga hipotesis dapat diterima dan didukung juga dalam penelitian Faisal Ali Ahmad (2006) menyatakan bahwa absensi sidik jari berpengaruh positif dan signifikan terhadap motivasi dan disiplin pegawai.

## **3. Terdapat perbedaan antara absensi *finger print* dan manual terhadap disiplin PNS**

Berdasarkan hasil pengujian *Paired Sample t-test* yang menunjukkan bahwa kedua variabel bebas yakni absensi manual dan *finger print* memiliki perbedaan yang positif dan signifikan. Hal ini dilihat pada penerapan absensi *finger print* dapat meningkatkan disiplin pegawai karena dapat melaksanakan pekerjaan dengan tepat waktu sedangkan penerapan absensi manual tidak dapat



meningkatkan disiplin pegawai. Selain itu, absensi *finger print* telah mengarah pada tujuan organisasi yaitu meningkatkan kehadiran pegawai sedangkan penerapan absensi manual justru tidak dapat meningkatkan kehadiran pegawai.

Sedangkan selama ini pada absensi manual, atasan atau pegawai lain tidak bisa melihat tingkat kedisiplinan pegawai, masalahnya pada absensi manual tidak ada keterangan kapan pegawai tersebut datang dan pulang, pegawai bisa merapel di hari lain atau menitip absen pada pegawai lain. Sehingga menyulitkan atasan untuk memberikan sanksi yang sesuai dengan Peraturan Pemerintah No. 53 tahun 2010. Hal ini terlihat jelas pada saat peneliti melakukan observasi, sehingga absensi *finger print* dan absensi manual memiliki perbedaan yang positif dan signifikan dan hipotesis ketiga diterima.



## BAB V

### PENUTUP

#### A. Kesimpulan

Berdasarkan analisis data dan pembahasan hasil penelitian, dapat ditarik kesimpulan sebagai berikut:

1. Dari hasil uji regresi yang dilakukan pada hipotesis pertama, dapat disimpulkan bahwa penerapan absensi manual tidak berpengaruh terhadap disiplin Pegawai Negeri Sipil. Hasil pengolahan dan komputerisasi dengan menggunakan program SPSS versi 20 diperoleh nilai  $t$  hitung  $<$   $t$  tabel dan nilai signifikan lebih besar dari 0.05 yang berarti bahwa tidak terdapat pengaruh yang positif dan signifikan absensi manual terhadap disiplin Pegawai Negeri Sipil pada Kantor Dinas Perindustrian dan Perdagangan Kab. Gowa.
2. Dari hasil uji regresi yang dilakukan pada hipotesis kedua, dapat disimpulkan bahwa penerapan absensi *finger print* berpengaruh positif dan signifikan terhadap disiplin Pegawai Negeri Sipil. Hal ini disebabkan karena dari hasil penelitian diperoleh nilai  $t$  hitung  $>$   $t$  tabel dan nilai signifikan lebih kecil dari 0.05 berarti terdapat pengaruh positif dan signifikan terhadap disiplin Pegawai Negeri Sipil pada Kantor Dinas Perindustrian dan Perdagangan Kab. Gowa.
3. Dari hasil uji *paired sample t-test* yang dilakukan pada hipotesis ketiga, dapat disimpulkan bahwa terdapat perbedaan antara penerapan absensi *finger print*

dan manual terhadap disiplin Pegawai Negeri Sipil pada Kantor Dinas Perindustrian dan Perdagangan Kab. Gowa.

### **B. Saran**

Berdasarkan hasil penelitian tentang perbandingan penerapan absensi *finger print* dan manual terhadap disiplin Pegawai Negeri Sipil di Kantor Dinas Perindustrian dan Perdagangan Kab. Gowa, maka peneliti memberikan saran yaitu:

1. Dinas Perindustrian dan Perdagangan Kab. Gowa merupakan Pemerintah Daerah yang memiliki pola karier yang tinggi dalam bidang pemerintahan. Oleh karena itu, sudah sepatutnya memberikan teladan yang baik dan dapat ditunjukkan dengan cara datang ke kantor atau pun pulang dari kantor sesuai dengan jam kerja dan tidak keluar untuk mengurus kepentingan pribadi disaat jam kerja.
2. Komitmen dari pimpinan harus jelas terhadap penerapan absensi, karena absensi adalah sarana atau alat untuk menunjang tingkat kedisiplinan pegawai. absensi tidaklah diterapkan hanya dengan sekedar pegawai datang tidak terlambat kemudian meninggalkan kantor lagi dan bukan sekedar menyusun peraturan atau kebijakan pemerintah daerah semata, namun memerlukan proses kerja keras yang didasari dengan perubahan paradigm, sehingga penerapan absensi lebih efektif dan efisien.
3. Untuk meningkatkan disiplin pegawai, hendaknya pihak Dinas Perindustrian dan Perdagangan Kab. Gowa selalu memantau, meninjau, dan memperbaiki pelaksanaan sistem absensi yang sudah ada. Hendaknya lebih memperketat

system pelaksanaan absensi dengan melakukan absen disiang hari, sehingga pegawai tidak bias pergi sekehendaknya disaat jam kerja.

4. Dinas Perindustrian dan Perdagangan Kab. Gowa juga perlu berlaku adil dengan memberikan *reward* bagi pegawai yang selalu datang lebih awal dan memberikan *punishment* bagi yang melanggar disiplin terutama jam kerja.
5. Hubungan antar pegawai di Instansi dengan di luar Instansi harus dibedakan, agar tidak ada sistem kekeluargaan bila memberikan *punishment*.



## DAFTAR PUSTAKA

- Arif tiro, Muhammad, *Dasar-Dasar Statistika Edisi Ketiga*. (Makassar: Andira Publisher. 2008)
- Ardhity Indra Setyawan, “*Sistem Informasi Absensi Pegawai Pada SMK Bagimu Negeriku Semarang*”, e-Jurnal Informasi, 2006
- Alhusin, Syahri, *Aplikasi Statistik Praktis Dengan SPSS.10 Forw Windows*. (Yogyakarta: Graha Ilmu. 2003)
- Barthos, Basir, *Manajemen Sumber Daya Manusia Suatu Pendekatan Makro*. ( Jakarta: Bumi Aksara. 2004)
- Dian Natalena, “*Efektivitas Penerapan Sistem Informasi Administrasi Kependudukan (SIAK) di Dinas Kependudukan dan Pencatatan Sipil Kabupaten Serang*”, e-Jurnal Ekonomi. 2010
- Erna Maeyasari, ”*Pengaruh Efektivitas Penerapan Absensi Finger Print terhadap Disiplin Pegawai Negeri Sipil Di Sekretariat Daerah Kab.Lebak*”, E-Jurnal Ekonomi dan Bisnis. 2012
- Faisal Ali Ahmad, “*Hubungan Penerapan Absensi Sidik Jari (Finger Print) Dengan Motivasi Dan Kinerja Karyawan (Studi Kasus di Fakultas Matematika dan Ilmu Pengetahuan Alam, Institut Pertanian Bogor-Jawa Barat*” e-Jurnal Ekonomi. 2006
- Ghozali, Imam, *Aplikasi Analisis Multivariate Dengan Program IBM SPSS 19*. (Semarang: Badan Penerbit Universitas Diponegoro. 2011)
- Hamriani, *Manajemen Sumber Daya Manusia*. (Makassar: Alauddin University Press. 2014)
- Hasibuan, Malayu, *Manajemen Dasar, Pengertian, dan Masalah*. ( Jakarta: PT Bumi Aksara. 2004)
- Hasibuan, Malayu, *Manajemen Sumber Daya Manusia : edisi revisi cetakan kelima*. (Jakarta : Bumi AKsara: 2009)
- Herry Indrawan, “*Pemberian Sanksi Administrasi Disiplin Pegawai Negeri Sipil Di Pengadilan Tata Usaha Negara Bandung Sebagai Upaya Pembentukan Aparatur Yang Bersih dan Berwibawa*”, e-Jurnal Ilmu Pemerintahan, 2008
- Kementrian Agama RI, *Al-Qur'an dan Terjemahannya*, (Bandung: J-Art. 2014)
- Kholid Musyaddad, “*Manajemen Sumber Daya Manusia Dalam Perspektif Islam*”, e-Jurnal

- L. Daft, Richard, *Pengantar Manajemen*. ( Jakarta: Salemba Empat. 2012)
- Peraturan Pemerintah No.53 Tahun 2015 tentang Disiplin Pegawai Negeri Sipil  
Surat Keputusan Bupati Nomor 800/Kep.431/Ortala/2015 tentang  
Ketentuan Hari Kerja dan Jam Kerja Pegawai di Lingkungan Pemerintah  
Kabupaten Gowa
- Peraturan Pemerintah No.42 Tahun 2015 tentang Pembinaan Jiwa Krops dan  
Kode Etik Pegawai Negeri Sipil
- Sutrisno, Edy, *Manajemen Sumber Daya Manusia*. (Jakarta: Kencana. 2014)
- Sugiyono, *Metode Penelitian Administrasi*. (Bandung : Alfabeta. Tangkilisan,  
Hessel Nogi S. 2014)
- Undang-Undang No. 43 Tahun 2015 tentang Pokok-Pokok Kepegawaian
- Universitas Islam Negeri Alauddin Makassar, “*Pedoman Penulisan Karya Tulis  
Ilmiah, Makalah, Skripsi, Tesis, Disertasi, dan Laporan Penelitian*”,  
(Makassar: Alauddin University Press: 2013)
- Wibowo, *Manajemen Kinerja Edisi Kelima*. ( Jakarta: PT RajaGrafindo Persada.  
2016)
- Widiastuti, “*Analisis Tingkat Absensi dan Stres Terhadap Kinerja Pegawai*”, e-  
Jurnal Ekonomi Manajemen, 2011
- [www.absensisidikjari.co.id](http://www.absensisidikjari.co.id), di akses pada 23 Desember 2015
- [www://absensisidikjari.com/7-langkah-praktis-mudah-menggunakan-absensi](http://www://absensisidikjari.com/7-langkah-praktis-mudah-menggunakan-absensi),  
diakses pada 23 Desember 2015
- [www.informatika.lipi.go.id/jurnal/implementasi-teknologi-biometric-  
untuksistem- absensi-perkantoran](http://www.informatika.lipi.go.id/jurnal/implementasi-teknologi-biometric-untuksistem-absensi-perkantoran), diakses pada 23 Desember 2015
- Yeni, “*Pengaruh Persepsi Remunerasi Pegawai, Motivasi Kerja dan Disiplin  
Kerja Terhadap Kinerja Pegawai di Kantor Pelayanan Pembendaharaan  
Negara (KPPN) Percontohan Serang Provinsi Banten*”, e-Jurnal Bisnis.  
2010
- Zainal, Rivai, Veithzal, *Manajemen Sumber Daya Manusia Untuk Perusahaan  
dari Teori Ke Praktik*. (Jakarta: PT RajaGrafindo Persada. 2014)

## RIWAYAT HIDUP



Zukirah Ilmiana, lahir pada tanggal 13 Februari 1994 di Kabupaten Bulukumba Sulawesi Selatan, merupakan anak keempat dari tujuh bersaudara dari pasangan Drs. Nuhung Lasrah dan Dra. Hj. Suraedah Arpa, M. Si.

Tahun 2000 memulai pendidikan di Sekolah Dasar Negeri 221 Tanah Kong-Kong, kemudian pada tahun 2006 melanjutkan ke Sekolah Menengah Pertama Negeri 2 Bulukumba dan lulus pada tahun 2009. Pada tahun yang sama melanjutkan pendidikan di Sekolah Menengah Atas Negeri 1 Bulukumba dan lulus pada tahun 2012. Ketika duduk di bangku SMA, pernah aktif di organisasi Pramuka, Karya Ilmiah Remaja dan pernah menjadi Pasukan Pengibar Bendera Pusaka (PASKIBRAKA) Kab. Bulukumba pada tahun 2010.

Tahun 2012 lanjut ke jenjang Perguruan Tinggi di Universitas Islam Negeri Alauddin, Fakultas Syariah dan Hukum yang kemudian pindah di Fakultas Ekonomi dan Bisnis Islam, Jurusan Manajemen melalui jalur SPMB-PTAIN. Dan selesai pada tahun 2016 dengan IPK Cumlaude 3,76.

Pada tahun 2015 bulan Agustus sampai Oktober mengikuti Kuliah Kerja Nyata Profesi (KKNP) di Kantor Dinas Perindustrian dan Perdagangan Kabupaten Gowa. Juga merupakan anggota Himpunan Mahasiswa Islam (HMI) Cabang Gowa Raya, Himpunan Mahasiswa Jurusan Manajemen, dan selama kuliah aktif sebagai anggota UKM Seni Budaya eSA UIN Alauddin Makassar.

## LAMPIRAN

```

REGRESSION
  /MISSING LISTWISE
  /STATISTICS COEFF OUTS BCOV R ANOVA COLLIN TOL CHANGE
  /CRITERIA=PIN(.05) POUT(.10)
  /NOORIGIN
  /DEPENDENT Y
  /METHOD=ENTER X1 X2
  /SCATTERPLOT=(*ZPRED ,*SRESID)
  /RESIDUALS DURBIN HISTOGRAM(ZRESID) NORMPROB(ZRESID) .
  
```

### Regression

[DataSet0]

#### Variables Entered/Removed<sup>a</sup>

Model Summary<sup>b</sup>

Model	R	R Square	Adjusted R Square	Std. Error of the Estimate	Change Statistics					Durbin-Watson
					R Square Change	F Change	df1	df2	Sig. F Change	
1	.226 <sup>a</sup>	.051	.011	3.320	.051	1.262	2	47	.293	1.622

a. Predictors: (Constant), X2, X1

b. Dependent Variable: Y

Model	Variables Entered	Variables Removed	Method
1	X2, X1 <sup>b</sup>	.	Enter

a. Dependent Variable: Y

b. All requested variables entered.

ANOVA<sup>a</sup>

Model		Sum of Squares	df	Mean Square	F	Sig.
1	Regression	27.824	2	13.912	1.262	.293 <sup>b</sup>
	Residual	518.176	47	11.025		
	Total	546.000	49			

a. Dependent Variable: Y



b. Predictors: (Constant), X2, X1

**Coefficients<sup>a</sup>**

Model	Unstandardized Coefficients		Standardized Coefficients	t	Sig.	Collinearity Statistics	
	B	Std. Error	Beta			Tolerance	VIF
1	(Constant)	46.019	3.099		14.849	.000	
	X1	.012	.099	.017	1.919	.000	.982 1.018
	X2	-.177	.112	-.227	-1.586	.119	.982 1.018

a. Dependent Variable: Y

**Coefficient Correlations<sup>a</sup>**

Model		X2	X1
1	Correlations	X2	1.000
		X1	-.134
1	Covariances	X2	.012
		X1	-.001

a. Dependent Variable: Y

**Collinearity Diagnostics<sup>a</sup>**

Model	Dimension	Eigenvalue	Condition Index	Variance Proportions		
				(Constant)	X1	X2
1	1	2.902	1.000	.00	.00	.01
1	2	.086	5.817	.04	.05	.98
1	3	.012	15.298	.96	.95	.01

a. Dependent Variable: Y

Residuals Statistics<sup>a</sup>

	Minimum	Maximum	Mean	Std. Deviation	N
Predicted Value	43.03	45.69	44.40	.754	50
Std. Predicted Value	-1.816	1.710	.000	1.000	50
Standard Error of Predicted Value	.500	1.264	.790	.195	50
Adjusted Predicted Value	42.73	46.17	44.43	.804	50
Residual	-5.677	5.768	.000	3.252	50
Std. Residual	-1.710	1.737	.000	.979	50
Stud. Residual	-1.783	1.811	-.004	1.006	50
Deleted Residual	-6.174	6.270	-.028	3.432	50
Stud. Deleted Residual	-1.827	1.858	-.001	1.019	50
Mahal. Distance	.133	6.119	1.960	1.499	50
Cook's Distance	.000	.109	.018	.025	50
Centered Leverage Value	.003	.125	.040	.031	50

a. Dependent Variable: Y

Histogram  
Dependent Variable: Y

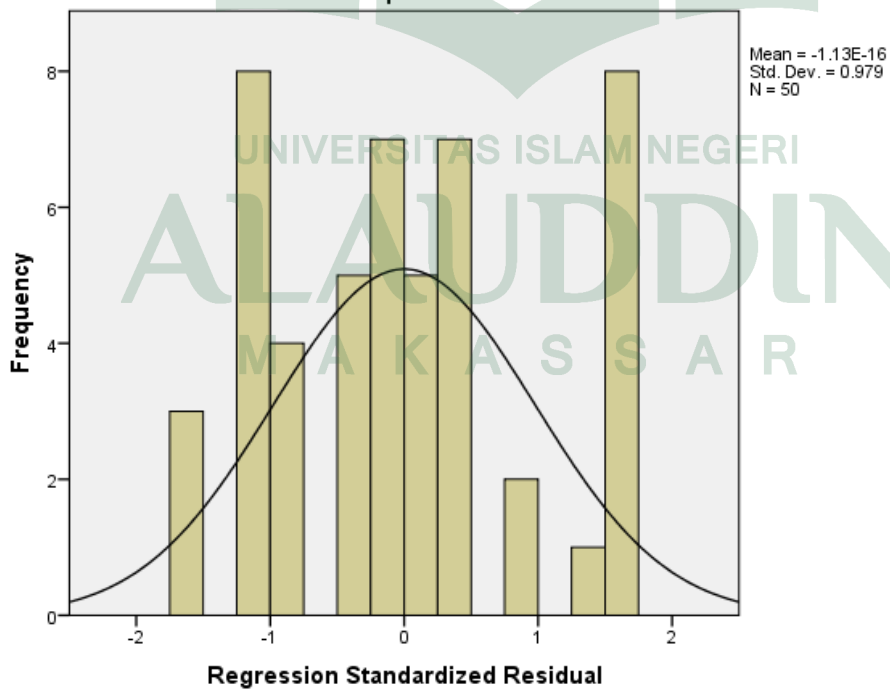

Normal P-P Plot of Regression Standardized Residual

Dependent Variable: Y

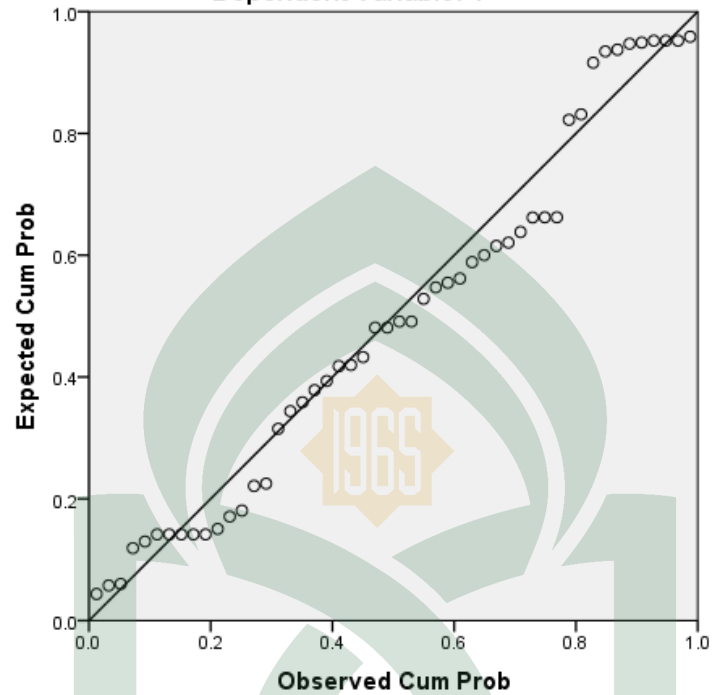

UNIVERSITAS ISLAM NEGERI  
**ALAUDDIN**  
M A K A S S A R

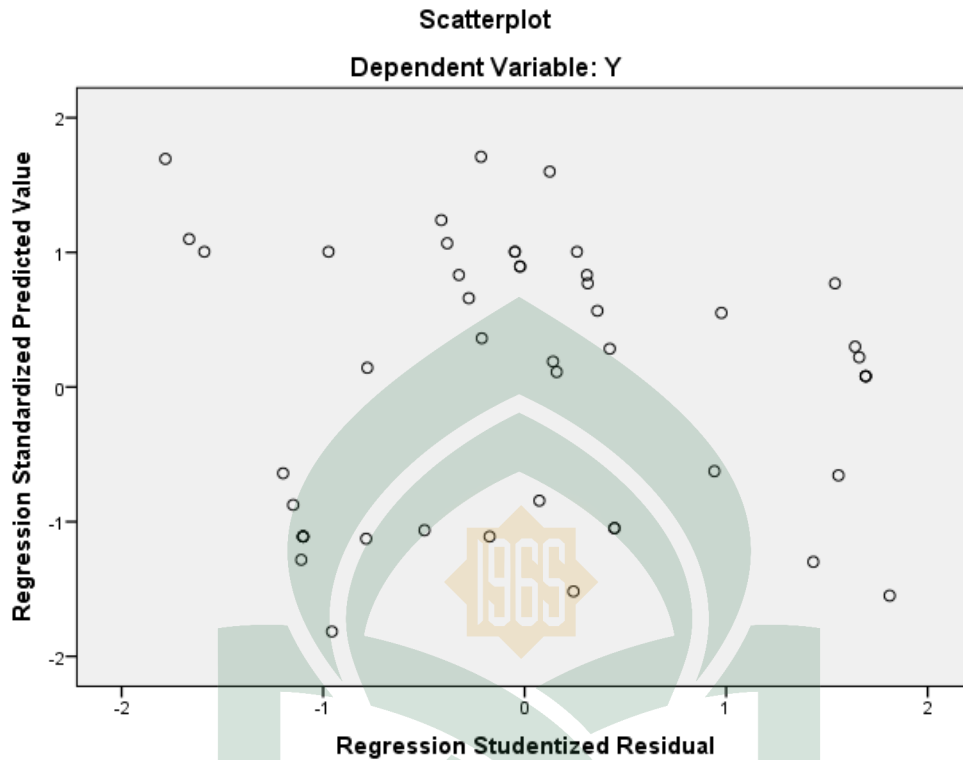

```
T-TEST PAIRS=VAR00001 WITH VAR00002 (PAIRED)
/CRITERIA=CI (.9500)
/MISSING=ANALYSIS.
```

### T-Test

[DataSet0]

**Paired Samples Statistics**

		Mean	N	Std. Deviation	Std. Error Mean
Pair 1	Manual	11.14	50	4.286	.606
	Finger Print	29.98	50	4.830	.683

**Paired Samples Correlations**

		N	Correlation	Sig.
Pair 1	Manual & Finger Print	50	.834	.353

**Paired Samples Test**

	Paired Differences					t	df	Sig. (2-tailed)
	Mean	Std. Deviation	Std. Error Mean	95% Confidence Interval of the Difference				
				Lower	Upper			
Manual Pair 1 – Finger Print	18.840	6.011	.850	17.132	20.548	22.161	49	.000

```

RELIABILITY
/VARIABLES=VAR00001 VAR00002 VAR00003 VAR00004 VAR00005 VAR00006
VAR00007 VAR00008
/SCALE('ALL VARIABLES') ALL
/MODEL=ALPHA
/SUMMARY=TOTAL.
    
```

**Reliability**

[DataSet0]

**Scale: ALL VARIABLES**

**Case Processing Summary**

		N	%
Cases	Valid	50	100.0
	Excluded <sup>a</sup>	0	.0
	Total	50	100.0

a. Listwise deletion based on all variables in the procedure.

**Reliability Statistics**

Cronbach's Alpha	N of Items
.750	8

#### Item-Total Statistics

	Scale Mean if Item Deleted	Scale Variance if Item Deleted	Corrected Item-Total Correlation	Cronbach's Alpha if Item Deleted
X2	25.56	21.190	.411	.739
X2	26.00	21.102	.245	.754
X2	26.80	18.857	.341	.745
X2	26.14	14.735	.775	.646
X2	27.14	20.368	.070	.825
X2	25.80	17.878	.592	.698
X2	26.20	17.714	.669	.688
X2	26.22	16.134	.813	.653

```

NEW FILE.
DATASET NAME DataSet1 WINDOW=FRONT.
RELIABILITY
  /VARIABLES=VAR00001 VAR00002 VAR00003 VAR00004
  /SCALE('ALL VARIABLES') ALL
  /MODEL=ALPHA
  /SUMMARY=TOTAL.

```

## Reliability

[DataSet1]

## Scale: ALL VARIABLES

#### Case Processing Summary

		N	%
Cases	Valid	50	100.0
	Excluded <sup>a</sup>	0	.0
	Total	50	100.0

a. Listwise deletion based on all variables in the procedure.

**Reliability Statistics**

Cronbach's Alpha	N of Items
.826	4

**Item-Total Statistics**

	Scale Mean if Item Deleted	Scale Variance if Item Deleted	Corrected Item-Total Correlation	Cronbach's Alpha if Item Deleted
X.1	7.72	11.593	.555	.824
X.1	8.66	11.331	.638	.787
X.1	8.32	11.120	.735	.749
X.1	8.72	9.675	.702	.759

```

NEW FILE.
DATASET NAME DataSet2 WINDOW=FRONT.
RELIABILITY
  /VARIABLES=VAR00001 VAR00002 VAR00003 VAR00004 VAR00005 VAR00006
VAR00007 VAR00008 VAR00009 VAR00010
  /SCALE('ALL VARIABLES') ALL
  /MODEL=ALPHA
  /SUMMARY=TOTAL.

```

**Reliability**

[DataSet2]

**Scale: ALL VARIABLES****Case Processing Summary**

		N	%
Cases	Valid	50	100.0
	Excluded <sup>a</sup>	0	.0
	Total	50	100.0

a. Listwise deletion based on all variables in the procedure.

**Reliability Statistics**

Cronbach's Alpha	N of Items
.763	10

**Item-Total Statistics**

	Scale Mean if Item Deleted	Scale Variance if Item Deleted	Corrected Item-Total Correlation	Cronbach's Alpha if Item Deleted
Y	40.04	8.162	.486	.739
Y	39.78	8.502	.649	.712
Y	40.20	9.102	.601	.724
Y	40.00	9.265	.446	.741
Y	39.90	9.806	.342	.754
Y	39.76	8.717	.765	.705
Y	40.24	10.227	.135	.783
Y	39.88	9.536	.434	.744
Y	39.98	9.244	.329	.761
Y	39.82	10.069	.261	.763





UNIVERSITAS ISLAM NEGERI  
**ALAUDDIN**  
M A K A S S A R



UNIVERSITAS ISLAM NEGERI  
**ALAUDDIN**  
M A K A S S A R



UNIVERSITAS ISLAM NEGERI  
**ALAUDDIN**  
M A K A S S A R



UNIVERSITAS ISLAM NEGERI  
**ALAUDDIN**  
M A K A S S A R