

**DAYA MINAT MASYARAKAT DALAM PEMENUHAN  
TEMPAT TINGGAL BERBASIS PERUMAHAN BERSUBSIDI  
DI KECAMATAN SINJAI UTARA KABUPATEN SINJAI  
(Studi Kasus : Perumahan Bumi Lappa Mas, Kelurahan Lappa)**



**Skripsi**

Diajukan untuk Memenuhi Salah Satu Syarat Meraih Gelar  
Sarjana Teknik Jurusan Teknik Perencanaan Wilayah dan Kota  
pada Fakultas Sains dan Teknologi  
UIN Alauddin Makassar

Oleh

**SRI QURNIATI AM**  
NIM. 60800112106

**JURUSAN TEKNIK PERENCANAAN WILAYAH DAN KOTA  
FAKULTAS SAINS DAN TEKNOLOGI  
UIN ALAUDDIN MAKASSAR  
2016**

## PERNYATAAN KEASLIAN SKRIPSI

### PERSETUJUAN SKRIPSI

Dengan penuh kesadaran, penyusun yang bertanda tangan di bawah ini menyatakan skripsi ini benar adalah hasil karya penyusun sendiri. Jika di kemudian hari terbukti ia merupakan duplikat, tiruan, plagiat, atau dibuat oleh orang lain, sebagian atau hanya, maka skripsi dan gelar yang diperoleh karenanya batal demi hukum.

Samata – Gowa, Desember 2016

Penyusun,



**SRI OURNIATI AM**

**NIM : 60800112106**

UNIVERSITAS ISLAM NEGERI

**ALAUDDIN**

**M A K A S S A R**

## PERSETUJUAN SKRIPSI

Judul Skripsi : Daya Minat Masyarakat Dalam Pemenuhan Tempat Tinggal Berbasis Perumahan Bersubsidi Di Kecamatan Sinjai Utara Kabupaten Sinjai.(Studi Kasus; Perumahan Bumi Lappa Mas, Kelurahan Lappa).

Nama Mahasiswa : Sri Qurniati AM

NIM : 60800112106

Jurusan : Perencanaan Wilayah dan Kota

Fakultas : Sains dan Teknologi

Disetujui Komisi Pembimbing,

Pembimbing I

Pembimbing II

  
Ir. H. Syamsuddin Margolang., M.Si

  
A. Idham AP., ST., M.Si

Mengetahui,

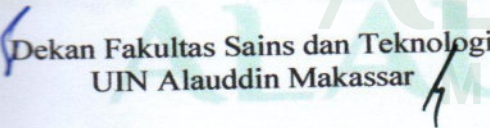
  
Dekan Fakultas Sains dan Teknologi  
UIN Alauddin Makassar

  
Ketua Jurusan Teknik Perencanaan  
Wilayah dan Kota

  
Prof. Dr. H. ARIFUDDIN, M.Ag  
NIP. 19691205 199303 1 001

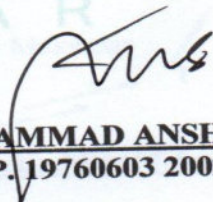
  
Dr. MUHAMMAD ANSHAR, S.Pt., M.Si  
NIP. 19760603 2002 12 1005

## KATA PENGANTAR



Alhamdulillahirabbil'alamin. Puji syukur penulis panjatkan kehadirat Allah SWT, atas segala rahmat dan karunia-Nya yang telah memberikan nikmat kesehatan dan hikmat kepada penulis sehingga hasil penelitian ini dapat diselesaikan dengan baik sesuai dengan waktu yang telah direncanakan.

Penulis menyadari banyaknya hambatan dan rintangan yang dihadapi selama penyusunan skripsi ini, namun berkat motivasi, petunjuk serta bantuan dari berbagai pihak sehingga semua hambatan dan rintangan dapat teratasi.

Dan pada kesempatan ini juga penulis mengucapkan terima kasih yang sebesar-besarnya kepada pihak yang telah banyak membantu dalam rangka penyelesaian skripsi ini, yaitu :

1. Keluarga besar penulis terkhusus Ibunda Andi Suryati .,M.Ag dan ayahanda Ahmad Manta Dg Maradde dan saudara-saudara tercinta Bripka Muhammad Yusran AM., S.H, Muhammad Kaisar AM., S.H , yang telah banyak memberikan dorongan moril dan materil dari awal kuliah hingga selesainya tugas akhir ini.
2. Bapak Prof. Dr. H. Arifuddin,M.Ag., selaku Dekan Fakultas Sains dan Teknologi
3. Ayahanda Dr.Muhammad Ansar, S.Pt.,M.Si selaku ketua jurusan dan Ibunda Risma Handayani, S.,Ip.,M.SI selaku sekretaris jurusan Perencanaan Wilayah dan

Kota Universitas Islam Negeri Alauddin Makassar beserta segenap staf dan dosen pada jurusan Teknik Perencanaan Wilayah dan Kota lainnya.

4. Bapak Ir. H. Syamsuddin Margolang.,M.SI selaku pembimbing I, Bapak Andi Idham Pananrangi,ST, M.SI., selaku pembimbing II, yang telah banyak menyediakan waktu, tenaga, pikiran dan dorongan semangat hingga rampungnya penulisan Tugas Akhir ini.
5. Rekan-rekan dan Senior Junior Teknik PWK yang telah memberikan dorongan dan semangat terkhusus saudara-saudara saya Teknik PWK 2012 ( Pentagon )
6. Sahabat serta teman-teman yang telah membantu Rachman, Syamsir Nur, Rafika Sari, Amd.Keb, Nur Fatiha S.Pd dan seluruh teman-teman EXPARATIVE yang telah banyak memberikan bantuan dan dorongan semangat.
7. Semua pihak yang telah membantu hingga selesainya tugas akhir ini.

Semoga Allah SWT senantiasa melimpahkan berkat, rahmat dan hidayah-Nya kepada mereka yang telah membantu penulis dalam menyelesaikan tugas akhir ini. Amin.

Akhir kata dengan segala kerendahan hati penulis menyadari bahwa penulisan Tugas Akhir ini masih jauh dari kesempurnaan, penulis mengharapkan kritikan dan saran yang sifatnya membangun sehingga dapat mengarahkan kepada kesempurnaan. Penulis berharap semoga kehadiran Tugas Akhir ini dapat berguna bagi pembaca dan menambah literatur kajian ilmu Perencanaan Wilayah dan Kota pada khususnya dan disiplin ilmu lain pada umumnya.

Akhirnya dengan segala kekurangannya penulis sampaikan semoga tugas akhir ini dapat bermanfaat.

*Assalamu 'Alaikum Warahmatullahi Wabarakatuh*

Samata, Gowa, Desember 2016

Penulis



## DAFTAR ISI

<b>HALAMAN JUDUL .....</b>	<b>i</b>
<b>PERNYATAAN KEASLIAN SKRIPSI .....</b>	<b>ii</b>
<b>PERSETUJUAN SKRIPSI .....</b>	<b>iii</b>
<b>PENGESAHAN SKRIPSI .....</b>	<b>iv</b>
<b>KATA PENGANTAR.....</b>	<b>v</b>
<b>DAFTAR ISI .....</b>	<b>vi</b>
<b>DAFTAR TABEL.....</b>	<b>vii</b>
<b>DAFTAR GAMBAR.....</b>	<b>viii</b>
<b>ABSTRAK.....</b>	<b>ix</b>
<b>BAB I PENDAHULUAN.....</b>	<b>1</b>
A. Latar Belakang .....	1
B. Rumusan Masalah .....	10
C. Tujuan dan Kegunaan Penelitian .....	10
D. Ruang Lingkup Penelitian .....	10
E. Sistematika Pembahasan .....	11
<b>BAB II TINJAUAN PUSTAKA.....</b>	<b>13</b>
A. Pengertian Perumahan .....	13
B. Sosiologi Perkotaan .....	19
C. Kebijakan dan Strategi Nasional dan Permukiman.....	22
D. Pertimbangan Lokasi Perumahan/Permukiman.....	45
E. Pertimbangan dan Perletakan Unit Hunian Dalam Kompleks Perumahan.....	46
F. Faktor-Faktor yang Memengaruhi Pembangunan..... Perumahan.....	47

G. Kebjijakan Pembangunan dan Prinsip Perumahan dan Permukiman.....	50
H. Pola Penyebaran Perumahan dan Permukiman .....	52
I. Permukiman dan Permukiman serta Permasalahannya .....	54
J. Standar Lingkungan Perumahan.....	56
K. Pandangan Islam Tentang Perumahan .....	58
L. Pemenuhan Sarana Pada Lingkungan Perumahan.....	63
M. Prinsip Desain Rumah dengan Konsep Islam.....	65
N. Kerangka Pikir .....	72
<b>BAB III METODOLOGI PENELITIAN .....</b>	<b>73</b>
A. Jenis Penelitian .....	73
B. Waktu dan Lokasi Penelitian .....	73
C. Jenis dan Sumber Data .....	74
E. Metode Pengumpulan Data .....	75
F. Populasi dan Sampel .....	75
F. Teknik Pengumpulan Data .....	76
G. Metode Analisis .....	78
H. Variabel Penelitian .....	80
I. Defenisi Operasional.....	80
<b>BAB IV HASIL DAN PEMBAHASAN .....</b>	<b>82</b>
A. Gambaran Umum Wilayah Kabupaten Sinjai .....	82
B. Gambaran Umum Wilayah Kecamatan Sinjai Utara .....	87
C. Gambaran Umum Wilayah Kelurahan Lappa .....	91
D. Identifikasi Lokasi Perumahan Bumi Lappa Mas.....	93
E. Tinjauan Terhadap Kebijakan Tata Ruang (RTRW) Kabupaten Sinjai.....	95
F. Analisis Beberapa Pertimbangan Dalam Membangun Perumahan Bumi Lappa Mas .....	97
G. Karakteristik Responden Penelitian .....	97



H. Deskripsi Variabel Penelitian .....	99
I. Analisis Penerapan Metode Uji Korelasi .....	103
J. Tinjauan Islam terhadap Minat Masyarakat.....	112
<b>BAB V PENUTUP .....</b>	<b>120</b>
A. Kesimpulan .....	120
B. Saran .....	121
<b>DAFTAR PUSTAKA .....</b>	<b>122</b>
<b>LAMPIRAN</b>	
<b>RIWAYAT SINGKAT PENULIS</b>	



## DAFTAR TABEL

Tabel1.1	Luas wilayah dan Presentase terhadap Luas wilayah Menurut Kecamatan di Kabupaten Sinjai.....	83
Tabel1.2	Penggunaan Lahan Kabupaten Sinjai .....	84
Tabel1.3	Rencana Pola Ruang Kabupaten Sinjai .....	85
Tabel1.4	Jumlah Penduduk dan Kepadatan Penduduk di Kabupaten Sinjai .....	86
Tabel1.5	Luas Desa, Jarak dari Ibu Kota Kecamatan dan Kabupaten Serta Ketinggian dari permukaan Laut.....	88
Tabel 1.6	Jumlah Penduduk dan Kepadatan Penduduk di Kecamatan Sinjai Utara .....	89
Tabel1.7	Jumlah Penduduk Berdasarkan Jenis Kelamin dan Sex Rasio di Kecamatan Sinjai Utara .....	90
Tabel1.8	Jumlah Penduduk berdasarkan kelompok Umur di Kecamatan Sinjai Utara .....	91
Tabel1.9	Jumlah Penduduk Jenis type di Perumahan Bumi Lappa Mas Kelurahan Lappa .....	94
Tabel1.10	Distribusi Frekuensi Usia Responden.....	98
Tabel1.11	Distribusi Frekuensi Pekerjaan Responden .....	98
Tabel1.12	Distribusi frekuensi Jenis kelamin Responden .....	98
Tabel1.13	Tanggapan Responden Tentang Minat Perumahan .....	99
Tabel1.14	Tanggapan Responden Tentang kondisi Prasarana Terhadap Perumahan .....	99
Tabel1.15	Tanggapan Responden Tentang kondisi Fasilitas Penunjang Terhadap Perumahan .....	100
Tabel1.16	Tanggapan Responden Tentang Aksesibilitas Perumahan.....	101
Tabel1.17	Tanggapan Responden Tentang Harga Jual Terhadap Perumahan .....	101

Tabell.18	TanggapanRespondenTentangKenyamananTerhadap Perumahan.....	102
Tabell.19	TanggapanRespondenTentangKeamanan Perumahan.....	103



## DAFTAR GAMBAR

Halaman

Gambar1 Denah Lantai .....	66
Gambar2 Denah Lantai 2 .....	70
Gambar3 Konsep Rumah Islam .....	71
Gambar4 Interpretasi Koefisien Korelasi Nilai .....	79
Gambar5 Kepadatan Penduduk Kecamatan Sinjai Utara .....	89
Gambar6 Site Plan Perumahan Bumi Lappa Mas .....	93
Gambar7 Peta Administrasi Kabupaten Sinjai .....	123
Gambar8 Peta Administrasi Kecamatan Sinjai Utara .....	124
Gambar9 Peta Administrasi Kelurahan Lappa .....	125
Gambar10 Geologi .....	126
Gambar9 Peta Hidrologi .....	127
Gambar10 Geologi .....	128
Gambar11 Site Palan 1 .....	129
Gambar12 Site Plan 2 .....	130

## ABSTRAK

**Nama Penyusun** : Sri Qurniati AM

**Nim** : 60800112106

**Judul Skripsi** :

**Daya Minat Masyarakat Dalam Pemenuhan Tempat Tinggal Berbasis Perumahan Bersubsidi Di Kecamatan Sinjai Utara Kabupaten Sinjai. (Studi Kasus; Perumahan Bumi Lappa Mas, Keluarahan Lappa).**

Perkembangan jumlah penduduk pada daerah perkotaan yang disertai dengan peningkatan arus urbanisasi membawa perubahan besar pada kebutuhan dasar manusia yaitu kebutuhan akan papan beserta fasilitas penunjang. Kabupaten sinjai Rumah adalah suatu bangun dimana manusia tinggal berlangsungnya proses sosialisasi pada saat seorang diperkenalkan kepada norma dan adat kebiasaan yang berlaku di dalam suatu masyarakat. Penelitian ini bertujuan untuk mengetahui seberapa besar minat masyarakat dalam menentukan tempat tinggal berbasis perumahan. Jenis penelitian yang digunakan terdiri dari lokasi penelitian, jenis dan sumber data, teknik pengumpulan data, teknik analisis data, serta kerangka pikir. Responden masyarakat sekitar menggunakan teknik purposive sampling yang ditemukan dengan random sampling. Sebelum adanya Perumahan Bumi Lappa Mas, lokasi ini diusahakan secara produktif oleh masyarakat setempat dengan bertambak. Dimana kondisi prasarana merupakan yang paling berpengaruh di perumahan bumi lappa mas, sehingga daya minat masyarakat terhadap perumahan bumi lappa mas besar.

**Kata Kunci :** DayaMinat. Perumahan. Masyarakat.



UNIVERSITAS ISLAM NEGERI  
**ALAUDDIN**  
M A K A S S A R

## BAB I

### PENDAHULUAN

#### A. Latar Belakang

Perkembangan jumlah penduduk pada daerah perkotaan yang disertai dengan peningkatan arus urbanisasi membawa perubahan besar pada kebutuhan dasar manusia yaitu kebutuhan akan papan beserta fasilitas penunjangnya. Kebutuhan dasar tersebut terus meningkat secara alamiah seiring kompleksitasnya kebutuhan hidup bermasyarakat, seperti kebutuhan untuk aktivitas sosial, aktivitas ekonomi, dan aktivitas pelayanan umum. Dari fenomena tersebut menuntut pula pembangunan sarana dan prasarana di daerah perkotaan untuk menjaga kelangsungan hidup masyarakat di daerah perkotaan dalam rangka menuju kota berkelanjutan (*sustainable cities*).

Perumahan merupakan suatu masalah yang kompleks yang berhubungan dan terkait dengan sosial, ekonomi, budaya, ekologi, dan sebagainya. Kompleksitas yang terjadi dalam perumahan adalah wajar mengingat hakekat dan fungsi perumahan begitu luas dalam kehidupan manusia, walaupun tidak dengan sendirinya berarti selalu diperhatikan dan diperhitungkan (Budihardjo, 1998 : 134).

Pada hakekatnya perumahan merupakan tempat untuk melakukan kegiatan sehari-hari bagi masyarakat yang bermukim dalam perumahan dan selayaknya dilengkapi dengan berbagai prasarana dan sarana perumahan. Prasarana dan

sarana perumahan tersebut dapat diusahakan pengadaannya oleh pihak yang terkait.

Upaya yang dapat ditempuh guna mengefektifkan pelaksanaan pembangunan perumahan dan permukiman ialah memperhatikan dan melaksanakan kegiatan pembangunan fisik sesuai dengan ketentuan dan standar yang telah ditetapkan oleh pemerintah mengenai pembangunan perumahan dan permukiman seperti keputusan Menteri Dalam Negeri No. 54/PKT/1999 tentang Pedoman Teknis Pembangunan Perumahan Sederhana Tidak Bertingkat.

Terjadinya kegiatan pembangunan perumahan permukiman yang tidak sesuai dengan peraturan baik berdasarkan UU No. 4 Tahun 1992 tentang Perumahan dan Permukiman maupun peraturan pelaksanaannya disebabkan oleh ketidakpedulian para pelaksana pengadaan perumahan dan permukiman terhadap ketentuan dan standar yang berlaku, sehingga kegiatan para pengembang perumahan cenderung selalu merugikan para konsumen (pemakai).

Hubungan antara perilaku manusia di dalam area perkotaan dengan ruang sosial di perkotaan telah banyak diteliti, sampai saat ini para ahli geografi telah mengidentifikasi bahwa gaya hidup, status sosial, dan tingkat kehidupan sangat berpengaruh di dalam hubungan antar tingkah laku individu dengan lingkungan spasial. (Golledge & Stimson, 1990:267).

Pengetahuan tentang lokasi perumahan diperoleh dari interaksi antar individu, setelah berproses, informasi yang diperoleh tersebut akan mempengaruhi pandangan tentang populasi dan pendapat/persepsi tempat



tinggalnya. Individu tersebut akan membentuk kelompok yang membentuk variasi kluster. Kluster dari individu-individu yang mempunyai persamaan di dalam ekonomi, sosial dan politik akan mempunyai referensi yang sama tentang lokasi tempat tinggal. Kerangka dari referensi ini merupakan hasil dari beberapa faktor termasuk usia, latar belakang sosial, kepercayaan (agama) dan latar belakang etnis.

Seperti halnya di jelaskan dalam kitab suci Al-Quran surah An-Nahl (16.81.82) mengenai tempat tinggal manusia itu sendiri. Yang berbunyi :

وَاللَّهُ جَعَلَ لَكُمْ مِمَّا خَلَقَ ظِلَالًا وَجَعَلَ لَكُمْ مِنَ الْجِبَالِ أَكْنَانًا وَجَعَلَ لَكُمْ سَرَابِيلَ تَقِيكُمْ  
الْحَرَّ وَسَرَابِيلَ تَقِيكُمْ بَأْسَكُمْ كَذَلِكَ يُتِمُّ نِعْمَتَهُ عَلَيْكُمْ لَعَلَّكُمْ تُسْلِمُونَ ﴿٨١﴾ فَإِنْ  
تَوَلَّوْا فَإِنَّمَا عَلَيْكَ الْبَلَاءُ الْمُبِينُ

Terjemahnya:

(81)Dan Allah menjadikan bagimu tempat bernaung dari apa yang telah Dia ciptakan, Dia jadikan bagimu tempat-tempat tinggal di gunung-gunung dan Dia jadikan bagimu pakaian yang memeliharamu dari panas dan pakaian (baju besi) yang memelihara kamu dalam peperangan. Demikianlah Allah menyempurnakan nikmat-Nya atasmu agar kamu berserah diri (kepada-Nya).(82) Maka jika mereka berpaling,maka ketahuilah kewajiban yang dibebankan atasmu (Muhammad) hanyalah menyampaikan (amanat Allah) dengan terang.

Dan di jelaskan pula dalam kitab suci Al-Quran surah An-Nur ayat (24:61) dan Surah Yunus ayat 87 mengenai tempat tinggal manusia itu sendiri.

Yakni sebagai berikut :

Surah An-Nur; (24 :61)

لَيْسَ عَلَى الْأَعْمَى حَرْجٌ وَلَا عَلَى الْأَعْرَجِ حَرْجٌ وَلَا عَلَى الْمَرِيضِ حَرْجٌ وَلَا عَلَى أَنْفُسِكُمْ أَنْ تَأْكُلُوا مِنْ بُيُوتِكُمْ أَوْ بُيُوتِ آبَائِكُمْ أَوْ بُيُوتِ أُمَّهَاتِكُمْ أَوْ بُيُوتِ إِخْوَانِكُمْ أَوْ بُيُوتِ أَخَوَاتِكُمْ أَوْ بُيُوتِ أَعْمَامِكُمْ أَوْ بُيُوتِ عَمَّاتِكُمْ أَوْ بُيُوتِ إِخْوَانِكُمْ أَوْ بُيُوتِ خَالَاتِكُمْ أَوْ مَا مَلَكَتْ أَيْمَانُكُمْ مَفَاحِشُهُمْ أَوْ صَدْرِيْقِكُمْ لَيْسَ عَلَيْكُمْ جُنَاحٌ أَنْ تَأْكُلُوا جَمِيعًا أَوْ أَشْتَاتًا فَإِذَا دَخَلْتُمْ بُيُوتًا فَاسْلُمُوا عَلَى أَنْفُسِكُمْ تَحِيَّةً مِّنْ عِنْدِ اللَّهِ مُبْرَكَةٌ طَيِّبَةٌ كَذَلِكَ يُبَيِّنُ اللَّهُ لَكُمْ الْآيَاتِ لَعَلَّكُمْ تَعْقِلُونَ

Terjemahnya ;

Tidak ada halangan bagi orang buta, tidak (pula) bagi orang pincang, tidak (pula) bagi orang sakit, dan tidak (pula) bagi diri sendiri, makan (bersama-sama mereka) di rumah kamu sendiri atau di rumah bapak-bapakmu, di rumah ibu-ibumu, di rumah saudara-saudaramu yang laki-laki, di rumah saudaramu yang perempuan, di rumah saudarabapakmu yang laki-laki, di rumah saudarabapakmu yang perempuan, di rumah saudara ibumu yang laki-laki, di rumah saudara ibumu yang perempuan, di rumah yang kamu miliki kuncinya atau di rumah kawan-kawanmu.

Tidak ada halangan bagi kamu makan bersama-sama mereka atau sendirian. Maka apabila kamu memasuki (suatu rumah dari) rumah-rumah (ini) hendaklah kamu memberi salam kepada (penghuninya yang

berarti memberisalam) kepadadirimusendiri, salam yang ditetapkan dari sisi Allah, yang diberiberkatlagibaik. Demikianlah Allah menjelaskan ayat-ayatnya(Nya) bagimu, agar kamumemahaminya.

Tafsirjalalaysurah A-Nurayat 24 : 61, yakni

Ahli

tafsirberbedapendapatentangalasanpemberiandispensasikepadaorang buta, orang pincangdan orang sakit yang disebutkandalamayatini.

‘Atha’al-khursanidan ‘Abdurrahman bin Zaid bin Aslam mengatakan”Ayatiniturunberkenaandengan jihad, merekamenyamakanayatini denganayat yang terdapatdalam surah al-Fath yang berkenaan dengan masalah jihad. Yaitu, tidal adadosaatasmerekauntukmeninggalakan jihad karenakelemahandanketidakmampuanmereka. Dan seperti yang disebutkandalam (S. At-Taubah: 91-92).

Ad-Dhahhakberkata ; “Sebelum dating islam, mereka (orang buta, orang pincangdan orang sakit) merasa minder makanbersama orang-orang normal karenamerasadirimerekakotordanrendah.”

Dan firmanAlla ‘Dan tidak (pula) bagidirimusendiri, makan (bersama-sama) dirumahnyasendiri, “halinisengajjadisebutkanmeskipunhukumnyasudahdimaklumi. Olehkarenaitu, sebagianulamamenngunakanayatini sebagai dalil bahwa harta anak kedudukannya amadengan harta ayahnya.

(Tidak adosa bagi orang buta, tidak pula bagi orang pincang, dan tidak pula bagi orang sakit) untuk makan bersama dengan orang-orang selain mereka (dan tidak pula) dosa (bagi diri kalian sendiri untuk makan bersama mereka di rumah kalian sendiri) yaitu di rumah anak-anak kalian (atau rumah bapak-bapak kalian, di rumah ibu-ibu kalian, di rumah saudara laki-laki kalian, di rumah saudara-saudaran kalian yang perempuan, di rumah saudara bapak kalian yang laki-laki, di rumah saudara-saudaran ibu kalian yang perempuan, di rumah yang kalian miliki kuncinya) yang khusus kalian sediakan buat orang lain (atau di rumah kawan-kawan kalian) yang di kasud dengan kawan adalah orang-orang yang benar-benar setia kepada kalian. Makna ayat ini ialah, bahwa kalian diperbolehkan makan di rumah-rumah orang-orang yang telah disebutkan tadi, sekalipun para pemiliknya tidak hadir atau sedang tidak ada di rumah, jika kalian memang telah mengizinkan mereka terhadap sikap kalian itu (Tidak adosa bagi kalian makan bersama-sama mereka) yakni berbarengan dengan mereka (atau sendiri) tidak bersama-sama. Lafal Asy'at ini adalah bentuk jamak dari kata Syatta, artinya sendiri-sendiri atau berpisah-pisah. Ayat ini diturunkan berkenaan dengan seseorang yang merasa berdosa jika ia makan sendiri. Jika ia tidak menemukan seseorang yang mau makan bersamanya, maka ia tidak mau makan makanannya (maka apabila kalian memasuki rumah-rumah) milik kalian sendiri yang tidak ada penghuninya (hendaklah kalian memberikannya salam kepada diri kalian sendiri) katakanlah! “Assalaamu ‘Alainaa WaAlaa ‘Ibaadilaa hishShaalihiiin” yang artinya, “keselamatan semoga dilimpahkan kepada diri kami dan hamba-hamba Allah yang

saleh". Karenasesungguhnya para malaikatlah yang akan menjawab salam kalian itu. Jikaternyata di dalam rumah-rumah itu terdapat penghuninya, maka berilah salam kepada mereka (sebagai salam) lafal Tahiyatan menjadi Mashdar artinya sebagai penghormatan (yang ditetapkan disisi Allah, yang diberkati lagi baik) yakni diberipahal bagi orang yang mengucapkannya. (Demikianlah Allah menjelaskan ayat-ayat-Nya bagi kalian) Diamerincikan tanda-tanda agama kalian (agar kalian memahaminya) supaya kalian mengertihaltersebut.

Dan dalam Suruh Yunus ayat 10 :87, mengenai tempat tinggal manusia, berbunyi ;

وَأَوْحَيْنَا إِلَىٰ مُوسَىٰ وَأَخِيهِ أَنْ تَبَوَّءَا لِقَوْمِكُمَا بِمِصْرَ بِيوتًا وَأَجْعَلُوا بُيوتَكُمْ قِبْلَةً وَأَقِيمُوا  
الصَّلَاةَ وَبَشِّرِ الْمُؤْمِنِينَ

Terjemahnya;

Dan Kami wahyukan kepada Musa dan saudaranya: "Ambillah olehmu berdua beberapa buah rumah di Mesir untuk tempat tinggal bagi kaummu dan jadikanlah olehmu rumah-rumahmu itu tempat shalat dan dirikanlah olehmu sembahyang serta gembirakanlah orang-orang yang beriman".

Tafsir Ibnu Katsir Suruh Yunus ayat 10 :87, yakni ;

Allah menyebutkan sebab penyelamatan-Nya terhadap Bani Israil Fir'aun dan kaumnya serta cara pembebasan mereka,

yaitu sesungguhnya Allah Ta'ala menyuruh musadansaudaranya Haru agar mereka berdua memerintahkan kaumnya agar mereka tinggal di beberapa rumah, di negeri Mesir.

Ahli tafsir berbed pendapat dalam makna firman Allah Ta'ala: waj' aluubuyutakum qiblatan ("jadikanlah oleh rumah-rumahmu itu tempat shalat,") Ats-Tsauri dan lainnya berkata dari Khashif, dari 'Ikrimah. Dari Ibnu Abbas berkata bahwa maksudnya mereka diperintah untuk menjadikannya masjid.

Ats-Tsauri berkata juga dari Ibnu Manshur dari Ibrahim mengatakan: mereka waktu itu berada dalam ketakutan, maka mereka diperintahkan shalat rumah mereka, begitu juga Mujahid, Abu Malik, ar-Rabi' bin Anas, adha-Dhahhak, 'Abdur Rahman bin Zaid bin Aslam dan Abu Zaid bin Aslam berkata: "kelihatannya memang demikian." Wallahua'lam.

Ketika siksaan-siksaan dan tekanan-tekanan Fir'aund kaumnya semakin mengeras terhadap mereka, mereka disuruh memperbanyak shalat, sebagai mana firman Allah yang artinya: "Hai orang-orang yang beriman, mintalah pertolongan (kepada Alla) dengan sabardanshalat." (QS. Al-baqarah; 153)

Dan diriwayatkan dalam hadis bahwa Rasulullah jika sedang menghadapi masalah, beliau melakukan shalat. Hadis dikeluarkan oleh Abu Dawud.

Untuk itu, Allah Ta'ala berfirman dalam ayat ini; waj'aluubuyuutakumqiblatawwaaqiimushshalaatawabasysyirilmu'miniin ("jadikanlah olehmu rumah-rumahmu itu tempat shalat dan dirikanlah olehmu shalat, serta gembirakanlah orang-orang yang beriman.")

Sa'id bin Jubair berkata: waj'aluubuyuutakumqiblata ("jadikanlah olehmu rumah-rumahmu itu tempat shalat.") Maksudnya, saling berhadap-hadapan.

Kabupaten Sinjai seperti kebanyakan kota lainnya di Indonesia, mengalami proses perubahan dari waktu ke waktu. Perkembangan yang dinamis ini mengantar pada kondisi tata ruang yang positif dan negatif, terutama terhadap perkembangan pembangunan perumahan. Sehingga rancangan pembangunan perumahan semakin meningkat di Kabupaten Sinjai dan semakin tinggi pula minat masyarakat dalam memilih perumahan sebagai tempat tinggal.

Perumahan Bumi Lappa Mas merupakan salah satu perumahan dari perumahan yang ada di Kecamatan Sinjai Utara Kabupaten Sinjai, jarak Kelurahan Lappa ± 1 km dari pusat kota. Perumahan Bumi Lappa Mas merupakan perumahan terbesar yang ada di Kabupaten Sinjai, di mana perumahan ini adalah perumahan subsidi. Perumahan Bumi Lappa Mas ini dibangun oleh PT. Mandiri Putra yang merupakan perumahan subsidi/Program Pemerintah dan di klasifikasi menjadi dua type rumah yang ada yakni type 36 dan type 45. Luas perumahan Bumi Lappa Mas

adalah 12H dengan jumlah rumah keseluruhan 848 unit, pada pembangunan pertama di bangun 584 Unit dan pada Pembangunan Kedua 264, Untuk type 45 atau Non Subsidi hanya berjumlah 15 Unit dan saat ini jumlah unit yang telah terjual sebanyak 400 unit, dimana pada pembangunan perumahan ini memiliki sarana prasarana yakni Area RTH (Ruang Terbuka Hijau), Masjid, Perdagangan, Jalan, dan Saluran drainase.

Melihat semakin meningkatnya jumlah penduduk yang bermukim di Perumahan ini, maka penulis tertarik untuk melakukan penelitian yang berjudul **“Daya Minat Masyarakat dalam Pemenuhan Tempat Tinggal Berbasis Perumahan Bersubsidi di Kecamatan Sinjai Utara Kabupaten Sinjai (Studi Kasus : Perumahan Bumi Lappa Mas Kelurahan Lappa),** dimana pada penelitian ini bertujuan untuk melihat apa yang mempengaruhi masyarakat dalam usahanya pemenuhan tempat tinggal.

## **B. Rumusan Masalah**

Berdasarkan uraian latar belakang, maka masalah yang akan dirumuskan adalah sebagai berikut :

Seberapa besar minat masyarakat dalam menentukan tempat tinggal berbasis perumahan.

## **C. Tujuan dan Kegunaan Penelitian**



Untuk mengetahui daya minat masyarakat dalam pemenuhan tempat tinggal berbasis perumahan.

Dan adapun kegunaan dari penelitian ini di harapkan akan menjadi masukan bagi pengembang atau developer dalam memilih lokasi perumahan yang tepat.

#### **D. Ruang Lingkup Penelitian**

Untuk memperjelas arah dari rumusan masalah, maka perlu diberikan suatu batasan masalah pembahasan. Adapun ruang lingkup bahasan dalam penelitian ini yaitu di di fokuskan pada aspek yang berhubungan dengan lokasi (fisik dan non-fisik). Hal ini dilakukan untuk mencoba menganalisa kelayakan lokasi, sehingga dapat diketahui sejauh mana daya dukung lokasi tersebut dengan adanya keberadaan perumahan Bumi Lappa Mas. adapun aspek-aspek yang dimaksud adalah :

1. Aspek fisik meliputi :

- a. Topografi
- b. Geologi
- c. Hidrologi

2. Aspek non-fisik meliputi :

- a. Nilai Lahan
- b. Aksesibilitas menuju perumahan tersebut
- c. Lokasi perumahan terhadap fasilitas

#### **E. Sistematika Pembahasan**

## **BAB I    Pendahuluan**

Berisi latar belakang, rumusan masalah, tujuan dan kegunaan penelitian, ruang lingkup penelitian, dan sistematika pembahasan.

## **BAB II   Kajian Pustaka**

Berisi pengertian-pengertian, konsep dasar dan teori yang berhubungan dengan lokasi, fungsi perumahan dalam kehidupan manusia, peranan perumahan, perumahan dan permukiman serta permasalahannya, merumuskan kebijaksanaan pertanahan pembangunan perumahan, merumuskan kebijaksanaan umum pembangunan perumahan, serta standar lingkungan perumahan.

## **BAB III   Metedologi Penelitian**

Terdiri dari lokasi penelitian, jenis dan sumber data, teknik pengumpulan data, teknik analisis data, serta kerangka pikir.

## **BAB IV   Hasil dan Pembahasan**

Pada bab ini terdiri dari tinjauan umum Kecamatan Sinjai Utara, tinjauan khusus Kelurahan Lappa, tinjauan lokasi Perumahan Bumi Lappa Mas, tinjauan terhadap kebijaksanaan tata ruang (RTRW) Kabupaten Sinjai tentang pemanfaatan lahan, analisis beberapa pertimbangan pengembang dalam membangun perumahan Bumi Lappa Mas di lokasi studi, dan analisis aspek fisik dasar.

## **BAB V Penutup**

Merupakan tahap kesimpulan dari pembahasan sebelumnya serta saran-saran sebagai bahan pertimbangan dan masukan yang dianggap perlu.



## BAB II

### KAJIAN PUSTAKA

#### A. Pengertian-Pengertian

##### 1. Pengertian Perumahan

Sarlito W.S. (dalam Budihardjo, 1998:145) rumah adalah suatu bangunan dimana manusia tinggal dan melangsungkan hidupnya. Di samping itu rumah juga merupakan tempat dimana berlangsungnya proses sosialisasi pada saat seorang diperkenalkan kepada norma dan adat kebiasaan yang berlaku di dalam suatu masyarakat.

Dalam Undang-Undang Nomor 4 tahun 1992 tentang perumahan dan permukiman, perumahan diartikan sebagai kelompok rumah yang berfungsi sebagai lingkungan tempat tinggal atau lingkungan hunian yang dilengkapi dengan sarana dan prasarana.

Secara fisik perumahan merupakan sebuah lingkungan yang terdiri dari kumpulan unit-unit rumah tinggal dimana dimungkinkan terjadinya interaksi sosial diantara penghuninya, serta dilengkapi prasarana sosial, ekonomi, budaya, dan pelayanan yang merupakan subsistem dari kota secara keseluruhan. Lingkungan ini biasanya mempunyai aturan-aturan, kebiasaan-kebiasaan serta sistem nilai yang berlaku bagi warganya.

Hayward (dalam Budihardjo 1994:55-56 ) mengemukakan berbagai konsep tentang rumah :

- a) Rumah sebagai penjawatahan jati diri :
- b) Rumah simbol dan pencerminan tata nilai selera pribadi penghuninya.
- c) Rumah sebagai wadah keakraban :
- d) Rasa memiliki, kebersamaan, kehangatan, kasih/ rasa aman.
- e) Rumah sebagai akar dan kesinambungan dalam artian rumah dilihat sebagai tempat untuk kembali pada akar dan menumbuhkan rasa kesinambungan dalam untaian proses masa depan.
- f) Rumah sebagai wadah kegiatan sehari-hari
- g) Rumah sebagai pusat jaringan sosial
- h) Rumah sebagai struktur fisik

Pengertian perumahan sering dikaitkan dengan pembangunan sejumlah rumah oleh berbagai instansi baik pemerintah atau swasta dengan disain unit-unit rumah yang sama atau hampir sama. Jumlah rumah dan kelompok perumahan ini tidak tertentu, dapat terdiri dari dua atau tiga rumah atau dapat juga sampai ratusan rumah. Bentuknya pun tidak terbatas hanya pada bangunan satu lantai saja, yang berderet secara horizontal, melainkan dapat juga merupakan bangunan bertingkat yaitu merupakan rumah susun.

## **2. Pengertian Permukiman**

Permukiman didalam kamus tata ruang terdiri dari tiga pengertian yaitu :

- a. Bagian dari lingkungan hidup diluar kawasan lindung, baik berupa kawasan perkotaan maupun kawasan perdesaan yang berfungsi sebagai

lingkungan tempat tinggal atau lingkungan hunian dan tempat kegiatan yang mendukung perikehidupan dan penghidupan.

- b. Kawasan yang didominasi kawasan hunian dengan fungsi utama sebagai fungsi tempat tinggal yang dilengkapi dengan prasarana, sarana lingkungan dan tempat kerja yang memberikan pelayanan dan kesempatan kerja terbatas untuk mendukung perikehidupan dan penghidupan sehingga fungsi permukiman tersebut dapat berdaya guna dan berhasil guna.
- c. Tempat atau daerah untuk bertempat tinggal atau tempat untuk menetap

### **3. Pengertian Tata Ruang**

Secara Etimologi, tata dapat diartikan sebagai aturan atau kaidah aturan dan susunan atau cara menyusun. Sedangkan ruang merupakan wadah atau tempat atau lingkungan, definisi ruang tersebut sejalan dengan pendapat Mabogonjue dalam Jayadinata, (1999:12,13), membagi tiga macam ruang yaitu :

- a. Ruang mutlak, merupakan wadah bagi unsur-unsur yang ada dalam ruang itu misalnya ruang permukaan bumi adalah wadah bagi berbagai benua, laut, gunung, kota dan sebagainya.
- b. Ruang relatif, jika tempat A dan B berdekatan tetapi tidak ada jalan, sedangkan tempat A dan C berjauhan tetapi ada jalan dan alat perangkutan, maka disebut bahwa jarak AC relatif berdekatan dan ruangnya relatif lebih kecil.

- c. Ruang relasi, yang melibatkan unsur-unsurnya yang mempunyai relasi satu sama lain dan saling berinteraksi, jadi ruang relasi mengandung unsur-unsur atau bagian-bagian yang saling berinteraksi, sehingga jika unsur-unsur itu berubah sebagai akibat interaksi ruang dikatakan sebagai jika unsur-unsur itu berubah sebagai akibat interaksi ruang dikatakan bahwa ruang itu berubah. Karena sebagai unsur terus mengadakan relasi dan interaksi, maka dikatakan bahwa ruang itu yang digunakan dalam perencanaan, sehingga dalam perencanaan dalam pembangunan adalah perencanaan restrukturisasi ruang.

#### **4. Teori Lokasi Kawasan Perumahan Menurut Beberapa Ahli**

1. Luhst (1997) menyebutkan bahwa kualitas kehidupan yang berupa kenyamanan, keamanan dari suatu rumah tinggal sangat ditentukan oleh lokasinya, dalam arti daya tarik dari suatu lokasi ditentukan oleh dua hal yaitu lingkungan dan aksesibilitas. Lingkungan oleh Luhst didefinisikan sebagai suatu wilayah yang secara geografis dibatasi dengan batas nyata, dan biasanya dihuni oleh kelompok penduduk. Lingkungan mengandung unsur-unsur fisik dan sosial yang menimbulkan kegiatan dan kesibukan dalam kehidupan sehari-hari. Unsur-unsur tersebut berupa gedung-gedung sekolah, bangunan pertokoan, pasar, daerah terbuka untuk rekreasi, jalan mobil dan sebagainya. Aksesibilitas merupakan daya tarik suatu lokasi dikarenakan akan memperoleh kemudahan dalam pencapaiannya dari berbagai pusat kegiatan seperti pusat perdagangan, pusat pendidikan,

daerah industri, jasa pelayanan perbankan, tempat rekreasi, pelayanan pemerintahan, jasa profesional dan bahkan merupakan perpaduan antara semua kegiatan tersebut. Penilaian dari aksesibilitas bisa berupa jarak dari Central Business Distrik atau CBD, kemudahan mendapat pelayanan dari transportasi umum yang menuju lokasi bersangkutan atau bisa juga dilihat dari lebar jalan yaitu semakin sempit lebar jalan suatu lahan, maka berarti aksesibilitas dari tempat yang bersangkutan kurang baik.

2. Pertimbangan lain yang sangat menentukan pemilihan lokasi perumahan adalah nilai tanah, seperti diungkapkan oleh Richard M Hurds dalam Haikal Ali (1996) dengan teori Bid-rent yang menyatakan bahwa nilai lahan sangat tergantung pada kemauan dan kemampuan untuk membayar karena faktor ekonomi dan keinginan tinggal di lokasi dan kedekatan. Teori ini muncul karena semakin mahalnya harga lahan di perkotaan, untuk mendapatkan harga lahan yang murah maka penduduk bergerak kearah pinggiran kota. Dengan kata lain semakin jauh lokasinya dari pusat kota, semakin menurun permintaan akan tanah. Dan apabila tanah banyak, maka sewa yang ditawarkan orang untuk membayar tanah per meter bujur sangkarnya menurun mengikuti jaraknya dari pusat kota. Dengan demikian tanah dipinggiran luar kota, persaingannya berkurang dan harga yang ditawarkan untuk tanah perumahan lebih tinggi harganya dibandingkan



tanah tersebut ditawarkan untuk pendirian toko, karena tanah dipinggiran kota lebih banyak diperuntukan bagi perumahan.

3. Berry dan Harton dalam Nasucha (1995) menjelaskan hubungan antara harga tanah dengan pencapaian atau aksesibilitas yang diukur dengan jarak dari pusat kota. Pencapaian atau akses akan semakin menurun secara bertahap kesemua arah dari pusat kota, sehingga harga tanah akan semakin berkurang seiring dengan makin jauhnya lokasi tersebut terhadap pusat kota. Tanah yang berada di sepanjang jalan utama harga sewanya akan lebih tinggi dibandingkan dengan harga sewa tanah yang tidak berada di jalan utama.
4. Koestoer (1997) lebih menekankan pada faktor aksesibilitas sebagai pengaruh utama dalam memilih lokasi tempat tinggal yaitu kemudahan transportasi dan kedekatan jarak. Koestoer berpendapat bahwa terdapat hubungan yang sangat erat antara ketersediaan angkutan umum lokal dengan pertumbuhan lokasi tempat tinggal, adanya pelayanan angkutan umum menyebabkan kemudahan dalam mencapai lokasi tempat tinggal yang berada di daerah pinggiran kota, sehingga semakin baik pelayanan transportasi akan mempengaruhi pertumbuhan suatu lingkungan permukiman.
5. Yeri (2004) mengatakan faktor lokasi menjadi pertimbangan penting dalam pemilihan perumahan. Faktor lain yang dipertimbangkan oleh konsumen adalah aspek lingkungan, fisik rumah, fungsi rumah dan kedekatan dengan berbagai fasilitas perkotaan lainnya. Selain itu

kondisi lingkungan yang asri, udara segar, ketersediaan air bersih, kenyamanan dan kondisi lingkungan yang aman akan menjadi pertimbangan konsumen.

## **B. Sosiologi Perkotaan**

### **a) Pengertian Sosiologi, Kota, dan Sosiologi Perkotaan**

Sosiologi diartikan oleh Pitirim A. Sorokin sebagai sebuah ilmu yang mempelajari hal-hal seperti hubungan dan pengaruh timbal balik antar aneka macam gejala sosial. Misalnya antar gejala ekonomi dengan agama, keluarga dengan moral, hukum dengan ekonomi, dan gerak masyarakat dengan politik. Hubungan dan pengaruh timbal balik antara gejala sosial dengan gejala non sosial. Misalnya, gejala geografis dengan biologis. Ciri-ciri umum dari semua jenis gejala sosial. Selo Soemardjan dan Soelaeman Soemardi berpendapat bahwa sosiologi adalah ilmu yang mempelajari struktur sosial dari proses-proses sosial, termasuk perubahan-perubahan sosial. Roucek dan Warren memberikan pengertian sosiologi sebagai ilmu yang mempelajari hubungan antara manusia dengan kelompok-kelompok. Sosiologi menurut J. A.A. Van Doorn dan C.J. Lammers adalah ilmu pengetahuan tentang struktur-struktur dan proses-proses kemasyarakatan yang bersifat stabil

### **b) Kemudian pengertian kota menurut para ahli adalah sebagai contoh;**

Max Weber berpendapat kota adalah suatu tempat apabila penghuninya dapat memenuhi sebagian besar kebutuhannya di pasar lokal. Barang-barang itu harus dihasilkan dari penduduk dari pedalaman dan diperjualbelikan di pasar itu. Jadi ciri kota menurut Max Weber yang paling utama adalah

adanya pasar sebagai benteng, yang mempunyai sistem hukum dan lain-lain yang bersifat kosmopolitan.

Cristaller dengan “Central Place Theory”nya menyatakan kota berfungsi menyelenggarakan penyediaan jasa-jasa bagi daerah lingkungannya. Bisa disimpulkan dari teori ini kota sebagai pusat pelayanan. Sebagai pusat tergantung kepada seberapa jauh daerah sekitar kota memanfaatkan penyediaan jasa-jasa kota itu. Dari pandangan ini kota-kota tersusun dalam hirarki berbagai jenis.

Menurut Prof. Bintarto kota dapat diartikan sebagai suatu sistem jaringan kehidupan manusia yang ditandai dengan strata sosial ekonomi yang heterogen dan coraknya yang materialistis atau dapat pula diartikan sebagai benteng budaya yang ditimbulkan oleh unsur-unsur alami dan non alami dengan gejala-gejala pemutusan penduduk yang cukup besar dengan corak kehidupan yang bersifat heterogen dan materialistis dibandingkan dengan daerah dibelakangnya.

Dari beberapa pendapat di atas, dapat disimpulkan bahwa, sosiologi adalah sebuah ilmu yang mempelajari segala aktifitas-aktifitas dan proses-proses sosial yang ada di masyarakat. Mengkaji segala seluk beluk peran-peran sosial, pelapisan sosial, mobilitas sosial, perubahan-perubahan dan pola-pola yang ada di masyarakat.

Sementara pengertian kota yang dapat kita simpulkan dari beberapa pendapat ahli diatas yaitu sebuah tempat di mana para penghuninya mampu memenuhi sebagian besar kebutuhan ekonominya dalam lingkungan itu sendiri.

Memiliki strata sosial, pelapisan sosial, dan coraknya yang heterogenitas sangat kental, serta sifat materialistisnya yang besar.

**c) Ruang Lingkup Sosiologi Perkotaan**

Sosiologi perkotaan seperti yang telah dijelaskan di atas, merupakan sebuah kajian mengenai seluk beluk masyarakat yang ada di wilayah perkotaan atau metropolitan. Oleh karena itu, sosiologi perkotaan memiliki beberapa ruang lingkup yang dapat kita pelajari yaitu tentang sejarah pertumbuhan kota, perbedaan masyarakat kota dan desa, institusi perkotaan, konflik sosial, pengangguran, pekerjaan atau mata pencaharian masyarakat kota, masalah lapangan pekerjaan, keadaan lingkungan sosial perkotaan, kemiskinan, pola hubungan sosial masyarakat kota, diferensiasi sosial, pelapisan sosial, dan lainnya.

**d) Sejarah Pertumbuhan Kota**

Dalam pembahasan ini kami memberikan beberapa contoh perkembangan dan pertumbuhan perkotaan yang ada di Indonesia. Sebagian besar, kota-kota yang tumbuh dengan cepat adalah kota-kota yang terletak di dekat pelabuhan. Pemilihan lokasi didasarkan pada potensi-potensi yang dapat dikembangkan terutama potensi sumber daya alam dan letak yang strategis.

**e) Ciri - Ciri Masyarakat Desa antara lain :**

- a) Didalam masyarakat pedesaan di antara warganya mempunyai hubungan yang lebih mendalam dan erat bila dibandingkan dengan masyarakat pedesaan lainnya di luar batas wilayahnya.
- b) Sistem kehidupan umumnya berkelompok dengan dasar kekeluargaan.

- c) Sebagian besar warga masyarakat pedesaan hidup dari pertanian.
  - d) Masyarakat tersebut homogen, seperti dalam hal mata pencaharian, agama, adat istiadat, dan sebagainya.
  - e) Sistem gotong royong, pembagian kerja tidak berdasarkan keahlian.
  - f) Cara bertani sangat tradisional dan tidak efisien karena belum mengenal mekanisasi dalam pertanian.
  - g) Golongan orang tua dalam masyarakat pedesaan memegang peranan penting.
- f) Sedangkan, Ciri – Ciri Masyarakat Perkotaan sebagai berikut;**
- a. Kehidupan keagamaan berkurang bila dibandingkan dengan kehidupan keagamaan di desa.
  - b. Orang kota pada umumnya dapat mengurus dirinya sendiri tanpa harus bergantung pada orang lain. Manusia individual (perorangan). Di kota – kota kehidupan keluarga sering sukar untuk disatukan , sebab perbedaan kepentingan paham politik , perbedaan agama dan sebagainya .
  - c. Jalan pikiran rasional, menyebabkan interaksi – interaksi yang terjadi lebih didasarkan pada faktor kepentingan daripada faktor pribadi.
  - d. Pembagian kerja di antara warga-warga kota juga lebih tegas dan mempunyai batas-batas yang nyata.
  - e. Kemungkinan-kemungkinan untuk mendapatkan pekerjaan juga lebih banyak diperoleh warga kota dari pada warga desa.
  - f. Pembagian waktu yang lebih teliti dan sangat penting, untuk dapat mengejar kebutuhan individu.

### **C. Kebijakan dan Strategi Nasional Perumahan dan Pemukiman**

Kebijakan dan strategi nasional penyelenggaraan perumahan dan permukiman dirumuskan berdasarkan berbagai pertimbangan yang telah diuraikan pada bab-bab sebelumnya. Rumusan kebijakan dan strategi tersebut bersifat sangat struktural sehingga secara nasional diharapkan dapat berlaku dalam rentang waktu yang cukup, dapat mengakomodasi berbagai ragam kontekstual masing-masing daerah, dan dapat memudahkan penjabaran yang sistemik pada tingkat yang lebih operasional oleh para pelaku pembangunan di bidang perumahan dan permukiman, baik dalam bentuk rencana, program, proyek, maupun kegiatan.

Kebijakan nasional yang dirumuskan terdiri atas 3 (tiga) struktur pokok, yaitu berkaitan dengan kelembagaan, pemenuhan kebutuhan perumahan, dan pencapaian kualitas permukiman. Sedangkan strategi untuk melaksanakan kebijakan dirumuskan terutama untuk dapat mencapai secara signifikan substansi strategis dari masing-masing kebijakan.

1. Selanjutnya rumusan kebijakan dan strategi nasional di dalam penyelenggaraan perumahan dan permukiman adalah sebagai berikut:

Kebijakan dan strategi (1)

#### **a. Kebijakan (1) :**

Melembagakan sistem penyelenggaraan perumahan dan permukiman dengan melibatkan masyarakat sebagai pelaku utama. Penyelenggaraan perumahan dan permukiman yang berbasis pada melibatkan masyarakat sebagai pelaku utama harus dapat

dilembagakan secara berlanjut sampai pada tingkat komunitas lokal, dan didukung secara efektif oleh sistem wilayah/regional dan sistem pusat/nasional. Untuk mengaktualisasikan pelaksanaan misi pemberdayaan, diperlukan keberadaan lembaga penyelenggara perumahan dan permukiman yang dapat melaksanakan prinsip-prinsip tata pemerintahan yang baik. Upaya pelembagaan sistem penyelenggaraan perumahan dan permukiman tersebut perlu dilakukan terhadap seluruh unsur pelaku pembangunan baik pemerintah, dunia usaha maupun masyarakat yang berkepentingan di bidang perumahan dan permukiman, baik yang berada di tingkat nasional, regional maupun lokal.

**b. Strategi (1) :**

Pengembangan peraturan perundang-undangan dan pemantapan kelembagaan dibidang perumahan dan permukiman serta fasilitasi pelaksanaan penataan ruang kawasan permukiman yang transparan dan partisipatif, melalui strategi operasional sebagai berikut :

1. Penyusunan, pengembangan dan sosialisasi berbagai produk peraturan perundang-undangan dalam penyelenggaraan perumahan dan permukiman, yang meliputi :

- a. Undang-undang dan peraturan pemerintah, serta
- b. Pedoman, standar dan petunjuk teknis di bidang perumahan dan permukiman, serta bangunan gedung dan lingkungan.

Berbagai produk pengaturan dalam penyelenggaraan perumahan dan permukiman harus mampu mendukung upaya peningkatan peran masyarakat dan dunia usaha, serta pemerintah daerah sesuai dengan tuntutan otonomi daerah. Produk pengaturan diharapkan dapat memandu pengendalian pemanfaatan ruang perumahan dan permukiman yang sesuai dengan rencana dan rancangan kawasan perumahan dan permukiman, serta program-program pemanfaatan ruangnya. Pedoman teknis perencanaan dan perancangan kawasan perumahan dan permukiman harus mampu menampung panduan proses yang partisipatif dan transparan, serta mampu memberdayakan masyarakat sebagai pelaku utama pembangunan.

Penyusunan dan pengembangan produk pengaturan untuk mendukung penyelenggaraan perumahan dan permukiman juga diarahkan untuk mampu mengoptimalkan fungsi, kewajiban dan peran dari lembaga-lembaga perumahan dan permukiman di semua tingkatan, dengan prioritas di tingkat kota dan masyarakat.

Untuk pelaksanaan di daerah, maka penjabaran kebijakan dan strategi penyelenggaraan perumahan dan permukiman, serta produk-produk pengaturan yang telah disesuaikan dengan kondisi di daerah perlu ditindak lanjuti dengan peraturan daerah. Peraturan daerah sangat diperlukan antara lain untuk mendorong pelebagaan sistem secara berlanjut di tingkat lokal, demi ketertiban hukum, dan untuk melindungi nilai-nilai positif lokal yang ada, serta sebagai pedoman di dalam



penyelenggaraan pembangunan, seperti untuk penyusunan program pembangunan, proses pengendalian dan pelaksanaan pembangunan, dan pengaturan peran bagi para pelaku pembangunan. Peraturan daerah dikembangkan sebagai bagian dari pelaksanaan tata pemerintahan yang baik, melindungi kepentingan umum dan meningkatkan pelayanan kepada masyarakat.

2. Pemantapan kelembagaan perumahan dan permukiman yang handal dan responsif di lingkungan kelembagaan meliputi :

- a. Pemerintah (Pusat, Provinsi, Kabupaten/Kota),
- b. Badan Usaha (BUMN, BUMD, Swasta),
- c. Masyarakat (orang dan kelompok atau perkumpulan).

Kelembagaan perumahan dan permukiman yang dapat melibatkan secara sinergi seluruh pelaku pembangunan harus diselenggarakan dengan berprinsip pada tata pemerintahan yang baik dan pembangunan partisipatif yang berbasis pada upaya menumbuhkembangkan keswadayaan masyarakat di dalam penyelenggaraan perumahan dan permukiman. Seluruh elemen pokok kelembagaan, seperti sumber daya manusia, organisasi, tata laksana, serta dukungan prasarana dan sarana kelembagaan harus diwujudkan sesuai dengan kebutuhan dan kapasitas lokal, melalui program-program peningkatan kapasitas SDM, pengembangan organisasi dan penyusunan tata laksana yang operasional efektif.

Kelembagaan yang diwujudkan, baik kelembagaan secara masing-masing maupun secara bersama, harus dikembangkan secara bertahap oleh para pelaku pembangunan, yaitu pemerintah (Pusat, Provinsi, Kabupaten dan Kota), badan usaha BUMN, BUMD dan Swasta, serta masyarakat secara perorangan atau kelompok/perkumpulan yang berkepentingan di bidang perumahan dan permukiman. Kelembagaan yang ditumbuhkembangkan harus mampu mendorong upaya-upaya pemenuhan kebutuhan perumahan dan pencapaian kualitas permukiman secara koordinatif efektif sesuai dengan program pembangunan yang ditetapkan di tiap tingkatan pemerintahan. Dengan semakin mengakarnya lembaga perumahan di tingkat lokal yang didukung sepenuhnya oleh masyarakat, diharapkan para penyelenggara akan lebih mampu menangkap aspirasi berbagai pihak terkait, dan dapat memanfaatkan secara optimal sistem sosial komunitas masyarakat yang senantiasa berkembang secara dinamis.

Pemantapan kelembagaan dapat pula dilakukan dengan mengembangkan fungsi dan kapasitas lembaga yang telah ada, baik lembaga formal maupun informal, tanpa harus membangun lembaga baru. Pengembangan lembaga di tingkat masyarakat seperti koperasi atau usaha kecil dan menengah serta lembaga keswadayaan masyarakat lainnya dapat ditingkatkan dengan kegiatan internalisasi, sosialisasi, dan institusionalisasi, seperti melalui kegiatan apresiasi, diseminasi dan pelatihan program pengembangan kelembagaan.

Pemantapan kelembagaan badan usaha, khususnya pada Badan Usaha Milik Negara di bidang perumahan dan permukiman, diarahkan untuk melakukan reformasi kelembagaan guna terciptanya badan usaha yang mampu mengaktualisasikan tata pemerintahan yang baik, mampu mengembangkan manajemen strategis perusahaan bidang perumahan dan permukiman, dan mampu meningkatkan kapasitas dan profesionalisme para pelaku secara internal sekaligus eksternal. Upaya ini perlu pula dikembangkan di lingkungan badan usaha baik milik pemerintah daerah maupun masyarakat yang berkiprah di bidang perumahan dan permukiman. Termasuk dalam hal ini lembaga badan usaha milik negara yang selama ini mendapat tugas utama untuk mendukung pengembangan perumahan dan permukiman di Indonesia, seperti Bank Tabungan Negara (BTN) dan Perum Perumnas. Reformasi kelembagaan BTN diarahkan untuk memberikan pelayanan yang lebih baik kepada pasar perumahan, khususnya masyarakat berpenghasilan rendah, melalui upaya:

- a. Memfokuskan kembali kegiatan BTN pada orientasi kegiatan semula, yaitu peningkatan pelayanan kredit pembiayaan pengadaan rumah sederhana sehat bagi masyarakat berpenghasilan rendah, dan pembiayaan kredit konstruksi bagi pengembang untuk pengadaan rumah sederhana sehat;
- b. mengurangi peran BTN secara bertahap sebagai lembaga koordinasi KPR bersubsidi, setelah program pengembangan subsidi yang baru dapat berjalan;

- c. Secara berangsur angsur mengurangi perlakuan khusus pemerintah terhadap BTN di dalam penyediaan dana KPR bersubsidi yang selanjutnya akan dikembangkan dengan skema lainnya, seperti penerbitan obligasi, dan kemudian dapat mengembangkan peran BTN sebagai lembaga perbankan komersial secara penuh di dalam pembiayaan kredit perumahan seperti halnya lembaga perbankan lainnya.

Reformasi kelembagaan Perum Perumnas diarahkan untuk mengembalikan orientasi kegiatan Perum Perumnas di dalam mendukung program pemenuhan kebutuhan perumahan secara nasional, disamping harus tetap sehat dari sisi pengusahaan, antara lain :

Melaksanakan kegiatan yang sifatnya perintisan seperti pembangunan rumah sewa (termasuk Rusunawa) di kota metropolitan/besar dan kawasan industri, dan penyediaan rumah sederhana sehat bagi masyarakat berpenghasilan rendah di kota-kota sedang/kecil serta kegiatan di bidang perumahan dan permukiman lainnya yang bersifat sosial maupun kegiatan lainnya yang belum menarik untuk dikembangkan oleh badan usaha milik swasta; mengembangkan anak perusahaan sebagai peningkatan usaha komersial yang mampu mengelola penyediaan lahan dan prasarana perumahan dan permukiman berskala besar sesuai dengan pengembangan kawasan perkotaan di kota metropolitan/besar; serta menjadi kepanjangan pemerintah sebagai agen pemberdayaan (enabling

agent) di dalam pengembangan perumahan dan permukiman secara nasional.

Pengembangan kelembagaan juga diarahkan sehingga dapat menurunkan biaya produksi rumah, seperti melalui pencapaian perencanaan, perancangan, pelaksanaan, pemeliharaan dan rehabilitasi perumahan, prasarana dan sarana dasar permukiman yang efektif dan efisien, pengembangan dan mendorong ketersediaan bahan-bahan dasar bangunan yang diproduksi daerah secara terjangkau, serta peningkatan kapasitas lokal di dalam menghasilkan bahan bangunan dan teknologi konstruksi yang sehat dan ramah lingkungan.

1) Kebijakan dan strategi (2)

a. **Kebijakan (2) :**

Mewujudkan pemenuhan kebutuhan perumahan (papan) bagi seluruh lapisan masyarakat, sebagai salah satu kebutuhan dasar manusia.

Dalam rangka pencapaian kesejahteraan bagi seluruh rakyat Indonesia, salah satu syarat utamanya, yaitu kebutuhan dasar manusia, harus dipenuhi secara mutlak termasuk dalam hal perumahan yang layak dan terjangkau, terutama bagi masyarakat miskin dan berpenghasilan rendah. Komitmen tentang kesejahteraan rakyat tersebut harus dapat dipenuhi dalam kurun waktu tertentu, sebagai

gerakan bersama seluruh lapisan masyarakat di dalam membangun kemandirian masyarakat memenuhi kebutuhan akan papannya.

**b. Strategi (2) :**

Pemenuhan kebutuhan rumah yang layak dan terjangkau dengan menitikberatkan kepada masyarakat miskin dan berpendapatan rendah, melalui strategi operasional sebagai berikut :

1. Pengembangan sistem pembiayaan dan pemberdayaan pasar perumahan (pasar primer dan pasar sekunder), yang meliputi;
  - a. Peningkatan kualitas pasar primer, seperti melalui penyederhanaan perijinan pembangunan perumahan, sertifikasi hak atas tanah, standarisasi penilaian kredit, dokumentasi kredit, dan pengkajian ulang peraturan perundang-undangan terkait, seperti tentang hak tanggungan dan pertanahan.
  - b. Pelembagaan pasar sekunder, seperti melalui upaya-upaya pelembagaan SMF (Secondary Mortgage Facilities), biro kredit, asuransi kredit, kustodian, lembaga pelayanan dokumentasi kredit; dan pemantapan lembaga sita jaminan.

Dampak belum efisiennya pasar primer yang menyebabkan harga rumah yang masih belum secara mudah dijangkau oleh masyarakat miskin dan berpenghasilan rendah, perlu ditekan dengan berbagai peningkatan efektifitas sistem pembiayaan perumahan dan penyempurnaan mekanisme pembiayaan perumahan. Diperlukan peningkatan mobilisasi pembiayaan pembangunan dan pengembangan kredit bagi masyarakat miskin, serta peningkatan kemudahan sistem kredit. Disamping itu, dikembangkan akses pada sistem pembiayaan dan mengurangi diskriminasi terhadap para peminjam, pemantapan hukum properti, hak-hak kepemilikan, mendorong dunia usaha untuk dapat memobilisasi sumberdaya untuk memenuhi kebutuhan perumahan, termasuk perumahan sewa, mendorong pasar mortgage yang kompetitif serta memfasilitasi pengembangan pasar sekunder dan sekuritisasi. Pembangunan mekanisme pembiayaan perumahan yang efektif antara lain melalui pemanfaatan potensi pola pembiayaan modern dengan mendorong masyarakat membentuk kerjasama (koperasi) komunitas untuk perumahan, perluasan kerjasama tabungan dan kredit, perkumpulan kredit, bank koperasi dan bentuk-bentuk lain lembaga pembiayaan non-bank, penciptaan mekanisme tabungan sektor informal, khususnya bagi perempuan, pengembangan kerjasama antara lembaga koperasi dan pemerintah serta lembaga pembiayaan yang lain untuk memobilisasi modal daerah, dan peningkatan fasilitasi usaha-usaha yang dilakukan perkumpulan

dagang, petani, perempuan, dan organisasi konsumen, organisasi para difabel, dan asosiasi lainnya yang berusaha menciptakan pola-pola kerjasamanya sendiri atau lembaga serta mekanisme pembiayaannya sendiri.

2. Pengembangan pembangunan perumahan yang bertumpu kepada keswadayaan masyarakat, yang meliputi:

- a. Pelembagaan pembangunan perumahan yang bertumpu pada kelompok masyarakat (P2BPK).
- b. Pengembangan dan pendayagunaan potensi keswadayaan masyarakat.
- c. Pemberdayaan para pelaku kunci perumahan swadaya.
- d. Pengembangan akses pembiayaan perumahan swadaya.

Upaya pemenuhan kebutuhan perumahan dengan mekanisme pasar formal relatif masih mencapai 15%, sedangkan sisanya masih dipenuhi sendiri oleh masyarakat secara swadaya melalui mekanisme informal.

Berkaitan dengan hal tersebut, peningkatan peran masyarakat dalam pemenuhan kebutuhan huniannya melalui pembangunan perumahan, baik yang berupa pembangunan baru maupun peningkatan kualitas (pemugaran dan perbaikan) yang mengandalkan potensi keswadayaan masyarakat, menjadi sangat penting dan strategis untuk mewujudkan perumahan yang layak huni. Peningkatan kapasitas dan kemampuan masyarakat di dalam



pengembangan perumahan swadaya dilaksanakan dalam kerangka pembangunan partisipatif yang berbasis pemberdayaan masyarakat.

Dengan demikian penyediaan kebutuhan tenaga pendamping dan pemberdayaan para pelaku kunci dalam perumahan swadaya ini perlu lebih dikembangkan secara sistematis dengan berbasis kepada keswadayaan masyarakat serta didukung oleh seluruh pelaku pembangunan. Disamping itu karena peran perempuan, ibu rumah tangga, yang sangat strategis di dalam pengembangan keluarga dan lingkungan yang produktif, pengarusutamaan gender menjadi bagian penting yang tidak terpisahkan di dalam pengembangan perumahan swadaya.

3. Pengembangan berbagai jenis dan mekanisme subsidi perumahan, yang meliputi :
  - a. Pengembangan pengaturan subsidi perumahan.
  - b. Pengembangan subsidi pembiayaan perumahan.
  - c. Pengembangan subsidi prasarana dan sarana dasar perumahan.

Bagi kelompok masyarakat berpenghasilan rendah, seperti pegawai/karyawan instansi pemerintah/swasta/perusahaan yang penghasilannya teratur namun belum mampu memenuhi kebutuhan rumahnya karena relatif rendahnya tingkat kemampuan daya belinya diperlukan skema bantuan perumahan. Demikian juga bagi kelompok masyarakat lainnya seperti petani, nelayan, dan masyarakat miskin yang bekerja di sektor informal dan tidak mempunyai penghasilan tetap perlu juga difasilitasi dengan skema subsidi perumahan yang dapat secara

mudah diakses oleh mereka. Termasuk sebagai pertimbangan adalah perlunya pengarus-utamaan gender sebagai bagian penting untuk mendukung keberhasilan pengembangan sistem dan mekanisme subsidi perumahan.

Bantuan perumahan dapat berbentuk subsidi pembiayaan; subsidi prasarana dan sarana dasar lingkungan perumahan dan permukiman; ataupun kombinasi dari kedua bentuk subsidi tersebut. Pada dasarnya subsidi pembiayaan perumahan dapat dikembangkan untuk pengadaan rumah baru, perbaikan dan pemugaran rumah, serta untuk hunian dengan sistem rumah sewa. Sedangkan subsidi prasarana dan sarana dasar perumahan dapat dikembangkan untuk mendukung kelengkapan standar pelayanan minimal lingkungan yang berkelanjutan, seperti ketersediaan air bersih, jalan lingkungan, saluran drainase, pengelolaan limbah, ruang terbuka hijau, fasilitas umum dan sosial serta fasilitas ekonomi lokal.

Sistem dan mekanisme subsidi perumahan tersebut diatur dan dikembangkan sedemikian rupa sehingga esensi dan ketepatan sasaran subsidi yang memenuhi rasa keadilan sosial dapat dicapai semaksimal mungkin. Dalam kaitan pengembangan dan pengaturan subsidi perumahan tersebut, maka seluruh pelaku perumahan, khususnya di tingkat lokal perlu mengembangkan sistem dan mekanisme subsidi yang lebih sesuai dengan potensi dan kemampuan daerah masing-masing.

4. Pemberdayaan usaha ekonomi masyarakat miskin, yang meliputi :

- a. Pemberdayaan masyarakat untuk mengembangkan kemampuan usaha dan hidup produktif.
- b. Penyediaan kemudahan akses kepada sumber daya.
- c. Penyediaan prasarana dan sarana usaha bagi keluarga miskin.
- d. Pelatihan yang berkaitan dengan teknologi tepat guna dan pengembangan kewirausahaan, serta keterampilan pendukung lainnya.

Pada dasarnya secara umum kualitas perumahan dan permukiman juga sangat dipengaruhi oleh tingkat keswadayaan dan kemampuan ekonomi masyarakatnya. Namun bagi masyarakat miskin, upaya pemenuhan kebutuhan hunian tetap merupakan suatu hal yang relatif kompleks, karena pada umumnya hunian bagi masyarakat miskin belum dapat sepenuhnya menjadi kebutuhan dasar dan mendesak dibandingkan kebutuhan dasar lainnya seperti pangan, sandang, dan pendidikan.

Kegiatan yang dikembangkan antara lain seperti penyediaan prasarana dan sarana usaha ekonomi produktif bagi keluarga miskin, termasuk penyediaan prasarana dan sarana dasar perumahan dan permukiman yang memadai, pengadaan kegiatan pelatihan yang berkaitan dengan teknologi tepat guna dan pengembangan kewirausahaan serta keterampilan pendukung lainnya, disamping pemberian akses kepada berbagai sumber daya pembangunan, seperti

modal usaha, biaya pembangunan dan pelatihan. Dalam kerangka pemberdayaan ekonomi yang berbasis pada pembangunan berkelanjutan, pengarusutamaan gender untuk pengembangan usaha ekonomi produktif tetap menjadi pertimbangan yang tetap signifikan. Diharapkan keberhasilannya di dalam mengembangkan kegiatan ekonomi produktif rumah tangga dan komunitas akan membantu mengentaskan kemiskinan, yang pada tahun 2001 populasi penduduk miskin telah mencapai 18,95% atau sekitar 37,3 juta jiwa, dan sekaligus dapat memberikan keleluasaan di dalam menjangkau berbagai kebutuhan dasar lainnya, termasuk khususnya perumahan dan sekaligus meningkatkan kualitas permukiman.

5. Pemenuhan kebutuhan perumahan dan permukiman akibat dampak bencana alam dan kerusakan sosial, yang meliputi :
  - a. Penanganan tanggap darurat.
  - b. Rekonstruksi dan rehabilitasi bangunan, prasarana dan sarana dasar perumahan dan permukiman.
  - c. Pemukiman kembali pengungsi.

Penanganan tanggap darurat merupakan bagian upaya pertama yang harus dilakukan dalam rangka penanganan pengungsi, sebagai kegiatan penyelamatan korban dampak bencana alam atau kerusakan sosial, sebelum proses lebih lanjut seperti pemulangan, pemberdayaan, dan pengalihan (relokasi). Dalam rangka pemulangan kembali pengungsi ke tempat

lingkungan perumahan dan permukimannya semula, diperlukan upaya rekonsiliasi sosial untuk mendukung terciptanya suasana yang kondusif, sehingga kegiatan rehabilitasi dan rekonstruksi bangunan, prasarana dan sarana dasar permukiman yang mengalami kerusakan dapat berjalan dengan baik, berhasil guna dan berdayaguna.

Apabila upaya tersebut tidak dapat sepenuhnya berjalan dengan optimal maka upaya pemberdayaan pengungsi di tempat penampungan perlu dilakukan agar kemudian dapat mampu menjalankan kehidupannya di tempat yang baru secara mandiri dan produktif. Namun demikian apabila upaya pemulangan dan pemberdayaan tidak sepenuhnya dapat dilaksanakan, dapat dilakukan pilihan terakhir yaitu kegiatan pengalihan (relokasi). Upaya pengalihan berupa kegiatan pemukiman kembali pengungsi ke tempat yang baru baik secara sisipan maupun secara terkonsentrasi di daerah perkotaan maupun perdesaan. Apapun upaya yang dilakukan, konsep TRIDAYA, yang meliputi penyiapan aspek sosial kemasyarakatan, aspek pemberdayaan usaha ekonomi komunitas dan pendayagunaan prasarana dan sarana dasar lingkungan hunian, tetap menjadi acuan pelaksanaan sebagai aktualisasi implementasi pembangunan berkelanjutan, dengan tetap memperhatikan azas kesetaraan dalam perlakuan antara pengungsi dengan masyarakat lokal untuk menghindari terjadinya potensi eskalasi permasalahan dan potensi konflik sosial baru yang tidak diharapkan.

6. Pengelolaan bangunan gedung dan rumah negara, yang meliputi :

- a. Pembinaan teknis penyelenggaraan bangunan gedung dan rumah negara.
- b. Pengelolaan asset bangunan gedung dan rumah negara.

Sebagai bagian investasi pemerintah di bidang perumahan dan permukiman, bangunan gedung dan rumah negara perlu diselenggarakan secara efektif dan efisien serta dapat sebagai teladan di dalam penyelenggaraan perumahan dan permukiman, tidak saja dalam hal kontribusi kualitasnya terhadap penciptaan lingkungan yang lebih responsif, tetapi juga dalam hal kinerjanya mengembangkan manajemen pembangunan dan pengelolaan yang mendukung perkembangan industri konstruksi secara keseluruhan. Kegiatan pembinaan teknis penyelenggaraan bangunan gedung dan rumah negara, seperti penyiapan peraturan, pedoman, standar, dan petunjuk teknis, bimbingan teknis teknologis dan teknis administratif perencanaan, pelaksanaan dan pengawasan pembangunan, serta kegiatan manajemen asset pada tahap pemanfaatan sampai dengan penghapusan bangunan gedung dan rumah negara, dilaksanakan dengan berbasis kepada pemanfaatan produksi dalam negeri dan potensi teknologi tepat guna setempat, serta yang sekaligus dapat mendorong perkembangan konsep manajemen pembangunan yang lebih efektif dan efisien.

Kebijakan dan strategi (3)

#### **5. Kebijakan (3) :**

Mewujudkan permukiman yang sehat, aman, harmonis dan berkelanjutan guna mendukung pengembangan jatidiri, kemandirian, dan produktivitas masyarakat.

Kualitas perumahan yang layak huni dan terjangkau secara ideal perlu didukung dengan kualitas lingkungan permukiman yang lebih luas sebagai satu kesatuan hunian yang tidak terpisahkan guna mencapai tujuan pembangunan berkelanjutan, baik di perkotaan maupun di perdesaan. Kualitas permukiman di perkotaan dan perdesaan diupayakan sedemikian rupa sehingga dapat membantu mengatasi urbanisasi, mendorong pertumbuhan wilayah, mendukung kesalingterkaitan kawasan perkotaan dan perdesaan secara baik, yang sekaligus dapat mewujudkan permukiman di perdesaan yang mendukung perwujudan kawasan perdesaan secara keseluruhan dan berkelanjutan. Pembangunan sosial, ekonomi dan lingkungan secara menyeluruh akan dapat berlangsung lebih efektif apabila terwadahi di dalam permukiman yang sehat secara fisik, emosional, dan spiritual; yang aman dari segi keselamatan dan kepentingan publik; yang harmonis sebagai satuan permukiman yang utuh dan kualitas hubungannya dengan fungsi-fungsi kawasan lainnya; serta yang berkelanjutan dari segi sosial, ekonomi, dan lingkungan secara keseluruhan.

#### **6. Strategi (3) :**

Perwujudan kondisi lingkungan permukiman yang sehat, aman, harmonis dan berkelanjutan, melalui strategi operasional sebagai berikut :

1. Peningkatan kualitas lingkungan permukiman, dengan prioritas kawasan permukiman kumuh di perkotaan dan daerah pesisir/nelayan, yang meliputi :

- a. Penataan dan rehabilitasi kawasan permukiman kumuh.
- b. Perbaikan prasarana dan sarana dasar permukiman.
- c. Pengembangan rumah sewa, termasuk rumah susun sederhana sewa (rusunawa) di perkotaan.

Untuk mendukung keberlanjutan permukiman, kualitas lingkungan secara keseluruhan dari segi fungsional, lingkungan, dan visual wujud lingkungan harus dapat terjaga sesuai dengan karakteristik dan dinamika sosial, ekonomi, dan lingkungan setempat serta dampak kesalingterkaitannya dengan kawasan disekitarnya pada skala yang lebih luas.

Pada kawasan permukiman padat penduduk di perkotaan dan permukiman kumuh di daerah pesisir/nelayan, upaya peningkatan kualitas permukiman juga sekaligus diarahkan untuk dapat memenuhi kebutuhan perumahannya, dapat dilakukan dengan mengembangkan sistem rumah sewa, yang karena keterbatasan lahan di perkotaan, untuk memenuhi kebutuhan masyarakat berpenghasilan rendah, dapat berupa rumah susun sederhana (rusuna), atau rumah susun sederhana sewa (rusunawa).

2. Pengembangan penyediaan prasarana dan sarana dasar permukiman, yang meliputi :



- a. Pengembangan kawasan siap bangun (Kasiba) dan lingkungan siap bangun (Lisiba).
- b. Pengembangan lingkungan siap bangun yang berdiri sendiri.

Pengembangan Kasiba dan Lisiba di daerah, termasuk Lisiba berdiri sendiri, adalah berdasarkan Rencana Tata Ruang Wilayah Kabupaten atau Kota, dan Rencana Pembangunan dan Pengembangan Perumahan dan Permukiman di Daerah (RP4D) yang telah ditetapkan melalui peraturan daerah. Kasiba dan Lisiba tersebut dimaksudkan untuk mengembangkan kawasan permukiman skala besar secara terencana sebagai bagian dari kawasan khususnya di perkotaan, mulai dari kegiatan seperti penyediaan tanah siap bangun dan kaveling tanah matang, serta penyediaan prasarana dan sarana dasar permukiman, termasuk utilitas umum, secara terpadu dan efisien, dan pelebagaan manajemen kawasan yang efektif.

Untuk mewujudkan struktur pemanfaatan ruang Kasiba dan Lisiba, disamping melalui pentahapan program yang dikembangkan oleh badan pengelola dan sejalan dengan program pembangunan daerah, tetap diperlukan dukungan Pemerintah di dalam menyediakan prasarana dan sarana dasar kawasan yang bersifat strategis sebagai kegiatan stimulan dan pendampingan, yang untuk selanjutnya diharapkan dapat lebih diwujudkan berdasarkan prinsip kemitraan yang positif dari dunia usaha, masyarakat, dan pemerintah.

Prinsip-prinsip pembangunan kawasan permukiman yang berkelanjutan, baik secara internal di dalam kawasan maupun secara eksternal kesalingterkaitannya dengan skala kawasan yang lebih luas, diterapkan secara efektif di dalam pengembangan Kasiba dan Lisiba, termasuk Lisiba berdiri sendiri. Penyelenggaraan Kasiba dan Lisiba dengan manajemen kawasan yang efektif diharapkan juga mampu berfungsi sebagai instrumen untuk mengendalikan tumbuhnya lingkungan perumahan dan permukiman yang tidak teratur dan cenderung kumuh. Keragaman fungsi secara relatif terbatas dari Kasiba dan Lisiba, disamping dapat mendorong pertumbuhan ekonomi kawasan, juga diharapkan dapat menampung secara seimbang kebutuhan perumahan dan permukiman bagi semua lapisan masyarakat, termasuk lapisan masyarakat miskin dan berpenghasilan rendah. Sehingga dengan demikian mereka dapat terbantu untuk memperoleh kesempatan yang sama untuk menikmati hunian yang layak, prasarana dan sarana dasarpermukiman yang memadai dengan harga yang relatif lebih terjangkau, termasuk melalui pengembangan sistem subsidi silang bila diperlukan.

Dalam pengembangan Kasiba dan Lisiba serta kaitannya dengan pengelolaan tata guna tanah, juga perlu dipertimbangkan pengembangan Bank Tanah untuk lebih mengendalikan harga tanah.

3. Penerapan tata lingkungan permukiman, yang meliputi :

- a. Pelembagaan rencana pembangunan dan pengembangan perumahan dan permukiman di daerah (RP4D)
- b. Pelestarian bangunan yang dilindungi dan lingkungan permukiman tradisional.
- c. Revitalisasi lingkungan permukiman strategis.
- d. Pengembangan penataan lingkungan permukiman dan pemantapan standar pelayanan minimal lingkungan permukiman.

Upaya pengembangan permukiman juga ditujukan secara seimbang bagi permukiman yang telah terbangun, dengan tujuan untuk mencegah terjadinya penurunan kualitas permukimannya, melindungi nilai-nilai spesifik, unik, tradisional, dan bersejarah yang telah tercipta sepanjang umur kawasan, dan untuk meningkatkan kinerja kawasan sehingga dapat melampaui ukuran indeks minimal keberlanjutan kawasan.

Rencana Pembangunan dan Pengembangan Perumahan dan Permukiman di Daerah (RP4D) merupakan pedoman perencanaan, pemrograman, pembangunan dan pengendalian pembangunan jangka menengah dan atau jangka panjang yang harus diupayakan dapat melembaga di setiap daerah, melalui peraturan daerah, yang untuk realisasinya harus dipantau dan dikendalikan dari waktu ke waktu, serta dikelola dengan tata pemerintahan yang baik dan melibatkan secara sinergi kemitraan pemerintah, dunia usaha dan masyarakat. RP4D

merupakan arahan utama sehingga pada setiap kurun waktu tertentu para pelaku pembangunan perumahan dan permukiman di daerah dapat mengukur dan mengevaluasi kinerja keberhasilan penataan lingkungan perumahan dan permukiman di daerah yang bersangkutan.

Pelestarian juga dimaksudkan untuk menumbuhkembangkan jatidiri masyarakat yang dinamis namun masih berbasis pada nilai-nilai kontekstual setempat. Dalam hal tertentu, upaya revitalisasi kawasan perumahan dan permukiman yang dinilai strategis tetap dimaksudkan untuk merealisasikan pembangunan berkelanjutan, namun dengan memanfaatkan potensi spesifik dari asset permukiman yang bisa dikembangkan secara ekonomi, sosial, dan lingkungan.

Sejalan dengan dinamika masyarakat yang berinteraksi melakukan kegiatan berusaha, bersosial budaya, dan bertempat tinggal, keberlanjutan suatu permukiman menjadi sangat dipengaruhi oleh tingkat pencapaian masyarakat secara keseluruhan dari segi sosial, ekonomi, dan tuntutan lingkungan yang dikehendaki, disamping akan juga dibatasi oleh daya tampung dan daya dukung lahan atau ruang yang tersedia. Karena itu, standar pelayanan minimal kawasan permukiman harus terus dimantapkan, sekaligus ditumbuhkembangkan aplikasi konsep penataan lingkungan permukiman yang responsif, yaitu yang layak huni, berjatidiri, dan produktif. Penataan lingkungan permukiman dapat dikembangkan mulai dari yang berskala tapak bangunan, suatu

lingkungan, sampai dengan skala kawasan, dengan memperhatikan berbagai aspek seperti keragaman fungsi lingkungan/kawasan, aksesibilitas, ekologi lingkungan, dan kesalingterkaitan dengan fungsi ruang dan kawasan lainnya, termasuk pertimbangan keberlangsungan keanekaragaman hayati yang ada.

#### **D. Pertimbangan Lokasi Perumahan/Permukiman**

Budihardjo (1992:109) menyatakan bahwa untuk menetapkan lokasi perumahan yang baik perlu diperhatikan hal-hal sebagai berikut :

- 1) Ditinjau dari segi pelaksanaannya :
  - a. Bukan daerah banjir, bukan daerah gempa dan bukan daerah angin ribut.
  - b. Mudah dicapai tanpa hambatan yang berarti.
  - c. Tanahnya baik sehingga konstruksi bangunannya dapat direncanakan dengan sistem yang murah.
  - d. Mudah mendapatkan sumber air bersih, listrik, pembuangan air limbah/kotoran (drainase).
- 2) Dilihat dari segi tata guna tanah :
  - a) Tanah yang secara ekonomis telah sukar dikembangkan secara produktif, misalnya :
    - a. Bukan daerah persawahan
    - b. Bukan daerah kebun yang baik
    - c. Bukan daerah usaha seperti ; pertokoan, hotel, dan pabrik/industri.
    - d. Tidak merusak lingkungan yang telah ada bahkan kalau dapat memperbaikinya.

- e. Se jauh mungkin dipertahankan reservoir air tanah, penampungan air hujan dan penahan air laut.
- b) Dilihat dari segi kesehatan dan kemudahan :
- c) Lokasinya jauh dari lokasi pabrik-pabrik yang mendatangkan polusi misalnya : debu pabrik dan buangan sampah/limbah.
- d) Lokasinya sebaiknya tidak terganggu oleh kebisingan.
- e) Lokasinya sebaiknya dipilih yang udaranya masih sehat.
- f) Lokasinya sebaiknya dipilih yang mudah untuk mendapatkan air minum, listrik, sekolah, pasar, puskesmas dan lain-lain.

#### **E. Pertimbangan dan Perletakan Unit Hunian Dalam Kompleks Perumahan**

Pemenuhan kebutuhan perumahan dapat dilakukan oleh Pemerintah, instansi swasta, maupun perseorangan. Besarnya angka kebutuhan perumahan dalam masyarakat merupakan bahan usaha bagi instansi swasta untuk ikut dalam kegiatan pengembangan permukiman ini. Agar aktivitas pengembangan permukiman ini dapat berjalan dengan baik, selaras, dan sinergi dengan perkembangan ruang secara lebih luas, maka pelaksanaannya harus memperhatikan aturan-aturan pengembangan ruang di daerah itu.

Unit-unit hunian dapat diletakkan secara berkelompok dalam daerah-daerah yang direncanakan dengan arahan sebagai berikut ;

##### **1. Kelompok Rumah**

- a. Pengembangan perumahan di daerah kemudahan tingkat I

Pengangunan perumahan didaerah kemudahan tingkat I diperbolehkan kurang dari 50 unit. Pertambahan rumah diperbolehkan dalam batasan daya dukung prasarana dan fasilitas yang terdapat disekitarnya sesuai dengan standar myang berlaku didaerah tersebut.

b. Pengembangan perumahan didaerah kemudahan tingkat II

Lingkungan perumahan terkecil yang dibangun terdiri dari 50 unit rumah dengan ketentuan lingkungan tersebut mempunyai unsur kelengkapan minimal yang harus ada, seperti warung dan lapangan bermain.

**F. Faktor-Faktor yang Mempengaruhi Pembangunan Perumahan**

Pada dasarnya keputusan seseorang untuk memiliki rumah dipengaruhi oleh motif konsumsi dan motif investasi. Dengan mengasumsikan bahwa rumah sebagai kebutuhan pokok tidak memiliki barang pengganti, maka kemungkinan bagi seorang konsumen hanyalah menyesuaikan jenis rumah yang ingin dimiliki dengan tingkat pendapatannya. Jadi jika misalnya seorang konsumen tidak dapat membeli rumah tipe menengah, maka ia akan mengalihkan pembelian ke tipe yang lebih rendah yaitu tipe sederhana. Dalam hal ini perumahan yang dimaksudkan adalah semua jenis tempat tinggal yang dibeli oleh konsumen.

Dengan asumsi tersebut, maka permintaan perumahan untuk kedua motif tersebut akan dipengaruhi oleh faktor harga rumah, daya beli masyarakat dan faktor lain yang ditentukan dari waktu ke waktu. Berdasarkan penelitian diatas, maka dapat diperkirakan bahwa faktor-faktor yang mempengaruhi pembangunan perumahan diantaranya:

## 1. Harga Rumah

Untuk membangun sebuah rumah dibutuhkan waktu yang cukup lama, umumnya kurang dari setahun, maka untuk pembangunan perumahan secara massal tentunya diperlukan waktu lebih dari itu. Dengan jangka waktu pembangunan perumahan yang cukup lama, maka pada setiap waktu stok perumahan diasumsikan tetap, dimana terdapat stok perumahan yang telah tertentu (*fixed*) yang tidak dapat disesuaikan dengan cepat sebagai tanggapan terhadap perubahan-perubahan harga.

Komponen harga rumah pada keseimbangan merupakan titik pertemuan antara permintaan dan penawaran. Perubahannya dapat diukur dengan menggunakan indikator inflasi sektor perumahan. Jika harga rumah terus mengalami kenaikan, maka permintaan dari masyarakat akan menurun. Sebaliknya, kenaikan harga rumah merupakan suatu rangsangan bagi pihak pengembang untuk membangun perumahan.

## 2. Daya Beli masyarakat

Nicolson (1999) mengemukakan bahwa jika pendapatan bertambah maka secara otomatis bagian dari pendapatan yang akan dibelanjakan akan bertambah, sehingga jumlah barang yang bisa dibeli juga meningkat (Iskandar, 2002). Sedangkan Soeharjoto (1998) menyatakan bahwa semakin besar pendapatan per kapita, maka pembelian perumahan akan bertambah.



Berdasarkan konsep *engel*, semakin tinggi tingkat pendapatan maka semakin rendah porsi pendapatan yang dibelanjakan untuk makanan, dan semakin tinggi pula porsi pendapatan yang dibelanjakan untuk kebutuhan non-makanan. Jika pendapatan per kapita masyarakat meningkat, maka porsi pendapatan yang digunakan untuk membeli rumah atau membayar cicilan KPR lebih besar.

### 3. Tingkat Bunga

Semakin tinggi tingkat suku bunga kredit, maka semakin besar cicilan kredit yang harus dibayarkan oleh nasabah. Tingkat suku bunga berbeda tergantung tingkat kepercayaan kredit dari si peminjam, jangka waktu pinjaman dan berbagai aspek perjanjian lainnya antara peminjam dengan pemberi pinjaman (Dornbusch et. al., 2004).

Kenaikan tingkat suku bunga kredit, baik konsumsi maupun investasi akan mengurangi permintaan agregat untuk setiap tingkat pendapatan, karena disamping menaikkan jumlah cicilan kredit yang harus dibayar, tingkat suku bunga yang lebih tinggi juga akan mengurangi keinginan untuk baik untuk konsumsi maupun berinvestasi.

### 4. Jumlah Penduduk

Komponen faktor lain yang ditentukan dari waktu ke waktu untuk permintaan perumahan adalah Jumlah penduduk. Jumlah penduduk yang besar merupakan pasar yang potensial dalam memasarkan suatu produk. Kenaikan pada tingkat pertumbuhan populasi akan menyebabkan kebutuhan perumahan menjadi semakin besar. Biasanya penambahan

penduduk juga diikuti dengan perkembangan dalam kesempatan kerja. Dengan demikian lebih banyak orang yang menerima pendapatan dan meningkatkan daya beli. Peningkatan daya beli ini akan meningkatkan permintaan.

### **G. Kebijakan Pembangunan dan Prinsip Perumahan dan Permukiman**

Suatu permukiman atau yang dikatakan sebagai “*settlement*” pada dasarnya merupakan suatu bagian wilayah tempat dimana penduduk (permukiman) tinggal, berkiprah dalam kegiatan kerja dan kegiatan usaha, berhubungan dengan sesama pemukim sebagai suatu masyarakat serta memenuhi berbagai kegiatan kehidupannya.

Secara umum permukiman kota dapat dibatasi sebagai suatu pemusatan penduduk yang tinggi dengan tingkat kepadatan yang tinggi dibandingkan dengan wilayah sekitarnya, yang dibatasi oleh kehetoregengan penduduk serta budaya urban yang telah mengurangi budaya desa, yang dicirikan dengan proporsi lapangan kerja yang didominasi disektor non pertanian dengan wilayah terbangun dan struktur fisik binaan sebagai dominasi wilayah pusat kegiatan yang strategis dan ditetapkan berdasarkan peraturan perundangan yang berlaku.

Secara harfiah permukiman mengandung arti tidak sekedar fisik saja tetapi juga menyangkut hal-hal kehidupan non fisik. Dalam hal ini terdapat unsur-unsur permukiman yaitu unsur wisma sebagai tempat rekreasi, santai dan

hiburan, unsur penyempurnaan sebagai tempat peribadatan, pendidikan, kesehatan, dan utilitas umum serta unsur marga sebagai jaringan jalan.

Bertolak dari pengamatan faktual ini maka disimpulkan bahwa pengadaan prasarana tampaknya akan merupakan prasyarat didalam usaha pengembangan permukiman kota ataupun desa. Ada suatu pandangan bahwa perencanaan pengadaan jaringan prasarana lingkungan akan dapat menjadi arahan didalam penataan ruang dan pemanfaatan penggunaan lahan.

Dalam hubungan ini maka untuk mencapai efisiensi dan keefektifan pemanfaatan sumber daya alam yang ada perlu di bedakan sasaran pengadaan prasarana jalan dan utilitas umum untuk permukiman perkotaan dan pedesaan karena sifat kegiatan usaha, bobot pelayanan serta sifat sosial masyarakat, maka ruang lingkup, sifat dan besaran pengadaan tersebut perlu disesuaikan dengan sifat permukiman yang dikembangkan.

Dalam hubungan pengaruh prasarana kepada perkembangan suatu wilayah dapat dibedakan menjadi dua macam yaitu :

- 1) Prasarana yang bersifat “menggerakkan” (*to generated*) perkembangan suatu wilayah seperti prasarana jalan yang sifatnya akan menyebabkan perkembangannya suatu wilayah serta naiknya harta dan nilai lahan diwilayah tersebut.
- 2) Prasarana yang “digerakkan” (*generated*) oleh perkembangan suatu wilayah seperti jaringan air bersih, drainase, sanitasi lingkungan, listrik, telepon dan gas.

Dengan pandangan ini maka dapat dilihat bahwa apabila usaha pengembangan prasarana tersebut direncanakan secara terpadu antara unsur prasarana yang bersifat ‘*generating*’ dan ‘*generated*’ tersebut maka prasarana dapat menjadi pengarah didalam penataan ruang pemukiman.

Kebijaksanaan pembangunan perumahan dan permukiman dilihat dari dalam konteks pembangunan dan penataan perkotaan dan perdesaan, telah diarahkan didalam Garis-Garis Besar Haluan Negara sejak tahun 1993 dimana didalam GBHN ini diarahkan pada kebijaksanaan pembangunan perumahan dan permukiman yaitu untuk memenuhi kebutuhan masyarakat akan tempat tinggal, baik dalam jumlah maupun dalam kualitasnya dalam lingkungan yang sehat sehingga mampu meningkatkan kualitas hidup keluarga dan masyarakat.

## **H. Pola Penyebaran Perumahan Dan Permukiman**

### **1. Pola Menyebar**

Pola menyebar perumahan dan permukiman terbentuk akibat dari jalur tertentu misalnya jalur jalan dan geografis bumi/alam (sungai) sehingga membentuk pola linear.

UNIVERSITAS ISLAM NEGERI  
**ALAUDDIN**  
M A K A S S A R

## 2. Pola terpusat

Pola terpusat terjadi diakibatkan karena pemusatan aktivitas seperti pada pertambangan pada kota tersebut dan daerah resor. Konsentrasi tersebut biasanya dekat dengan daerah pertambangan dan berdirinya industri pertambangan.

## 3. Pola hierarki

Pola hierarki adalah pola yang biasanya terbentuk pada daerah pertanian, yaitu suatu pusat kota yang membantu hasil penjualan pertanian yang dihasilkan daerah sekelilingnya dan merupakan pusat jasa.

### **I. Perumahan dan Permukiman Serta Permasalahannya**

Beberapa aspek penunjang dalam pembangunan perumahan dan permukiman, antara lain :

#### 1. Tata Ruang

Perkembangan wilayah perkotaan dan perdesaan sebagai satu kesatuan wilayah pengembangan, melalui penyusunan rencana umum tata ruang, disertai peraturan pendukungnya. Pembangunan kawasan permukiman berskala besar dan kota baru serta permukiman perdesaan disesuaikan serta memperhatikan dampak lingkungan.

#### 2. Pertanahan

Penyediaan tanah untuk perumahan dan permukiman bagi rakyat banyak dikelola secara efektif melalui pemanfaatan tanah yang dikuasai negara,

konsolidasi tanah dan pembebasan (skala besar) secara terkendali dengan menetapkan azas keadilan dan pemerataan.

### 3. Prasarana dan Fasilitas Lingkungan

Penyediaan prasarana dan fasilitas lingkungan melalui perencanaan dan pelaksanaan pembangunan yang terpadu. Pembangunan prasarana dan fasilitas lingkungan pada prinsipnya merupakan wewenang dan tanggung jawab pemerintah daerah, dibantu pemerintah pusat dan tingkat I, sektor usaha swasta dan masyarakat.

### 4. Pembiayaan

Diperlukan penciptaan sistem pembiayaan terintegrasi melalui pengalangan dana yang menjamin ketersediaannya secara kontinyu dari berbagai sumber dalam negeri maupun luar negeri. Perlu diupayakan kemudahan penyediaan dana melalui berbagai jenis kredit untuk pembangunan, pemugaran dan pemilikan rumah dengan subsidi pemerintah yang secara bertahap makin dikurangi.

### 5. Teknologi Industri Bahan Bangunan dan Jasa Konstruksi

Pengembangan teknologi tepat guna dalam pembangunan perumahan dan permukiman diarahkan kepada upaya menekan biaya dengan mutu tetap memadai.

## 6. Kelembagaan

Perlu diwujudkan lembaga pemerintah, swasta, koperasi maupun masyarakat dengan wewenang dan tanggung jawab yang jelas dalam pembangunan perumahan dan permukiman.

## 7. Pengembangan Sumber Daya Masyarakat

Partisipasi masyarakat dibutuhkan dalam memenuhi kebutuhan perumahan dan permukiman, sehingga perlu diciptakan suasana yang mendorong gerakan masyarakat melalui suatu wahana tertentu.

Seperti yang telah disebutkan dalam pembahasan sebelumnya, bahwa perumahan menyangkut kebutuhan dasar sebagai tempat tinggal dan bermukim serta merupakan tempat pembinaan dan membentuk watak manusia menjadi manusia yang berkepribadian dan berkebudayaan,

Kondisi perumahan baik di kota maupun di desa masih banyak belum memenuhi persyaratan teknis maupun kesehatan. Hal ini disebabkan oleh tingkat pendapatan, pengetahuan dan pendidikan dari sebagian besar masyarakat Indonesia yang relatif masih rendah. Akibatnya daya tangkap dan pengertiannya terhadap fungsi rumah dan lingkungannya masih kurang.

Oleh karena itu, hal inilah kadang-kadang menimbulkan hambatan dan permasalahan. Di bawah ini dapatlah dipaparkan beberapa permasalahan yang sering dijumpai dalam bidang perumahan antara lain :

- a) Pertambahan Penduduk
- b) Pengadaan tanah /lokasi
- c) Pembiayaan

- d) Landasan hukum
- e) Kemampuan pembangunan perumahan
- f) Kelembagaan
- g) Kemampuan perusahaan pembangunan perumahan
- h) Partisipasi masyarakat dalam pembinaan tata lingkungan

#### **J. Standar Lingkungan Perumahan**

Menurut Peraturan Menteri Dalam Negeri No. 54/PKT/1999 tentang Teknis Pembangunan Perumahan Sangat Sederhana bahwa perumahan yang baik harus memenuhi kriteria sebagai berikut :

1. Lokasi perumahan sangat sederhana harus berada pada daerah yang peruntukannya dapat dikembangkan sebagai lingkungan perumahan sederhana sesuai dengan rencana tata ruang yang berlaku atau daerah yang ditunjuk dengan syah oleh pemerintah daerah setempat bila belum ada rencana tata ruang yang diberlakukan.
2. Luas tanah yang tersedia harus cukup bagi pembangunan perumahan sangat sederhana sekurang-kurangnya 50 unit rumah dilengkapi dengan prasarana lingkungan, utilitas umum dan fasilitas sosial dalam hal bergabung dengan suatu lingkungan perumahan yang sudah ada dapat dibangun kurang dari 50 unit rumah.
3. Lokasi perumahan sangat sederhana harus :
  - a. Bebas dari pencemaran air, udara, dan gangguan lainnya baik yang ditimbulkan oleh sumber daya buatan manusia maupun sumber daya alam.



- b. Dapat menjamin terciptanya tingkat kualitas lingkungan hidup yang sehat bagi pembinaan individu dan masyarakat penghuni.
  - c. Mempunyai kualitas yang bebas dari banjir dan memiliki kemiringan tanah 0 – 15 %.
  - d. Menjamin adanya kepastian hukum atas status penguasaan tanah sesuai dengan peraturan perundang-undangan yang berlaku.
4. Persyaratan tanah (persyaratan teknis dari tanah untuk kapling perumahan sangat sederhana) adalah :
- a. Luas kapling tidak boleh kurang dari 54 m<sup>2</sup> dan tidak lebih dari 200 m<sup>2</sup>.
  - b. Penggunaan kapling sebagaimana disebut diatas diperhitungkan dengan koefisien dasar bangunan (KDB) yang berlaku pada daerah setempat.
  - c. Tidak merusak lingkungan yang telah ada dan kalau dapat memperbaikinya.
  - d. Sedapat mungkin diperhitungkan tanah yang berfungsi sebagai reservoir tanah, penampungan air dan instruksi air laut.

Pemilihan lokasi dilakukan dengan berdasarkan kepada kriteria penilaian dan persyaratan terhadap fisik lokasi, antara lain :

1. Topografi : kelerengan lahan untuk bukan pertanian sebaiknya diatas kelerengan 5 % dan tidak melebihi 8 %. Wilayah dengan kelerengan dibawah 5 % umumnya memiliki sistem pengairan yang baik sehingga lebih tepat untuk penggunaan pertanian. Wilayah dengan kelerengan lebih

dari 10 % sebaiknya untuk wilayah konservasi karena merupakan wilayah cadangan air tanah.

2. Geologi : jenis dan sifat batuan, mineral, daya dukung tanah, sifat tanah akan sangat menentukan sifat produktifitas tanah. Tanah dengan struktur geologi alluvial sangat baik untuk pertanian sawah karena tanahnya subur. Jadi sebaiknya tidak dipergunakan untuk penggunaan bukan pertanian.
3. Hidrologi : wilayah resapan air tanah dan resapan, wilayah pengairan alami dan teknis yang telah berfungsi secara baik dalam meningkatkan produktifitas tanah tidak untuk pembangunan kegiatan non pertanian.

#### **K. Pandangan Islam Tentang Perumahan**

Rumah dalam bahasa arab selain disebut dengan "Bait", di sebut pula dengan kata "sakan" yang artinya ketenangan, karena ia merupakan tempat dimana istri dan anak-anaknya berada. Banyak hadits yang membicarakan ini. Dikatakan oleh Rosululloh SAW, "Yang dapat memberikan faedah bagi seorang mukmin setelah ketaqwaan kepada Alloh SWT adalah istri yang sholihah." Demikian juga harta yang dinafkahkan keperluan rumah tangga, juga termasuk bentuk jihad fi sabilillah. Di antara kaidah-kaidah Islam adalah anjuran untuk mencintai rumah dengan cinta yang setulus-tulusnya. Akan tetapi jika menggunakan prinsip ini untuk melihat kehidupan kita, engkau mendapati bhawa kita sebenarnya telah "meninggalkan rumah" kita, beralih ke berbagai panggung hiburan, bioskop, diskotik, dan caf-caf, sembari menganggap bahwa rumah kita tidak lebih kecuali "penjara". Sampai di desa-desa pun perilaku ini yang berkembang. Di setiap tempat terdapat caf-caf dan diskotik yang penuh

sesak oleh pengunjung. Sesungguhnya di tempat-tempat yang saat ini digemari banyak orang seperti panggung hiburan, bioskop, diskotik, dan caf-caf tidak akan menjadi pelipur lara bagi kekeringan jiwa kita, tetapi yang ada hanyalah pelarian, fikiran negative, bahkan terkadang bisa terjadi pertumpahan darah. Rosululloh SAW selalu pulang kerumahnya dengan membawa sendiri sang cucu yang beliau sayangi yaitu Hasan dan Husain. Suatu ketika Al Aqra' bin Habis berkunjung ke rumah Umar radhiyallahu anhu dan mendapatinya tengah bercengkerama dengan putra-putranya.

Dan pandangan islam mengenai perumahan dijelaskan pula dalam Surah Al - Hujurat Ayat 49 : 13, yakni berbunyi ;

يَا أَيُّهَا النَّاسُ إِنَّا خَلَقْنَاكُمْ مِنْ ذَكَرٍ وَأُنْثَىٰ وَجَعَلْنَاكُمْ شُعُوبًا وَقَبَائِلَ لِتَعَارَفُوا إِنَّ أَكْرَمَكُمْ عِنْدَ اللَّهِ أَتَقْوَاهُ إِنَّ اللَّهَ عَلِيمٌ خَبِيرٌ ﴿١٣﴾

Terjemahnya ;

Hai manusia, sesungguhnya Kami menciptakan kamu dari seorang laki-laki dan seorang perempuan dan menjadikan kamu berbangsa-bangsa dan bersuku-suku supaya kamu saling kenal-mengenal. Sesungguhnya orang yang paling mulia diantara kamu disisi Allah ialah orang yang paling takwa diantara kamu. Sesungguhnya Allah Maha Mengetahui lagi Maha Mengenal.

1. Fungsi-fungsi rumah menurut pandangan islam ;

Seperti kita ketahui, bahwa rumah tempat kita tinggal bersama keluarga adalah tempat kita bernaung dan bercengkrama bersama anggota keluarga kita. Namun tahukah anda bahwa dalam islam, fungsi rumah lebih dari hanya sekedar tempat tinggal. Dalam kutipan Ustads K.H Muhammad Arifin Ilham dalam tausiahnya mengenai fungsi rumah bagi orang islam.”Uang memang dapat membeli rumah yang mewah sekalipun tetapi uang tidak dapat dapat beli ketenangan dan kebahagiaan, kecuali rumah itu dihuni oleh hamba-hamba Allah yang beriman, maka tenang,damai,bahagia pun diraih, syurga sebelum syurga.Beliau pun menyebutkan Fungsi Rumah Dalam Pandangan Islam, yakni ;

- a. Al musholla – Sebagai rumah ibadah untuk meraih ridho ALLAH (Sholat sunnah).
- b. Al Madrasah – Sebagai Madrasah, ayah dan ibu adalah gurunya, sedangkan anak-anak menjadi muridnya.
- c. Al Junnah – Sebagai benteng penjagaan iman keluarga dan benteng dari penyakit sosial.
- d. Al Maskanah – Sebagai pelipur lara dan pelepas rindu / duka untuk ketenangan.
- e. “Al – Maulud” tempat memperbanyak keturunan umat nabi Muhammad,
- f. “Al Markaz”, mempersiapkan generasi dakwah yg tangguh,

- g. Al Mahyaus – Sebagai tempat untuk menghidupkan sunnah-sunnah Rasulullah SAW, seperti cara makan-minum, masuk wc, adab hubungan suami istri dan Sebagainya.

Tafsir Ibnu Katsir Surat Al-hujurat Ayat 49 : 13 ;

“Allah sedaang memberitahukan kepada manusia Sesungguhnya Dia telah menciptakan manusia dari tubuh satu orang saja, dan menjadikan dari tubuh tersebut pasanganya, mereka dalah Adam dan Hawa dan Allah menjadikan manusia itu menjadi beberapa bangsa dan suku, yaitu suku-suku pada umumnya, setelah bersuku-suku dilanjutkan yang lainnya, seperti beberapa bagian, beberapa kalilah, beberapa tempat tinggal, dan lain sebagainya.”

Allah menciptakan manusia dari seorang laki-laki (Adam) dan seorang perempuan (Hawa), dan menjadikannya berbangsa-bangsa, bersuku-suku dan berbeda-beda warna kulit bukan untuk saling mencemoahkan, tetapi untuk saling mengenak dan menolong, Allah tidak menyukai orang-orang yang memperlihatkan kesombongan dengan keturunan, kepangkatan atau kekayaan karena yang mulia diantara manusia disisi Allah hanyalah orang yang bertaqwa kepada-Nya?

Kebiasaan manusia memandang kemuliaan itu ada sangkut pautnya dengan kebangsaan dan kekayaan. Padahal menurut pandangan Allah, orang yang mulia itu adalah orang yang paling bertakwa kepada Allah. Mengapa

manusia saling menolok-olok sesama saudara hanya karena Allah menjadikan mereka bersuku-suku dan berkabila-kabila yang berbeda-beda, sedangkan Allah menjadikan seperti itu agar manusia saling mengenal dan saling tolong menolong dan kemaslahatan-maslahatan mereka yang bermacam-macam. Namun tidak ada kelebihan bagi seseorang pun atas yang lain, kecuali dengan takwa keshalihan, disamping kesempurnaan jiwa bukan dengan hal yang bersifat keduniaan yang tidak pernah abadi. Diriwayatkan pula dari Abu Malik Al-Asy'ari, ia berkata bahwa Rasulullah bersabda, “sesungguhnya Allah tidak memandang kepada pangkat-pangkat kalian dan tidak pula kepada nasab-nasabmu dan tidak pula pada tubuhmu, dan tidak pula pada hartamu, akan tetapi memandang pada hatimu. Maka barang siapa mempunyai hati yang shaleh, maka Allah belas kasihan kepadanya. Kalian tidak lain adalah anak cucu Adam. Dan yang paling dicintai Allah hanyalah yang

Asbabun Nuzul (sebab-sebab turunnya Al Qur'an)

Diriwayatkan oleh Abu Mulaikah, pada saat terjadinya fathul Makkah (8 H), Rasul mengutus Bilal Bin Rabbah untuk mengumandangkan adzan, ia memanjat ka'bah berkata “segala puji bagi Allah yang telah mewafatkan ayahku, sehingga tidak menyaksikan peristiwa hari ini”.

Harist bin Hisyam berkata: “Muhammad menemukukan orang lain ke-cuali burung gagak yang hitam ini”, kata-kata ini dimaksudkan untuk men-cemoh Bilal, karena warna kulit Bilal yang hitam. Maka datanglah malaikat Jibril memberitahukan kepada Rasulullah tentang apa yang dilakukan mereka.

Sehingga turunlah ayat ini, yang melarang manusia menyombongkan diri kepada kedudukannya, keturunan dan kekayaan, keturunan dan mencemooh orang miskin.

Diterangkan pula bahwa kemuliaan itu dihubungkan dengan ketakwaan, karena yang membedakan manusia disisi Allah hanyalah dari ketakwaan seseorang.

Adapun asbabun nuzul yang diriwayatkan oleh Abu Daud tentang peristiwa yang terjadi kepada sahabat Abu Hindin (yaitu sahabat yang biasa berkidmad kepada nabi). Rasulullah mengfurus Bani Bayadah untuk menikahkan Abu Hindi dengan gadis-gadis di kalangan mereka. Mereka bertanya “apakah patut kami mengawinkan gadis kami dengan budak-budak?” sehingga turun ayat ini, agar kita tidak mencemooh seseorang karena memandang kedudukannya.

#### **L. Pemenuhan Sarana Pada Lingkungan Perumahan**

Kebutuhan akan sarana pendidikan didasarkan pada kondisi real dimana hal tersebut belum memadai yang perhitungannya didasarkan pada ketentuan yang ditetapkan oleh Ditjen. Cipta Karya Dep. PU, Tahun 1979.

##### **1. Sarana Pendidikan**

Ketersediaan fasilitas pendidikan, merupakan salah satu indikator penting untuk mengetahui tingkat pendidikan di daerah/kawasan tertentu. Sehubungan dengan hal tersebut, pemerintah mengupayakan program pendidikan bagi masyarakat baik secara formal maupun informal, yang mana pendidikan informal dapat ditempuh melalui kursus, pelatihan dan

pembinaan. Sedangkan untuk pendidikan formal pemerintah telah menyediakan jenjang pendidikan yang di mulai dari tingkat Taman Kanak-kanak, Sekolah Dasar, Sekolah Lanjutan Tingkat Pertama, Sekolah Lanjutan Tingkat Atas serta Perguruan Tinggi.

## **2. Sarana Peribadatan**

Dalam melaksanakan ritual keagamaan berupa ibadah menurut agama dan kepercayaan yang dianut, merupakan wujud kepercayaan terhadap Tuhan YME. Untuk dapat melaksanakan kegiatan keagamaan tersebut, diperlukan ketersediaan fasilitas peribadatan berupa tempat ibadah bagi masing-masing pemeluk agama.

## **3. Saran Kesehatan**

Untuk menciptakan sumber daya manusia yang sehat, diperlukan peningkatan pelayanan kesehatan bagi seluruh lapisan masyarakat, yang indikator pentingnya yaitu tersedianya sarana kesehatan yang berupa ; Poliklinik, Praktek Dokter, Apotek, dan. Ketersediaan sarana kesehatan yang ada saat ini yang berupa; Poliklinik tidak memadai dengan melihat jumlah penduduk yang ada saat ini, sedangkan Praktek Dokter, Apotek, dan yang ada saat ini masih memadai dengan melihat kondisi kependudukan serta standar perencanaan.

## **4. Sarana Perdagangan dan Jasa**

Ketersediaan sarana perdagangan dan jasa merupakan aspek yang cukup esensial dalam perkembangan suatu kota atau wilayah, fasilitas perdagangan dan jasa juga merupakan suatu indikator dalam menentukan



perkembangan tingkat perekonomian suatu wilayah, dimana ketersediaan sarana perdagangan dan jasa sangat dibutuhkan untuk memenuhi kebutuhan masyarakat dalam kehidupan sehari-hari.

### **M. Prinsip Desain Rumah dengan Konsep Islam**

Mendesain konsep rumah (kunjungi dapur pusat sosialisasi) yang islami adalah salah satu upaya menegakan syariat dari lingkungan terkecil yaitu rumah tangga. Ada beberapa hal yang penting dan prinsip yang harus diperhatikan ketika mendesain rumah agar rumah yang anda tempati menjadi sarana untuk meningkatkan ketaqwaan dan mendekatkan diri kepada Allah atau melaksanakan Islam secara kaffah. Berikut adalah 8 konsep mendesain rumah secara islam ;

#### **1. Jauhkan Rumah dari Segala Sesuatu yang Mengandung Kesyirikan.**

Mendesain rumah dengan konsep islam harus mengedepankan konsep agama islam yang memurnikan tauhid kepada Allah. Hindarkan ornament, atau hiasan yang mengandung nilai kesyirikan, khurofat, dan takhayul seperti patung, benda-benda pusaka, gambar dan lukisan makhluk bernyawa. Rumah juga terbebas dari pola pendirian rumah berdasarkan Feng Sui. Proses pendirian rumah benar -benar memanfaatkan luas lahan tidak terikat dengan kepercayaan keberuntungan jika menghadap ke titik tertentu.

**Gambar 1**



## **2. Jangan Menempelkan Gambar atau Lukisan Makhluk yang Bernyawa**

Gambar dan lukisan makhluk bernyawa didalam agama islam dilarang. Semua ulama sepakat atas keharamannya berdasarkan hadis. Dalam berbagai hadits dilarang bagi kita untuk memajang gambar makhluk bernyawa. Gambar yang terlarang dibawa ini adalah gambar manusia atau hewan, bukan gambar batu, pohon dan gambar lainnya yang tidak memiliki ruh. Jika gambar tersebut memiliki kepala, maka diperintahkan untuk dihapus.

Karena kepala itu adalah intinya sehingga gambar itu bisa dikatakan memiliki ruh atau nyawa. Agar lebih jelas dapat perhatikan terlebih dahulu hadits yang menerangkan hal tersebut. Dalam hadits *muttafaqun 'alaih* disebutkan bahwa Rasulullah *shallallahu 'alaihi wa sallam* bersabda ;

إِنَّ الْمَلَائِكَةَ لَا تَدْخُلُ بَيْتًا فِيهِ صُورَةٌ

"Para malaikat tidak akan masuk ke rumah yang terdapat gambar di dalamnya (yaitu gambar makhluk hidup bernyawa)" (HR. Bukhari 3224 dan Muslim no. 2106)

Adanya pendapat yang membolehkan oleh sebagian orang tidak lantas membatalkan hadis diatas. Pendapat yang membolehkan jelas bertabrakan dengan hadis jadi tidak bisa diterima.

Sebagai pengganti apabila seseorang pecinta seni lukis, bisa memasang gambar gunung, pohon atau pemandangan alam lainnya. Dan juga bisa memasang gambar abstrak.

### **3. Jangan Mendesain Toilet Menghadap atau Membelakangi Kiblat**

Islam adalah agama wahyu, sekecil apapun kalau itu datang dari wahyu dan dari hadis yang shohih harus dilaksanakan tanpa perlu bertanya mengapa?. Salah satu larangan membuat posisi toilet menghadap atau membelakangi kiblat berdasar hadis.

Ada dalil lainnya dalam kitab sunan, yang berbunyi ;

عَنْ جَابِرِ بْنِ عَبْدِ اللَّهِ قَالَ نَهَى نَبِيُّ اللَّهِ -صَلَّى اللَّهُ عَلَيْهِ وَسَلَّمَ- أَنْ

نَسْتَقْبِلَ الْقِبْلَةَ بِبَوْلٍ فَرَأَيْتُهُ قَبْلَ أَنْ يُفْبِضَ بِعَامٍ يَسْتَقْبِلُهُ

Dari Jabir bin ‘Abdullah ia berkata bahwa Nabi *shallallahu ‘alaihi wa sallam* melarang menghadap kiblat ketika kencing, namun aku melihat setahun sebelum beliau wafat, beliau menghadapnya (HR. Abu Daud no. 13, Tirmidzi no. 9 dan Ibnu Majah no. 325. Syaikh Al Albani mengatakan bahwa haditsnya *hasan*).

#### **4. Desain Kamar Mandi Sekaligus Ruang Ganti Pakaian**

Islam sangat menjaga kehormatan. Islam mengajak pemeluknya menutup aurot. Oleh karena itu, sering kita dapati kamar mandi yang tidak dilengkapi peralatan ganti baju membuat pemakainya atau anggota keluarga yang mandi keluar dalam keadaan belum tertutup aurotnya secara sempurna, misalnya keluar kamar mandi masih mengenakan handuk. Kalau kebetulan yang melihat masih anggota keluarga tidak terlalu bermasalah, namun jika yang melihat tamu, tentu ini akan menimbulkan fitnah.

#### **5. Pisahkan Kamar Anak Laki-Laki dengan Kamar Anak Perempuan**

Memisahkan kamar anak laki-laki dengan anak perempuan merupakan bagian dari syariat Islam. Islam menutup celah kemungkinan terjadinya perzinahan antara saudara kandung. Jika tidak diantisipasi sejak dini perbuatan tercela tersebut sangat mungkin terjadi. Oleh karena itu Islam memerintahkan memisahkan anak laki-laki dengan anak perempuan terutama ketika mereka sudah baligh. Perintah ini tertera dalam hadits Nabi,

وهم عليهامُرُوا أولادكم بالصلاة وهم أبناء سبع سنين، واضرب

عشر سنين؛ وفرقوا بينهم في المضاجع وهم أبناء

*“Perintahkan anak-anak kalian shalat pada usia 7 tahun, pukullah mereka jika meninggalkannya pada usia 10 tahun dan pisahkan di antara mereka tempat tidurnya”*. (HR. Ahmad dan Abu Dawud, dihasankan oleh An Nawawi dalam *Riyadhus Shalihin* dan Al Albani dalam *Shahih Sunan Abi Dawud*).

Dalam hadits tersebut dijelaskan bahwa orangtua diperintahkan untuk memisahkan tempat tidur anak-anaknya jika telah berusia 10 tahun. yaitu antara anak laki-laki dan anak perempuan.

#### **6. Buat konsep rumah rajin belajar bagi penghuninya.**

Islam memerintahkan pemeluknya untuk rajin belajar seperti ayat alqur'an yang turun pertama kali. Perintah yang pertama diturunkan di dalam al qur'an adalah “bacalah”. Mendesain ruang ibadah sekaligus ruang perpustakaan mini dengan koleksi buku-buku agama yang bermanfaat akan membuat penghuninya semakin rajin mendalami agamanya. Ruang sholat juga bisa dijadikan ruang mengaji al qur'an , hadis bagi anak-anak dan keluarga.

#### **7. Sediakan Tempat Wudhu dan Kran diluar Kamar Mandi**

Untuk mengambil air wudhu , tidak harus di dalam kamar mandi meskipun tidak dilarang wudhu di kamar mandi. Namun ada beberapa aturan ketika

wudhu di kamar mandi yang ada toiletnya, atau kamar mandi sebagai tempat buang hajat. Islam melarang berzikir di dalam kamar mandi atau toilet. Oleh karena itu usahakan ada kran untuk wudhu di luar kamar mandi seperti di atas kolam di taman belakang rumah atau di depan rumah.

## 8. Halangi Pandangan Orang Luar Melihat Langsung ke dalam Rumah

Islam memerintahkan pemeluknya menutup aurot oleh karena itu desainlah rumah yang melindungi penghuninya dari terlihat aurotnya dari luar rumah. Pintu dan Jendela sebaiknya tidak langsung menghadap ruangan di dalam rumah karena kadang-kadang orang di dalam rumah tidak menutup aurotnya secara sempurna.

*Gambar 2*

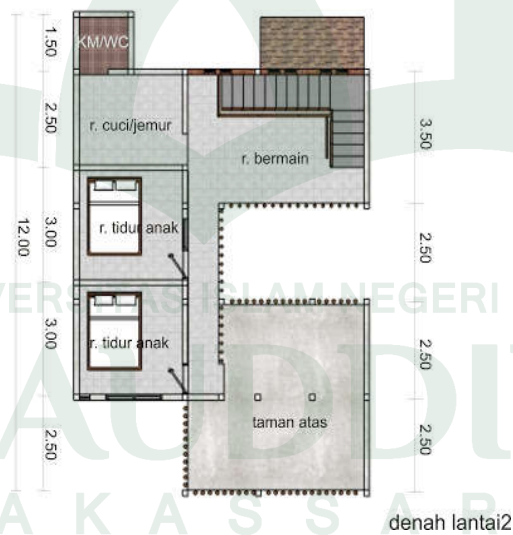

Demikianlah 8 kaidah umum konsep rumah yang sesuai dengan syariat Islam. (tertarik dengantren dapur dengan bahan metal?) Rumah menggambarkan siapa penghuninya. Kalau anda seorang yang bertaqwa kepada Allah, konsep rumah Islami adalah sebuah keharusan.

*Gambar 3*



ALAUDDIN  
M A K A S S A R

## N. Kerangka Pikir

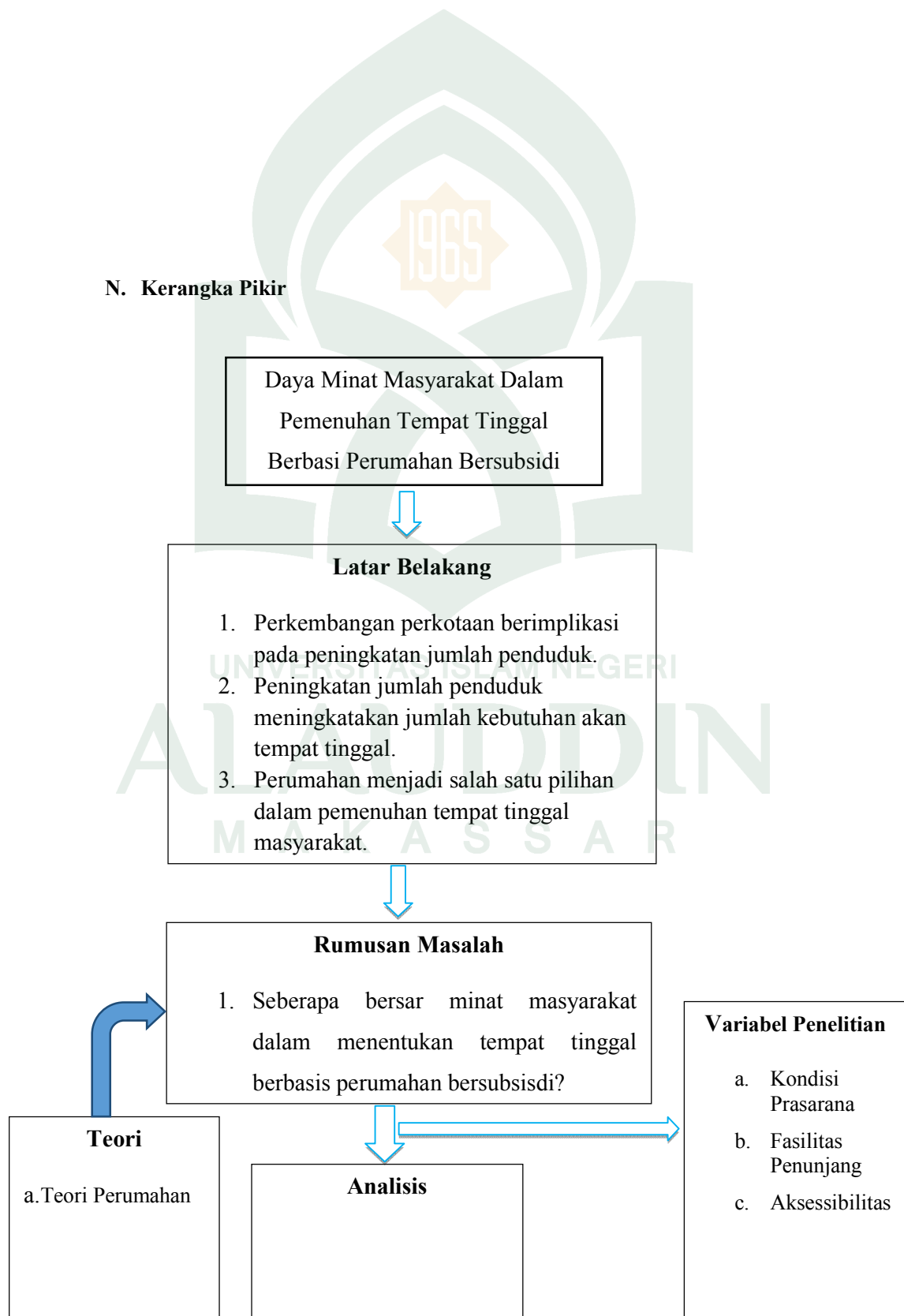



## BAB III

### METODOLOGI PENELITIAN

#### A. *Jenis Penelitian*

Jenis penelitian ini berdasarkan rumusan masalah serta tujuan penelitian yaitu sifatnya *kualitatif dan kuantitatif* atau penelitian terapan yang di dalamnya mencakup penelitian survey, yaitu penelitian yang bertujuan untuk mengetahui seberapa besar daya minat masyarakat dalam menentukan tempat tinggal berbasis perumahan bersubsidi, penelitian kualitatif merupakan penelitian non matematis dengan proses menghasilkan data-data dari hasil temuan berupa pengamatan, survey maupun wawancara. Penelitian kuantitatif merupakan jenis penelitian dengan menggunakan data-data tabulasi, data angka sebagai bahan pembandingan maupun bahan rujukan dalam menganalisis secara deskriptif.

#### B. *Waktu dan Lokasi Penelitian*

Kegiatan penelitian ini dilakukan pada Perumahan Bumi Lappa mas, Kecamatan Sinjai Utara Kabupaten Sinjai. Alasan mengambil lokasi studi sebagai obyek penelitian yaitu karena untuk mengetahui seberapa besar minat dalam menentukan tempat tinggal berbasis perumahan bersubsidi.

Waktu penelitian berlangsung dari 5 septembersampaidengan Agustus 2016 selama 1 bulan, waktu penelitian mencakup tahap awal hingga tahap akhir penelitian.

### **C. Jenis dan Sumber data**

#### **a. Jenis Data**

Data-data yang diperlukan dan dikaji dalam penelitian ini meliputi data kualitatif dan data kuantitatif.

- 1) Data Kuantitatif yaitu data berupa angka atau numerik yang bisa diolah dengan menggunakan metode perhitungan yang sederhana yang meliputi data luas lokasi wilayah penelitian, luas penggunaan lahan dan jumlah penduduk lokasi penelitian.
- 2) Data Kualitatif yaitu data yang tidak berupa angka tetapi berupa kondisi kualitatif objek dalam ruang lingkup penelitian baik dalam bentuk uraian kalimat atau pun penjelasan yang meliputi kondisi infrastruktur berupa sarana dan prasarana.

#### **b. Sumber Data**

Sumber data penelitian ini adalah:

- 1) Data primer dengan observasi lapangan, data ini mengenai prasarana dan sarana yang meliputi jaringan jalan, air bersih, listrik, drainase, persampahan, dan telepon serta fasilitas pendidikan, peribadatan, perdagangan, pendidikan dan pasar.
- 2) Data sekunder, yaitu data yang diperoleh dari instansi, lembaga yang terkait dengan lingkup materi penelitian yang meliputi data kondisi fisik lokasi, data kependudukan dan peta administratif lokasi penelitian.

#### **D. Metode Pengumpulan Data**

Dalam memperoleh data dan informasi yang terkait dengan penelitian maka teknik pengumpulan data yang di gunakan berupa :

- 1) Observasi langsung yaitu pengambilan data melalui pengamatan pada wilayah penelitian. Data tersebut dapat berupa kondisi fisik kawasan dan lingkungan sekitarnya.
- 2) Pendataan instansi yaitu pengumpulan data melalui instansi terkait guna mengetahui data kuantitatif dan kualitatif obyek penelitian.
- 3) Telaah pustaka yaitu pengambilan data atau informasi melalui buku-buku literatur, dokumen-dokumen, majalah dan jurnal yang ada kaitannya dengan penelitian.
- 4) Kuesioner yaitu teknik pengumpulan data dan informasi dilakukan dengan cara memberikan seperangkat pertanyaan tertulis yang ditujukan kepada responden.
- 5) Wawancara yaitu, bentuk komunikasi verbal semacam percakapan yang bertujuan memperoleh informasi (Nusution 2009). Teknik wawancara merupakan teknik pengumpulan data yang membantu dan melengkapi pengumpulan data yang tidak dapat diungkapkan oleh teknik observasi.

#### **E. Populasi dan Sampel**

##### **1. Populasi**

Dalam memecahkan masalah, langkah yang penting adalah

menentukan populasi karena menjadi sumber data sekaligus sebagai objek penelitian. Populasi merupakan objek atau subjek yang mempunyai kuantitas dan karakteristik dasar yang sama atau dianggap sama. (Yunus Hadi Sabari, 2010;260). Populasi yang diambil dalam penelitian ini adalah masyarakat di Perumahan Bumi Lappa Mas Kelurahan Lappa Kecamatan Sinjai Utara.

## 2. Sampel

Sampel adalah objek-objek atau bagian dari populasi yang akan diteliti dan dimanfaatkan untuk memperoleh gambaran mengenai karakter populasi. (Yunus Hadi Sabari 2010;269).

Cara pengambilan sampel untuk sampel responden masyarakat sekitar menggunakan teknik *purposive sampling* yang ditemukan dengan *random sampling*. Sesuai dengan namanya, *purposive sampling* diambil dengan maksud atau tujuan tertentu. Seseorang atau sesuatu diambil sebagai sampel karena peneliti menganggap bahwa seseorang atau sesuatu tersebut memiliki informasi yang diperlukan bagi penelitiannya. Pengambilan sampel dilakukan dengan terlebih dulu menetapkan tujuan dan perencanaan tertentu.

Responden yang dipilih oleh penulis dalam penelitian ini adalah masyarakat di Perumahan Bumi Lappa Mas . Karena populasi dalam penelitian ini sangat banyak, maka diambil beberapa sampel untuk mewakili populasi tersebut.

Pada lokasi penelitian penulis akan meneliti dengan menentukan responden dengan mempertimbangkan kriteria-kriteria yang telah dibuat.

Adapun untuk menentukan besar sampel yang dipilih, penulis menggunakan rumus Slovin (1960) yang terdapat dalam metode penelitian (Sevilla, 1993)

$$n = \frac{N}{1 + Ne^2}$$

Keterangan :

n = ukuran sampel

N = ukuran populasi

e = nilai kritis (batas ketelitian) yang diinginkan

Rumus ini digunakan karena jumlah sampel cukup besar ( n = 30 atau lebih ). (Koentjaningrat, 1993).

Untuk penelitian ini nilai kritis yang digunakan adalah 10% mengingat sampel yang akan diambil tidak terlalu beragam (sejenis).

$$n = \frac{400}{1 + 400(0,1)^2}$$

$$= \frac{400}{5}$$

$$= 80 = 80 \text{ sampel}$$

Sampel yang diambil sebanyak 80 KK, hasil ini didapat dengan cara nilai kepercayaan 95%, sehingga probabilitasnya n = 0,95 dan nilai kesalahannya 0,1. Dari 80 responden maka dilakukan penunjukan dengan melihat kriteria-kriteria yang telah dibuat. Berikut merupakan tabel penentuan sampel dengan kategori jarak dan penghasilan konsumen.

## **F. Teknik Pengumpulan Data**

Metode pengumpulan data dilakukan melalui survey data sekunder dan survey data primer yang berupa :

- 1) Observasi yaitu pengambilan data melalui pengamatan pada wilayah penelitian. Data tersebut dapat berupa kondisi fisik kawasan dan lingkungan sekitarnya.
- 2) Pendataan instansi yaitu pengumpulan data melalui instansi terkait guna mengetahui data kuantitatif dan kualitatif obyek penelitian.
- 3) Studi Dokumentasi yaitu Dokumentasi dalam pengumpulan data dimaksudkan sebagai cara mengumpulkan data dengan mempelajari dan mencatat bagian-bagian yang dianggap penting yang terdapat dilokasi penelitian maupun di instansi yang berhubungan dengan penelitian
- 4) Wawancara yaitu, pengumpulan data menggunakan wawancara mendalam (In depth Interview) terhadap masyarakat dengan menggunakan pedoman wawancara yang telah di susun pada buku catatan dan lembar observasi.

## **G. Metode Analisis**

Untuk menganalisis data yang  
didapatkan dalam penelitian ini metode yang  
digunakan adalah analisis kualitatif dan analisis kuantitatif;

Analisa deskriptif-kualitatif yakni analisa data yang bertujuan untuk menggambarkan keadaan wilayah pengamatan atau sesuai data yang diperoleh

yaitu mengklasifikasikan dan menyajikan data dalam bentuk tabel, penguraian dan gambar.

- a. Metode Kuantitatif yaitu analisis korelasi. Analisis korelasi digunakan untuk mengetahui hubungan atau pengaruh antara dua variabel yang sedang diselediki. Adapun rumus matematisnya adalah sebagai berikut :

$$r = \frac{n \sum xy - \sum x \sum y}{\sqrt{n \sum x^2 - (\sum x)^2} \cdot \sqrt{n \sum y^2 - (\sum y)^2}} \quad (\text{Warpani, 1984 : 35})$$

Keterangan  $r$  = Nilai korelasi

X = Variabel tetap

Yn = Variabel bebas

Gambar 4. Interpretasi Koefisien Korelasi Nilai

Interval Koefisien	Tingkat Hubungan
0,800 – 1,000	Sangat kuat
0,600 – 0,799	Kuat
0,400 – 0,599	Cukup kuat
0,200 – 0,399	Lemah
0,00 – 0,199	Sangat lemah

Sumber : [http://eprints.undip.ac.id/6608/1/Korelasi\\_Product\\_Moment.pdf](http://eprints.undip.ac.id/6608/1/Korelasi_Product_Moment.pdf).

Dengan asumsi :

- a. Jika  $r = 0$  atau mendekati 0, maka hubungan antara kedua variabel sangat lemah atau tidak terdapat hubungan sama sekali
- b. Jika  $r = 1$  atau mendekati 1, maka hubungan kedua variabel sangat kuat dan positif.

- c. Jika  $r = -1$  atau mendekati  $-1$ , maka hubungan antara kedua variabel sangat kuat dan negative.

#### H. Variabel Penelitian

Variabel dapat diartikan ciri dari individu, objek, gejala, peristiwa yang dapat diukur secara kuantitatif ataupun kualitatif. Variabel dipakai dalam proses identifikasi, ditentukan berdasarkan kajian teori yang dipakai. Semakin sederhana suatu rancangan penelitian semakin sedikit variabel penelitian yang digunakan.

Adapun variabel yang digunakan dalam penelitian antara lain :

Variabel Terikat (Y) = Minat Masyarakat

Variabel Bebas (X) =

- a. X1 = Kondisi Prasarana
- b. X2 = Fasilitas Penunjang
- c. X3 = Aksesibilitas
- d. X4 = Harga Jual
- e. X5 = Kenyamanan
- f. X6 = Keamanan

#### I. Definisi Operasional



1. Perumahan adalah kumpulan rumah sebagai bagian dari permukiman, baik perkotaan maupun perdesaan, yang dilengkapi dengan prasarana, sarana, dan utilitas umum sebagai hasil upaya pemenuhan rumah yang layak huni.
2. Secara fisik perumahan merupakan sebuah lingkungan yang terdiri dari kumpulan unit-unit rumah tinggal dimana dimungkinkan terjadinya interaksi sosial diantara penghuninya, serta dilengkapi prasarana sosial, ekonomi, budaya, dan pelayanan yang merupakan subsistem dari kota secara keseluruhan.
3. Faktor fisik mencakup letak akan posisi Perumahan Bumi Lappa Mas di Kecamatan Sinjai Utara, luas wilayah.
4. Faktor sosial adalah keadaan penduduk yang ada diwilayah Kelurahan Lappa, yaitu jumlah penduduk di bagi luas wilayah, dan laju pertumbuhan penduduk adalah peningkatan jumlah penduduk rata-rata dan interval waktu tertentu.
5. Aspek transportasi :
  - a. Ketersediaan angkutan umum
  - b. Ketersediaan jaringan jalan
  - c. Pola jaringan jalan (bercabang dan sirkuit)
6. Utilitas adalah fasilitas atau bangunan berupa pipa saluran air minum (PDAM), dan listrik.

## **BAB IV**

### **HASIL DAN PEMBAHASAN**

#### **A. Gambaran Umum Wilayah Kabupate Sinjai**

##### **1. Letak Geografis dan Administratif**

Secara geografis, wilayah Kabupaten Sinjai terletak di bagian timur Provinsi Sulawesi Selatan, dengan potensi sumberdaya alam yang cukup menjanjikan untuk dikembangkan, disamping memiliki luas wilayah yang relatif luas. Kabupaten Sinjai secara astronomis terletak 50 2' 56" - 50 21' 16" Lintang Selatan (LS) dan antara 1190 56' 30" - 1200 25' 33" Bujur Timur (BT), dengan luas wilayah sekitar 87.011 Ha, yang berada di Pantai Timur Bagian Selatan Provinsi Sulawesi Selatan dengan batas-batas sebagai berikut:

- a) Sebelah Utara berbatasan dengan Kabupaten Bone;
- b) Sebelah Timur berbatasan dengan Teluk Bone;
- c) Sebelah Selatan berbatasan dengan Kabupaten Bulukumba; dan
- d) Sebelah Barat berbatasan dengan Kabupaten Gowa.

Secara administrasi Kabupaten Sinjai terdiri dari 9 (sembilan) kecamatan, dan sebanyak 80 (delapan puluh) desa/kelurahan. Kabupaten Sinjai terletak arah timur dari Kota Makassar dengan jarak 233 Km dari Kota Makassar, Ibukota Provinsi Sulawesi Selatan.

Dalam tinjauan pembagian daerah administratif, wilayah Kabupaten Sinjai terdiri atas sembilan kecamatan yakni Kecamatan Sinjai Barat, Kecamatan Sinjai Borong, Kecamatan Sinjai Selatan, Kecamatan Tellu Limpoe,

Kecamatan Sinjai Timur, Kecamatan Sinjai Tengah, Kecamatan Sinjai Utara, Bulupoddo, dan Pulau Sembilan. Untuk lebih jelasnya pembagian daerah administratif wilayah Kabupaten Sinjai beserta luasnya dapat dilihat pada tabel 1 berikut;

**Tabel 1**  
Luas Wilayah dan Persentase terhadap Luas Wilayah Menurut Kecamatan di Kabupaten Sinjai

Kode Wilayah	Kecamatan	Luas (km <sup>2</sup> )	Persentase terhadap Luas Kabupaten Sinjai
1	Sinjai Barat	13,553	100,00
2	Sinjai Borong	6,697	100,00
3	Sinjai Sealatan	13,199	100,00
4	Tellu Limpoe	14,730	100,00
5	Sinjai Timur	7,188	100,00
6	Sinjai Tengah	12,970	100,00
7	Sinjai Utara	2,957	100,00
8	Bulupoddo	9,947	100,00
9	Pulau sembilan	7,55	100,00
<b>Total</b>		<b>836,221</b>	<b>100,00</b>

*Sumber: Kabupaten Sinjai dalam Angka 2015*

Berdasarkan tabel dan diagram diatas, bahwa Tellu Limpoe merupakan Kecamatan terluas di Kabupaten Sinjai yaitu 14,730 km<sup>2</sup> dari luas Kabupaten sinjai. Sedangkan Pulau sembilan termasuk kecamatan yang memiliki luas wilayah terendah yaitu 755 km<sup>2</sup> dari luas keseluruhan Kabupaten Sinjai

## 2. Penggunaan Lahan

Sumberdaya lahan di Kabupaten Sinjai terbagi atas kegiatan perkotaan, perdesaaan, kegiatan pertanian/ perkebunan dan pariwisata. Untuk kegiatan perkotaan di Kabupaten Sinjai merupakan pusat-pusat kegiatan yang

memberi pengaruh sangat besar pada kegiatan-kegiatan lain di sepanjang jalur utama. Kegiatan perkotaan di Kabupaten Sinjai ini hanya terdiri dari Pusat Kegiatan Lokal di Sinjai Utara, kegiatan perdesaan di sepanjang jalur utama pada Kabupaten Sinjai ini adalah pusat-pusat permukiman lainnya yang masih mencirikan sebuah masyarakat perdesaan. Kegiatan pertanian/ perkebunan hampir menempati sebagian besar lahan yang ada di jalur utama di luar kegiatan sepanjang perkotaan dan perdesaan. Kegiatan pertanian berupa persawahan yang terdapat di hampir di seluruh wilayah kecamatan di Kabupaten Sinjai, sedangkan kegiatan pertanian lahan kering terdapat di Kecamatan Sinjai tengah, Sinjai Selatan dan Tellu Limpoe. Adapun penggunaan lahan di Kabupaten Sinjai yaitu sebagai berikut :

**Tabel 2.** Penggunaan Lahan Kabupaten Sinjai Tahun 2015

NO	PENGUNAAN LAHAN	LUAS (HA)	PERSENTASE (%)
1	Pertanian Kering Campuran	64.933	77,69
2	Savana	167	0,23
3	Semak/Belukar	1.939	2,33
4	Sawah	13.369	12,72
5	Permukiman	166	0,20
6	Tambak	835	0,39
7	Hutan Sekunder	5.189	6,21
8	Hutan Tanaman	137	0,16
9	Hutan Mangrove	56	0,06
10	Lahan Kosong	7	0,01
<b>JUMLAH TOTAL</b>		87.011	100,00

Sumber: Citra Satelit tahun 2015

**Tabel 3.** Rencana Pola Ruang Kabupaten Sinjai

No	Rencana pola ruang	Luas (ha)
1	Hutan Lindung	10260
2	Hutan Produksi Terbatas	7259
3	Kawasan Peruntukan Perikanan	782
4	Kawasan Peruntukan Perkebunan	7233
5	Kawasan Peruntukan Permukiman	3628
6	Kawasan Peruntukan Pertanian	52220
7	Kepulauan Sembilan	201
8	Sempadan Pantai	235
9	Sempadan Sungai	3751
10	Taman Hutan Raya	773
<b>Jumlah</b>		<b>87.011</b>

Sumber : RTRW Kabupaten Sinjai

### 3. Kependudukan

Perkembangan atau pertumbuhan penduduk merupakan indeks perbandingan jumlah penduduk pada suatu tahun terhadap jumlah penduduk pada tahun sebelumnya. Perkembangan jumlah penduduk dalam suatu wilayah dipengaruhi oleh faktor kelahiran dan kematian (pertambahan alami), selain itu juga dipengaruhi adanya faktor migrasi penduduk yaitu perpindahan keluar dan masuk. Pada dasarnya tingkat pertumbuhan jumlah penduduk, dapat digunakan untuk mengasumsikan prediksi/perkiraan jumlah penduduk dimasa yang akan datang.

Kabupaten Sinjai merupakan salah satu kota di wilayah Sulawesi Selatan yang terus berusaha meningkatkan sumber daya manusianya. Dengan sumber daya manusia yang handal, tangguh, dan siap pakai diharapkan dapat memberi sumbangsih penting terhadap sukses tidaknya penyelenggaraan pemerintahan, pembangunan daerah dan kemasyarakatan. Dari jumlah keseluruhan penduduk yang ada di Kabupaten Sinjai pada tahun 2015 yaitu 307,110 jiwa. Berikut merupakan jumlah kepadatan penduduk yang ada di Kabupaten Sinjai.

**Tabel 4**  
Jumlah Penduduk dan Kepadatan Penduduk  
di Kabupaten Sinjai Tahun 2015

No	Kecamatan	Jumlah Penduduk (Jiwa)	Luas Wilayah (Km <sup>2</sup> )	Kepadatan Penduduk (Jiwa/Km <sup>2</sup> )
1	Sinjai Barat	30.833	13,553	2,274
2	Sinjai Borong	21.328	6,697	3,184
3	Sinjai Selatan	49.713	13,199	3,766
4	Tellu Limpoe	42.208	14,730	2,865
5	Sinjai Timur	38.848	7,188	5,40
6	Sinjai Tengah	34.857	12,970	2,687
7	Sinjai Utara	58.351	2,957	19,733
8	Bulupoddo	21.041	9,947	2,11
9	Pulau Sembilan	9.931	7,55	1,31
<b>Total</b>		<b>307.110</b>	<b>81,976</b>	<b>55,119</b>

*Sumber : Kabupaten Sinjai dalam Angka 2015*

Berdasarkan tabel 4 diatas, dijelaskan bahwa Kecamatan Sinjai Utara dengan luas daerah 2.957 km<sup>2</sup> memiliki jumlah penduduk paling banyak yaitu sebanyak 58.351 jiwa dengan kepadatan penduduk sebesar 19.733 Jiwa/km<sup>2</sup>. Sedangkan jumlah penduduk yang paling sedikit berada pada Pulau Sembilan yaitu 9.931 jiwa dengan luas wilayahnya 7,55 km<sup>2</sup> sehingga kepadatan penduduknya mencapai 1,31 jiwa/km<sup>2</sup>.

## **B. Gambaran Umum Wilayah Kecamatan Sinjai Utara**

### **1. Letak Geografis dan Administratif**

Kecamatan Sinjai Utara adalah salah satu dari 9 Kecamatan yang terdapat di Kabupaten Sinjai. Jumlah penduduk di Kecamatan Sinjai Utara lebih kurang 44.068 jiwa. Kecamatan Sinjai Utara ini terdiri dari 6 kelurahan yaitu :

- a) Kelurahan Alewanuae
- b) Kelurahan Biringere
- c) Kelurahan Lamatti Rilau
- d) Kelurahan Bongki
- e) Kelurahan Balangnipa
- f) Kelurahan lappa

Di Kecamatan Sinjai Utara terdapat satu kelurahan yang terletak di pesisir pantai yaitu Kelurahan Lappa dimana ketinggian dari permukaan air laut kurang lebih 1 meter, dan luas 3,95 (km<sup>2</sup>) dengan jarak 3 kilometer (Km) dari Ibu Kota Kecamatan.

Adapun 6 (Enam) Kelurahan yang terdapat di Kecamatan Sinjai Utara masing-masing terletak bukan pinggir pantai dimana lebih kurang 71 meter dari permukaan air laut. Selain itu kelurahan Balangnipa adalah salah satu tempat dimana pusat pemerintahan Kabupaten Sinjai, karena letak geografisnya yang mendukung untuk segala sistem pemerintahan dan kantor-kantor instansi.

**Tabel 5**  
**Luas Desa, Jarak Dari Ibukota Kecamatan dan Kabupaten Serta Ketinggian dari Permukaan Laut**

NO	KELURAHAN	LUAS (km <sup>2</sup> )	J A R A K D A R I (Km)		KETINGGIAN DARI PERMUKAAN AIR LAUT (METER)
			IBUKOTA KECAMATAN	IBUKOTA KABUPATEN	
1	Alewanuae	5,35	4,5	4	± 120
2	Biringere	6,27	1,5	1	±71
3	Lamatti Rilau	7,02	5	5,5	±126
4	Bongki	4,81	1	1	±71
5	Balangnipa	2,17	0	0	±8
6	Lappa	3,95	3	2,5	±1
<b>SINJAI UTARA</b>		<b>29,57</b>	<b>15</b>	<b>14</b>	<b>±326</b>

Sumber : Badan Pusat Statistik Kabupaten Sinjai 2015

Berdasarkan tabel diatas, dijelaskan bahwa Kelurahan Balangnipa merupakan kelurahan yang memiliki luas wilayah paling kecil yaitu 2,17 km<sup>2</sup>, sedangkan Kelurahan Lamatti Rilau merupakan wilayah paling luas diantara kelurahan yang ada di Kecamatan Sinjai Utara dengan luas wilayah 29,57 km<sup>2</sup>.

## 2. Kependudukan

Dari sumber data statistik tahun 2015 terdapat 15.037 kepala keluarga dari enam kelurahan di Kecamatan Sinjai Utara. Selain itu, banyaknya penduduk di Kecamatan Sinjai Utara sebanyak 55.068 jiwa yang terdiri dari 26.080 orang laki-laki dan sebanyak 28.988 orang kaum muda yang dirincikan dari setiap kelurahan. Untuk mengetahui lebih jelas atau secara terperinci dapat digambarkan dalam tabel sebagai berikut :



### a. Kepadatan Penduduk

Kecamatan Sinjai Utara dengan 6 kelurahan memiliki kepadatan penduduk masing-masing berdasarkan luas daerah dan jumlah penduduk masing-masing. Untuk lebih mengetahui jumlah dan kepadatan penduduk di setiap kelurahan yang ada di Kecamatan Panakkukang, perhatikan tabel 6 berikut:

**Tabel 6**  
Jumlah Penduduk dan Kepadatan Penduduk di Kecamatan Sinjai Utara Tahun 2015

Kode Wilayah	Kelurahan	Luas (km <sup>2</sup> )	Jumlah Penduduk (Jiwa)	Kepadatan Penduduk (jiwa/km <sup>2</sup> )
1	Alewanuae	5,35	1848	345
2	Biringere	6,27	6454	1029
3	Lamatti Rilau	7,02	2052	292
4	Bongki	4,81	7793	1620
5	Balangnipa	2,17	10001	4608
6	Lappa	3,95	10,812	13,572
<b>Total</b>		<b>29,57</b>	<b>28,158</b>	<b>22.717</b>

*Sumber: Kecamatan Sinjai Utara Dalam Angka 2015*

**Diagram 5**

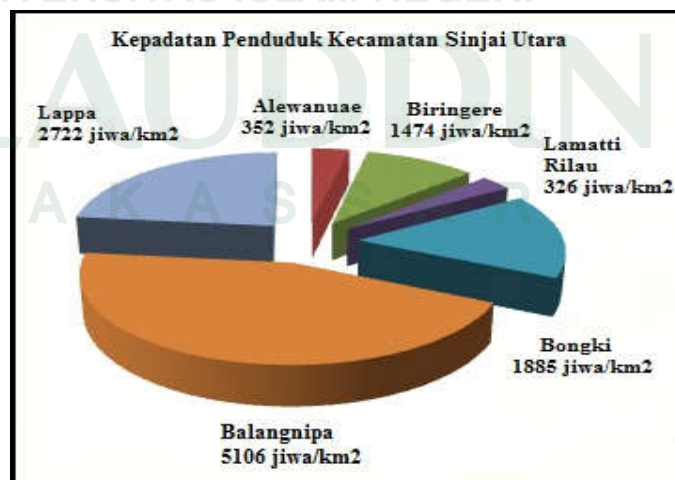

Berdasarkan tabel diatas, dijelaskan bahwa jumlah penduduk terbanyak terdapat di Kelurahan Lappa yaitu sebanyak 10,812 jiwa dengan kepadatan penduduk 13,572 jiwa/km<sup>2</sup> sedangkan Kelurahan Lamatti Rilau memiliki jumlah penduduk terendah yaitu 2052 jiwa dengan kepadatan penduduk sebanyak 326 jiwa/km<sup>2</sup>.

**b. Struktur Penduduk Menurut Jenis Kelamin**

Jumlah penduduk jenis kelamin perempuan yang ada di Kecamatan Sinjai Utara sebanyak 76.165 jiwa sedangkan penduduk dengan jenis kelamin laki-laki yaitu sebanyak 72.310 jiwa, untuk mengetahui jumlah penduduk berdasarkan jenis kelamin disetiap kelurahan yang ada di Kecamatan Sinjai Utara, perhatikan tabel 7 berikut:

**Tabel 7**  
Jumlah Penduduk berdasarkan Jenis Kelamin dan Sex Rasio di Kecamatan Sinjai Utara Tahun 2015

Kode Wilayah	Kelurahan	Laki-Laki	Perempuan	Jumlah	Sex Rasio
1	Alewanae	7.997	8.383	16.065	95,39
2	Biringere	5.314	5.351	10.556	99,30
3	Lamatti Rilau	5.209	5.645	10.793	92,27
4	Bongki	5.725	6.323	11.015	90,54
5	Balangnipa	14.028	14.041	26.824	99,90
6	Lappa	5.061	5.480	10.775	92,35
<b>Total</b>		<b>72.310</b>	<b>76.165</b>	<b>142.308</b>	<b>94.93</b>

*Sumber: Kecamatan Sinjai Uatra Dalam Angka 2015*

Pada tabel dijelaskan bahwa jumlah penduduk dengan jenis kelamin laki-laki lebih banyak terdapat di Kelurahan Balangnipa yaitu 14.028 jiwa begitupun dengan penduduk dengan jenis kelamin perempuan yaitu sebanyak 14.041 jiwa sedangkan jumlah penduduk laki-laki dan penduduk perempuan terendah adalah sebanyak 5.351 jiwa terdapat di Kelurahan Biringere, penduduk laki-laki sebanyak 5.061 jiwa terdapat di Kelurahan Lappa.

### c. Struktur Penduduk Menurut Kelompok Umur

Jumlah penduduk di Kecamatan Sinjai Utara berdasarkan kelompok umurnya di jelaskan dalam tabel 8 berikut :

**Tabel 8**  
Jumlah Penduduk berdasarkan Kelompok Umur di Kecamatan Sinjai Utara Tahun 2014

Kelompok Umur	Jenis Kelamin		Jumlah
	Laki-Laki	Perempuan	
0-4	2.170	1.979	4.149
5-9	2.378	2.178	4.556
10-14	2.268	2.075	4.343
15-19	3.171	3.146	6.317
20-24	3.750	3.562	7.312
25-29	2.623	2.485	5.108
30-34	2.477	2.514	4.991
35-39	2.178	2.233	4.411
40-44	1.912	1.977	3.889
45-49	1.858	1.856	3.714
50-54	1.772	1.717	3.489
55-59	1.197	1.214	2.411
60-64	559	603	1.162
65+	379	379	758
<b>Jumlah</b>	<b>28.692</b>	<b>27.918</b>	<b>56.610</b>

*Sumber: Kecamatan Sinjai utara Dalam Angka 2015*

Berdasarkan tabel 8 di atas, dijelaskan bahwa jumlah penduduk paling banyak berada pada usia 20-24 tahun yaitu 7.312 jiwa dengan 3.750 penduduk jenis kelamin laki-laki dan 3.562 jiwa penduduk jenis kelamin perempuan. Sedangkan jumlah penduduk paling sedikit berada pada usia 65+ yaitu 758 jiwa dengan 379 jiwa penduduk jenis kelamin laki-laki dan 379 jiwa untuk penduduk jenis kelamin perempuan.

### C. Gambaran Umum Wilayah Kelurahan Lappa

#### 1. Letak Geografis dan Administratif

Kelurahan Lappa merupakan salah satu Kelurahan yang ada di Kecamatan Sinjai Utara yang memiliki luas 3,95 km<sup>2</sup>, Kelurahan Lappa

sendiri terdiri atas 7 lingkungan dan 15 RW , dan memiliki batas-batas wilayah administrasi sebagai berikut:

- a) Sebelah Utara berbatasan dengan Sungai Tangka/Kab.Bone
- b) Sebelah Selatan berbatasan dengan Kecamatan Sinjai Timur
- c) Sebelah Timur berbatasan dengan Laut
- d) Sebelah Barat berbatasan dengan Kelurahan Balangnipa

## **2. Kependudukan**

### **a. Jumlah Penduduk**

Berdasarkan data yang diperoleh dari kanror keluarahan, Kelurahan Lappa memiliki jumlah penduduk sebanyak 10.812 jiwa dengan luas wilayah 3,95 km<sup>2</sup> sehingga di peroleh kepadatan penduduk sebesar 13.572 km/jiwa.

## **3. Penggunaan Lahan**

Penggunaan lahan di Kelurahan Lappa diklasifikasikan atas permukiman, Utilitas/ Fasilitas Umum dan RTH. Untuk mengetahui pembagian luasan penggunaan lahan, perhatikan tabel berikut:

## **4. Topografi**

Kondisi topografi di Kelurahan Lappa umumnya bervariasi yang terdiri atas tanah datar dengan kemiringan antara 0 – 2 % atau ketinggian 0 – 200 m dari permukaan air laut yang umumnya dapat di jangkau.

## **5. Hidrologi**

Sumber air yang ada di Kelurahan Lappa berasal dari air permukaan dan air tanah dalam maupun air tanah dangkal serta dari PDAM setempat. Sumber air permukaan yakni air sungai, rawa-rawa, dan tambak.

## 6. Geologi dan jenis tanah

Keadaan geologi erat kaitannya dengan potensi kandungan struktur batuan yang ada dalam tanah. Struktur geologi yang ada di wilayah Kelurahan Lappa terdiri dari aluvial yaitu berupa endapan aluvium dan pantai.

### D. Identifikasi Lokasi Perumahan Bumi Lappa Mas

#### 1. Kondisi Lokasi Perumahan

Lokasi Perumahan Bumi Lappa Mas merupakan areal tambak. Kondisi topografinya berada pada posisi yang lebih rendah dari daerah sekitarnya atau berada di daerah cekungan.

Sebelum adanya Perumahan Bumi Lappa Mas, lokasi ini diusahakan secara produktif oleh masyarakat setempat dengan bertambak setelah lahan tersebut dibeli oleh developer PT. Mandiri Pratama Putra, lahan ini ditimbun dan diratakan.

Gambar 6

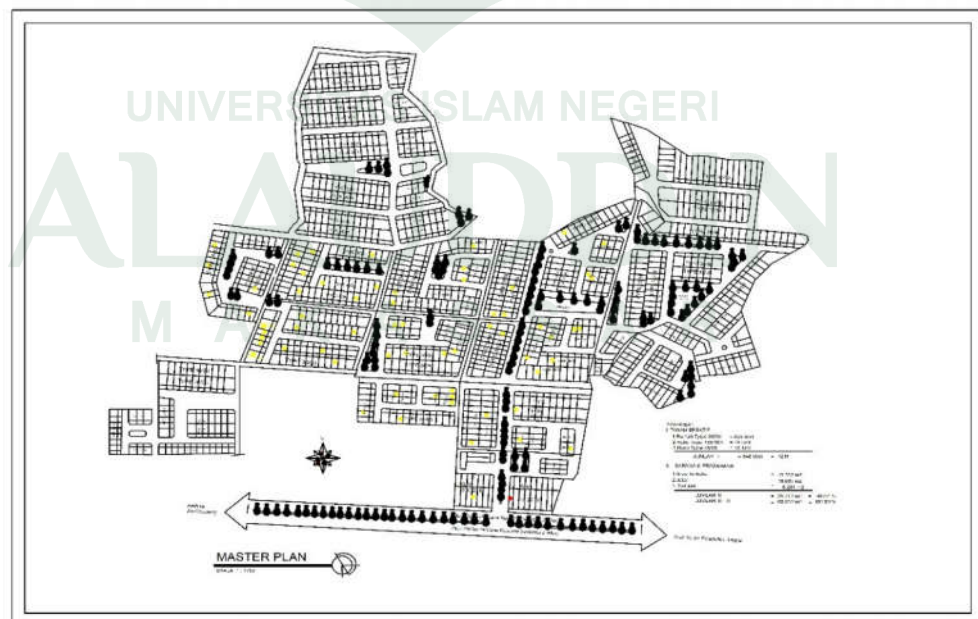

## *Perumahan Bumi Lappa Mas*

Kondisi fisik lokasi Perumahan Bumi Lappa Mas saat ini berada pada posisi yang rendah. Perumahan Bumi Lappa Mas dibangun oleh PT. Mandiri Pratama Putra dengan type rumah yang berbeda (type 36, type 45) dengan luas lahan secara keseluruhan  $\pm$  12 Ha. Sedangkan jumlah unit rumah yang terbangun saat ini sebanyak 400 unit. Untuk lebih jelasnya dapat dilihat pada tabel berikut ini :

**Tabel 9**  
**Jumlah Dan Jenis Type Rumah di Peruman Bumi Lappa Mas**  
**Kelurahan Lappa tahun 2016**

No.	Jenis Type Rumah	Jumlah (unit)
1.	Type 36	833
2.	Type 45	15
<b>Jumlah</b>		<b>848</b>

*Sumber : Kantor Pemasaran Bumi Lappa Mas*

Harga Perumahan Bumi Lappa Mas menurut masyarakat cukup terjangkau, sebab perumahan Bumi Lappa Mas merupakan perumahan bersubsidi, untuk harga untuk type 36 ialah Rp.122.000.000,00 dan masuk sebagai syarat perumahan bersubsidi, sedangkan untuk type 45 ialah Rp.200.000.000,00 dan merupakan perumahan Non-Subsidi.

### 2. Aspek Aksesibilitas

Fasilitas sosial merupakan salah satu faktor penarik untuk bermukim di sekitarnya serta tersedianya kemudahan-kemudahan yang ada di lokasi tersebut sehingga pengembang terdorong untuk membangun di sekitar lokasi

tersebut. Selain itu, juga dapat mempermudah menjangkau lokasi tersebut demi untuk memenuhi kebutuhan. Fasilitas yang dimaksud disini adalah Pusat Niaga Daya, Terminal Regional.

Pasar, terminal, dan industri merupakan hal yang menjadi pertimbangan dalam membangun suatu perumahan. Disamping itu merupakan faktor bagi seseorang yang akan menempati suatu perumahan.

## **E. Tinjauan Terhadap Kebijakan Tata Ruang (RTRW) Kabupaten Sinjai**

### **1. Rencana Tata Ruang Wilayah**

Rencana tata ruang merupakan perangkat penataan ruang wilayah yang disusun berdasarkan pendekatan wilayah administratif yang secara hirarki terdiri atas Rencana Tata Ruang Wilayah (RTRW) Nasional, Rencana Tata ruang Wilayah (RTRW) Provinsi, dan Rencana Tata Ruang Wilayah (RTRW) Kabupaten/Kota. Kedudukan fungsi dan kegunaan Rencana Tata Ruang Wilayah (RTRW) Kabupaten Sinjai dalam hirarki rencana tata ruang (Undang-undang No. 26 Tahun 2007 tentang Penataan Ruang dan Permen PU. No. 16/PRT/M/2009 tentang Pedoman Penyusunan Rencana Tata Ruang Wilayah (RTRW) Kabupaten). Berikut ini skema yang memperlihatkan kedudukan Rencana Tata Ruang Wilayah (RTRW) Kabupaten Sinjai dalam hirarki tata ruang.

### **2. Fungsi Rencana Tata Ruang Wilayah (RTRW) Kabupaten Sinjai**

Fungsi Rencana Tata Ruang Wilayah (RTRW) Kabupaten Sinjai adalah sebagai:

- a. Acuan dalam penyusunan Rencana Pembangunan Jangka Panjang Daerah (RPJPD) dan Rencana Pembangunan Jangka Menengah Daerah (RPJMD) Kabupaten Sinjai;

- b. Acuan dalam pemanfaatan ruang/pengembangan wilayah Kabupaten Sinjai;
- c. Acuan untuk mewujudkan keseimbangan pembangunan dalam wilayah Kabupaten Sinjai;
- d. Acuan lokasi investasi dalam wilayah Kabupaten Sinjai yang dilakukan pemerintah, masyarakat, dan swasta;
- e. Pedoman untuk penyusunan rencana rinci tata ruang di wilayah Kabupaten Sinjai;
- f. Dasar pengendalian pemanfaatan ruang dalam penataan/pengembangan wilayah Kabupaten Sinjai yang meliputi penetapan peraturan zonasi, perizinan, pemberian insentif dan disinsentif, serta penerapan sanksi; dan
- g. Acuan dalam administrasi pertanahan.

### 3. Manfaat Rencana Tata Ruang Wilayah (RTRW) Kabupaten Sinjai

Manfaat Rencana Tata Ruang Wilayah (RTRW) Kabupaten Sinjai, adalah untuk:

- a. Mewujudkan keterpaduan pembangunan dalam wilayah Kabupaten Sinjai;
- b. Mewujudkan keserasian pembangunan wilayah Kabupaten Sinjai dengan wilayah sekitarnya; dan
- c. Menjamin terwujudnya tata ruang wilayah Kabupaten Sinjai yang berkualitas.

### 4. Rencana Pola Ruang Kabupaten Sinjai

Pengaturan penataan ruang merupakan upaya pembentukan landasan hukum bagi pemerintah, pemerintah daerah, dan masyarakat dalam penataan ruang. Untuk mencapai tujuan penataan ruang, perlu dilakukan penataan ruang melalui pelaksanaan perencanaan tata ruang, pemanfaatan ruang, dan



pengendalian pemanfaatan ruang. Perencanaan tata ruang merupakan proses untuk menentukan struktur ruang dan pola ruang sesuai dengan rencana tata ruang yang meliputi penyusunan dan penetapan rencana tata ruang. Rencana struktur ruang merupakan kegiatan menyusun rencana yang produknya menitikberatkan pada pengaturan hirarki pusat pemukiman dan pusat pelayanan barang dan jasa, serta keterkaitan antara pusat tersebut melalui sistem prasarana utama.

## **F. Analisis Beberapa Pertimbangan Dalam Membangun Perumahan Bumi**

### **Lappa Mas**

#### **1. Analisis Nilai Lahan**

Nilai lahan merupakan salah satu ciri daripada perkembangan suatu wilayah atau kawasan. Semakin tinggi perkembangan pembangunan di suatu wilayah atau kawasan, maka semakin tinggi pula nilai lahan yang ada pada daerah tersebut. Selain itu nilai lahan juga merupakan kendala utama yang sering dijumpai oleh para developer dalam hal mencari lokasi perumahan. Ini merupakan penentu tumbuh berkembangnya suatu perumahan. Namun yang menjadi tolak ukur yaitu lahan. Dimana semakin strategis letak lahan maka nilai dari lahan tersebut semakin mahal. Demikian pula sebaliknya semakin jauh dari pusat kota maka nilainya semakin rendah.

## **G. Karakteristik Responden Penelitian**

### **1. Umur Responden**

Umur responden merupakan salah satu hal yang penting untuk pertimbangan peneliti dalam menentukan responden. Umur responden dalam penelitian ini sangat beragam, mulai dari umur 25-60 tahun, seperti yang disajikan dalam tabel 12 berikut:

**Tabel 10**  
Distribusi Frekuensi Usia Responden

No	Umur Responden	Frekuensi	Presentase
1	25-30	32	40
2	31-40	21	26.25
3	41-50	16	20
4	51-60	11	13.75
<b>Jumlah</b>		80	100

*Sumber : Hasil Analisis 2016*

Berdasarkan tabel diatas, dijelaskan bahwa frekuensi umur 25-30 tahun memiliki jumlah paling banyak yaitu sebanyak 32 responden atau 40 % sedangkan jumlah responden berdasarkan umur yang paling sedikit adalah umur 51-60 tahun yaitu sebanyak 11 responden atau 13.75 %.

### 2. Pekerjaan Responden

Pekerjaan masyarakat di Perumahan bumi Lappa mas sangat beragam, berikut jenis pekerjaan yang menjadi responden dalam penelitian.

**Tabel 11**  
Distribusi Frekuensi Pekerjaan Responden

No	Jenis Pekerjaan	Frekuensi	Presentase
1	PNS dan Honorer	26	32.5
2	Pedagang	13	16.25
3	IRT	15	18.75
4	Nelayan	17	21.25
5	Lainnya	9	11.25
<b>Jumlah</b>		80	100

*Sumber : Hasil Analisis 2016*

Berdasarkan tabel diatas, dijelaskan bahwa masyarakat yang berprofesi sebagai PNS/Honorer adalah sebanyak 26 orang atau 32.5 % sedangkan untuk pekerja sebagai karyawan hanya 9 orang responden atau 11.25 %.

### 3. Jenis Kelamin Responden

Jumlah responden berdasarkan jenis kelaminnya, sebagai berikut:

**Tabel 12**  
Distribusi Frekuensi Jenis Kelamin Responden

No	Jenis Kelamin	Frekuensi	Presentase
----	---------------	-----------	------------

1	Laki-Laki	31	38.75
2	Perempuan	49	61.25
<b>Jumlah</b>		80	100

*Sumber : Hasil Analisis 2016*

Berdasarkan tabel 12 diatas, jumlah responden dengan jenis kelamin laki-laki lebih sedikit yaitu sebanyak 31 orang sedangkan responden dengan jenis kelamin perempuan adalah sebanyak 49 orang.

## H. Deskripsi Variabel Penelitian

### 1. Variabel Terikat Y = Minat Masyarakat

**Tabel 13**

Tanggapan Responden Tentang Minat Perumahan

No	Minat Masyarakat	Frekuensi	Presentase
1	Baik	50	62.5
2	Sedang	30	37.5
3	Buruk	-	-
<b>Jumlah</b>		80	100

*Sumber : Hasil pengolahan, data kuesioner 2016*

### 2. Variabel Bebas X

#### a. Kondisi Prasarana( $X_1$ )

Kondisi prasarana Perumahan menjadi variabel dalam penelitian ini untuk mengetahui seberapa besar minat masyarakat terhadap kondisi prasarana perumahan. Adapun frekuensi dari variabel jarak sebagai berikut :

**Tabel 14**

Tanggapan Responden Tentang Kondisi Prasarana Terhadap Perumahan

No	Kondisi Prasarana	Frekuensi	Presentase
1	Baik	42	52.5
2	Buruk	22	27.5
3	Sedang	17	20
<b>Jumlah</b>		80	100

*Sumber : Hasil pengolahan, data kuesioner 2016*

Berdasarkan tabel diatas dijelaskan bahwa, jumlah responden Baik memiliki frekuensi yang paling banyak yaitu 42 orang responden sedangkan yang paling sedikit yakni 17 orang responden dengan jarak. Menurut beberapa

responden, dari kondisi prasarana perumahan yang cukup baik bagi mereka yang memang suka tinggal di perumahan tersebut, namun beberapa responden juga berpendapat bahwa kondisi prasarana perumahan yang masih kurang baik/sedang

b. Fasilitas Penunjang ( $X_2$ )

Fasilitas Penunjang dari Perumahan Bumi Lappa Mas, yang dimaksud dari fasilitas penunjang adalah (RTH, dan fasilitas Perdagangan). Setelah melakukan survey lapangan, maka frekuensi yang diperoleh pada setiap fasilitas Penunjang adalah sebagai berikut:

**Tabel 15**  
Tanggapan Responden Tentang Fasilitas Penunjang Perumahan Bumi Lappa Mas

No	Kondisi Prasarana	Frekuensi	Presentase
1	Baik	28	35
2	Buruk	36	45
3	Sedang	16	20
<b>Jumlah</b>		80	100

*Sumber : Hasil pengolahan, data kuesioner 2016*

Berdasarkan tabel 15 diatas, dijelaskan bahwa fasilitas penunjang yang ada di perumahan tersebut yang memilih buruk adalah 36 orang dan merupakan jumlah paling banyak. Hal tersebut terjadi karena masih kurangnya fasilitas yang ada di perumahan ini. Sedangkan yang terendah dengan jumlah frekuensi 16 orang adalah yang yang memilih sedang.

c. Akseibilitas ( $Y_3$ )

Akseibilitas Perumahan terhadap pusat perkotaan (Pasar, pendidikan) bisa saja menjadi sesuatu yang sangat diperhatikan oleh para konsumen, berikut merupakan penggolongan Akseibilitas beserta frekuensi nya di Perumahan Bumi Lappa Mas.

**Tabel 16**

Tanggapa Responden Tentang Akseibilitas Perumahan

No	Kondisi Prasarana	Frekuensi	Presentase
1	Baik	43	53.75
2	Buruk	10	12.5
3	Sedang	27	33.75
<b>Jumlah</b>		80	100

*Sumber : Hasil pengolahan, data kuesioner 2016*

Berdasarkan data tabel diatas, bahwa frekuensi dengan akseibilitas baik adalah 43 responden dimana yang dimaksud dengan akseibilitas baik disini adalah akses masyarakat agar terjangkau dari pusat perkotaan, perdagangan dan pendidikan. Sedangkan untuk frekuensi terendah adalah 10 responden dengan akseibilitasburuk, dimana menurut responden yang bersangkutan bahwa, akseibilitas perumahan yang sering responden kunjungi berbeda dengan konsumen berbeda dengan masyarakat lainnya.

d. Harga Jual(Y<sub>4</sub>)

Harga jual perumahan terhadap minat beli masyarakat h terjangkau, berikut merupakan penggolongan Akseibilitas beserta frekuensi nya di Perumahan Bumi Lappa Mas.

**Tabel 17**

Tanggapa Responden Tentang Harga Jual Perumahan

No	Kondisi Prasarana	Frekuensi	Presentase
1	Tinggi	25	31.25
2	Sedang	55	68.75
<b>Jumlah</b>		80	100

*Sumber : Hasil pengolahan, data kuesioner 2016*

Dari tabel diatas dijelaskan bahwa masyarakat berpendapat bahwa harga jual perumahan sedang atau masih terjangkau oleh masyarakat dengan frekuensi 55 di bandingkan dengan masyarakat yang berpendapat bahwa harga jual perumahan tinggi, dimana frekuensi responden yang berpendapat harga jual perumahan tinggi adalah sebanyak 25 responden. Menurut hasil wawancara dengan beberapa responden bahwa harga Perumahan bisa menjadi murah karena perumahan Bumi Lappa Masa merupakan perumahan bersubsidi.

e. Kenyamanan(Y<sub>5</sub>)

Kenyamanan dalam memilih tempat tinggal merupakan suatu hal yang sangat penting. Kenyamanan dalam suatu perumahan bisa saja menjadi penarik konsumen, berikut merupakan frekuensi responden berdasarkan Kenyamanan dalam suatu Perumahan.

**Tabel 18**

Tanggapa Responden Tentang Kenyamanan Perumahan

No	Kondisi Prasarana	Frekuensi	Presentase
1	Baik	34	42.5
2	Buruk	13	16.25
3	Sedang	33	41.25
<b>Jumlah</b>		80	100

*Sumber* : Hasil pengolahan, data kuesioner 2016

Berdasarkan data tabel diatas bahwa responden yang memilih kenyamanan perumahan baik adalah sebanyak 44 responden dari 80 responden sedangkan yang memilih kenyamanan perumahan buruk sebanyak 13 responden, dan yang memilih kenyamanan perumahan sedang sebanyak 33 responden. Dimana masing-masing mereka yang memiliki pilihan berbeda juga memiliki alasan atau pendapat yang berbeda-beda.

f. Keamanan(Y<sub>6</sub>)

Keamanan dalam suatu perumahan dalam memilih tempat tinggal merupakan suatu hal yang sangat penting. Keamanan dalam suatu perumahan bisa saja menjadi penarik konsumen, berikut merupakan frekuensi responden berdasarkan Kenyamanan dalam suatu Perumahan.

**Tabel 19**

Tanggapa Responden Tentang Keamanan Perumahan

No	Kondisi Prasarana	Frekuensi	Presentase
1	Baik	36	45
2	Buruk	15	18.75
3	Sedang	29	36.25
<b>Jumlah</b>		80	100

*Sumber : Hasil pengolahan, data kuesioner 2016*

Berdasarkan data tabel diatas bahwa responden yang memilih keamanan perumahan baik adalah sebanyak 36 responden dari 80 responden sedangkan yang memilih keamanan perumahan buruk sebanyak 15 responden, dan yang memilih keamanan perumahan sedang sebanyak 29 responden. Dimana masing-masing mereka yang memiliki pilihan berbeda juga memiliki alasan atau pendapat yang berbeda-beda. Berdasarkan hasil wawancara dari beberapa responden bahwa

#### **I. Analisis Penerapan Metodedan Uji Korelasi**

Seperti yang dijelaskan sebelumnya bahwa daya minat masyarakatdalam memilih Perumahan Bumi Lappa Masebagai tempat tinggal sebab perumahan tersebut adalah perumahan bersubsidi sehingga harga dari perumahan ini masih bisa di jangkau oleh masyarakat. Faktor-faktor yang menjadikan masyarakat untuk lebih memilih tinggal di perumahan dibanding dengan bukan perumahan.

#### **1.Korelasi Kondisi Prasarana Perumahan Terhadap Minat Masyarakat**

Dalam sebuah perumahan, untuk mengetahui kondisi prasarana perumahan harus diprioritaskan mengingat kondisi prasarana berpengaruh langsung terhadap kepuasan masyarakat. Semakin baik kondisi prasarana suatu perumahan maka semakin tinggi pula minat masyarakat. Dalam penelitian ini digunakan skala likert 1-3 untuk pemberian skor setiap jawaban berdasarkan skala likert ;

Skor 3. Baik

Skor 2. Sedang

Skor 1. Buruk

Pemberian skor terhadap hasil kuisioner dapat dilihat pada lampiran 3, berikut merupakan hasil perhitungan korelasi untuk mengetahui seberapa besar pengaruh kondisi prasarana terhadap minat masyarakat di Perumahan Bumi Lappa Mas.

Diketahui :

$$N = 80 \quad N * \sum x^2 = 37840$$

$$N * \sum YX = 40720 \quad (\sum x)^2 = 33489$$

$$\sum YX \cdot \sum Y = 38613 \quad N * \sum x^2 - (\sum x)^2 = 4351$$

$$N * \sum x^2 y - \sum y \cdot \sum y = 2107 \quad N * \sum y^2 - (\sum y)^2 * N * (\sum y)^2 = 6435129$$

Penyelesaian ;

$$r_{XY_1} = \frac{n \sum xy - \sum x \cdot \sum y}{\sqrt{n \sum x^2 - (\sum x)^2} \cdot \sqrt{n \sum y^2 - (\sum y)^2}}$$

$$= \frac{40720 - 38613}{\sqrt{46000 - 44521} \cdot \sqrt{37840 - 33489}}$$

$$= \frac{2107}{\sqrt{1479} \cdot \sqrt{4351}}$$

$$= \frac{2107}{\sqrt{6435129}}$$



$$\begin{aligned} &= \frac{2107}{2536} \\ &= 0,83 \end{aligned}$$

Berdasarkan dari hasil perhitungan korelasi diatas menunjukkan bahwa  $r = 0,83$  berada pada interval 0,8-1 yakni variabel Kondisi prasarana berpengaruh sangat kuat terhadap minat masyarakat, dimana  $r$  mendekati nilai 1.

Dalam perhitungan di peroleh bahwa angka koefisien yang positif, maka hubungan antara variable  $X_2$  yakni kondisi prasarana terhadap variable  $Y$  yaitu minat masyarakat memiliki hubungan yang positif.

## **2. Korelasi Fasilitas Penunjang Terhadap Minat Masyarakat**

Dalam sebuah perumahan, untuk mengetahui fasilitas penunjang perumahan harus diprioritaskan mengingat kondisi prasarana berpengaruh langsung terhadap kepuasan masyarakat. Semakin baik fasilitas penunjang suatu perumahan maka semakin tinggi pula minat masyarakat. Dalam penelitian ini di gunakan skala likert 1-3 untuk pemberian skor setiap jawaban berdasarkan skala likert ;

Skor 3. Baik

Skor 2. Sedang

Skor 1. Buruk

Pemberian skor terhadap hasil kuisioner dapat dilihat pada lampiran 3, berikut merupakan hasil perhitungan korelasi untuk mengetahui seberapa besar pengaruh fasilitas penunjang terhadap minat masyarakat di Perumahan Bumi Lappa Mas.

Diketahui :

$$\begin{aligned}
N &= 80 & N \cdot \sum x^2 &= 32720 \\
N \cdot \sum YX &= 37200 & (\sum x)^2 &= 29241 \\
\sum YX \cdot \sum Y &= 36081 & N \cdot \sum x^2 - (\sum x)^2 &= 3479 \\
N \cdot \sum xy - \sum y \cdot \sum x &= 1119 & N \cdot \sum y^2 - (\sum y)^2 &= 5145441 \\
N \cdot \sum y^2 &= 46000 \\
(\sum y)^2 &= 44521 \\
N \cdot \sum y^2 - (\sum y)^2 &= 1479
\end{aligned}$$

Penyelesaian ;

$$\begin{aligned}
r_{XY_2} &= \frac{n \sum xy - \sum x \cdot \sum y}{\sqrt{n \sum x^2 - (\sum x)^2} \cdot \sqrt{n \sum y^2 - (\sum y)^2}} \\
&= \frac{37200 - 36081}{\sqrt{46000 - 44521} \cdot \sqrt{32720 - 29241}} \\
&= \frac{1119}{\sqrt{1479} \cdot \sqrt{3479}} \\
&= \frac{1119}{\sqrt{5145441}} \\
&= \frac{1119}{2268} \\
&= 0,49
\end{aligned}$$

Berdasarkan dari hasil perhitungan korelasi diatas menunjukkan bahwa  $r = 0,49$  berada pada interval 0,4-0,5 yakni variabel Fasilitas penunjang berpengaruh cukup kuat terhadap minat masyarakat, dimana nilai  $r$  mendekati nilai 1.

Dalam perhitungan di peroleh bahwa angka koefisien yang positif, maka hubungan antara variable  $X_2$  yakni fasilitas penunjang terhadap variable  $Y$  yaitu minat masyarakat memiliki hubungan yang positif.

### 3. Korelasi Aksebilitas Terhadap Minat Masyarakat

Dalam sebuah perumahan, untuk mengetahui aksebilitas perumahan harus diprioritaskan mengingat kondisi prasarana bepengaruh langsung terhadap kepuasan masyarakat. Semakin baik aksebilitas suatu perumahan maka semakin tinggi pula minat msyarakat. Dalam penelitian ini di gunakan skala likert 1-3 untuk pemberian skor setiap jawaban berdasarkan skala likert ;

Skor 3. Baik

Skor 2. Sedang

Skor 1. Buruk

Pemberian skor terhadap hasil kuisiонер dapat dilihat pada lampiran 3, berikut merupakan hasil perhitungan korelasi untuk mengetahui seberapa besar pengaruh aksebilitas terhadap minat masyarakat di Perumahan Bumi Lappa Mas.

Diketahui :

$$\begin{aligned}
 N &= 80 & N \cdot \sum x^2 &= 40400 \\
 N \cdot \sum YX &= 41760 & (\sum x)^2 &= 37249 \\
 \sum YX \cdot \sum Y &= 40916 & N \cdot \sum x^2 - (\sum x)^2 &= 3151 \\
 N \cdot \sum xy - \sum y \cdot \sum x &= 844 & N \cdot \sum y^2 - (\sum y)^2 &= 4587856 \\
 N \cdot \sum y^2 &= 46000 \\
 (\sum y)^2 &= 44944
 \end{aligned}$$

$$N \cdot \sum y^2 - \sum y^2 = 1456$$

Penyelesaian ;

$$\begin{aligned}
 r_{XY_3} &= \frac{n \sum xy - \sum x \cdot \sum y}{\sqrt{n \sum x^2 - (\sum x)^2} \cdot \sqrt{n \sum y^2 - (\sum y)^2}} \\
 &= \frac{41760 - 40916}{\sqrt{46400 - 44944} \cdot \sqrt{40400 - 37249}} \\
 &= \frac{844}{\sqrt{4587856}}
 \end{aligned}$$

$$= \frac{844}{2141}$$

$$= 0,39$$

Berdasarkan dari hasil perhitungan korelasi diatas menunjukkan bahwa  $r = 0,39$  berada pada interval  $0,20-0,39$  yakni variabel aksesibilitas berpengaruh lemah terhadap minat masyarakat, dimana nilai  $r$  mendekati 0.

Dalam perhitungan di peroleh bahwa angka koefisien tidak terdapat hubungan sama sekali maka hubungan antara variable  $X_2$  yakni aksesibilitas terhadap variable  $Y$  yaitu minat masyarakat memiliki hubungan yang lemah.

#### 4. Korelasi Harga Jual terhadap Minat Masyarakat

Dalam sebuah perumahan, untuk mengetahui harga jual perumahan harus diprioritaskan mengingat harga jual suatu perumahan berpengaruh langsung terhadap minat masyarakat. Dalam penelitian ini di gunakan skala likert 2-3 untuk pemberian skor setiap jawaban berdasarkan skala likert ;

Skor 3. Tinggi

Skor 2. Sedang

Pemberian skor terhadap hasil kuisioner dapat dilihat pada lampiran 3, berikut merupakan hasil perhitungan korelasi untuk mengetahui seberapa besar pengaruh harga jual terhadap minat masyarakat di Perumahan Bumi Lappa Mas.

Diketahui :

$$N = 80 \quad N * \sum x^2 = 35600$$

$$N * \sum YX = 39760 \quad (\sum x1)^2 = 34225$$

$$\sum YX \cdot \sum Y = 39220 \quad N * \sum x1^2 - (\sum x1)^2 = 1375$$

$$N * \sum xy - \sum y \cdot \sum y = 844 \quad N * \sum y^2 - (\sum y)^2 * N * (\sum y)^2 = 2002000$$

$$\begin{aligned}
N \cdot \sum y^2 &= 46400 \\
(\sum y^2) &= 44944 \\
N \cdot \sum y^2 - \sum y^2 &= 1456
\end{aligned}$$

Penyelesaian ;

$$\begin{aligned}
r_{XY_4} &= \frac{n \sum xy - \sum x \cdot \sum y}{\sqrt{n \sum x^2 - (\sum x)^2} \cdot \sqrt{n \sum y^2 - (\sum y)^2}} \\
&= \frac{39760 - 39229}{\sqrt{46400 - 44944} \cdot \sqrt{35600 - 34225}} \\
&= \frac{540}{\sqrt{1456} \cdot \sqrt{1375}} \\
&= \frac{540}{2002000} \\
&= \frac{540}{1414} \\
&= 0,38
\end{aligned}$$

Berdasarkan dari hasil perhitungan korelasi diatas menunjukkan bahwa  $r = 0,38$ , berada pada interval 0,20-0,39 yakni variabel harga jual berpengaruh lemah terhadap minat masyarakat, dimana  $r$  mendekati nilai 0.

Dalam perhitungan di peroleh bahwa angka koefisien yang lemah, maka hubungan antara variable  $X_2$  yakni harga jual terhadap variable  $Y$  yaitu minat masyarakat tidak memiliki hubungan sama sekali.

### 5. Korelasi Kenyamanan terhadap Minat Masyarakat

Dalam sebuah perumahan, untuk mengetahui kenyamanan masyarakat harus diprioritaskan mengingat kenyamanan perumahan berpengaruh langsung terhadap kepuasan masyarakat. Semakin baik kenyamanan suatu perumahan

maka semakin tinggi pula minat masyarakat. Dalam penelitian ini di gunakan skala likert 1-3 untuk pemberian skor setiap jawaban berdasarkan skala likert ;

Skor 3. Baik

Skor 2. Sedang

Skor 1. Buruk

Pemberian skor terhadap hasil kuisioner dapat dilihat pada lampiran 3, berikut merupakan hasil perhitungan korelasi untuk mengetahui seberapa besar pengaruh kenyamanan terhadap minat masyarakat di Perumahan Bumi Lappa Mas.

Diketahui :

$$\begin{aligned}
 N &= 80 & N \cdot \sum x^2 &= 36080 \\
 N \cdot \sum YX &= 40320 & (\sum x)^2 &= 32761 \\
 \sum YX \cdot \sum Y &= 38915 & N \cdot \sum x^2 - (\sum x)^2 &= 3319 \\
 N \cdot \sum xy - \sum y \cdot \sum y &= 1405 & N \cdot \sum y^2 - (\sum y)^2 &= 4563626 \\
 N \cdot \sum y^2 &= 47600 \\
 (\sum y^2) &= 46225 \\
 N \cdot \sum y^2 - \sum y^2 &= 1375
 \end{aligned}$$

Penyelesaian ;

$$\begin{aligned}
 r_{XY_5} &= \frac{n \sum xy - \sum x \cdot \sum y}{\sqrt{n \sum x^2 - (\sum x)^2} \cdot \sqrt{n \sum y^2 - (\sum y)^2}} \\
 &= \frac{40320 - 38915}{\sqrt{47600 - 46225} \cdot \sqrt{36080 - 32761}} \\
 &= \frac{1405}{\sqrt{1375} \cdot \sqrt{3319}} \\
 &= \frac{1405}{\sqrt{4563625}}
 \end{aligned}$$

$$\begin{aligned} &= \frac{1405}{2136} \\ &= 0,65 \end{aligned}$$

Berdasarkan hasil analisis diatas bahwa pengaruh Kenyamanan Terhadap Daya Minat Masyarakat menunjukkan  $r = 0.65$  berada pada interval 0,60-0,79 yakni variabel kenyamanan berpengaruh kuat terhadap minat masyarakat, dimana  $r$  mendekati nilai 1.

Dalam perhitungan di peroleh bahwa angka koefisien yang positif, maka hubungan antara variable  $X_2$  yakni kenyamanan terhadap variable  $Y$  yaitu minat masyarakat memiliki hubungan yang positif.

#### **6. Korelasi Keamanan terhadap Minat Masyarakat**

Dalam sebuah perumahan, untuk mengetahui keamanan perumahan harus diprioritaskan mengingat keamanan perumahan berpengaruh langsung terhadap kepuasan masyarakat. Semakin baik keamanan suatu perumahan maka semakin tinggi pula minat masyarakat. Dalam penelitian ini di gunakan skala likert 1-3 untuk pemberian skor setiap jawaban berdasarkan skala likert ;

Skor 3. Baik

Skor 2. Sedang

Skor 1. Buruk

Pemberian skor terhadap hasil kuisioner dapat dilihat pada lampiran 3, berikut merupakan hasil perhitungan korelasi untuk mengetahui seberapa besar pengaruh keamanan terhadap minat masyarakat di Perumahan Bumi Lappa Mas.

Diketahui :

$$\begin{aligned}
 N &= 80 & N \cdot \sum x^2 &= 36400 \\
 N \cdot \sum YX &= 40720 & (\sum x)^2 &= 32761 \\
 \sum YX \cdot \sum Y &= 39096 & N \cdot \sum x^2 - (\sum x)^2 &= 3639 \\
 N \cdot \sum xy - \sum y \cdot \sum x &= 1624 & N \cdot \sum y^2 - (\sum y)^2 &= 4890816 \\
 N \cdot \sum y^2 &= 48000 \\
 (\sum y^2) &= 46656 \\
 N \cdot \sum y^2 - \sum y^2 &= 1344
 \end{aligned}$$

Penyelesaian ;

$$\begin{aligned}
 r_{XY} &= \frac{n \sum xy - \sum x \cdot \sum y}{\sqrt{n \sum x^2 - (\sum x)^2} \cdot \sqrt{n \sum y^2 - (\sum y)^2}} \\
 &= \frac{40720 - 39096}{\sqrt{48000 - 46656} \cdot \sqrt{36400 - 32761}} \\
 &= \frac{1624}{1344 \cdot \sqrt{3639}} \\
 &= \frac{1624}{4890816} \\
 &= \frac{1624}{2211} \\
 &= 0,73
 \end{aligned}$$

Berdasarkan hasil analisis diatas bahwa pengaruh keamanan Terhadap Daya Minat Masyarakat menunjukkan  $r = 0.73$  berada pada interval 0,60-0,79 yakni variabel keamanan berpengaruh sangat kuat terhadap minat masyarakat, dimana  $r$  mendekati nilai 1.

Dalam perhitungan di peroleh bahwa angka koefisien yang positif, maka hubungan antara variable  $X_2$  yakni keamanan terhadap variable  $Y$  yaitu minat masyarakat memiliki hubungan yang positif.

#### J. Tinjau Islam Tentang Minat Masyarakat Terhadap Perumahan



Sebagai makhluk social , rumah merupakan salah satu kebutuhan manusia setelah pangan dan sandang. Factor sempitnya lahan dalam pembangunan rumah dan minat masyarakat untuk membeli rumah murah menjadi suatu alternatif yang dipilih untuk membeli secara angungan dan cicilan.

Pemilihan perumahan atas dasar minat masyarakat ini dapat memudahkan dalam mendapatkan antar penghuni perumahan untuk melakukan kegiatan religius maupun memudahkan dalam mendapatkan sarana dan prasarana ibadah.

Kriteria ideal ruang rumah tinggal islam, yakni ;

1. Rumah yang dipakai untuk tempat tinggal dengan aman dan nyaman
2. Rumah yang selalu bersih, sehat dan suci
3. Rumah yang mendukung tugas-tugas pokok ilmu dan ibadah
4. Rumah yang mendukung penjagaan
5. Rumah yang dipersiapkan untuk menerima tamu
6. Rumah yang mendukung penjagaan aurat, rahasia, privasi individu serta keluarga
7. Rumah yang mendukung suasana ingatan kepada Allah
8. Rumah yang mendukung terlaksannya seluruh aktivitas islam (religious) dirumah.

Minat masyarakat terhadap perumahan juga dapat dilihat dari factor lingkungan, dimana lingkungan merupakan hal yang penting bagi kenyamanan hidup masyarakat. Dimana bias mnedapat kenyamanan fisik, mendapat kenyamanan ibadah, memberikan rasa aman dan damai secara personal, dan keamanan dalam bersosialisasi diluar rumah merupakan hal uatama bagi

masyarakat terkait alasan ketertarikan mereka pada perumahan. Hal ini karena kenyamanan lahir dan batin merupakan hal yang penting bagi masyarakat.

Selain itu, menambah iman dan taqwa, meningkatkan iklim keislaman dalam beribadah, dan alasan yang kaitannya pada keluarga adalah memberikan dampak positif bagi keluarga merupakan nilai tambah bagi masyarakat terkait alasan ketertarikan mereka terhadap perumahan.

Adapun Konsep Perancangan Islam menurut Noe'man (2003), adalah bahwa nilai-nilai Islami yang diacu dalam perancangan bangunan arsitektur mengandung unsur-unsur *rahmatan lil alamin*, berkiblat, beraturan, efisien, keindahan dalam kesederhanaan, silaturahmi, bersih, sehat, nyaman, dan berkelanjutan (sustainable). Sebagai contoh, rumah tinggal merupakan salah satu produk bangunan yang membutuhkan, antara lain material sumber daya dan energi alam. Konsep yang mempertahankan sumber daya alam agar bertahan lebih lama dikaitkan dengan umur potensi vital sumber daya alam dan lingkungan ekologis manusia itu merupakan konsep arsitektur berkelanjutan atau sustainable. arsitektur (Probo H, 2007).

Konsep desain permukiman Islam, antara lain dikemukakan oleh Hakim (1988), yaitu tentang aturan elemen-elemen eksterior dan interior pada rumah tinggal dan elemen pembentuk permukiman muslim. Hal-hal yang diatur termasuk posisi jalan terhadap rumah, lorong pada permukiman, dan tinggibukaan pada jendela yang menghadap ke jalan, yang memperhatikan aturan Islam, terutama bertujuan untuk melindungi privasi tuan rumah (terutama perlindungan untuk wanita muslim). Hakim (1988) menambahkan bahwa pada prinsipnya rumah adalah aurat sehingga segala sesuatu yang ada di

dalam rumah jangan sampai terlihat jelas dari luar. Hal ini terlihat dari aturan bukaan jendela yang menghadap ke jalan, yang posisi bukaannya berada di atas kepala manusia yang sedang berjalan di luar. Dengan posisi lantai rumah yang lebih tinggi dari jalan, orang-orang di dalam rumah dapat melihat ke luar, tetapi orang di luar tidak dapat melihat ke dalam rumah. Konsep desain permukiman Islam juga dikemukakan oleh Mortada (2003), bahwa desain rumah tinggal dan permukiman di Arab bervariasi, antara rumah tinggal untuk keluarga kecil dan rumah tinggal untuk keluarga besar, yang dizoningkan berdasarkan aktivitas kegiatan untuk tiap lantainya. Pada lantai paling bawah, digunakan untuk kegiatan publik, seperti menerima tamu laki-laki sehingga semakin ke atas, sifat kegiatan yang dilakukan di dalamnya semakin pribadi.

Salah satu contoh permukiman berkonsep desain arsitektur Islam dilihat dari bangunan dan lingkungan kehidupannya adalah Perumahan Bukit Az Zikra Sentul, yang dikembangkan oleh PT Cigede Griya Permai. Pada permukiman tersebut diterapkan tata pergaulan dan kehidupan yang Islami. Terdapat masjid, hotel berkonsep *syariah*, *Islamic center*, pondok pesantren, dan *sport center*.

Misalnya, pada fasilitas *sport center* penghuni laki-laki dipisahkan dari penghuni wanita ketika melakukan olahraga. Penerapan program Islami pada tata hidup dan aktivitas penghuninya dilakukan dengan program harian, pekan, bulanan, dan tahunan.

Nilai-nilai keislaman yang dimaksud dibatasi pada arahan Alquran dan Hadis tentang aktivitas yang berkaitan dengan rumah tinggal, sedangkan ruang adalah wadah dari semua aktivitas tersebut. Keyakinan akan ajaran

Alquran dan Hadis menimbulkan pemahaman mengenai nilai-nilai Islam yang diwujudkan

dalam perilaku sehari-hari berupa kegiatan. Kegiatan dalam rumah tinggal ini memerlukan pewadahan berupa ruang-ruang yang berfungsi sesuai kegiatan tersebut. Kegiatan yang bersifat Islam menjadikan ruang yang terbentuk bernilai islami.

Ustad Muhamad Ghozali, MA, menjelaskan, meskipun Rasulullah SAW sendiri tidak memberikan contoh dalam mendesain rumah, tapi dari sunah yang ada, hendaknya hal itu dijadikan acuan atau pegangan Muslim dalam membuat dan mendesain sebuah rumah. Di antara hal yang harus diperhatikan adalah,

1. Dianjurkan bagi Seorang Muslim untuk Mencari Rumah atau Membangun Rumah yang Dekat dengan Masjid.

“Hal ini dimaksudkan agar memudahkan baginya untuk menunaikan salat berjamaah dan ibadah yang lainnya di Masjid. Walaupun yang lebih utama adalah jauh dari Masjid, karena setiap langkahnya akan dihitung pahala. Tapi, karena mengingat lemahnya iman pada umat Islam dan pengaruh lingkungan yang banyak sekali kemaksiatan pada zaman sekarang, dekat dengan Masjid lebih utama untuk menjaga diri dan keimanan seseorang.

Wallahu a’lam bisshawab,” kata Ustad Ghozali kepada *Aktual.com*, di Jakarta, Rabu (16/03).

2. Mencari Rumah atau Membangun Rumah yang Jauh dari Lingkungan Maksiat dan Tetangga yang buruk.

Lingkungan yang dekat dengan kemaksiatan atau tetangga yang buruk memiliki pengaruh yang luar biasa pada sebuah keluarga. Sebagaimana

kisah yang panjang, yaitu kisah perjalanan taubatnya seseorang yang telah membunuh 100 orang, padanya disebutkan,

فَإِنَّهَا أَرْضٌ سُوءٌ، فَاعْبُدِ اللَّهَ مَعَهُمْ وَلَا تَرْجِعْ إِلَى أَرْضِكَ، فَإِنَّ بِهَا أَنْاسًا يَعْبُدُونَ اللَّهَ، إِنِطْلِقَ إِلَى أَرْضٍ كَذَا وَكَذَا

Tejemahannya, “Pergilah Engkau ke sebuah negeri seperti ini dan seperti ini (yang disifatkan padanya negeri tersebut), karena sesungguhnya di dalamnya terdapat kaum yang beribadah kepada Allah Ta’ala, beribadahlah bersama mereka dan jangan kembali ke negerimu, karena negerimu adalah negri yang jelek (banyak kemaksiatannya).”(HR. Muttafaqun ‘alaih).

3. Memperhatikan hal-hal yang Mendukung Kesehatan pada Sebuah Rumah.

“Di antaranya dengan menjauhi membangun rumah di tempat-tempat yang kotor, seperti dekat tempat-tempat pembuangan sampah, dekat genangan-genangan air, dan sebagainya. Karena kebersihan dan kesucian adalah sebagian dari iman, maka wajib bagi seorang Muslim untuk memperhatikan kebersihan dan kesucian tempat tinggalnya, lingkungannya, serta dirinya, karena lingkungan juga menunjukkan pribadi si penghuninya.”

Zhahir dari sesuatu adalah cerminan bagi batinnya. Dari Abu Malik Al-Asy’ariy radhiallahu’anhu bahwasanya Rasulullah SAW bersabda,

الطَّهْرُ شَطْرُ الْإِيمَانِ

Terjemahnya, “Kesucian adalah sebagian dari iman.”(HR. Muslim)

“Sebagaimana makanan, lingkunganpun bisa mempengaruhi tabi’at manusia, dimana disyari’atkan untuk tidak makan daging hewan yang

kebiasaannya memakan kotoran sebelum dikurung atau dikarantina tiga hari atau lebih, atau kita dilarang untuk memakan hewan yang bertaring karena ditakutkan tabi'at hewan tersebut akan ditiru oleh pemakannya, karena daging yang tumbuh pada manusia itu dari binatang tadi,” terang Ustad Ghozali.

#### 4. **Jauhkan hal-hal Syirik.**

“Memang sebagian dari masyarakat Indonesia masih percaya tentang hari baik untuk pindah rumah berdasarkan Primbon (kitab rujukan tentang kehidupan sehari-hari yang tidak ada landasannya dalam Islam, red). Seperti misalnya, pindahan pada hari Jumat Kliwon itu Demang Kandhuwuran atau tidak baik. Padahal, Jumat adalah hari yang baik menurut Islam. Tidak ada hari yang buruk. Karena itu, jangan libatkan hal-hal syirik semacam ini ketika akan memilih rumah.”

“Selain itu, ada pula kepercayaan bahwa dalam memilih rumah harus memerhatikan Feng Shui. Baik dari segi lokasi, arah menghadap rumah, hingga penempatan perabotan. Padahal, selama rumah tersebut dapat menutupi aurat penghuninya, kloset tidak menghadap atau membelakangi kiblat, dan diperoleh dari harta yang halal, Insya Allah rumah tersebut baik. Kita tidak perlu dan tidak boleh berpedoman pada kompas atau topografi Cina Kuno yang tidak ada dalilnya tersebut.”

## 5. Undanglah Malaikat Rahmat

“Setelah memilih atau membangun rumah maka pastikan Malaikat Rahmat berkenan masuk ke rumah kita. Bagaimana caranya? Selain menjaga agar nilai-nilai ke-Islaman selalu hadir dalam aktivitas kita, jangan pelihara anjing dan jangan letakkan lukisan dan patung yang menyerupai makhluk bernyawa. Hal ini sebagaimana hadis Rasulullah SAW, “Malaikat Rahmat tidak akan masuk rumah yang di dalamnya ada anjing dan gambar.”(HR. Bukhari dan Muslim)

Rasulullah SAW menegaskan ini sewaktu Beliau pulang dari bepergian, lalu mendapati di tengah rumah terdapat tabir bergambar. Beliau memanggil istrinya, Aisyah radhiallahu ‘anha dan bersabda, “Hai Aisyah ! Sekeras-keras siksa manusia pada hari kiamat adalah yang menyaingi ciptaan Allah.” (Hadits riwayat Bukhari dan Muslim). Maka Aisyah radhiallahu ‘anha pun segera memotong-motong tabir tersebut dan dijadikan bantal.”

## BAB V

### P E N U T U P

#### A. Kesimpulan

Dari hasil pembahasan pada bab-bab sebelumnya, di rumuskan beberapa kesimpulan sebagai berikut :

Berdasarkan hasil penelitian yang telah dilakukan maka ditarik kesimpulan bahwa pengaruh kondisi prasarana terhadap minat masyarakat sangat besar yakni di mana kondisi prasarana menentukan minat masyarakat untuk bertempat tinggal di perumahan tersebut, tetapi prasarana air bersih dari perumahan ini masih belum memadai sebab air bersih dalam perumahan ini tidak lancar. Dari hasil perhitungan pengaruh fasilitas penunjang terhadap minat masyarakat berpengaruh cukup kuat yang dimana fasilitas penunjang ini meliputi (RTH, dan Perdagangan).

Pengaruh aksesibilitas perumahan terhadap minat masyarakat lemah sebab akses untuk kendaraan umum terhadap pusat perkotaan masih lemah.

Pengaruh harga jual terhadap minat masyarakat masih lemah yang dimana harga jual dari perumahan tersebut tidak berpengaruh bagi masyarakat yang tinggal di perumahan bumi Lappa Mas.

Dari hasil wawancara pengaruh kenyamanan terhadap minat masyarakat kuat yang



dimana kenyamanan suatu perumahan yang  
jadi salah satu penentuan masyarakat dalam memilih tempat tinggal.

Pengaruh keamanan terhadap minat masyarakat berpengaruh sangat besar terhadap  
minat masyarakat yang tinggal di perumahan tersebut.

Dimana kondisi prasarana merupakan yang paling berpengaruh di  
perumahan Bumi Lappa mas,  
sehingga daya minat masyarakat terhadap perumahan Bumi Lappa mas besar.

## **B. Saran-Saran**

1. Untuk mengembangkan pemukiman padahal yang belum terbangun,  
selain mempertimbangkan aspek non fisik seperti nilai lahan,  
aksesibilitas dan proximitas serta kebijakan penataan ruang perlu juga  
mempertimbangkan aspek fisik agar  
perumahan tersebut dapat berfungsi sebagaimana mestinya serta dapat berkem-  
bang dengan cepat.
2. Pemerintah di harapkan agar  
kiranya sebelum memberikan izin dalam membangun perumahan dan melaku-  
kan studi kelayakan terutama masalah AMDAL. Hal  
ini dilakukan supaya tidak merugikan pihak manapun.
3. Untuk peneliti selanjutnya, selain aspek fisik dan non fisik (nilai lahan,  
aksesibilitas dan proximitas, kebijakan penataan ruang),  
peneliti dapat meneliti aspek lain  
seperti sarana dan prasarana serta aspek hukum.

4. Untuk lebih meningkatkan daya minat masyarakat menempati perumahan Bumi Lappa Mas, sehingga perumahan tersebut dapat berkembang dengan baik guna pemenuhan sarana dan prasarana lingkungan.



## DAFTAR PUSTAKA

- Undang-Undang Republik Indonesia Nomor 26 Tahun 2007 Tentang Penataan Ruang.
- Undang-Undang No 1 Tahun 2011 Tentang Perumahan
- Undang-Undang Nomor 25 Tahun 2004 *tentang Sistem Perencanaan Pembangunan Nasional*
- Undang-Undang Nomor 4 Tahun 1992 *tentang Perumahan dan Permukiman*
- S.K. Menteri Kimpraswil Nomor 217/2002 *tentang Kebijakan dan Strategi Nasional Perumahan dan Permukiman (KSNPP)*
- Mangkunegara, Anwar Prabu. 1988. Perilaku Konsumen. Cetakan Pertama, PT. Eresco Bandung.
- Santoso, Singih 2001. SPSS Versi 10: Mengelola Data Statistik Secara Profesional. Cetakan Pertama. Penerbit ANDI, Jogjakarta.
- Jayadinata, JT. 1992. *Tata Guna Tana Dalam Perencanaan Pedesaan, Perkotaan dan Wilayah*, ITB, Bandung
- Gold thorpe. 1992. Sosiologi Dunia Ke-3, kesenjangan dan pembangunan.
- Sapari Imam Asy'ari. 1993. Sosiologi Kota dan Desa: Pn Usaha Nasional. Surabaya
- Heryanto Bambang. 2011. Roh dan Citra Kota. Brilian Internasional Surabaya.
- M, Sastra Suparno, Marlina Endi. 2006. Perencanaan dan Pengembangan Perumahan. CV. Andi Offset (Andy). Jln. Beo. Yogyakarta.
- As Nursyam. 2013. Struktur Tata Ruang Wilayah dan Kota. Alauddin University Press. Jln Sultan Alauddin Makassar.

Pengertian dan Ruang Lingkup Sosiologi Perkotaan ~ sosiologi-antropologi.htm

<http://sosiologiainsupel.blogspot.com/2011/03/pengertian-dan-ruang-lingkup-perkotaan.html>

<http://as-sosunila.blogspot.com/2012/11/makalah-sosiologi-perkotaan-dan-pedesaan.htmls>

[http://elearning.gunadarma.ac.id/docmodul/mkdu\\_isd/](http://elearning.gunadarma.ac.id/docmodul/mkdu_isd/)

[http://Perencanaan Kota Indonesia Kebijakan dan Strategi Nasional Perumahan dan Permukiman \(KSNPP\).htm](http://Perencanaan Kota Indonesia Kebijakan dan Strategi Nasional Perumahan dan Permukiman (KSNPP).htm)

<https://islamagamauniversal.wordpress.com>

(<http://www.bukitazzikrasentul.com/>).





# LAMPIRAN

UNIVERSITAS ISLAM NEGERI  
**ALAUDDIN**  
M A K A S S A R

## DAFTAR RIWAYAT HIDUP



SRI QURNIATI AM, S.PWK Lahir di B.Minasa Kabupaten Bulukumba, ia merupakan anak ke-3 dari-3 bersaudara dari pasangan **Ahmad Manta Dg Maradde.** dan **Andi Suryati.,M.Agyang** merupakan Suku Sinjai-Bugis yang tinggal dan menetap di Kabupaten Sinjai. Ia menghabiskan masa pendidikan Taman Kanak-kanak di TK Pertiwi pada tahun 2004-2005.

Setelah itu melanjutkan pendidikan di tingkat sekolah dasar di SD Negeri 1 Balangnipa Sinjai pada tahun 2001-2006, lalu pada akhirnya mengambil pendidikan sekolah menengah pertama di SLTP Neg. 3 Sinjai Utara pada tahun 2006-2009 dan sekolah menengah atas di SMA Neg. 1 Sinjai pada tahun 2009-2012. Hingga pada akhirnya mendapat kesempatan untuk melanjutkan pendidikan ke jenjang yang lebih tinggi di UIN Alauddin Makassar melalui Penerimaan Jalur Mandiri (PJM) dan tercatat sebagai Alumni Mahasiswa Program Studi Sarjana (S1) pada Jurusan Teknik Perencanaan Wilayah dan Kota Fakultas Sains dan Teknologi Universitas Islam Negeri (UIN) Alauddin Makassar setelah berhasil menyelesaikan Bangku kuliahnya selama 4 tahun 3 bulan.