

**BUDAYA AKKATTERE DAN IMPLIKASINYA TERHADAP
PENGAMALAN HUKUM ISLAM DI TANAH TOWA KAJANG**



Skripsi

**Diajukan untuk Memenuhi Salah Satu Syarat Meraih Gelar
Sarjana Hukum Jurusan Perbandingan Mazhab dan Hukum
Pada Fakultas Syariah dan Hukum
UIN Alauddin Makassar**

Oleh:

BUNGAWATI

NIM: 10400113051

**FAKULTAS SYARIAH DAN HUKUM
UIN ALAUDDIN MAKASSAR**

2017

PERNYATAAN KEASLIAN SKRIPSI

Mahasiswa yang bertanda tangan di bawah ini :

Nama : Bungawati
NIM : 10400113051
Tempat/Tgl.Lahir : Bontoa, 15 November 1994
Jurusan : Perbandingan Mazhab dan Hukum
Fakultas : Syariah dan Hukum
Alamat : Jl. H. Sahrul Yasin Limpo, Gowa.
Judul : Budaya *Akkattere* dan Implikasinya Terhadap Pengamalan
Hukum Islam di Tanah Towa Kajang

Menyatakan dengan sesungguhnya dan penuh kesadaran bahwa skripsi ini benar adalah hasil karya sendiri. Jika dikemudian hari terbukti bahwa ini merupakan duplikat, tiruan, plagiat, atau dibuat oleh orang lain, sebagian atau seluruhnya, maka skripsi dan gelar yang diperoleh karenanya batal demi hukum.

Samata, 28 April 2017

Penyusun,

UNIVERSITAS ISLAM NEGERI

Bungawati
NIM: 10400113051
ALAUDDIN
M A K A S S A R

PENGESAHAN SKRIPSI

Skripsi yang berjudul, "BUDAYA *AKKATERE* DAN IMPLIKASINYA TERHADAP PENGAMALAN HUKUM ISLAM DI TANAH TOWA KAJANG", yang disusun oleh Bungawati, NIM: 10400113051, mahasiswa jurusan Perbandingan Mazhab dan Hukum pada Fakultas Syariah dan Hukum UIN Alauddin Makassar, telah diuji dan dipertahankan dalam sidang munaqasyah yang diselenggarakan pada hari Rabu, tanggal 24 Mei 2017 M, bertepatan dengan 27 Sya'ban 1438 H, dinyatakan telah dapat diterima sebagai salah satu syarat untuk memperoleh gelar Sarjana dalam Fakultas Syariah dan Hukum, Jurusan Perbandingan Mazhab dan Hukum (dengan beberapa perbaikan).

Makassar, 24 Mei 2017 M.
27 Sya'ban 1438 H.

DEWAN PENGUJI

Ketua : Prof. Dr. H. Darussalam Syamsuddin, M.Ag (.....)
Sekretaris : Dr. Abdul Halim Talli, S.Ag., M.Ag (.....)
Munaqisy I : Dra. Sohra M.Ag (.....)
Munaqisy II : Awaliah Musgamy, S.Ag., M.Ag (.....)
Pembimbing I : Dr. Abdillah Mustari, M.Ag (.....)
PembimbingII : Irfan, S.Ag., M.Ag (.....)

Diketahui Oleh :

Dewan Pembantas Syari'ah & Hukum,
UIN Alauddin Makassar



Prof. Dr. H. Darussalam Syamsuddin, M.Ag
NIP. 19621016 199003 1 003

UIN
MAKASSAR

PERSETUJUAN PENGUJI DAN PEMBIMBING

Penguji penulisan skripsi Saudara (i) Bungawati, NIM: 10400113051, mahasiswa program studi Perbandingan Mazhab dan Hukum pada Fakultas Syari'ah dan Hukum Universitas Islam Negeri (UIN) Alauddin Makassar, setelah dengan seksama meneliti dan mengoreksi skripsi yang bersangkutan dengan judul "Budaya Akkatere dan Implikasinya terhadap Pengamalan Hukum Islam di Desa Tanah Towa Kajang", memandang bahwa skripsi tersebut telah memenuhi syarat-syarat ilmiah dan dapat disetujui untuk diajukan ke sidang munaqasyah.

Demikian persetujuan ini diberikan untuk di proses selanjutnya.

Samata, 18 Mei 2017

Penguji I

Dra. Sohrroh, M.Ag
NIP. 19610121 199205 2 002

Penguji II

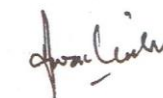
Awaliah Musgamy, S.Ag., M.Ag
NIP. 19750822 200604 2 002

Pembimbing I

Dr. Abdillah Mustari, S.Ag., M.Ag
NIP. 19730710 200003 1 004

Pembimbing II

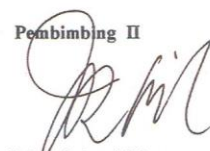
Irfan, S.Ag., M.Ag
NIP. 19710518 200003 1 002

M A K A S S A R

KATA PENGANTAR

بِسْمِ اللَّهِ الرَّحْمَنِ الرَّحِيمِ

Assalamu 'alaikum Wr. Wb.

الحمد لله رب العالمين والصلاة والسلام على اشرف الأنبياء والمرسلين, وعلى اله وصحبه اجمعين. اما بعد

Rasa syukur yang sangat mendalam penyusun panjatkan kehadiran Allah swt. atas segala limpahan rahmat, hidayah, serta karunia-Nya sehingga penyusun dapat menyelesaikan penulisan skripsi ini dengan judul “Budaya *Akkattere* dan Impilkasinya Terhadap Pengamalan Hukum Islam di Tanah Towa Kajang” sebagai ujian akhir program Studi di Fakultas Syariah dan Hukum Universitas Islam Negeri Alauddin Makassar. Shalawat serta salam semoga selalu tercurah pada baginda Nabi Muhammad saw. yang menjadi penuntun bagi umat Islam.

Saya menyadari bahwa, tidaklah mudah untuk menyelesaikan skripsi ini tanpa bantuan dan doa dari berbagai pihak. Penyusun mengucapkan terima kasih yang istimewa untuk kedua orang tua penulis Ayahanda tercinta M. Tahir Bolong dan Ibunda tercinta Farida yang tak henti-hentinya mendoakan, memberikan dorongan moril dan materil, mendidik dan membesarkan saya dengan penuh cinta kasih sayang. Ucapan terima kasih juga kepada :

1. Bapak Prof. Dr. Musafir Pababbari, M.Si, selaku Rektor UIN Alauddin Makassar
2. Bapak Prof. Dr. Darussalam Syamsuddin, M.Ag, selaku Dekan Fakultas Syariah dan Hukum, Bapak Dr. H. Abd. Halim Talli, M.Ag, selaku Wakil Dekan bidang Akademik dan pengembangan lembaga, Bapak Dr. Hamsir,

SH.,M.Hum, selaku Wakil Dekan Bidang Administrasi Umum dan Keuangan, Dr. H. M. Saleh Ridwan, M.Ag, selaku Wakil Dekan Bidang Kemahasiswaan dan Segenap Pegawai Fakultas yang telah memberikan bantuan dalam penyelesaian skripsi ini.

3. Bapak Dr. Abdillah Mustari, M.Ag, dan Bapak Dr. Achmad Musyahid Idrus, M.Ag selaku Ketua dan Sekertaris Jurusan Perbandingan Mazhab dan Hukum Fakultas Syariah dan Hukum UIN Alauddin Makassar yang selalu memberikan bimbingan, dukungan, nasehat, motivasi demi kemajuan penyusun.
4. Bapak Dr. Abdillah Mustari, M.Ag dan Irfan, S.A.g.,M.Ag Selaku pembimbing skripsi yang telah sabar memberikan bimbingan, dukungan, nasihat, motivasi demi kemajuan penyusun.
5. Seluruh Bapak dan Ibu Dosen serta jajaran Staf Fakultas Syariah dan Hukum UIN Alauddin Makassar yang telah memberikan ilmu, membimbing penyusun dan membantu kelancaran sehingga dapat menjadi bekal bagi penyusun dalam penulisan skripsi ini dan semoga penyusun dapat amalkan dalam kehidupan di masa depan. Terkhusus Ibu Maryam terima kasih atas bantaunnya dalam hal persuratan.
6. Untuk keluarga besarku Lambaso dan marga Ottoluwa, terkhusus nenek tersayangku Ny. Kallo Ottoluwa dan Tn. Dodda Poddo yang tak henti-hentinya memberikan bimbingan, motivasi dan kasih sayangnya.

7. Saudara kandungku Masni Tahir, Ratnawati Tahir, Herman Tahir, Masnah Tahir dan Nini Oktaviani Ottoluwa yang telah memberikan kasih sayangnya, perhatian dan tak pernah berhenti mendoakan penulis.
8. Teman-teman seperjuangan di Jurusan Perbandingan Mazhab dan Hukum terkhusus Angkatan 2013 “ARBITER” Fakultas Syariah dan Hukum UIN Alauddin Makassar.
9. Kepada Miltha Fauzan Noer, Arna Ariani, Hikma Nurul Arsy, A. Arsyandi Akhmad, Edi Budiyatna, Fitirani Handayani, Sukarni, Eka Irma Fitriani, Ifan Evendy serta teman-teman seperjuangan Sri Hariyati, Rahma Rezky, Nurmila Sari, Rahmatan, Nurjanni, Nurcayanti dan Marhayana yang telah memberikan doa, dukungan, perhatian serta kasih sayangnya dan terima kasih atas kesabaran yang tak henti-hentinya menyemangati dan memberikan motivasi selama penyusunan skripsi ini.
10. Sahabat-sahabat penulis di kampus terkhusus untuk personil Penunggu Hujan yaitu Risnawati, Astria Ningsi, Limansyah Fasnur, Rahmatullah, Muh. Purwagil Abdillah, Syahri Akbar yang telah memberikan semangat dan bantuannya kepada penulis selama penyusunan skripsi ini.
11. Terima kasih pula untuk Kak Sutarman, Puto Palasa, Pung Mappa, Pung Tabang, saudari Rosmaningsih, dan juga anak-anak MAPASKA (Mahasiswa Pemerhati Alam dan Seni Budaya Kajang) atas bantuannya selama penulis dalam proses penelitian.

12. Semua Pihak yang tidak dapat disebutkan satu persatu yang telah memberikan bantuannya bagi penyusun dalam penyusunan penulisan skripsi ini baik secara materil maupun formil.

Penyusun menyadari bahwa tidak ada karya manusia yang sempurna di dunia ini. Oleh karena itu, dengan segala kerendahan hati penyusun menerima kritik dan saran yang membangun sehingga dapat memperbaiki semua kekurangan yang ada dalam penulisan hukum ini. Semoga penulisan hukum ini dapat bermanfaat bagi siapapun yang membacanya. *Amin Yaa Rabbal Alamin.*

Samata, 28 April 2017

Penyusun,

Bungawati

NIM: 10400113051

UNIVERSITAS ISLAM NEGERI
ALAUDDIN
M A K A S S A R

DAFTAR ISI

| | |
|---|------|
| JUDUL | i |
| PERNYATAAN KEASLIAN SKRIPSI | ii |
| PENGESAHAN | iii |
| KATA PENGANTAR | iv |
| DAFTAR ISI | viii |
| DAFTAR TABEL | x |
| DAFTAR BAGAN | xi |
| PEDOMAN TRASNSLITERASI | xii |
| ABSTRAK..... | xx |
| BAB I PENDAHULUAN | |
| A. Latar Belakang Masalah | 1 |
| B. Fokus Penelitian Dan Deskripsi Fokus | 5 |
| C. Rumusan Masalah | 6 |
| D. Kajian Pustaka | 7 |
| E. Tujuan dan Kegunaan..... | 8 |
| BAB II BUDAYA AKKATTERE | |
| A. Pengertian <i>Akkattere</i> | 10 |
| B. Sejarah <i>Akkattere</i> | 11 |
| C. Prosesi <i>Akkattere</i> | 12 |
| BAB III METODOLOGI PENELITIAN | |
| A. Jenis dan Lokasi Penelitian..... | 23 |
| B. Pendekatan penelitian..... | 23 |
| C. Sumber data | 24 |

| | |
|---|----|
| D. Metode Pengumpulan Data..... | 24 |
| E. Instrumen Penelitian..... | 26 |
| F. Teknik Pengolahan dan Analisis Data..... | 26 |
| G. Pengujian Keabsahan Data | 28 |
| BAB IV PENGAMALAN DAN NILAI BUDAYA AKKATTERE | |
| A. Gambaran Umum Lokasi Penelitian | 29 |
| B. Hukum Pengamalan <i>Akkattere</i> di Tanah Towa Kajang | 52 |
| C. Nilai-Nilai Budaya <i>Akkattere</i> | 54 |
| D. Pandangan Hukum Islam Terhadap Budaya <i>Akkattere</i> di Tanah Towa Kajang | 55 |
| BAB V PENUTUP | |
| A. Kesimpulan | 60 |
| B. Implikasi Penelitian..... | 62 |
| KEPUSTAKAAN | 63 |
| LAMPIRAN-LAMPIRAN | |
| DAFTAR RIWAYAT HIDUP | |

DAFTAR TABEL

| No. | | Halaman |
|-----|---|---------|
| | <u>Teks</u> | |
| 1. | Luas Wilayah Berdasarkan Penggunaan Lahan..... | 30 |
| 2. | Nama-Nama Kepala Dusun di Desa Tanah Towa Kec. Kajang Kab. Bulukumba..... | 35 |
| 3. | Jumlah Penduduk Berdasarkan Jenis Kelamin di Desa Tanah Towa Tahun 2016..... | 36 |
| 4. | Keadaan Sarana dan Prasarana Pendidikan Tahun 2016..... | 38 |



DAFTAR GAMBAR BAGAN

| No. | Halaman |
|--|---------|
| <u>Teks</u> | |
| 1. Struktur Organisasi Pemerintah Desa Tanah Towa Kec. Kajang Kab. Bulukumba Periode 2016-2022..... | 34 |

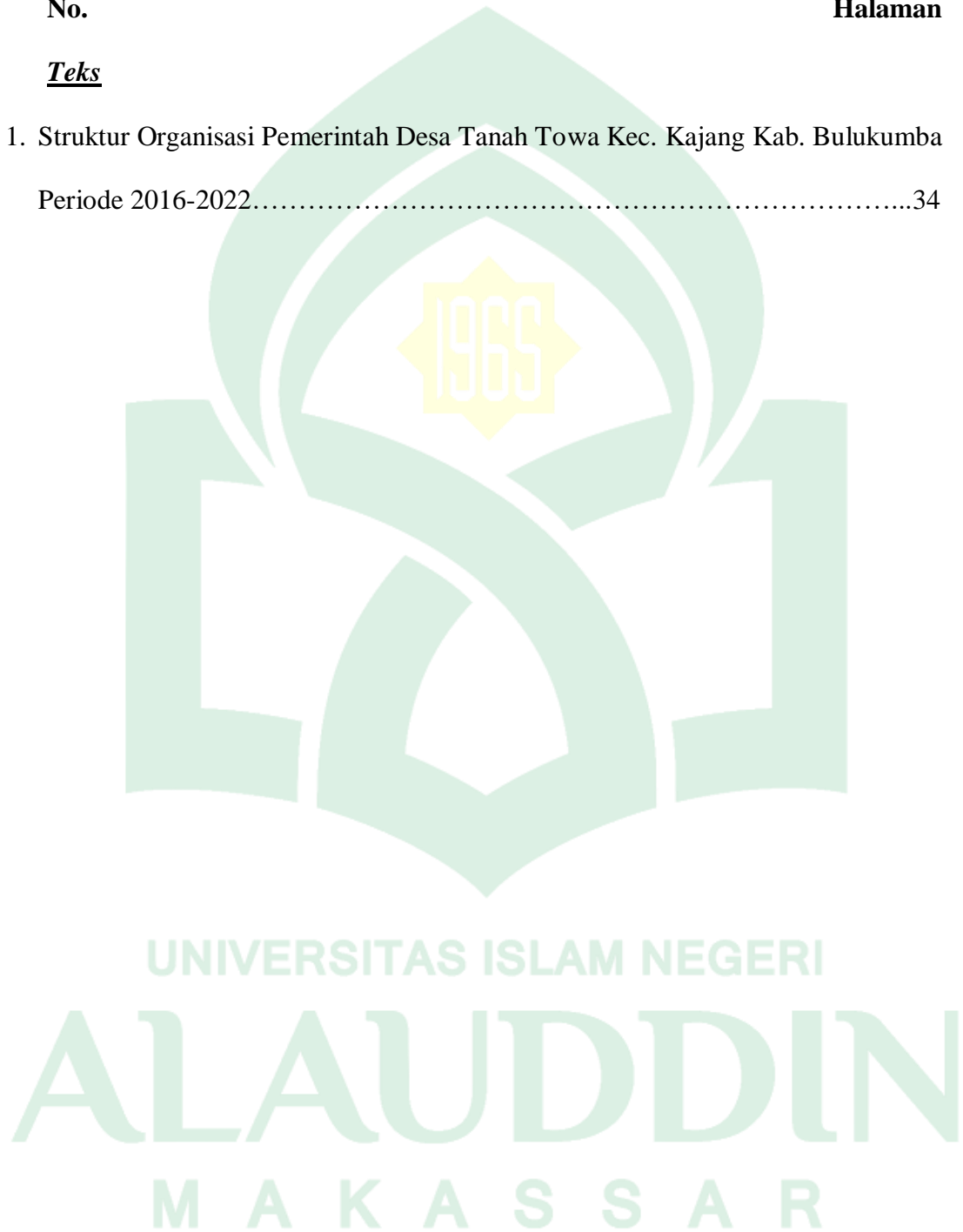

PEDOMAN TRANSLITERASI ARAB-LATIN DAN SINGKATAN

A. *Transliterasi Arab-Latin*

Daftar huruf bahasa Arab dan transliterasinya ke dalam huruf Latin dapat dilihat pada tabel berikut :

1. Konsonan

| Huruf Arab | Nama | Huruf Latin | Nama |
|------------|------|--------------------|---------------------------|
| ا | Alif | Tidak dilambangkan | Tidak dilambangkan |
| ب | Ba | B | Be |
| ت | Ta | T | Te |
| ث | ša | š | es (dengan titik diatas) |
| ج | Jim | J | Je |
| ح | ħa | ħ | ha (dengan titik dibawah) |
| خ | Kha | Kh | ka dan ha |
| د | Dal | D | De |
| ذ | Zal | Z | zet (dengan titik diatas) |
| ر | Ra | R | Er |
| ز | Zai | Z | Zet |
| س | Sin | S | Es |

| | | | |
|---|--------|----|----------------------------|
| ش | Syin | Sy | es dan ye |
| ص | ṣad | ṣ | es (dengan titik dibawah) |
| ض | ḍad | ḍ | de (dengan titik dibawah) |
| ط | ṭa | ṭ | te (dengan titik dibawah) |
| ظ | ẓa | ẓ | zet (dengan titik dibawah) |
| ع | ‘ain | ‘ | apostrof terbalik |
| غ | Gain | G | Ge |
| ف | Fa | F | Ef |
| ق | Qaf | Q | Qi |
| ك | Kaf | K | Ka |
| ل | Lam | L | El |
| م | Mim | M | Em |
| ن | Nun | N | En |
| و | Wau | W | We |
| ه | Ha | H | Ha |
| ء | Hamzah | ’ | Apostrof |
| ي | Ya | Y | Ye |

Hamzah (ء) yang terletak di awal kata mengikuti vokalnya tanpa diberi tanda apa pun. Jika ia terletak di tengah atau di akhir, maka ditulis dengan tanda (’).

2. Vokal

Vokal bahasa Arab, seperti vokal bahasa Indonesia, terdiri atas vokal tunggal atau monoftong dan vokal rangkap atau diftong.

Vokal tunggal bahasa Arab yang lambanya berupa tanda atau harakat, transliterasinya sebagai berikut:

| Tanda | Nama | Huruf Latin | Nama |
|-------|--------|----------------|------|
| أَ | fathah | A | A |
| إِ | Kasrah | I | I |
| أُ | ḍammah | U | U |

Vokal rangkap bahasa Arab yang lambangnya berupa gabungan antara harakat dan huruf, transliterasinya berupa gabungan huruf, yaitu:

| Tanda | Nama | Huruf Latin | Nama |
|-------|-------------------|----------------|---------|
| أِي | fathah dan yā | Ai | a dan i |
| أُو | fathah dan wau | Au | a dan u |

Contoh:

كَيْف : kaifa

هَوْل : haula

3. Maddah

Maddah atau vokal panjang yang lambangnya berupa harakat dan huruf, transliterasinya berupa huruf dan tanda, yaitu:

| Harakat dan Huruf | Nama | Huruf dan tanda | Nama |
|---------------------|-------------------------|-----------------|---------------------|
| أ... / آ... | Fatḥah dan alif atau yā | Ā | a dan garis di atas |
| ي | Kasrah dan yā | Ī | i dan garis di atas |
| و | ḍammah dan wau | Ū | u dan garis di atas |

Contoh:

مات : māta

رمى : ramā

قيل : qīla

يموت : yamūtu

4. *Tā marbūṭah*

Transliterasi untuk *tā'* marbūṭah ada dua yaitu: *tā'* marbūṭah yang hidup atau mendapat harakat *fathah*, *kasrah*, dan *ḍammah*, transliterasinya adalah (t). sedangkan *tā'* marbūṭah yang mati atau mendapat harakat sukun, transliterasinya adalah (h).

Kalau pada kata yang berakhir dengan *tā'* marbūṭah diikuti oleh kata yang menggunakan kata sandang *al-* serta bacaan kedua kata itu terpisah, maka *tā'* marbūṭah itu ditransliterasikan dengan ha (h).

Contoh:

روضة الاطفال : rauḍah al-aṭfāl

المدينة الفاضلة : al-madīnah al-fāḍilah

الحكمة : rauḍah al-aṭfāl

5. *Syaddah (Tasydīd)*

Syaddah atau tasydīd yang dalam sistem tulisan Arab dilambangkan dengan sebuah tanda tasydīd (ّ), dalam transliterasi ini dilambangkan dengan perulangan huruf (konsonan ganda) yang diberi tanda syaddah.

Contoh:

ربنا : rabbanā

نجينا : najjainā

الحق : al-ḥaqq

نعم : nu"ima

عدو : 'duwwun

Jika huruf ع ber-tasydid di akhir sebuah kata dan didahului oleh huruf kasrah (يـ), maka ia ditransliterasi seperti huruf maddah menjadi ī.

Contoh:

علي : 'Ali (bukan 'Aliyy atau 'Aly)

عربي : 'Arabī (bukan 'Arabiyy atau 'Araby)

6. *Kata Sandang*

Kata sandang dalam sistem tulisan Arab dilambangkan dengan huruf ال (alif lam ma'arifah). Dalam pedoman transliterasi ini, kata sandang ditransliterasi seperti biasa, al-, baik ketika ia diikuti oleh huruf syamsyah maupun huruf qamariah. Kata sandang tidak mengikuti bunyi huruf langsung yang mengikutinya. Kata sandang ditulis terpisah dari kata yang mengikutinya dan dihubungkan dengan garis mendatar (-).

Contoh :

الشمس : al-syamsu (bukan asy-syamsu)

الزلاية : al-zalalah (az-zalalah)

الفلسفة : al-falsafah

البلاد : al- bilādu

7. *Hamzah.*

Aturan transliterasi huruf hamzah menjadi apostrof (') hanya berlaku bagi hamzah yang terletak di tengah dan akhir kata. Namun, bila hamzah terletak di awal kata, ia tidak dilambangkan, karena dalam tulisan Arab ia berupa alif.

Contoh :

تامرون : ta'murūna

النوع : al-nau'

شيء : syai'un

امرت : umirtu

8. *Penulisan Kata Arab yang Lazim Digunakan dalam Bahasa Indonesia*

Kata, istilah atau kalimat Arab yang ditransliterasi adalah kata, istilah atau kalimat yang belum dibakukan dalam bahasa Indonesia. Kata, istilah atau kalimat yang sudah lazim dan menjadi bagian dari perbendaharaan bahasa Indonesia, atau sering ditulis dalam tulisan bahasa Indonesia, atau lazim digunakan dalam dunia akademik tertentu, tidak lagi ditulis menurut cara transliterasi di atas. Misalnya, kata al-Qur'an (dari al-Qur'ān), Alhamdulillah, dan munaqasyah. Namun, bila kata-kata tersebut menjadi bagian dari satu rangkaian teks Arab, maka harus ditransliterasi secara utuh. Contoh:

Fī Zilāl al-Qur'ān

Al-Sunnah qabl al-tadwīn

9. *Lafz al-jalālah (الله)*

Kata "Allah" yang didahului partikel seperti huruf *jarr* dan huruf lainnya atau berkedudukan sebagai muḍā ilaih (frasa nominal), ditransliterasi tanpa huruf hamzah.

Contoh:

دين الله dīnullāh با الله billāh

Adapun *tā'* marbūṭah di akhir kata yang disandarkan kepada lafz al-jalālah, ditransliterasi dengan huruf (t). contoh:

في رحمة اللهم hum fī raḥmatillāh

10. *Huruf Kapital*

Walau sistem tulisan Arab tidak mengenal huruf capital (All caps), dalam transliterasinya huruf-huruf tersebut dikenai ketentuan tentang

penggunaan huruf capital berdasarkan pedoman ejaan Bahasa Indonesia yang berlaku (EYD). Huruf capital, misalnya, digunakan untuk menulis huruf awal nama diri (orang, tempat, bulan) dan huruf pertama permulaan kalimat. Bila nama diri didahului oleh kata sandang (al-), maka yang ditulis dengan huruf kapital tetap dengan huruf awal nama diri tersebut, bukan huruf awal kata sandangnya. Jika terletak pada awal kalimat, maka huruf A dari kata sandang tersebut menggunakan huruf kapital (Al-). Ketentuan yang sama juga berlaku untuk huruf awal dari judul referensi yang didahului oleh kata sandang al-, baik ketika ia ditulis dalam teks maupun dalam catatan rujukan (CK, DP, CDK, dan DR). contoh:

Wa mā Muḥammadun illā rasūl

Inna awwala baitin wuḍi'a linnāsi lallaẓī bi bakkata mubārakan

Syahru Ramaḍān al-laẓī unzila fih al-Qur'ān

Naṣīr al-Dīn al-Ṭūsī

Abū Naṣr al-Farābī

Al-Gazālī

Al-Munqiz min al-Ḍalāl

Jika nama resmi seseorang menggunakan kata Ibnu (anak dari) dan Abū (bapak dari) sebagai nama kedua terakhirnya, maka kedua nama terakhir itu harus disebutkan sebagai nama akhir dalam daftar pustaka atau daftar referensi. Contoh:

Abū al-Walīd Muḥammad ibn Rusyd, ditulis menjadi: Ibnu Rusyd,

Abū al-Walīd Muḥammad (bukan: Rusyd, Abū al-Walīd Muḥammad Ibnu)

Naṣr Ḥāmid Abū Zaīd, ditulis menjadi: Abū Zaīd, Naṣr Ḥāmid
(bukan: Zaīd, Naṣr Ḥāmid Abū).

B. Daftar Singkatan

Beberapa singkatan yang dibakukan adalah:

| | |
|---------------|--|
| swt. | : subḥānahū wa ta'ālā |
| saw. | : ṣallallāhu 'alaihi wa sallam |
| M | : Masehi |
| QS.../....: 4 | : QS al-Baqarah/2: 4 atau QS Āli 'Imrān/3: 4 |
| HR | : Hadis Riwayat |



UNIVERSITAS ISLAM NEGERI
ALAUDDIN
M A K A S S A R

ABSTRAK

Nama : Bungawati

NIM : 10400113051

**Judul : BUDAYA AKKATTERE DAN IMPLIKASINYA TERHADAP
PENGAMALAN HUKUM ISLAM DI TANAH TOWA KAJANG.**

Skripsi ini berjudul tentang Budaya *Akkattere* dan Implikasinya Terhadap Pengamalan Hukum Islam di Tanah Towa Kajang. Pokok permasalahan yang akan diteliti pada skripsi ini yaitu bagaimana budaya *akkattere* dan implikasinya terhadap pengamalan hukum Islam di Tanah Towa Kajang? Kemudian dijabarkan kedalam submasalah yaitu: 1) Bagaimana sejarah *akkattere* di Tanah Towa Kajang?, 2) Bagaimana prosesi *akkattere* di Tanah Towa Kajang?, 3) Bagaimana pandangan hukum Islam terhadap budaya *akkattere* di Tanah Towa Kajang.

Jenis penelitian ini merupakan jenis penelitian *field research* kualitatif. Dengan pendekatan penelitian sosiologis dan syar'i. Dalam mengumpulkan data, penulis menggunakan studi kepustakaan dan studi lapangan. Teknik yang penulis gunakan dalam studi lapangan adalah observasi, wawancara dan dokumentasi. Data yang diperoleh kemudian diolah dan dianalisis melalui melalui tiga tahapan yaitu: reduksi data (seleksi data), penyajian data, dan kesimpulan.

Berdasarkan hasil penelitian menunjukkan bahwa *akkattere* adalah suatu acara adat yang dilaksanakan dengan berniat kepada *Turiek Akrakna* dengan melakukan prosesi *katto silahi* (potong rambut) yang dimaknai sebagai ibadah haji bagi masyarakat Desa Tanah Towa yang disaksikan oleh pemangku adat dan juga dihadiri oleh ribuan masyarakat setempat. Sejarah *akkattere* tidak dijelaskan sebagaimana sejarah lainnya, masyarakat mempercayai pasang yang berbunyi: *punna nakku'ko ri tanah lompoa tanah makka ri Kajang, lalang daerahna ammatoa punna akrakko lampa hajji maka akkattereko. Akkattereko nampa nasabbiiko ada' limayya na ada' tallu. Tapi punna tala nukelleang pi akkattere aklampako ri masigia*. Prosesi *akkattere* ini dilaksanakan bagi orang yang mampu dari segi finansial dan fisik yang mana *akkattere* ini dianggap oleh masyarakat Desa Tanah Towa sebagai ibadah haji.

Prosesi *akkattere* bisa menghabiskan hingga 1 minggu lamanya, hari pertama sampai hari ke-5 yaitu mempersiapkan perlengkapan *akkattere*, hari ke-6 pada pagi harinya dibuatkanlah tempat rambut yang terbuat dari tempurung kelapa, sore harinya orang yang akan di *kattere* dibawah ke sumur terdekat untuk mandi, pada pagi hari ke-7, orang yang akan di *kattere a'nini tedong*, pada sore harinya ia ke sumur untuk mandi sama seperti hari ke-6. Ketika menjelang malam sebelum diadakan pemotongan rambut maka diadakanlah yang namanya *anggada, kelong jaga, angnginung, abbua* atau *nihuai*, setelah itu diadakanlah *pakkatterang* oleh 26 galla. Keesokan harinya diadakanlah *a'limbuasa, painro salampe* dan *a'nganro*. Dan terjadi ketidaksesuaian dengan penerapan hukum Islam pada umumnya dimana ibadah haji dilaksanakan dengan mengunjungi Baitullah untuk beribadah kepada Allah dengan syarat dan ketentuan yang telah dijelaskan dalam al-Qur'an.

Implikasi dari penelitian ini adalah: 1) Perlunya penerapan hukum Islam terutama pelaksanaan ibadah haji hendaknya dapat dipahami dan dilakukan sesuai dengan syariat Islam. 2) Perlunya penerapan hukum adat yang berlaku dalam sebuah komunitas dengan hukum Islam agar tidak terjadi kesenjangan sosial dalam masyarakat. 3) Perlunya penyesuaian hukum adat yang berkaitan dengan budaya dengan hukum Islam, terlebih dengan hukum yang berkaitan dengan ibadah agar kedua hukum ini tidak saling bertolak belakang.



BAB I PENDAHULUAN

A. Latar Belakang Masalah

Indonesia merupakan negara yang memiliki adat istiadat, agama, suku dan budaya yang berbeda-beda, begitupun juga dengan daerah Kabupaten Bulukumba khusus Kecamatan Kajang yang memiliki adat dan budaya yang sangat berbeda dengan daerah yang ada di luar daerah tersebut. Adat istiadat sangat erat hubungannya dengan kehidupan manusia, karena adat istiadat merupakan unsur yang sangat penting dalam proses pembangunan suatu bangsa yang sedang membentuk watak dan kepribadian yang serasi dengan tantangan zaman.

Istilah hukum adat adalah merupakan terjemahan dari istilah Belanda, “*adatrecht*” yang pertama kali dikemukakan oleh Snouck Hurgronje yang kemudian dipakai dalam bukunya yang berjudul “*De Atjehers*”(orang-orang Aceh). Istilah *adatrecht* ini kemudian dipakai pula oleh Van Vollenhoven yang menulis buku-buku pokok tentang hukum adat dalam tiga jilid, yaitu *Het Adat Recht van Nederlandsch* (Hukum Adat Hindi Belanda).¹

Menurut Prof. Dr. Soepomo, definisi hukum adat adalah:

“Sinonim dari hukum yang tidak tertulis didalam peraturan legislatif (*unstatutory law*), hukum yang hidup sebagai konveksi dibadan-badan hukum negara (parlemen, dewan provinsi dan sebagainya) hukum yang hidup sebagai peraturan kebiasaan yang dipertahankan didalam pergaulan hidup, baik di kota maupun di desa-desa (*costomary law*)”.²

¹Fatimah, *Studi Kritis Terhadap Pertautan Antara Hukum Islam dan Hukum Adat Dalam Sistem Hukum Nasional* (Makassar: Alauddin University Press, 2011), h. 92.

²Fatimah, *Studi Kritis Terhadap Pertautan Antara Hukum Islam dan Hukum Adat Dalam Sistem Hukum Nasional*, h. 93.

Dari penjelasan Prof. Dr. Supomo di atas, penulis dapat memahami bahwasanya hukum adat itu identik dengan hukum yang tidak tertulis, walaupun sebenarnya sudah banyak peraturan atau hukum adat yang telah dibukukan dan menjadi pedoman bagi masyarakat adat yang bersangkutan.

Adat artinya “kebiasaan” yaitu perilaku masyarakat yang selalu dan senantiasa terjadi didalam kehidupan masyarakat sehari-hari. Hukum adat itu adalah hukum yang mengatur tingkah laku manusia dalam hubungan satu sama lain, baik yang merupakan keseluruhan kelaziman, kebiasaan dan kesusilaan yang benar-benar hidup di masyarakat adat karena dianut dan dipertahankan oleh anggota masyarakat itu, maupun mengenai sanksi atas pelanggaran yang ditetapkan dalam keputusan para penguasa adat (mereka yang mempunyai kewibawaan dan berkuasa memberi keputusan dalam masyarakat adat itu, dalam keputusan lurah, wali tanah, kepala adat dan hakim).³

Kajang merupakan salah satu kecamatan yang ada di Kabupaten Bulukumba Sulawesi Selatan, di Kajang sendiri terbagi dua daerah yaitu Kajang dalam dan Kajang luar. Kajang dalam (wilayah kawasan adat) ini berpenghuni masyarakat tradisional yang sangat menjunjung tinggi adat istiadat yang dianut dan sangat susah untuk menerima budaya dari luar, dan untuk daerah Kajang luar sendiri sama seperti masyarakat pada umumnya.

Hukum adat yang berlaku di daerah adat Amma Toa ini tentunya memiliki nilai tersendiri yang sangat bermakna bagi mereka. Salah satu sistem kepercayaan yang ada di masyarakat Kajang adalah “Kepercayaan Kepada Tu Riek Akrakna” merupakan konsepsi ketuhanan dalam ajaran pasang. “Tu Riek Akrakna”

³Bushar Muhammad, *Pengantar Hukum Adat* (Jakarta: Balai Buku Ictiar, 1961), h. 30.

adalah satu-satunya kekuasaan yang maha mutlak dan merupakan sumber dari semua wujud.⁴

Agama Islam adalah agama yang membawa rahmat seluruh alam. Untuk mewujudkannya harus ada norma yang menjadi aturan, dalam agama Islam norma tersebut dikenal dengan istilah *syariah*, yaitu suatu tatanan aturan kehidupan yang mengatur hubungan antara manusia dan sesamanya juga hubungan antara manusia Tuhannya. Istilah *syariah* ini sebenarnya dalam kajian hukum Islam lebih menggambarkan kumpulan norma-norma hukum yang merupakan dari proses *tasyri'*. Dalam istilah para ulama fiqh *tasyri'* bermakna menetapkan norma-norma hukum untuk menata kehidupan manusia, baik hubungan manusia dan Tuhannya maupun dengan sesamanya.⁵

Setiap umat muslim menginginkan tercapainya kesempurnaan dalam beribadah dengan menjalankan perintah-perintah Allah dan menjauhi segala larangan-Nya, al-Qur'an dan al-Hadis adalah pegangan bagi umat muslim yang di dalamnya terdapat perintah dan larangan yang harus dijalankan oleh umat muslim salah satunya adalah rukun Islam dan rukun iman menjadi amalan yang harus dilaksanakan. Rukun Islam ada lima yaitu mengucapkan kalimat syahadat, mengerjakan shalat, berpuasa pada bulan Ramadhan, menunaikan zakat dan naik haji bila mampu, menunaikan ibadah haji adalah salah satu dari kelima rukun tersebut.

⁴Mas Alim Katu, *Kearifan Manusia Kajang* (Makassar: Pustaka Refleksi, 2005), h. 5.

⁵Muhammad Faruq Nabhan, *al-Madkhal li al-Tasyri' I al-Islam* (Beirut: Dar al-Qolam, 1981), h. 11.

Telah dijelaskan pula dalam QS. Ali-Imran (3): 97 Allah berfirman:

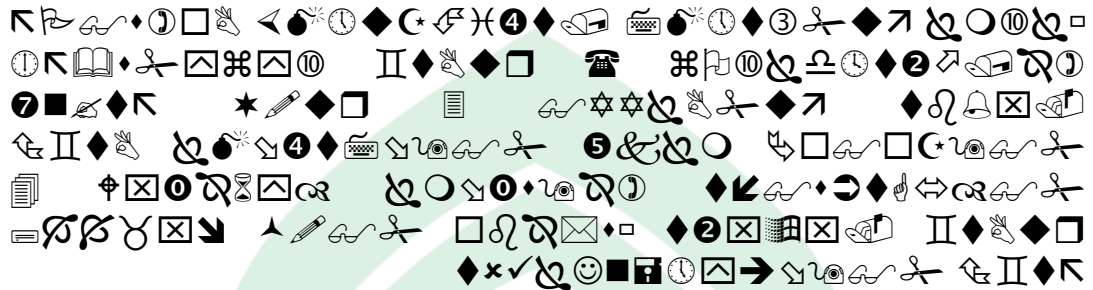

Terjemahannya:

“Padanya terdapat tanda-tanda yang nyata, (di antaranya) maqam Ibrahim barangsiapa memasukinya (Baitullah itu) menjadi amanlah Dia; mengerjakan haji adalah kewajiban manusia terhadap Allah, yaitu (bagi) orang yang sanggup mengadakan perjalanan ke Baitullah, barangsiapa mengingkari (kewajiban haji), maka sesungguhnya Allah Maha Kaya (Tidak memerlukan sesuatu) dari semesta alam”.⁶

Maksud dari orang-orang yang mampu pada ayat tersebut adalah mereka yang sanggup mendapatkan perbekalan dan alat transportasi, sehat jasmani, perjalanan yang aman menuju Baitullah, serta keluarga yang ditinggalkan terjamin kehidupannya. Dalam HR.Bukhari Muslim Rasulullah SAW menyampaikan kewajiban ini melalui sabdanya:

“Islam didirikan atas lima perkara yaitu:

1. Bersaksi bahwa tiada Tuhan (yang berhak di sembah) selain Allah dan Muhammad adalah utusan Allah.
2. Mendirikan shalat.
3. Mengeluarkan zakat.
4. Berpuasa pada bulan Ramadhan.
5. Melaksanakan ibadah haji ke Baitullah bagi yang mampu. (HR.Bukhari Muslim).⁷

⁶Kementerian Agama RI, *Al-Qur'an dan Terjemahannya* (Bandung: PT Sygma Examedia Erkanleema, 2007), h. 62.

⁷H. M. Abdurachman Rochimi, *Segala Hal Tentang Haji dan Umrah* (Jakarta:Erlangga, t.th), h.8-11.

Tidak semua masyarakat kawasan Tanah Towa Kajang mampu melaksanakan prosesi *akkattere* karena biaya yang di keluarkan juga sangatlah mahal. Sama halnya mesyarakat muslim tidak semua mampu melaksanakan ibadah haji ke tanah suci Mekah karena keterbatasan biaya dan orang yang mampu saja yang bisa melaksanakannya.

Masyarakat kawasan adat Kajang juga menjalankan ajaran Islam berupa serangkaian upacara atau kegiatan seperti upacara kelahiran, pengislaman/khitanan, zakat fitrah (sesuai yang telah ditetapkan oleh pemerintah), *pakkatterang* (potong rambut/*tahallul*), dan juga perayaan Idul Fitri yang dilakukan secara khusus.

Salah satu tradisi adat Kajang yang menjadi ciri keunikan dengan suku yang lain adalah prosesi *akkattere* (*tahallul*) yang di maknai sebagai ibadah haji masyarakat adat Kajang. Masyarakat adat Kajang melaksanakan ibadah haji hanya dengan melakukan prosesi *akkattere* dan beberapa ritual saja.

Berdasarkan pemaparan diatas, untuk menanamkan kecintaan masyarakat adat Kajang terhadap budaya *akkattere*, maka penulis merasa tertarik untuk mengadakan sebuah penelitian tentang : “Budaya *Akkattere* dan Implikasinya Terhadap Pengamalan Hukum Islam di Tanah Towa Kajang”.

B. Fokus Penelitian dan Deskripsi Fokus

1. Fokus Penelitian

Dalam penelitian ini, penelitian hanya akan berfokus pada budaya *akkattere* dan implikasinya terhadap pengamalan hukum Islam di Tanah Towa Kajang.

2. Deskripsi fokus

Berdasarkan fokus penelitian dari uraian sebelumnya, dapat dideskripsikan substansi permasalahan dengan pendekatan pada penelitian ini bahwa ada beberapa

hal yang menyangkut tentang bagaimana pandangan hukum Islam mengenai budaya *akkattere* yang dilaksanakan oleh masyarakat Tanah Towa Kajang.

Agar tidak dapat terjadi salah penafsiran terhadap judul yang dimaksud, maka penulis menjelaskan beberapa variabel sebagai berikut ini:

“*Budaya*” pada hakikatnya adalah suatu hal yang diturunkan secara turun-temurun oleh nenek moyang kita. Semua hal itu cukup luas, contohnya adalah sistem agama dan politik, adat istiadat, bahasa, perkakas, pakaian, bangunan, dan karya seni. Setiap daerah pada hakekatnya memiliki budayanya masing-masing, namun tidak sedikit juga daerah yang memiliki budaya yang sama dengan daerah lainnya. Budaya juga dapat memberikan pengaruh terhadap lingkungan sekitarnya tidak hanya kepada orang dewasa, namun budaya berpengaruh juga terhadap semua usia.⁸

“*Akkattere*” adalah suatu acara adat yang dilaksanakan dengan berniat kepada *Turiek Akrakna* dengan melakukan prosesi *katto silahi* (potong rambut) yang dimaknai sebagai *salama' haji* bagi masyarakat adat Kajang yang disaksikan oleh pemangku adat dan juga dihadiri oleh ribuan masyarakat setempat.

“*Hukum Islam*” adalah hukum atau peraturan Islam yang mengatur seluruh sendi kehidupan umat Islam. Selain berisi hukum, aturan dan panduan peri kehidupan, syariat Islam juga berisi kunci penyelesaian seluruh masalah kehidupan manusia baik di dunia maupun di akhirat.⁹

⁸Larry A. Samovar, dkk., *Komunikasi Lintas Budaya: Communicatiaon Between Cultures* (Jakarta: Salemba Humanika, 2010), h. 27.

⁹Lihat <http://id.m.wikipedia>. Syariat Islam, diakses pada tanggal 10 September 2016 pukul 17.00.

C. Rumusan Masalah

Berdasarkan gambaran dan uraian di atas, maka pokok permasalahan dalam penelitian ini adalah “bagaimana budaya *akkattere* dan implikasinya terhadap pengamalan hukum Islam di Tanah Towa Kajang”.

Bertitik dari pokok masalah, penulis mencoba merumuskan permasalahan sekaligus merupakan pembahasan permasalahan yang akan di teliti yaitu sebagai berikut:

1. Bagaimana sejarah *akkattere* di Tanah Towa Kajang ?
2. Bagaimana prosesi *akkattere* di Tanah Towa Kajang ?
3. Bagaimana pandangan hukum Islam terhadap budaya *akkattere* di Tanah Towa Kajang ?

D. Kajian Pustaka

Dalam penelitian ini, peneliti menggunakan beberapa literatur yang berhubungan dengan judul penelitian dan peneliti menemukan beberapa literatur yang berkaitan dan menjadi bahan perbandingan sekaligus pedoman dalam penelitian ini, antara lain:

Dalam judul skripsi “Haji dan Status Sosial Pada Masyarakat Di Desa Sukorejo Kecamatan Parengan Kabupaten Tuban”, Yang dikaji oleh Ahamad Farid Vergiawan, lebih memfokuskan pada status sosial seorang haji di masyarakat tersebut.¹⁰

¹⁰Ahamad Farid Vergiawan, “Haji dan Status Sosial pada Masyarakat di Desa Sukorejo Kecamatan Parengan Kabupaten Tuban,” Skripsi (Surabaya: Fakultas Dakwah IAIN Sunan Ampel

Dalam judul skripsi “ Ajaran *Akkattere* dalam Pelaksanaan Ibadah pada Masyarakat Tanah Towa Kecamatan Kajang, Kabupaten Bulukumba (Perspektif Hukum Islam)”, yang dikaji oleh Sri Wahyu Astuti, lebih memfokuskan pada pandangan masyarakat mengenai pelaksanaan *akkattere*.

Dalam buku “ Haji Sosial (Makna Simbol Haji dalam Masyarakat)”, oleh M. Amin Akkas yang menekankan dalam pembahasannya status haji sebagai sarana untuk memperoleh pengaruh dan kekuasaan yang diantaranya itu citra haji, menyikap tradisi keagamaan, kekuatan simbolis masjid, dan simbolisasi haji dalam tradisi masyarakat.¹¹

Dalam buku “Pedoman Haji”, oleh Teungku Muhammad Hasbi ash-Shiddieqy menjelaskan tentang haji dan kewajiannya, syariat Islam mewajibkan haji atas setiap mukallaf, sekali dalam seumur hidup. Seluruh ulama bersepakat menetapkan bahwa melaksanakan haji tidak berulang-ulang, hanya diwajibkan dalam seumur hidup terkecuali jika dinazarkan. Selain dari satu kali yang wajib, maka yang selebihnya dipandang sunnah.

Sedangkan menurut pendapat Abu Hanifah , Malik, Ahmad, Abu Yusuf dan sebagian ulama Syafi’iyah bahwa pelaksanaan haji itu wajib disegerakan. Pendapat ini dipegang oleh Al-Muzani dan inilah pendapat jumhur ulama Hanafiyah.¹²

Surabaya, 2012). Lihat <http://digilib.uinsby.ac.id/9785/2/Daftar%20Isi.pdf>, diakses pada 8 Agustus 2016 pukul 20.00.

¹¹M. Amin Akkas, *Haji Sosial (Makna Simbol Haji dalam Masyarakat)*, (Cet. 1, Jakarta: Mediacita, 2007), h. 77.

¹²Teungku Muhammad Hasbi ash-Shiddieqy, *Pedoman Haji* (Semarang: Pustaka Rizki Putra, 2009), h. 3-7.

Dengan demikian, setelah dilakukan penelusuran tidak di temukan hasil penelitian yang serupa dengan masalah yang diangkat dalam penelitian ini, artinya masalah ini sama sekali belum pernah diteliti sebelumnya.

E. Tujuan dan Kegunaan Penelitian

1. Tujuan Penelitian

Tujuan yang ingin dicapai dalam penelitian ini tentunya tidak akan menyimpang dari apa yang di permasalahan sehingga tujuannya sebagai berikut:

- a. Untuk mengetahui sejarah *akkattere* di Tanah Towa Kajang.
- b. Untuk mengetahui prosesi *akkattere* yang dilaksanakan di Tanah Towa Kajang.
- c. Untuk mengetahui pandangan hukum Islam terhadap budaya *akkattere* di Tanah Towa Kajang.

2. Kegunaan Penelitian

Adapun kegunaan yang ingin dicapai dalam penelitian ini adalah sebagai berikut:

- a. Penelitian ini di harapkan berguna untuk menambah pemahaman tentang sejarah *akkattere* yang dilaksanakan oleh masyarakat Tanah Towa Kajang.
- b. Penelitian ini diharapkan berguna untuk menambah pemahaman tentang prosesi *akkattere* yang dilaksanakan di Tanah Towa Kajang.
- c. Penelitian ini di harapkan berguna untuk menambah pemahaman tentang pandangan hukum Islam terhadap budaya *akkattere* di Tanah Towa Kajang.



UNIVERSITAS ISLAM NEGERI
ALAUDDIN
M A K A S S A R

BAB II

BUDAYA AKKATTERE

A. Pengertian Akkattere

Dalam pengertian *akkattere* untuk daerah Sulawesi Selatan berbagai macam versi. Di daerah Gowa Kec. Bontolempangan yang dimaksud dengan *akkattere* adalah potong padi¹³, di daerah Bulukumba bagian Kajang Maccini *akkattere* adalah memotong¹⁴, sama halnya di daerah Bantaeng Kec. Gantarangekeke *akkattere* adalah memotong¹⁵. Sedangkan di daerah Tanah Towa Kajang yang dimaksud dengan *akkattere* yaitu suatu acara adat di mana di laksanakannya *katto silahi* atau potong rambut dan berbagai macam ritual yang dimaknai sebagai ibadah haji bagi masyarakat adat kajang¹⁶.

Pengertian *akkattere* menurut pemangku adat Tanah Towa yaitu Puto Palasa bahwa *akkattere* merupakan prosesi potong rambut (*katto silahi*) yang di maknai sebagai *salama' naik haji* (selamatan naik haji) atau diartikan sebagai ibadah haji bagi masyarakat setempat yang dilaksanakan selama 1 minggu atau lebih yang di hadiri oleh 26 *galla* (pemangku adat) dan juga di hadiri oleh ribuan masyarakat setempat.¹⁷

Menurut Pung Tabang, pengertian *akkattere* yaitu acara adat yang dilaksanakan dengan cara berniat kepada *Turiek Akrakna* (Allah swt) sama seperti pergi mengunjungi tanah suci Mekah. Mengunjungi tanah suci Mekah merupakan

¹³Risnawati, Masyarakat Bontolempangan, *Wawancara*, Bontolempangan, 2 Desember 2016.

¹⁴Sri Hariyati, Masyarakat Kajang Maccini, *Wawancara*, Kajang, 10 Desember 2016.

¹⁵Irsan Suandi, Masyarakat Gantarangekeke, *Wawancara*, Gantarangekeke, 12 Februari 2017.

¹⁶Rosmaningsi, Masyarakat Yang Pernah Melaksanakan *Akkattere*, *Wawancara*, Tanah Towa, 20 Maret 2017.

¹⁷Puto Palasa, Pemangku Adat Tanah Towa Kajang, *Wawancara*, Tanah Towa, 27 Desember 2016.

rejeki dari Allah swt sama seperti *akkattere*, meskipun memiliki banyak uang akan tetapi jika belum rejeki maka itu tidak terjadi juga.¹⁸

Dapat disimpulkan bahwa *Akkattere* adalah suatu acara adat yang dilaksanakan dengan berniat kepada *Turiak Akrakna* dengan melakukan prosesi *katto silahi* (potong rambut) yang dimaknai sebagai ibadah haji bagi masyarakat adat Kajang yang disaksikan oleh pemangku adat dan juga dihadiri oleh ribuan masyarakat setempat.

B. Sejarah Akkattere

Berbicara mengenai sejarah *akkattere* yang dilaksanakan oleh masyarakat Tanah Towa Kajang tidak dijelaskan secara terperinci tentang bagaimana awal mula *akkattere* itu itu dilaksanakan oleh masyarakat setempat, akan tetapi masyarakat percaya akan pasang. Ketika Bohe Amma mengatakan dalam pasang ri Kajang yang berbunyi: *punna nakku'ko ri tanah lompoa tanah makka ri Kajang, lalang daerahna ammatoa punna akrakko lampa hajji maka akkattereko. Akattereko nampa nasabbuiko ada' limayya na ada' tallu. Tapi punna tala nukelleang pi akkattere aklampako ri masigia.*

Pasang ini berarti jika engkau rindu di Tanah Suci Mekah yang ada di Kajang di dalam daerahnya Ammatoa, jika engkau ingin naik haji maka laksanakanlah *akkattere*. Laksanakan *akkattere* baru engkau di saksikan oleh adat lima dan adat tallu. Akan tetapi jika belum bisa melaksanakan *akkattere* maka ke mesjidlah (Pasang Ri Kajang).

Punna nukulleangngi a'boja doi, anngusaha pare, anngusaha tedong gaukangi nu pakunjoanga (akkattere) salama' naik hajji. Sejarah *akkattere* ini tidak

¹⁸Pung Tabang, Masyarakat Desa Tanah Towa, *Wawancara*, Tanah Towa, 16 Maret 2017.

sama dengan sejarah pada umumnya yang dijelaskan asal-usul pelaksanaannya, orang pertama yang melaksanakan prosesi tersebut. Ketika Bohe Amma¹⁹ mengatakan dalam pasanganya maka masyarakat yang meyakini tersebut melaksanakannya.

C. Prosesi *Akkattere*

Sebelum melaksanakan atau menyelenggarakan prosesi *akkattere* wajib melapor ke Amma Toa terlebih dahulu bahwa akan diadakan prosesi *akkattere*. Jika Amma Toa tidak membolehkan maka tidak boleh dilaksanakan dan jika Amma Toa membolehkan maka dilaksanakanlah, karena pada saat melapor ke Amma Toa juga mengatur silsilah keluarganya, apakah keluarganya ini pernah atau tidak pernah melaksanakan perbuatan dosa (*husung*). Tidak semua masyarakat Tanah Towa melakukan prosesi *akkattere* akan tetapi hanya dilaksanakan bagi orang yang mampu (*kalumannyang*), *riek pa labbinna doi'a*, *parea*, *tedongnga* dan di lihat juga apakah ia tidak memiliki pelanggaran, jika ia memiliki pelanggaran maka tidak bisa terjadi sebuah proses *pakkatterang*.²⁰

Persiapan *akkattere* ini bisa memakan waktu hingga 1 bulan lamanya. Selama sebulan ini di persiapkanlah apa-apa saja yang harus di persiapkan seperti beras dan persiapan yang lainnya. Prosesi *akkattere* ini dilaksanakan selama 1 minggu lamanya bahkan lebih, banyak hal yang di persiapkan dalam pelaksanaan *akkattere* tersebut. Hal-hal yang di persiapkan dalam acara ini adalah:

1. *Berasa kale* (beras biasa) sebanyak 2000-4000 liter.
2. *Berasa pulu'* (beras ketan) sebanyak 1000-2000 liter.

¹⁹Bohe Amma yaitu tidak lain dari Amma Toa itu sendiri.

²⁰Pung Mappa, Masyarakat Tanah Towa, *Wawancara*, Tanah Towa, 16 Maret 2017.

3. Kerbau 1 ekor.
4. Uang belanja Rp. 70.000.00-Rp. 100.000.00 bahkan lebih.

Beras biasa ini di bagi lagi ada yang di gunakan untuk membuat kue merah, *songkolo* dan juga untuk memberi makan para tamu. Jika ada kuda maka boleh di potong tetapi tidak menjadi syarat untuk melaksanakan *akkattere*.²¹

Prosesi *akkattere* di Tanah Towa Kajang dapat kita lihat dari hasil wawancara dengan saudari Rosmaningsi mulai dari awal hingga sampai selesai acara *akkattere*. 1 minggu sebelum acara *akkattere* di laksanakan ada hal-hal yang di kerjakan terlebih dahulu mulai dari hari pertama hingga terakhir acara *pakkatterang*.

Pada hari pertama: masyarakat datang berbondong-bondong untuk membuat *barung-barung* atau *pannyambungi* dengan maksud rumah yang melaksanakan *akkattere* ini di tambah dari samping atau di belakang, masyarakat yang melakukan ini adalah laki-laki karena membutuhkan tenaga yang banyak.

Pada hari ke-2 sampai hari ke-5 para warga pada umumnya perempuan datang ke rumah yang akan menyelenggarakan acara tersebut untuk membantu *appakatas*' dimana semua perlengkapan untuk acara *akkattere* ini dibuat seperti membuat kue merah, *songkolo* (semacam nasi biasa yang terbuat dari beras ketan) dan mengatur semua perlengkapan lainnya.

Pada hari ke-6, pada pagi hari diadakanlah sebuah ritual yaitu dibuatkan tempat rambut yang terbuat dari tempurung kelapa. Pada sore hari orang yang akan di *kattere* di masukkan ke dalam *tabere*²² atau tempat khusus, di persiapkan pakaian

²¹Puto Palasa, Pemangku Adat Tanah Towa Kajang, *Wawancara*, Tanah Towa, 27 Desember 2016.

²²*Tabere* adalah sebuah tempat duduk kecil yang terbuat dari anyaman bambu.

yang akan di gunakan yang di simpan dalam *tepa'* (bakul) yang didampingi oleh pengawal bisa sepupu tapi harus yang selesai di *kattere* juga. Orang yang akan di *kattere* menggunakan *tope le'leng* (sarung hitam) satu lembar yang diluarnya menggunakan kain kafan yang berbentuk sarung untuk mandi di sumur terdekat dari rumah yang akan di *kattere*.

Sampainya di sumur orang yang akan di *kattere* ini di *lurukan* atau *niboka* (dipijat) dengan menggunakan santan kelapa, pada saat mandi air mandinya di dibaca-baca terlebih dahulu kemudian di mandikan oleh orang yang mempunyai tugas tersebut, pada saat mandi tidak di bolehkan menggunakan sabun. Orang yang mendampingi tersebut berdiri sambil menyiapkan pakaian yang akan digunakan oleh orang yang akan di *kattere* tersebut. Adapun pakaian yang digunakan yaitu baju *kai*²³ bagi perempuan dan baju *sigara*²⁴ bagi laki-laki. Pada saat kembali, pendamping berada di belakang orang yang di *kattere* sambil berjalan beriringan.

Setelah selesai mandi dan kembali ke rumah tidak di bolehkan mengerjakan apa-apa. Bahkan ketika sampai di depan rumah dan hendak naik dirumahnya maka kakinya pun dicucikan oleh pendamping. Sesampainya di rumah tersebut langsung dimasukkan kedalam *tabere* dan hanya duduk saja tidak boleh mengerjakan apapun itu. Pada malam harinya diadakanlah *pangngadakkan*²⁵ di rumah tersebut.

Pada hari ke-7, pada pagi hari orang yang akan di *kattere* melaksanakan yang namanya *a'nini tedong*²⁶ sebelum kerbau itu di sembelih, dan sesudah ia *a'nini tedong* maka kembali ke rumah lagi. Ketika sore hari maka orang yang di

²³Sejenis pakaian adat Kajang yang khusus digunakan oleh kaum perempuan.

²⁴ Sejenis pakaian adat Kajang yang khusus digunakan oleh kaum laki-laki.

²⁵Berkumpulnya adat untuk membicarakan suatu hal.

²⁶ Mengelilingi kerbau.

kattere di mandikan sama seperti pada kemarin sorenya atau pada hari ke-6. Hingga pada puncak atau malam *pakkatterang* orang yang di *kattere* ini memakai pakaian *tabere* (pakaian pengantin) duduk sambil menunggu 26 adat. Saat 26 adat ini tiba, dihamburkanlah uang recehan di talenan dan orang yang akan di *kattere* mengumpulkan uang tersebut di sebuah mangkok

Pada prosesi *akkattere* ada 26 *galla* (pemangku adat) yang hadir pada saat *pakkatterang* tersebut yaitu sebagai berikut:

1. Amma Toa

Amma Toa adalah pemimpin tertinggi, orang yang dituakan, penghubung antar warga dan penyelarasan harapan warga dan gagasan keIlahian melalui *pa'nganroang*, menjadi pengamanan ketegangan-ketegangan sosial antar komunitas dan bertanggungjawab terhadap pelaksanaan kelestarian Pasang ri Kajang.

2. Galla Pantama

Galla Pantama bertugas sebagai pengurus secara keseluruhan sektor pertanian dan perkebunan.

3. Galla Kajang

Galla Kajang bertanggungjawab mengurus pesta-pesta adat dan yang berhubungan dengan Pasang dan tindak pidana.

4. Galla Lombo'

Galla Lombo' bertanggungjawab mengurus masalah pemerintahan di wilayah adat dan urusan keluar masuk kawasan adat..

5. Galla Puto

Galla Puto bertugas sebagai Juru bicara Amma Toa dan sebagai pengawas langsung pelaksanaan Pasang ri Kajang.

6. Galla Malleleng

Galla Malleleng bertanggungjawab dalam bidang pekerjaan yang berhubungan dengan nelayan (perikanan), menentukan waktu yang baik untuk turun ke laut dan menangkap ikan.

7. Pu' Kali' (Sara')

Pu' Kali bertugas untuk mengurus dalam bidang keagamaan sebagai pembaca do'a pada adat dalam kegiatan keluarga seperti pesta acara kematian, mulai dari disholati hingga pada 100 harinya (*a'dangang*).

8. Moncong Buloa

Moncong Buloa bertugas sebagai pengurus dan penanggung jawab terhadap semua adat termasuk tanggungjawab perlengkapannya masing-masing pada acara ritual *a'nganro*.

9. Salehatan

Salehatan bertugas sebagai pelindung dan pengayom terhadap hal yang telah ditetapkan oleh Amma Toa.

10. Karaeng Kajang (Tu Labbiria)

Karaeng Kajang atau Tu Labbiria bertanggungjawab dalam hal pemerintahan dan pembangunan sosial dan kemasyarakatan seiring dengan ketentuan pasang dan tidak bertentangan dengan keputusan Amma Toa.

11. Galla Bantalang

Galla Bantalang bertugas sebagai penjaga kelestarian hutan dan sungai pada area pengambilan udang sekaligus bertanggungjawab terhadap pengadaan udang tersebut pada acara *panganro*.

12. Galla Sapa

Galla Sapa bertugas sebagai penanggungjawab terhadap tumbuhnya sayuran (paku) dan sekaligus bertugas pengadaan sayuran tersebut pada acara *panganro*.

13. Galla Ganta

Galla Ganta bertugas sebagai penanggungjawab terhadap tumbuhnya bambu bulo sebagai bahan untuk memasak pada acara *panganro* sekaligus pengandaannya.

14. Galla Anjuru

Galla Anjuru bertanggungjawab terhadap pengadaan lauk pauk yang akan digunakan pada acara *panganro*.

15. Lompo Ada'

Lompo ada' bertugas sebagai penasehat para pemangku adat.

16. Galla Sangkala

17. Tutoa Ganta

18. Kumala Ada'

Kumala ada' bertugas sebagai pembuka bicara dalam diskusi.

19. Panre

Panre bertanggungjawab dalam penyediaan perlengkapan dan peralatan acara ritual.

20. Tutoa Sangkala

Tutoa Sangkala bertugas mempersiapkan perlengkapan acara *panganro*.

21. Angrong Guru

Angrong Guru bertugas sebagai pembuka bicara dalam diskusi adat.

22. Karaeng Pattongko

Karaeng Pattongko bertugas sebagai penjaga batas wilayah.

23. Loha Karaeng

Loha Karaeng adalah mantan kepala distrik atau mantan Karaeng Kajang.

24. Kadaha

Kadaha adalah bertugas sebagai pembantu Galla Pantama.

25. Galla Jojjolo

Galla Jojjolo bertugas sebagai petunjuk dan tapal batas kekuasaan rambang Amma Toa dan sekaligus bertindak sebagai kedutaa Amma Toa terhadap wilayah yang telah ditetapkan.

26. Lompo Karaeng

Lompo Karaeng bertugas sebagai penasehat Karaeng Tallu dan Karaeng ri Tanah Lohea.

. Setelah 26 *galla'* (pemangku adat) ini duduk maka orang yang di tugaskan melaksanakan *katto silahi* juga duduk. Sebelum adat 26 ini memulai acara pemotongan rambut, terlebih dahulu dilakukan beberapa prosesi lagi yaitu:

- a. *anggada'* (acara berkumpulnya ke-26 pemangku adat dalam satu tempat yang disebut *tabere*).
- b. *kelong jaga* (menyanyikan lagu yang khusus dinyanyikan pada saat ada acara pesta yang didengar oleh semua masyarakat yang ada dalam rumah tersebut termasuk pemangku adat).
- c. *annginung* (minum) sesuatu yang di disuguhkan seperti minuman air mineral dan kopi.
- d. *Abbu* atau *nihuai* (proses dimana pemilik pesta menghampiri adat untuk meminta kepada mereka untuk melakukan pemotongan rambut).

Setelah pemilik pesta menghampiri pemangku adat, datanglah seseorang yang ikhlas untuk mengantar pemangku adat tersebut untuk memotong rambut. Yang di akan di *kattere* duduk lalu di *pabombokki* (kepalanya di tutupi dengan sarung ia gunakan) sambil memegang *ohang* yang bentuknya seperti uang receh berwarna perak.

Satu persatu adat masuk ke dalam *tabere*, duduk di hadapan orang yang akan di *kattere* yang di hadapannya terdapat alat *paccing*, adat 26 ini menyelenggarakan *ma'paccing* kepada orang yang akan *kattere* setelah selesai *ma'paccing* maka yang di *kattere* di *assala* (di tiup atau di baca-bacai). Setelah selesai *ma'paccing* maka di laksanakanlah *katto silahi* (potong rambut) dan orang yang pertama melaksanakan itu adalah Amma Toa atau orang di tugaskan untuk melaksanakan itu lalu di lanjutkan oleh 26 *galla* (pemangku adat). Tidak semua

rambutnya dipotong akan tetapi hanya tiga helai saja. Adapun alat yang di gunakan yaitu jika perempuan yang di *kattere* maka alat yang di gunakan adalah besi perempuan yang bentuknya sama seperti parang kecil dan jika laki-laki, maka alat yang di gunakan adalah badik tua. Rambut yang di potong di simpan di dalam tempurung kelapa atau tempat khusus.

Prosesi *akkattere* ini harus di saksikan oleh 26 *galla* (pemangku adat) jika ada salah satu *galla* (pemangku adat) yang tidak hadir maka gagal untuk melaksanakan prosesi *akkattere* karena ke-26 *galla* ini yang menjadi syarat utama *akkattere*. Proses pemotongan rambut membutuhkan waktu $\frac{1}{2}$ malam, yang melakukan prosesi pemotongan rambut adalah adat 26 *galla* yang menyaksikan daripada prosesi *akkattere* tersebut.²⁷

Sesudah acara pemotongan rambut tersebut selesai, maka di adakanlah yang namanya *a'dedde songkolo*²⁸. Bapak dari orang di *kattere* duduk di tiang tengah sambil membawa *patakho*²⁹, Ibu dari orang di *kattere* duduk di dekat makanan yang akan di *dedde* dan saudara yang di *kattere* duduk di depan adat sedangkan orang yang sudah di *kattere* hanya duduk di *tabere* saja. Seusai di adakan *pangngadakkan*, di bawakanlah *songkolo*, daging, kue merah untuk ke-26 *galla* ini. Acara prosesi *akkattere* ini merupakan acara besar-basaran karena di saksikan oleh ratusan hingga ribuan masyarakat setempat.

Keesokan harinya, di adakanlah yang namanya *a'limbuasa* (mandi-mandi) rambut yang sudah di *kattere* yang di simpan dalam tempurung kelapa di buang di

²⁷ Pung Mappa, Masyarakat Tanah Towa, *Wawancara*, Tanah Towa, 16 Maret 2017.

²⁸Menyiapkan *songkolo* (semacam nasi yang terbuat dari beras ketan).

²⁹Sebatang tongkat kayu yang ujungnya diikat dengan kain putih yang didalam kain putih tersebut terdapat daun cocor bebek, *ohang* dan sekeping baja.

Limbua atau di Bejo dengan membawa telur dan pisang dalam rangka rekreasi. Sebelum berangkat, orang yang sudah di *kattere* ini duduk di *tabere* terlebih dulu di hadapannya ada rambut, minyak, dan alat *ma'pacing* di sebuah talenan.

Orang yang sudah di *kattere* memakai pakaian serba hitam sambil di *sompo* (dikasih duduk di bahu orang) sambil membawa tempurung kelapa yang isinya rambut sambil melompat ke air dan memberi uang kepada orang tersebut. Setelah itu ke kuburan Dato' Tiro untuk siarah kubur, saat di kuburan uang receh yang di kumpulkan pada malam *pakkatterang* itu di hamburkan di sekitaran kuburan.

Saat kembali kerumahnya orang yang sudah di *kattere* ini tidak di perbolehkan langsung memasuki rumah akan tetapi duduk di pojokan teras rumah sambil di *soloki* (di beri uang) oleh keluarganya. Keesokannya, di adakanlah *painro salampe*, mendatangi orang yang di tugaskan untuk *akkatto silahi* untuk membawakan padi, beras, uang, *tope le'leng* (sarung hitam) dan lain-lainnya.

Prosesi yang terakhir atau menjadi akhir dari prosesi *akkattere* yaitu *a'nganro* dimana proses ini dihadiri oleh dua orang pemangku adat yang mewakili ke-24 adat yang lain. Acara ini di lakukan di depan rumah, dalam acara ini ke-2 adat tersebut menyatakan bahwasanya pemilik pesta tersebut telah melaksanakan kewajibannya karena mereka mempunyai kemampuan. Dengan berakhirnya acara ini maka berakhir pula proses ritual *akkattere*.

Adapun etika prosesi *akkattere* di laksanakan yang harus di jaga adalah:

- a. *Angka' bangkeng* (menjaga langkah kaki).
- b. *Sohe lima* (menjaga gerak tangan).
- c. *Pansulu' sa'ra* (menjaga tutur kata).
- d. *Huakkang mata* (menjaga pandangan mata).

Walaupun prosesi *akkattere* sudah dilaksanakan akan tetapi ke-4 tantangan tersebut tidak di laksanakan sebagai umat manusia, maka rugi kiranya prosesi *akkattere* tersebut di laksanakan karena *akkattere* merupakan prosesi keyakinan manusia terhadap *Turiek Akrakna* (Allah swt).³⁰

Demikianlah prosesi daripada *akkattere* yang dilaksanakan oleh masyarakat Desa Tanah Towa Kajang yang telah diuraikan diatas mulai dari pelaporan ke pemangku adat hingga prosesi *akkattere* tersebut selesai dilaksanakan.



³⁰Rosmaningsi, Masyarakat Yang Pernah Melaksanakan *Akkattere*, *Wawancara*, Tanah Towa, 20 Maret 2017.

BAB III

METODOLOGI PENELITIAN

A. Jenis Penelitian dan Lokasi Penelitian

1. Jenis Penelitian

Untuk memperoleh data yang diperlukan dalam penelitian ini, maka penulis menggunakan jenis penelitian lapangan (*Field Research*) kualitatif, yaitu menghimpun data dengan mengadakan wawancara langsung kepada tokoh masyarakat, pemangku adat mengenai “Budaya *Akkattere* dan Implikasinya Terhadap Pengamalan Hukum Islam di Tanah Towa Kajang”.

2. Lokasi Penelitian

Lokasi penelitian dilaksanakan di wilayah Desa Tanah Towa Kecamatan Kajang Kabupaten Bulukumba dalam kaitannya dengan Budaya *Akkattere* dan Implikasinya Terhadap Pengamalan Hukum Islam.

Adapun alasan memilih lokasi penelitian ini adalah dikarenakan pada kawasan Desa Tanah Towa terdapat suku adat yang sangat terkenal yaitu adat Amma Toa, keunikan budayanya sudah terdengar hingga ke seluruh penjuru dunia. Keunikan ini pula hal yang membuat suku Kajang tiap tahunnya dibanjiri wisatawan mancanegara.

B. Pendekatan Penelitian

Dalam jenis penelitian ini adalah jenis penelitian kualitatif (*Field Research*) maka teknik pendekatan yang digunakan adalah pendekatan sosiologis (masyarakat) dengan mengkaji fakta-fakta dilapangan, dan juga menggunakan pendekatan syari'i, yaitu mengkaji data yang ada di Desa Tanah Towa Kajang

berdasarkan prinsip-prinsip hukum Islam yang berpedoman pada al-Quran dan Hadis (Sunnah Nabi).

C. Sumber data

Dalam penelitian ini, penulis menggunakan metode pengumpulan data primer dan sekunder.

1. Data Primer

Data primer adalah data yang diperoleh melalui *field research* atau penelitian lapangan dengan melakukan interview, yang berarti kegiatan langsung ke lokasi penelitian untuk memperoleh data dari narasumber dengan cara melakukan tanya jawab yang berkaitan dengan *akkattere*. Dalam penelitian ini yang menjadi informasi kunci adalah masyarakat Desa Tanah Towa Kajang secara umum. Adapun nama masyarakat yang diwawancarai adalah Puto Palasa, Pung Tabang, Pung Mappa, Saudari Rosmaningsi.

2. Data Sekunder

Data sekunder adalah yang dapat dijadikan sebagai pendukung data pokok, atau dapat pula didefinisikan sebagai sumber data yang mampu atau dapat memberikan informasi atau data tambahan yang dapat memperkuat data pokok.³¹ Adapun sumber data yang mendukung dan melengkapi sumber data sekunder adalah berupa buku, jurnal, dan penelitian lain yang berkaitan dengan masalah yang akan diteliti.

³¹Suryadi Suryabrata, *Metodologi Penelitian* (Jakarta: Raja Grafindo Persada, 1998), h. 85.

D. Metode Pengumpulan Data

Dalam pengumpulan data nanti teknik yang akan digunakan yaitu, observasi, interview/wawancara dan dokumentasi. Dalam mengumpulkan data, penulis menggunakan teknik:

a. Observasi

Observasi adalah suatu teknik penelitian yang digunakan oleh penulis dengan jalan turun langsung ke lapangan mengamati objek secara langsung guna mendapatkan data yang lebih jelas. Observasi dimaksudkan untuk mengumpulkan data dengan melihat langsung ke lapangan terhadap objek yang diteliti. Dalam pelaksanaan observasi ini penulis menggunakan alat bantu untuk memperlancar observasi dilapangan yaitu buku catatan sehingga seluruh data-data yang diperoleh dilapangan melalui observasi ini dapat langsung dicatat.

b. Wawancara

Wawancara yaitu mengadakan komunikasi langsung dengan masyarakat setempat sehingga dapat memperoleh data yang berkaitan dengan permasalahan yang akan diteliti. Wawancara merupakan proses tanya jawab dalam penelitian yang berlangsung secara lisan di mana dua orang atau lebih bertatap muka mendengarkan secara langsung informasi-informasi atau keterangan-keterangan secara mendalam dan detail.

Dalam penelitian ini jumlah narasumber yang diwawancarai sebanyak 7 orang yaitu: pemangku adat Tanah Towa (Amma Toa) Puto Palasa, tokoh adat yaitu Pung Tabang dan Pung Mappa, pelaku dari *akkattere* yaitu saudari Rosmaningsi, dan juga masyarakat luar Tanah Towa yaitu Risnawati, Sri Hariyati,

dan Irsan Suandi Ketujuh narasumber tersebut memiliki kapasitas pengetahuan mengenai pembahasan penelitian budaya *akkattere* di Tanah Towa Kajang.

c. Dokumentasi

Dokumentasi adalah pengumpulan bukti dan keterangan seperti foto, kutipan materi dan berbagai bahan referensi lain yang berada dilokasi penelitian dan dibutuhkan untuk memperoleh data yang valid.

E. Instrumen Penelitian

Dalam upaya memperoleh data yang akurat, penulis menggunakan instrumen penelitian. Eksistensi instrumen dalam suatu penelitian menjadi salah satu unsur penting karena berfungsi sebagai alat bantu atau sarana dalam mengumpulkan data yang dapat dipertanggungjawabkan kebenarannya.

Tolak ukur keberhasilan penelitian juga tergantung pada instrumen yang digunakan. Instrumen pengumpulan data adalah suatu alat yang mengukur fenomena alam maupun sosial yang diamati. Adapun alat-alat penelitian yang digunakan oleh penulis dalam melakukan penelitian yaitu:

- a. Pedoman wawancara; digunakan sebagai landasan untuk mengetahui etika dan tata cara dalam melakukan wawancara kepada informan.
- b. Buku catatan dan alat tulis; digunakan oleh penulis untuk mencatat hal-hal yang penting dan menunjang penelitian yang dilakukan oleh penulis.
- c. Kamera; digunakan sebagai alat dokumentasi pada saat penulis melakukan wawancara dengan informan baik masyarakat yang pernah melakukan prosesi *akkattere*, maupun tokoh masyarakat yang mempunyai kepentingan dalam penelitian yang dilakukan.

F. Teknik Pengolahan dan Analisis Data

Menurut Mudjuarahardjo Analisis data adalah sebuah kegiatan untuk mengatur, mengurutkan, mengelompokkan, memberi kode atau tanda, dan mengategorikannya sehingga di peroleh suatu temuan berdasarkan fokus atau masalah yang ingin di jawab. Melalui kerangkaian aktifitas tersebut, data kualitatif yang biasanya berserakan dan bertumpuk-tumpuk bisa disederhankan untuk akhirnya bisa dipahami dengan mudah. Setelah data terkumpul selanjutnya dianalisis. Analisis data merupakan bagian sangat penting dalam penelitian, analisis data kualitatif sangat sulit karena tidak ada pedoman baku, tidak berproses secara linie, dan tidak ada aturan-aturan yang sistematis.³²

Menurut Miles (1994) dan faisal (2003) analisis data dilakukan selama pengumpulan data di lapangan dan setelah semua data terkumpul dengan teknik analisi model interaktif. Analisis data berlangsung secara bersama-sama dengan proses pengumpulan data dengan alur tahapan sebagai berikut:

1. Reduksi Data

Data yang diperoleh ditulis dalam bentuk laporan atau data yang terperinci. Laporan yang disusun berdasarkan data yang diperoleh direduksi, dirangkum, dipilih hal-hal yang pokok, difokuskan dengan hal-hal yang penting.

2. Penyajian Data

Data yang diperoleh dikategorisasikan menurut pokok permasalahan dan dibuat dalam bentuk matriks sehingga memudahkan peneliti untuk melihat pola-pola hubungan satu data dengan data lainnya.

³²Wiratna Sujarweni, *Metodologi Penelitian* (Yogyakarta: Pustaka Baru Press, 2014), h. 34.

3. Penarikan Kesimpulan dan Verifikasi

Penarikan kesimpulan dan verifikasi, setiap kesimpulan awal masih merupakan kesimpulan sementara yang akan berubah bila diperoleh data baru dalam pengumpulan data berikutnya. Kesimpulan-kesimpulan yang diperoleh selama di lapangan diverifikasi selama penelitian berlangsung dengan cara memikirkan kembali dan meninjau ulang catatan lapangan sehingga terbentuk penegasan kesimpulan. Kesimpulan final ini diharapkan dapat diperoleh setelah pengumpulan data selesai.³³

G. Pengujian Keabsahan Data

1. Meningkatkan Ketekunan

Meningkatkan ketekunan berarti melakukan pengamatan secara lebih cermat dan berkesinambungan. Dengan cara tersebut maka kepastian data dan urutan peristiwa akan dapat direkam secara pasti dan sistematis. Dengan meningkatkan ketekunan maka peneliti dapat direkam secara pasti dan sistematis. Dengan meningkatkan ketekunan maka peneliti dapat melakukan pengecekan kembali apakah data yang ditemukan itu salah atau tidak. Dengan demikian dengan meningkatkan ketekunan maka peneliti dapat memberikan deskripsi data yang akurat dan sisteatis tentang apa yang diamati. Dengan meningkatkan hal ini, dapat meningfkatkan kredibilitas data.³⁴

2. Menggunakan Bahan Referensi

Yang dimaksud dengan bahan referensi disini adalah adanya pendukung untuk membuktikan data yang telah ditemukan oleh peneliti. Sebagai contoh, data

³³Wiratna Sujarweni, *Metodologi Penelitian* (Yogyakarta: Pustaka Baru Press, 2014), h. 35-36.

³⁴Sugiono, *Metode Penelitian Pendekatan Kuantitatif, Kualitatif dan R & D* (Bandung: Alfa Beta, 2009), h. 306.

hasil wawancara perlu didukung dengan adanya rekaman wawancara sehingga data yang didapat menjadi menjadi kredibel atau lebih dapat dipercaya. Jadi, dalam penelitian ini peneliti akan menggunakan rekaman wawancara dan foto-foto hasil observasi sebagai bahan referensi.³⁵



³⁵Sugiono, *Metode Penelitian Pendekatan Kuantitatif, Kualitatif dan R & D*, h. 307.

BAB IV

PENGAMALAN DAN NILAI BUDAYA *AKKATTERE*

A. Gambaran Umum Lokasi Penelitian

Dalam melaksanakan penelitian, mengetahui kondisi yang akan diteliti merupakan suatu hal yang sangat penting yang harus diketahui terlebih dahulu oleh peneliti. Adapun lokasi yang di gunakan dalam penelitian adalah Desa Tanah Towa, Kecamatan Kajang, Kabupaten Bulukumba.

Sehubungan dengan penelitian ini, maka yang harus di ketahui oleh peneliti adalah kondisi geografis dan demografis.

1. Kondisi Geografis

a. Letak Desa

Lokasi yang digunakan untuk melakukan penelitian adalah Desa Tanah Towa, Kecamatan Kajang, Kabupaten Bulukumba. Mengenai kondisi letak geografis desa Tanah Towa merupakan daerah perbukitan dan bergelombang. Secara administrasi Desa Tanah Towa terletak di wilayah Kecamatan Kajang Kabupaten Bulukumba Provinsi Sulawesi Selatan merupakan tempat komunitas masyarakat adat Kajang yang masih erat menjaga peradaban dari nenek moyang untuk mempertahankan budaya tradisional sampai sekarang ini.

Hasil wawancara dengan kepala desa setempat memberikan penjelasan bahwa luas wilayah Desa Tanah Towa adalah 729 ha secara keseluruhan, baik yang termasuk dalam wilayah adat maupun tidak. Dari 729 ha tersebut, luas lahan yang ada terbagi dalam beberapa peruntukan , dapat dikelompokkan seperti untuk fasilitas umum, pemukiman, pertanian, kegiatan ekonomi dan lain-lain.

Luas lahan yang diperuntukkan fasilitas umum adalah sebagai berikut:

- 1) Luas tanah untuk jalan : 3,7 ha
- 2) Untuk bangunan umum : 5 ha
- 3) Luas lahan untuk pemakaman :5 ha

Sedangkan untuk aktifitas pertanian dan penunjangnya terdiri dari : lahan sawah dn ladang seluas : 93 ha.

Sementara itu peruntukan lahan untuk aktifitas ekonomi terdiri dari:

- 1) Lahan untuk pasar : 0,81 ha
- 2) Lahan untuk industri : 0,36 ha
- 3) Lahan untuk pertokoan :0,32 ha

Selebihnya untuk lahan pemukiman seluas 329,67 ha.

- 1) Tanah bengkok : 36,08 ha
- 2) Lahan perkantoran : 1,07 ha

Lahan untuk bangunan peribadatan : 1 ha sekitar 90 ha digunakan sebagai lahan pertanian tadah hujan. Tanaman yang dibudidayakan di atas lahan seluas itu cukup beragam, diantaranya padi, jagung, coklat, kopi, dan lai-lain. Untuk lebih spesifiknya dapat dilihat dalam tabel sebagai berikut:

Tabel 1. Luas wilayah berdasarkan penggunaan lahan.

| No | Nama Penggunaan | Luas |
|----|-----------------|-----------------------|
| 1 | Permukiman | 169 Ha/m ² |
| 2 | Persawahan | 93 Ha/m ² |
| 3 | Perkebunan | 30 Ha/m ² |
| 4 | Kuburan | 5 Ha/m ² |
| 5 | Pekarangan | 95 Ha/m ² |
| 6 | Taman | 0 Ha/m ² |
| 7 | Perkantoran | 1 Ha/m ² |

| | | |
|----|------------------------|-----------------------|
| 8 | Prasarana Umum Lainnya | 5 Ha/m ² |
| 9 | Hutan | 331 Ha/m ² |
| 10 | Jumlah Luas | 729 Ha/m ² |

Sumber: Data Profil Desa Tanah Towa Tahun 2016

Ketinggian wilayah Desa Tanah Towa berada di antara 50-200 meter di atas permukaan laut dengan curah hujan rata-rata 5745 mm/tahun serta suhu udara rata-rata mencapai 13 C⁰ sampai dengan 29 C⁰ dengan kelembaban udara mencapai 70% pertahun.

Desa ini dinamakan Tanah Towa yang memiliki arti tanah yang tertua di dunia di karenakan kepercayaan masyarakat adatnya. Pung Tabang menjelaskan mengenai kepercayaan ini, menurutnya masyarakat Tanah Towa percaya bahwa bumi yang pertama kali diciptakan oleh *Turiek Akrakna* (Allah swt) berada di dalam kawasan hutan dan dinamakan Tombolo. Daerah itu diyakini sebagai Tanah Towa atau daerah yang tertua di dunia, sehingga diabadikanlah namanya menjadi nama desa, yaitu Desa Tanah Towa.

Desa Tanah Towa, secara nyata mempunyai kondisi hutan yang sangat lebat. Jika dinikmati dengan teliti, hampir seluruh dusun yang berada didalamnya dikelilingi oleh hutan. Sama sekali tidak ada jalan beraspal di dalam kawasan adat ini. Hanya ada bebatuan jalan setapak yang terbuat dari bebatuan yang disusun secara teratur sebagai salah satu penanda jalan.

Desa Tanah Towa Kecamatan Kajang Kabupaten Bulukumba ini terdiri dari 9 dusun dan 13 RK dan 19 RT yakni: Dusun Benteng, Dusun Bongkina, Dusun Tombolo, Dusun Panggi, Dusun Luraya, Dusun Balambina, Dusun Sobbu, Dusun Balagana, dan Dusun Jannaya. Jarak antara dusun yang satu dengan dusun yang

lainnya tidak terlalu berjauhan, untuk mencapai dusun tersebut bisa ditempuh dengan berjalan kaki karena sebagian besar dari daerah tersebut dilarang memasukkan kendaraan seperti sepeda motor, mobil dan lain-lainnya.

Oleh sebab itu untuk melakukan hubungan silaturahmi antara kepala dusun dengan yang lainnya ditempuh dengan berjalan kaki. Semua itu merupakan salah satu aturan adat yang berlaku di Amma Toa dan sampai sekarang masih dijunjung tinggi oleh masyarakat setempat. Jarak antara Desa Tanah Towa dengan Kota Bulukumba sangatlah jauh sehingga Desa Tanah Towa di sebut sebagai wilayah pedesaan.

b. Kondisi dan Ciri Geologis Wilayah

Wilayah Desa Tanah Towa secara umum mempunyai ciri geologis berupa lahan yang berpasir, gambut da sebagian wilayah merupakan tanah bebatuan. Dari luas wilayah Desa Tanah Towa merupakan kawasan hutan yang terdiri atas kawasan hutan adat, hutang lindung dan hutan rakyat. Selain itu wilayah kawasan Desa Tanah Towa juga merupakan tanah yang digunakan untuk pertanian dan perkebunan. Lahan berpasir dapat membantu mengurangi resiko banjir setiap tahun yang dialami oleh desa-desa yang paling ujung dari saluran irigasi dan sungai, seperti halnya yang terjadi di Desa Tanah Towa, lahan yang berpasir yang ada di wilayah tersebut cepat menyerap air yang datang mengenang di daerah ini ketika terjadi hujan keras sehingga banjir atau genangan air akibat hujan maupun meluapnya sungai dan saluran irigasi cepat surut.

Pada musim hujan, lahan berpasir ini dapat ditanami padi oleh masyarakat setempat dan merupakan sebagai mata pencaharian penduduk Desa Tanah Towa

yang dikenal dalam bahasa yang berdialeg *konjo* atau bahasa sehari-hari masyarakat yaitu *Hattu Paklamung-lamung*³⁶.

Di wilayah dusun Balagana dan dusun Jannaya terutama sisi bagian barat dan utara, ciri geologisnya berupa tanah bebatuan dengan lapisan atasnya tanah lempung yang berwarna merah. Secara topografi tanah ini berbentuk pegunungan atau dataran tinggi dengan ketinggian kurang lebih 300 meter di atas permukaan laut. Wilayah ini adalah yang paling tinggi posisinya diantara dusun-dusun lainnya yang ada di desa Tanah Towa.

Sementara di wilayah Dusun Sobbu, Dusun Benteng dan sebagian dari Dusun Bongkina merupakan topografi dataran tinggi dengan permukaan bergelombang dan sebagian kecil dataran tinggi. Sedangkan Dusun Pangi, Dusun Tombolo, dan sebagian pula Dusun Bongkina merupakan wilayah yang bergelombang dengan jenis tanah bebatuan. Bahkan permukaan tanah kebanyakan dari batu cadas. Wilayah ini adalah wilayah dataran rendah dengan ketinggian 50 meter di atas permukaan laut. Wilayah inilah yang merupakan wilayah yang paling rendah posisinya diantara dusun-dusun lainnya yang ada di Desa Tanah Towa.

c. Struktur Kepemimpinan dan Pelayanan Publik

Dalam menjalankan tugas-tugas pemerintahan dan pelayanan publik kepala Desa Tanah Towa merupakan penanggung jawab penuh terhadap semua yang ada di Desa Tanah Towa tersebut. Pelaksanaan tugas-tugas pemerintahan Desa Tanah Towa dibantu oleh sekretaris desa dan seluruh perangkat anggota lainnya.

³⁶Waktu untuk bercocok tanam.

**Gambar Bagan 1. Struktur Organisasi Pemerintah Desa Tanah Towa Kec.
Kajang Kab. Bulukumba Periode 2016-2022 adalah sebagai berikut:**

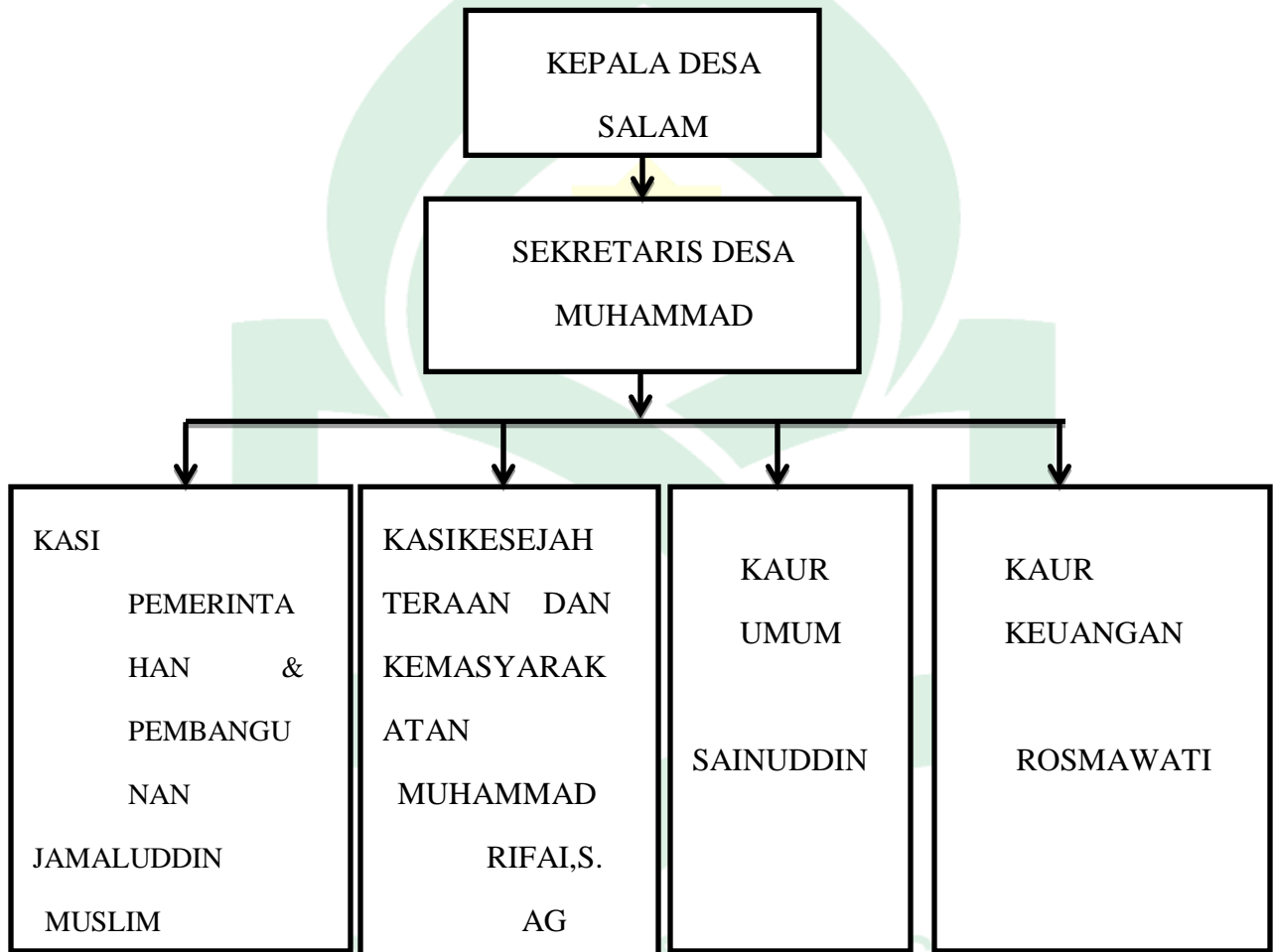

**Tabel 2. Nama-Nama Kepala Dusun di Desa Tanah Towa Kec. Kajang
Kab. Bulukumba**

| NO. | NAMA | JABATAN |
|-----|----------------|------------------------|
| 1. | Muhammad Jafar | Kepala Dusun Balagana |
| 2. | Baharuddin | Kepala Dusun Bongkina |
| 3. | Kamiluddin | Kepala Dusun Jannaya |
| 4. | Asdar | Kepala Dusun Tombolo |
| 5. | Suharto | Kepala Dusun Sobbu |
| 6. | Ramlah | Kepala Dusun Benteng |
| 7. | Bolong Hamsa | Kepala Dusun Pangi |
| 8. | Abul Rahim | Kepala Dusun Balambina |
| 9. | Hamsin | Kepala Dusun Luraya |

Sumber : Data Monografi Desa Tanah Towa Periode 2016-2022

d. Batas Desa

Desa Tanah Towa berbatasan dengan desa yang lain tetapi masih dalam satu Kecamatan yaitu Kecamatan Kajang.

Adapun batas Desa Tanah Towa adalah:

- 1) Sebelah utara berbatasan dengan Desa Batunilamung.
- 2) Sebelah selatan berbatasan dengan Desa Bonto Baji.
- 3) Sebelah Timur berbatasan dengan Desa Malleeng.
- 4) Sebelah Barat berbatasan dengan Desa Pattiroang.

e. Luas Daerah

Desa Tanah Towa mempunyai luas tanah secara keseluruhan 792 ha, Desa Tanah Towa dipimpin oleh seorang kepala desa yang bernama Salam, terpilih pada

tahun 2016. Dalam Pemerintahannya, kepala desa dibantu oleh beberapa perangkat desa yang lainnya seperti sekertaris desa, kepala dusun dan seksi yang lainnya

2. Demografis

a. Penduduk

Menurut data yang diperoleh, jumlah penduduk Desa Tanah Towa, Kecamatan Kajang, Kabupaten Bulukumba sebesar 4.229 jiwa dengan rincian:

Laki-Laki : 2.049 jiwa

Perempuan: 1.845 jiwa

Desa tersebut dihuni oleh sekitar 4.229 jiwa, yang terdiri dari 1.932 jiwa laki-laki dan 2.297 jiwa perempuan. Berdasarkan jumlah tersebut, jumlah jenis kelamin laki-laki lebih sedikit dari jumlah jenis kelamin perempuan dengan selisih 0.365 jiwa. Untuk lebih jelasnya dijelaskan dalam tabel berikut:

Tabel 3. Jumlah Penduduk Berdasarkan Jenis Kelamin Desa Tanah Towa Tahun 2016

| No. | Jenis Kelamin | Jumlah |
|-----|---------------|------------|
| 1. | Laki-Laki | 2.049 jiwa |
| 2. | Perempuan | 1.845 jiwa |
| 3. | Jumlah | 3.894 jiwa |

Sumber: Data Monografi Kantor Desa Tanah Towa 2016

Seperti terlihat dalam tabel diatas, tercatat jumlah penduduk Desa Tanah Towa mencapai 3.894 jiwa terdiri dari laki-laki 1.845 jiwa dari jumlah yang penduduk yang tercatat sementara perempuan berjumlah 2.045 jiwa dari jumlah yang tercatat dengan jumlah kepala keluarga 304 KK (Kartu Keluarga).

M A K A S S A R

Akan tetapi masih banyak penduduk yang belum tercatat namanya, hal ini mendorong pemerintah desa untuk memperbaiki sistem administrasinya dan melakukan pendataan penduduk kembali.

b. Mata Pencaharian

Desa Tanah Towa memiliki jumlah penduduk sebanyak 3.894 jiwa secara keseluruhan bermata pencaharian beragam, tetapi yang lebih dominan adalah sebagai petani atau boleh dikatakan hampir semuanya bermata pencaharian sebagai petani. Adapun yang berprofesi sebagai PNS dan Wiraswasta sebagai sumber penghidupan mereka.

c. Tingkat Pendidikan

Pada umumnya tingkat pendidikan di lingkungan Desa Tanah Towa masih sangat rendah, banyak orang tua mayoritas berpendidikan SD, bahkan banyak pula diantara mereka yang buta huruf. Begitupun dengan generasi dibelakang ini, mereka kebanyakan berpendidikan SD, sebagian lagi SMP dan SMA. Hanya ada beberapa orang dari mereka yang bisa berpendidikan sampai ke Perguruan Tinggi khususnya di Dusun Benteng Desa Tanah Towa (tempat berdiamnya Amma Toa).

Seiring dengan perkembangan zaman sekarang ini jumlah dari keseluruhan penduduk Desa Tanah Towa Kec. Kajang Kab. Bulukumba, mereka sudah banyak yang mengenal betapa pentingnya berpendidikan bahkan sudah banyak yang terjun ke dunia politik.

d. Sarana dan Prasarana

Sebagai langkah antisipasi dalam mengurangi pertumbuhan penduduk yang buta huruf dan dalam upaya meningkatkan sumber daya manusia di Desa Tanah

Towa, maka pemerintah menyediakan sarana dan prasarana pendidikan. Untuk lebih jelasnya dapat dilihat pada tabel berikut:

Tabel 4. Keadaan Sarana dan Prasarana Pendidikan di Desa Tanah Towa Tahun 2016

| Sarana dan Prasarana | Jumlah | Persentase |
|-----------------------------|---------------|-------------------|
| TK | 1 | 20% |
| SD | 2 | 40% |
| SLTP | 1 | 20% |
| SLTA | 1 | 20% |
| Jumlah | 5 | 100% |

Sumber: Kantor Desa Tanah Towa Tahun 2016

Berdasarkan tabel diatas, maka dapat dilihat sarana dan prasarana pendidikan di Desa Tanah Towa terdiri atas TK satu buah atau 20 persen, SD sebanyak dua buah atau 40 persen, serta SLTP dan SLTA masing-masing satu buah atau 20 persen.

e. Agama

Meskipun Indonesia beragam agama dan masing-masing penduduk bebas untuk memilih agama menurut kepercayaannya, akan tetapi khusus penduduk Desa Tanah Towa semuanya memeluk agama Islam dan tidak ada seorang pun yang tidak memeluk agama lain selain agama Islam. Akan tetapi sebagian dari penduduk masyarakat Tanah Towa Kajang ini masih percaya dengan kepercayaan ajaran *Patuntung*, berbeda halnya dengan kepercayaan yang dianut masyarakat pada

umumnya. Paham ini berlandaskan pada kejujuran dalam menjalani kehidupan didunia, karena mereka patuh dan taat kepada *Turiek Akrakna* (yang punya mau atau Allah swt).

f. Kesehatan

Pelayanan di bidang kesehatan masyarakat di Tanah Towa Kecamatan Kajang masih belum memuaskan bagi masyarakat setempat karena hanya ada sebuah Puskesmas yang letaknya dekat dengan Kantor Desa Tanah Towa yang dikunjungi oleh beberapa dusun. Akan tetapi mayoritas masyarakat Tanah Towa masih berpegang teguh dengan obat-obatan tradisional yang terbuat dari dedaunan.

Ini salah satu keunikan atau ciri khas dari masyarakat Tanah Towa sampai sekarang yaitu masih menggunakan obat-obatan yang terbuat dari pepohonan. Sehingga masyarakat yang menggunakan obat-obatan tersebut kuat dan bertahan hidup hingga berpuluh-puluh tahun bahkan ratusan tahun.

3. Suku Kajang

Suku Kajang merupakan salah satu suku tradisional yang ada di Indonesia yang memiliki adat istiadat yang beragam yang dijalankan oleh masyarakat sebagai warisan leluhur yang terus menerus yang dilestarikan hingga sampai saat ini. Suku Kajang ini terletak di Desa Tanah Towa, Kecamatan Kajang, Kabupten Bulukumba.

Daerah Kajang terbagi dalam beberapa desa dan kelurahan, sebanyak 17 desa dan 2 kelurahan. 17 desa tersebut yaitu sebagai berikut:

- a. Desa Tanah Towa
- b. Desa Pattiroang
- c. Desa Lembanna
- d. Desa Bonto Rannu

- e. Desa Tambangan
- f. Desa Tambangan
- g. Desa Batunilamung
- h. Desa Sapanang
- i. Desa Bonto Baji
- j. Desa Lembang
- k. Desa Lembang Lohe
- i. Desa Sangkala
- j. Desa Bonto Biraeng
- k. Desa Mattoanging
- l. Desa Possi Tanah
- m. Desa Pantama
- n. Desa Lolisang

Dan 2 Kelurahan yaitu:

- a. Kelurahan Tanah Jaya
- b. Kelurahan Laikang

Namun perlu diketahui bahwa menurut pemahaman masyarakat tersebut, daerah Kajang dibagi menjadi dua yaitu Kajang Dalam dan Kajang Luar. Daerah Kajang Dalam merupakan suku adat yang masih sepenuhnya berpegang teguh kepada adat Amma Toa. Mereka mempraktekkan cara hidup yang sangat sederhana dan jauh dari yang namanya modernisasi dan bahkan menolak hal tersebut. Sedangkan untuk daerah Kajang Luar pada umumnya merupakan daerah yang sudah bisa menerima modernisasi bahkan sudah tidak bisa lagi dihilangkan kata modernisasi dalam masyarakat Kajang Luar.

Berbeda halnya dengan masyarakat kajang Dalam yang tidak bisa menerima yang namanya modernisasi, itulah sebabnya di Kajang dalam tidak ada listrik bukan hanya masalah listrik saja tetapi jika ada pengunjung dari luar yang ingin masuk ke daerah kawasan Amma Toa atau Kajang dalam harus menggunakan pakaian yang serba hitam dan tidak diperbolehkan memakai alas kaki.

Hitam merupakan sebuah warna adat yang kental akan kesakralan. Warna hitam mempunyai makna bagi masyarakat Amma Toa sebagai bentuk persamaan dalam segala hal, termasuk kesamaan dalam kesederhanaan. Tidak ada warna hitam yang lebih baik antara yang satu dengan yang lainnya semua hitam adalah sama. Masyarakat adat Amma Toa mempercayai bahwa hitam berarti :

1. Penyesuaian diri dengan lingkungan karena alam sekitar meliputi hutan dan daerah yang lembab.
2. Merupakan kepercayaan bahwa kita terlahir dari tempat yang tinggi, dari kegelapan dan penuh rahasia.
3. Menggambarkan sikap rasa persamaan, senasib dan sepenanggungan.
4. Melambangkan sikap kegotong - royongan.
5. Melambangkan asli penduduk adat Tanah Towa Kajang.

Suku Kajang dalam, lebih teguh memegang adat dan tradisi nenek moyang mereka, dibandingkan dengan penduduk Kajang luar yang tinggal di sekitar kawasan adat Amma Toa.

Luas suku Kajang khususnya di Desa Tanah Towa Kecamatan Kajang Kabupaten Bulukumba mencapai sekitar 729 ha yang terdiri dari 13 RK dan 19 RT yang di kelompokkan menjadi 9 Dusun, diantaranya yaitu: Dusun Benteng, Dusun

Bongkina, Dusun Tombolo, Dusun Pangi, Dusun Luraya, Dusun Balambina, Dusun Balagana, Dusun Sobbu dan Dusun Jannaya.

4. Asal Usul Suku Kajang

Masyarakat Adat Amma Toa Kajang merupakan salah satu komunitas adat yang tinggal di wilayah adatnya secara turun temurun, tepatnya di Kecamatan Kajang, Kab. Bulukumba. Daerah itu dianggap sebagai tanah warisan leluhur yang harus dijaga dan mereka menyebutnya 'Tana Toa' atau Kampung Tua. Masyarakatnya lebih dikenal dengan nama masyarakat adat Amma Toa Kajang. Amma Toa adalah sebutan bagi pemimpin adat mereka yang diperoleh secara turun temurun. 'Amma' artinya Bapak, sedangkan 'Toa' berarti yang di Tuakan.

Masyarakat adat Amma Toa Kajang dibedakan menjadi dua kelompok, yaitu '*Rilalang Embayya*' (*Tanah Kamase-masea*) lebih dikenal dengan nama Kajang Dalam yang dikenal sebagai Kawasan Adat Amma Toa dan '*Ipantarang Embayya*' (*Tanah Kausayya*) atau lebih dikenal dengan nama Kajang Luar.

Sejarah asal-usul masyarakat adat Amma Toa Kajang dan wilayahnya tergambar dalam mitologi asal mula kemunculan *To Manurung ri Kajang* sebagai *Tau Mariolo*, manusia pertama di Kajang yang menjadi Amma Toa pertama, pemimpin (adat) pertama masyarakat adat Kajang. Terdapat banyak versi dari mitologi tersebut baik yang dikisahkan oleh Amma Toa dan pengurus adat, tokoh-tokoh masyarakat. Wilayah masyarakat adat Amma Toa Kajang berawal dari gundukan tanah yang menyembul diantara air, dikenal sebagai tombolo. Tanah tersebut kemudian melebar seiring perkembangan waktu dan perkembangan manusia yang menghuninya.

Masyarakat Adat Ammatoa Kajang mempercayai bahwa Amma Toa pertama menunggangi Koajang atau Akkoajang (burung Rajawali) di possi tanayya, tempat pertama menetap. Dari istrinya yang disebut dengan *Ando* atau *Anrongta*, Amma Toa pertama memiliki lima anak, empat perempuan dan satu laki-laki, yaitu Dalanjo ri Balagana, Dangempa ri Tuli, Damangung Salam ri Balambina, Dakodo ri Sobbu dan Tamutung ri Sobbu. Diceritakan pula bahwa lima anak tersebut dikenal sebagai lima Gallarang, yaitu Galla' Pantama, Galla' Anjuru, Galla' Kajang, Galla' Puto dan Galla' Lombok. Masing-masing anak memerintah di satu wilayah di Kajang. Setelah memiliki lima keturunan, To Manurung dipercaya sesungguhnya masih hidup, tetapi menghilang (*assajang*) yang secara kasat mata tidak dapat dilihat lagi, *allinrung*, hanya dapat dilihat dengan mata bathin.

Kisah kemunculan Amma Toa juga diungkapkan dalam kisah putri Batara Daeng ri Langi yang muncul dari seruas bambu (*pettung*). Putri tersebut kemudian menikah dengan Tamparang Daeng Maloang atau Tau Ala Lembang Lohe yang telah beristri Pu'binanga yang mandul. Dari istri kedua lahirlah Tau Kale Bojo, Tau Sapa Lilana, Tau Tentaya Matanna, dan Tau Kadatili Simbolenna. Anak kedua, Tau Sapa Lilana, merupakan pemula dalam silsilah karaeng Kajang atau Karaeng Ilau di Possi Tana yang mewarisi kemampuan menyampaikan pesan-pesan dari leluhur mereka yang disebut Pasang ri Kajang. Anak keempat, Tau Kadatili Simbolenna, dipercaya setelah menghilang bersama ibunya, kemudian turun di Tukku Bassi-Gowa. Di sana dia dinobatkan menjadi raja oleh Bate Salapang (sembilan wilayah kekuasaan) dibawah pimpinan Paccalaya.

Sejak dahulu kala masyarakat adat Amma Toa Kajang hidup dalam kelompok-kelompok yang menyebar di berbagai tempat. Sejarah wilayah adat

Kajang dibuktikan dengan adanya warga masyarakat yang berpakaian hitam yang menyebar dalam “*Sulapa Appa*”, segi empat batas wilayah adat. Batas batas tersebut melintasi Batu nilamung, Batu Kincing, Tana Illi, Tukasi, Batu Lapis, Bukia, Pallangisang, Tanuntung, Pulau Sembilan, Laha Laha, Tallu Limpoa dan Rarang Ejayya.

Lahirnya adat lima di bentuk oleh Amma Toa dengan peran dan tanggung jawab serta keahlian masing-masing, membutuhkan struktur baru atau yang lebih dikenal dengan sebutan putra mahkota. Dalam perjalanannya lahirnya putra mahkota atau Moncong Buloa yang berasal dari Labbiria atau Karaeng. Selanjutnya muncullah Sullehatan dan struktur lembaga adat Kajang semakin lama semakin bertambah sesuai kebutuhan komunitas masyarakat adat Kajang yang memiliki berbagai fungsi dan wewenang masing-masing.

Tugas dan fungsi pemangku adat adalah sebagai berikut:

- a. Amma Toa : Sebagai orang yang dituakan, pelindung, pengayom dan suri teladan bagi seluruh warga masyarakat, penghubung antar warga dan penyelarasan harapan warga dan gagasan keIlahian melalui *pa'nganroang*, menjadi katup pengaman ketegangan-ketegangan sosial antar komunitas dan bertanggung jawab terhadap pelaksanaan kelestarian Pasang ri Kajang.
- b. Anrong ta' Ri Pangi dan Anrong ta' Ri Bongkina : mengurus perlengkapan-perengkapan dalam upacara adat.
- c. Galla' Pantama : Menentukan waktu mulai menanam dengan melihat tanda-tanda (*tanra*), seperti berbunganya pohon dande sebagai pertanda dimulainya *abborong* (musyawarah) dalam menentukan waktu menanam padi.

- d. Galla' Lombo' : Mengurus masalah pemerintahan di wilayah adat dan urusan keluar masuk kawasan adat.
- e. Galla' Malleleleng : Bertugas dalam bidang pekerjaan yang berhubungan dengan nelayan (perikanan), menentukan waktu yang baik untuk turun ke laut dan menangkap ikan.
- f. Galla' Kajang : Mengurus pesta-pesta adat dan yang berhubungan dengan Pasang dan tindak pidana.
- g. Galla' Puto : Juru bicara Amma Toa dan sebagai pengawas langsung pelaksanaan Pasang ri Kajang.
- h. Karaeng Tallua: (Karaeng Kajang /labbiriyah dijabat oleh Camat Kajang, Sullehatang dijabat oleh kepala kelurahan Tana Jaya, Moncong Buloa dijabat oleh Kepala Desa Tambangan). Tugas utama mendampingi Galla' Pantama pada setiap pesta adat.
- i. Lompo Ada' (Ada' Buttaya) Ada' ri Tana Lohea, terdiri dari lima orang berasal dari Ada' Limaya yaitu:
1. Galla' Pantamma : Sebagai penghulu adat atau adat utama.
 2. Galla' Lombo' : Mengurus perbelanjaan.
 3. Galla' Kajang : Mengurus perkara pelanggaran hukum dan tindak persoalan kriminal.
 4. Galla' Puto : Bertugas sebagai juru bicara Ammatoa.
 5. Galla' Anjuru : Mengurus bagian perlengkapan.
- j. Ada' pelaksana pemerintahan, terdiri dari tujuh anggota yaitu:
1. Guru : Pembaca doa dan mantera-mantera.
 2. Kadahangna : Bertugas dalam bidang pertanian.

3. Lompo Karaeng : Membantu Ada' ri Tana Lohea dalam pelaksanaan pesta dan upacara adat.
 4. Sanro Kajang: Menjaga dan memelihara kesehatan warga.
 5. Anrong Guru : Bertugas dalam urusan pertahanan dan keamanan.
 6. Lompo Ada' : Sebagai pendamping adat jika berlangsung pesta adat.
 7. Galla' Malleleng : Bertugas dalam urusan perbelanjaan dan keuangan.
- k. Ada' Akkeke Butta : (Galla' Ganta, Galla' Sangkala, Galla' Sapa, Galla' Bantalang, &Galla;' Batu Pajjara). Tugas pokok mengatur, memelihara dan memperbaiki saluran air dan pengairan, penggalian tanah khususnya menyangkut soal saluran air dan pengairan.
- l. Ada' Patambai cidong panroakki bicara pallabbui rurun yaitu (adat pelengkap, turut meramaikan pembicaraan dan memperpanjang barisan. Mereka tidak mempunyai tugas dan tanggung jawab dalam pemerintahan dan susunan adat. Terdiri dari delapan jenis profesi dan keahlian yaitu:
1. Laha Karaeng (Mantan kepala distrik atau mantan Karaeng Kajang).
 2. Laha Ada' (Mantan Gallarang).
 3. Pattola Karaeng (Keluarga dekat pemerintahan yang sedang memerintah).
 4. Tau Toa Pa'rasangeng (Orang-orang terpandang dalam masyarakat.
 5. Panrea (Orang-orang yang memiliki keahlian dan keterampilan khusus, seperti tukang kayu dan pandai besi).
 6. Puahang (Ketua kelompok nelayan yang disebut sero).
 7. Uragi (Ahli pertukangan kayu, khususnya dalam pembuatan rumah).³⁷

³⁷Pung Mappa, Masyarakat Tanah Towa Kajang, *Wawancara*, Tanah Towa, 16 Maret 2017.

Dengan struktur dan pembagian kewenangan yang jelas tersebut, membuktikan bahwa masyarakat adat Kajang sejak dahulu kala sudah mengenal sistem pemerintahan yang sangat kuat. Sejarah telah membuktikan bahwa sejak beberapa abad silam, masyarakat adat Kajang dibawah kepemimpinan Amma Toa telah membangun hubungan-hubungan dengan masyarakat luar diantaranya dengan kerajaan-kerajaan besar di Sulawesi Selatan seperti Gowa, Luwu, dan Bone.

5. Sistem Kepercayaan Masyarakat Adat Kajang.

Kepercayaan komunitas Kajang adalah mengaku beragama Islam, akan tetapi sebagian dari komunitas ini masih dipengaruhi oleh ajaran *patuntung*. Pada prakteknya cara hidup *patuntung* ini mengkiבלatkan diri pada *pasang ri Kajang* atau pesan-pesan dimana seluruh interaksi masyarakat adat Kajang yang mengharuskan pola hidup yang sederhana, menghindari hal-hal yang berlebihan dan memperlakukan makhluk-makhluk yang berada di sekelilingnya dengan perlakuan yang baik. Semua ini tertuang dalam semboyan yang sangat dikenal dengan *Tallasa Kamase-mase*. Sebagaimana yang tertuang pada pasang ri Kajang yang mengatakan bahwa “*Amentengko nu kamase-mase, accidongko nu kamase-mase, a'lingkako nu kamase-mase, a'miakko nu kamase-mase*”.³⁸

Agama Islam masuk di Bulukumba berawal dari seorang ulama besar yang bernama Abdul Jawad Khatib Bungsu yang lebih dikenal dengan sebutan Dato' Tiro. Dikisahkan bahwa kedatangan beliau di Kecamatan Bonto Tiro ini adalah dengan maksud mengislamkan Raja Tiro yaitu I Launru Dg. Biasa.³⁹

³⁸Artinya: Berdiri engkau sederhana, duduk engkau sederhana, melangkah engkau sederhana dan berbicara engkau sederhana.

³⁹Yusuf Akib, *Potret Manusia Kajang* (Makassar: Pustaka Refleksi, 2003), h. 26.

Setelah raja menerima Islam, maka Dato' Tiro bertanya kepada raja "daerah manakah yang terkenal keberaniannya di Bulukumba?" raja menjawab "Daerah Kajang". Akhirnya Dato' Tiro ke Kajang mengajarkan agama Islam. Singkat cerita antara Ammatoa, Karaeng Tallua, dan ada' Limaya mengutus melakukan suatu kesepakatan untuk mengutus utusannya belajar agama Islam, yaitu:

- a. Janggo Toa (anak Amma Toa) dikirim ke Luwu dan belajar Islam dari Dato Patimang, ajaran yang diperoleh yaitu: syahadat, kallong tedong (menyembelih hewan), nikkah (nikah), dangang (doangan, membaca doa dan talkim dalam kematian), sedekah (zakat), dan sunnat (khitan).
- b. Janggo Tojarra di kirim ke Wajo untuk penyempurnaan agama Islam yaitu tentang rukun Islam.
- c. Tu Assara Dg. Malipang dikirim lagi atas permintaan kerajaan Gowa (Sultan Malikussaid) dengan maksud menyempurnakan ajaran-ajaran Islam selama 3 tahun pada guru lompoa (ulama besar) yaitu Dato' ri Bandang di Bontoala. Setelah mempelajari ajaran Islam di Gowa maka pulanglah dengan membawa ajaran berupa: kalimat syahadat, upacara sunat yang lazim diebut pengislaman, upacara perkawinan secara Islam, dan bilangbanggi (menghitung malam) dan baca doang rasulung atau upacara-upacara kematian dan penguburan secara Islami.

Ajaran yang dibawah oleh Janggo Tojarra dan Tu Assara Dg. Malipang ditolak oleh Amma Toa dan hanya Janggo Toa yang diterima. Janggo Tojarra dan Tu Assara Dg. Malipang hanya diperkenankan menyebarkan di luar kawasan adat. Pada komunitas adat Kajang sejak dahulu dikenal menganut aliran kepercayaan *patuntung*. *Tuntung* berarti tuntutan (belajar), *patuntun* berarti penuntut (pelajar), artinya seseorang yang sedang mempunyai sesuatu ilmu pengetahuan. Tuntun

berarti puncak atau ujung (ketinggian) dimaksudkan bahwa seseorang yang sedang berusaha untuk mencapai puncak.

Amma Toa selaku pemimpin dari kepercayaan *patuntung* di Desa Tanah Towa dikenal sebagai lelaki yang arif, berwibawa dan cakap menunaikan tugasnya demi kepentingan komunitasnya. Kepada dialah semua persoalan dipadukan namun tidak memandang sebagai dewa yang harus disembah, melainkan hanya manusia biasa. Untuk mengetahui sejauh mana kepercayaan mereka dalam hubungannya dengan kepercayaan lama, maka sejauh yang diperoleh di lapangan bahwa terdapat beberapa unsur yang terkandung dalam kepercayaan *patuntung* yang terdapat dalam ajaran pasang.

Masyarakat adat Kajang percaya akan adanya Tuhan Yang Maha Esa yang disebut “*Turiek Akrakna*” yang berarti Yang Maha berkendak. Masyarakat adat ini percaya bahwa kita bertemu apabila dilaksanakan suruhannya dan di jauhi larangannya. Tidak diketahui keberadaannya tapi dapat memohon rahmat-Nya.

Percaya kepada *Allo ri Boko* merupakan rangkaian percaya terhadap “*Turiek Akrakna*”, (maha berkehendak) sedangkan tujuan hidup masyarakat adat Kajang adalah *Tallasa kamase-mase* (hidup sederhana). Mereka percaya bahwa manusia akan selalu berusaha berbuat baik agar nantinya rohnya tersebut tidak gentayangan (*reinkarnasi*) karenanya, komunitas adat Kajang selalu berpegang pada ajaran pasang dan pengamalan leluhur dimasa lalu.⁴⁰

Beberapa nilai-nilai adat atau sistem kepercayaan yang dipahami dan dianut oleh komunitas adat Kajang sebagai berikut:

- 1) Percaya Kepada Takdir

⁴⁰Yusuf Akib, *Potret Manusia Kajang*, h. 79.

Percaya terhadap takdir merupakan rangkain dari sistem kepercayaan dalam ajaran pasang. Dari penuturan-penuturan lisan dan ungkapan lainnya terlihat adanya konsepsi pasang tentang adanya takdir dan nasib yang ditentukan oleh Tuhan atau *Turiek Akrakna*. Nasib baik maupun buruk tergantung kepada kehendak dari Yang Maha Kuasa.

Hidup mewah membuat manusia memiliki banyak tuntutan hidup artinya membuka banyak peluang untuk berbuat sesuatu yang tidak dikehendaki oleh ajaran pasang seperti dalam hal penyelewengan dengan keyakinan hidup sederhana dapat menyebabkan ketentrangan lahir bathin, sesuai tujuan hidupnya makanya *tallasa kamase-kamase* merupakan takdir yang diterima dari *Turiek Akrakna* (Allah swt) melalui para leluhur. Sebagaimana telah ditegaskan dalam pasang “*Punna nu a'rakkang turiek akrakna anggappa jaki pakkalumannyangngang kalupepeng*”.⁴¹

Adapun isi pasang yang menyangkut tentang kemiskinan yang berbunyi: “*Tau dodong kamase-kamase turunganna angkua*” Artinya: orang yang miskin keturunan itu sudah ditakdirkan demikian. Jadi menurut konsepsi pasang yang merupakan wujud daripada sistem kepercayaan mengenal juga nasib atau takdir baik maupun buruk yang kesemuanya itu ditakdirkan oleh Yang Maha Esa atau *Turiek Akrakna*.

2) Percaya Kepada amma Toa dan Pasang

Amma Toa dikisahkan sebagai “*mula tau*” (manusia pertama). Menurut pandangan bahwa pencipta alam semesta ini diungkapkan dalam pasang yaitu : “*Na niarenganmo Tanah Towaya kaiyami tanah kaminang tanah kaminang riolo*

⁴¹Artinya: Kalau Tuhan menghendaki kita akan diberikan kekayaan.

kaitteang, namarenganna tamparangnginji, anjoren minjo bungasa rie' tau nabakkaramo tanaya".⁴²

Pasang adalah secara harfiah berarti "pesan". Akan tetapi dalam pengertian masyarakat adat Amma Toa, pasang mengandung makna yang lebih dari sekedar sebuah pesan. Ia lebih merupakan sebuah amanah yang sifatnya sakral. Terbukti bahwa pasang merupakan sesuatu yang wajib hukumnya untuk dituruti. Pasang ri Kajang merupakan keseluruhan pengetahuan mengenai aspek-aspek kehidupan, baik yang bersifat kepentingan duniawi, maupun yang bersifat ukhrawi, termasuk juga didalamnya mengenai mitos, legenda, dan silsilah.

Bagi masyarakat Amma Toa, pasang adalah sistem pengetahuan yang tidak hanya mendapat pengakuan dari masyarakat dalam akan tetapi juga pada masyarakat luar. Dalam beberapa pasang terutama yang menyangkut sejarah, terlihat adanya persesuaian dengan informasi yang berkembang di luar kawasan seperti yang terdapat dalam *Lontara'* di Gowa, dan *Kitta'* di Luwu pada jaman kerajaan. Peristiwa sejarah terjadi di Kajang menjadi bagian dari pembendaharaan catatan sejarah di kerajaan-kerajaan tersebut di atas, sehingga lahir suatu ungkapan bahwa "*Lontara ri Gawa, kitta ri Luhu na pasang ri Kajang arenaji nattuanna hata'bage, naiya pada tujuanna, se're tujuang*".⁴³

Hanya saja bagi masyarakat adat Kajang pasang adalah adat kebiasaan, kepercayaan yang mengikuti mereka sejak lahir, saat mulai berbicara, dewasa sampai meninggal. Adat kebiasaan, kepercayaan, larangan yang berkaitan dengan

⁴²Artinya: Dinamakan Tanah Towa karena tempat inilah yang paling awal kelihatan yang lainnya adalah lautan.

⁴³Artinya: Lontarak di Gowa, Kitab di Luwu dan pasang di Kajang, namanya saja yang berbeda tetapi sama dan satu tujuannya.

lingkungannya menjadikan adat kebiasaannya, kepercayaannya, larangannya, sampai dengan pantangannya. Dalam bentuknya yang tertulis memungkinkan pasang perlu ada yang memeliharanya karena pasang adalah keseluruhan aturan yang harus diikuti oleh keseluruhan komunitas adat Kajang sejak lahir sampai meninggal dunia dan Amma Toa sebagai penanggung jawab tentang pelaksanaan dan pemeliharaan pasang serta memberikan sanksi bagi yang melanggar pasang tersebut.

3) Percaya Terhadap Hari Akhir

Dalam penuturan pasang juga ditemukan tentang hari akhir yang harus dipercayai oleh pengikut ajaran pasang atau masyarakat adat Kajang. Hari akhir dalam pasang adalah kembalinya semua makhluk dan kembali menghadap Tuhan yang disebut dengan *Tau Pareta*. Ajaran pasang menilai bahwa dunia ini hanyalah tempat tinggal sementara, sedang tempat tinggal yang kekal adalah akhirat yang disebut dengan *allonjorengan* (hari kemudian). Dan jika manusia meninggal meninggal dunia menurut ajaran pasang maka mereka itu kembali keasalnya atau dengan kata lain kembali kepada Tuhan Yang Maha Esa. Kehidupan di akhirat ditentukan oleh perbuatan atau tingkah lakunya selama masih hidup.

B. Hukum Pengamalan *Akkattere* di Tanah Towa Kajang

Akkattere merupakan ajaran dari adat, jika dilihat dari adat dari mulainya ada manusia adat lebih dahulu ada, *akkattere* merupakan kebesaran dari adat jika di ingat dari yang di atas hingga kebawah bahwa *akkattere* turun temurun dari adat.⁴⁴

Mengenai pengamalan tentang *akkattere* yang dilaksanakan di daerah Tanah Towa Kajang ini tidak memiliki sanksi apabila tidak dilaksanakan mengingat

⁴⁴Pung Mappa, *Masyarakat Tanah Towa, Wawancara*, Tanah Towa, 16 Maret 2017.

bahwasanya *akkattere* dilaksanakan apabila orang yang memiliki kemampuan dalam hal finansial dan fisik, dikarenakan persiapan prosesi *akkattere* membutuhkan banyak biaya dan harus sesuai dengan apa yang dikatakan oleh Amma Toa boleh dilaksanakan atau tidak boleh.

Prosesi *akkattere* boleh dilaksanakan untuk kedua kalinya bagi orang yang mampu dan tidak ada halangan baginya untuk tidak melaksanakan prosesi *akkattere* apabila ia mampu mempersiapkan semua perlengkapan acara tersebut, dan tidak dibolehkan memaksakan diri untuk melaksanakan acara tersebut apabila tidak mampu.

Prosesi *akkattere* telah dilaksanakan maka hendaklah menjaga *Angka' bangkeng* (menjaga langkah kaki), *sohe lima* (menjaga gerak tangan), *pansulu' sa'ra* (menjaga tutur kata), dan *huakkang mata* (menjaga pandangan mata).

Masyarakat Tanah Towa Kajang sangat menjaga etika tersebut apabila ia telah melaksanakan prosesi *akkattere*, karena rugi kiranya mengumpulkan bahan-bahan dan uang untuk melangsungkan prosesi *akkattere* apabila ia melanggar etika keempat tersebut.

Masyarakat yang sudah menyelenggarakan prosesi *akkattere* ini tidak di catat namanya bahwasanya ia pernah melaksanakan prosesi *akkattere*, bahkan namanya pun tidak memperoleh penambahan gelar, berbeda dengan masyarakat muslim pada umumnya di Indonesia yang menambahkan gelar haji di depan namanya sebagai tanda bahwa orang tersebut telah menunaikan rukun Islam yang kelima.

Adapun pasang ri Kajang mengenai pengamalan *akkattere* adalah “*erangi lima entengannu, punna tala cuku'pi usahanu untuk akkattere a'lampa mamiko ri masigi'a*” yang memiliki makna: bawa lima pendirianmu, jika belum bisa

mengumpulkan bahan-bahan atau persediaan untuk menyelenggarakan prosesi *akkattere* maka ke mesjidlah. Mesjid adalah gambaran dari Mekah itu sendiri.⁴⁵

C. Nilai-Nilai Budaya Akkattere

Bebicara mengenai nilai-nilai yang terdapat pada *akkattere*, berdasarkan hasil wawancara penulis dengan Pung Tabang bahwa *akkattere* memiliki nilai yang sangat tinggi bukan karena prosesi *akkattere* yang menghabiskan biaya banyak sehingga nilainya tinggi akan tetapi dikatakan nilainya tinggi karena dilaksanakannya *katto silahi* dalam arti mensucikan diri dan menghilangkan hal-hal yang tidak baik dalam diri dengan adanya perjanjian adat, yang dilaksanakan dengan meyakini atau kepercayaan kepada *Turiek Akrakna* yang merupakan suatu konsep ketuhanan dalam ajaran pasang "*Tu Riek Akrakna*" adalah salah satu-satunya kekuasaan yang maha mutlak dan merupakan sumber dari semua sumber.⁴⁶

Menurut kepercayaan masyarakat yang dinyatakan oleh Pung Mappa bahwasanya masyarakat yang sudah melaksanakan prosesi *akkattere* tidak bisa lagi melaksanakan ibadah haji ke Mekkah, jika orang yang telah melaksanakan *akkattere* lalu ke Mekkah hanya ada 2 kemungkinan pada saat ia kembali ke tanah air dia akan gila atau meninggal dunia.⁴⁷

Demikianlah perspektif masyarakat Desa Tanah Towa akan tetapi menurut penulis secara pribadi kematian adalah kehendak dari Allah SWT, apabila manusia yang dikendaki oleh Allah akan meninggal dunia maka manusia tersebut akan meninggal.

⁴⁵ Puto Palasa, Pemangku Adat Tanah Towa Kajang, *Wawancara*, Tanah Towa, 27 Desember 2016.

⁴⁶ Pung Tabang, Masyarakat Tanah Towa, *Wawancara*, Tanah Towa, 16 Maret 2017

⁴⁷ Pung Mappa, Masyarakat Tanah Towa, *Wawancara*, Tanah Towa, 16 Maret 2017.

D. Pandangan Hukum Islam Terhadap Budaya Akkattere di Tanah Towa Kajang

Dalam hukum Islam telah dijelaskan mengenai masalah potong rambut (*tahallul*) yang dimana *tahallul* merupakan bagian dari ibadah haji. Adapun ayat al-Qur'an yang membahas tentang hal itu yaitu QS. Al-Fath (48): 27 Allah berfirman:

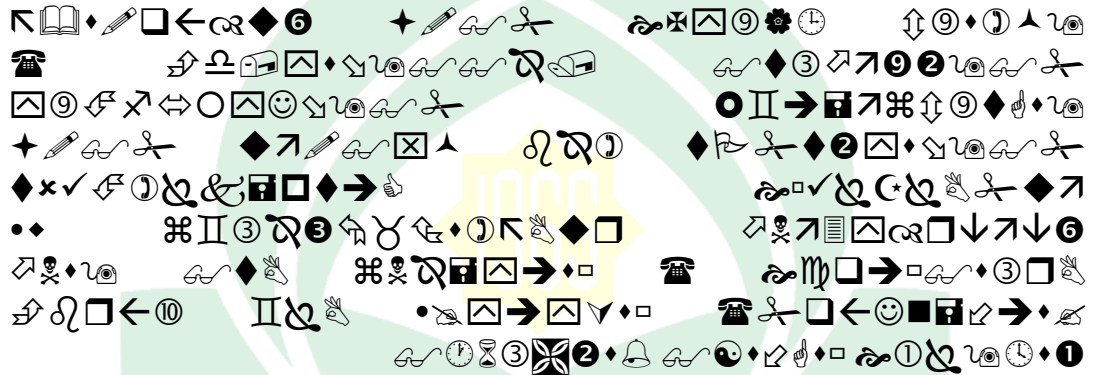

Terjemahnya:

“Sesungguhnya Allah akan membuktikan kepada Rasul-Nya, tentang kebenaran mimpinya dengan Sebenarnya (yaitu) bahwa Sesungguhnya kamu pasti akan memasuki Masjidil Haram, insyaAllah dalam keadaan aman, dengan mencukur rambut kepala dan mengguntingnya, sedang kamu tidak merasa takut. Maka Allah mengetahui apa yang tiada kamu ketahui dan dia memberikan sebelum itu kemenangan yang dekat”.⁴⁸

Adapun waktu mencukur atau memotong rambut adalah setelah melontar jumrah Aqabah pada hari nahar (10 Zulhijjah). Jika seseorang membawa binatang kurban, hendaknya ia terlebih dahulu menyembelihnya, kemudian baru mencukur rambutnya. Hal ini didasarkan pada perbuatan Nabi Saw. yang mencukur rambutnya setelah beliau menyembelih binatang kurban.

Apabila waktu mencukur atau memotong rambut diundur dari hari nahar, perbuatan itu dibenarkan tanpa dikenakan dam. Mencukur atau menggunting rambut boleh dilakukan di luar hari-hari nahar, tetapi harus dilakukan di tanah haram. Demikian penjelasan Imam Syafi'i dan Muhammad ibn Hasan asy-

⁴⁸Kementerian Agama RI, *Al-Qur'an dan Terjemahannya*, h. 514.

Syaibani. Ulama berbeda pendapat mengenai kadar rambut yang dicukur buat pria. Sebagian mereka menyatakan bahwa laki-laki hendaknya mencukur seluruh rambutnya. Sedangkan sebagian lain menyatakan mencukur telah memadai dengan beberapa helai rambut saja (minimal tiga helai).

Sementara wanita tidak dibenarkan mencukur rambut, tetapi cukup memotong atau menggunting rambutnya. Hal ini didasarkan pada perkataan Ibn Abbas: “Bagi wanita tidak dikenakan keharusan mencukur rambut, bagi mereka hanya dikenakan keharusan menggunting rambut saja”. Adapun cara memotong rambut wanita menurut Ibn Umar adalah dengan menarik rambutnya ke muka lalu memotong rambut sebanyak satu anak jari saja. Menurut ulama mazhab Syafi’i, minimalnya tiga helai rambut.

Ath-Tabari memandang sunat memulai mencukur atau menggunting rambut dari sebelah kanan, kemudian belahan kiri mengadap kiblat, dan mengucapkan takbir. Disunatkan pula untuk melakukan shalat setelah selesai mencukur atau menggunting rambut.⁴⁹

Dalam kawasan adat Tanah Towa *tahallul* dimaknai sebagai *akkattere* atau potong rambut yang dilaksanakan dengan beberapa ritual tertentu yang dimaknai sebagai ibadah haji bagi masyarakat setempat. Menurut Pung Tabang *akkattere* yaitu suatu acara potong rambut (*katto silahi*) yang diartikan untuk mensucikan diri, menghilangkan hal-hal yang tidak baik dalam diri. Adapun rambut yang dipotong yaitu sebanyak tiga helai.

Dalam kaidah asasi dikenal dengan istilah:

⁴⁹Said Agil Husin Al-Munawar dan Abdul Halim, *Fikih Haji: Menuntun Jama'ah Mencapai Haji Mabrur* (Cet.1; Jakarta: Ciputat Press, 2003), h. 155-157.

“Adat bisa dijadikan hukum”

Dalam Al-Urf (Al-‘Adah) yaitu sikap, perbuatan dan perkataan yang “biasa” dilakukan oleh kebanyakan manusia atau oleh manusia seluruhnya. Dalam sistem hukum Romawi, apalagi sistem hukum Adat, Adat ini menjadi sumber hukum. Dalam sistem hukum Islam, al-Adat dijadikan salah satu unsur yang dipertimbangkan dalam menetapkan hukum. Penghargaan hukum Islam terhadap adat ini menyebabkan sikap yang *tolerance* dan memberikan pengakuan terhadap hukum yang berdasar adat menjadi hukum yang diakui oleh hukum Islam. Walaupun demikian pengakuan tersebut tidaklah mutlak, tetapi harus memenuhi syarat-syarat tertentu. Hal ini adalah wajar demi untuk menjaga nilai-nilai, prinsip-prinsip dan identitas hukum Islam. Karena hukum Islam bukanlah hukum yang menganut sistem terbuka secara penuh, tetapi bukan pula sistem tertutup secara ketat.

Syarat-syarat ‘urf yang bisa diterima oleh hukum Islam yaitu:

1. Tidak ada dalil yang khusus untuk kasus tersebut baik dalam al-Qur’an atau Sunnah.
2. Pemakaiannya tidak mengakibatkan dikesampingkannya *nash syari’ah* termasuk juga tidak mengakibatkan kemafsadatan, kesempitan, dan kesulitan.
3. Telah berlaku secara umum dalam arti bukan hanya yang biasa dilakukan oleh beberapa orang saja.

‘Urf ditinjau dari sisi kualitasnya (bisa diterima dan ditolaknya oleh syari’ah) ada dua macam ‘urf yaitu:

1. ‘Urf yang fasid atau ‘urf yang batal, yaitu ‘urf yang bertentangan dengan syari’ah. Seperti ada kebiasaan menghalalkan minuman-minuman yang memabukkan, menghalalkan makan riba, adat kebiasaan memboroskan harta, dan lain sebagainya.
2. ‘Urf yang shahih atau al-‘Adah Ashahihah yaitu ‘urf yang tidak bertentangan dengan syari’ah. Seperti memesan dibuatkan pakaian kepada penjahit. Bahkan cara pemesanan itu pada masa sekarang sudah berlaku untuk barang-barang yang lebih besar lagi, seperti memesan mobil, bangunan-bangunan, dan lain sebagainya.

Adapun perintah Allah dalam ayat al-Qur’an tentang perintah haji adalah pada QS Al-Baqarah (2): 196 Allah berfirman:



Terjemahnya:

“Dan sempurnakanlah ibadah haji dan umrah Karena Allah”.⁵⁰

Pelaksanaan *akkattere* atau ibadah haji bagi masyarakat adat Kajang ini dikemas dalam acara pesta besar-besaran dengan mengundang para pemuka adat dan juga masyarakat untuk serta menyaksikan prosesi *akkattere*. Akan tetapi tidak semua masyarakat melaksanakan acara *akkattere* ini karena biaya yang dikeluarkan juga sangat mahal. Sedangkan dalam ajaran Islam pada umumnya bahwasanya ibadah haji merupakan rukun Islam yang ke-5 wajib dikerjakan bagi orang yang mampu.

⁵⁰ Kementerian Agama RI, *Al-Qur’an dan Terjemahannya*, h. 30.

Seperti halnya dijelaskan dalam al-Quran surah Ali-Imran ayat 97 yaitu padanya terdapat tanda-tanda yang nyata, (di antaranya) maqam Ibrahim barangsiapa memasukinya (Baitullah itu) menjadi amanlah Dia; mengerjakan haji adalah kewajiban manusia terhadap Allah, yaitu (bagi) orang yang sanggup mengadakan perjalanan ke Baitullah, barangsiapa mengingkari (kewajiban haji), maka sesungguhnya Allah Maha Kaya (Tidak memerlukan sesuatu) dari semesta alam.

Prosesi *akkattere* yang dilaksanakan secara meriah merupakan bentuk tradisi yang dimaknai oleh masyarakat adat Kajang sebagai ibadah haji. Hal ini menunjukkan adanya ketidaksesuaian antara ajaran Islam dengan ajaran hukum adat yang berlaku di Desa Tanah Towa ini terutama pandangan masyarakat mengenai pelaksanaan ibadah haji.

BAB V

PENUTUP

A. Kesimpulan

Berdasarkan hasil penelitian dan pembahasan, maka dapat disimpulkan sebagai berikut:

1. *Akkattere* adalah suatu acara adat yang dilaksanakan dengan berniat kepada *Turiek Akrakna* dengan melakukan prosesi *katto silahi* (potong rambut) yang dimaknai sebagai ibadah haji bagi masyarakat adat Kajang yang disaksikan oleh pemangku adat dan juga dihadiri oleh ribuan masyarakat setempat.
2. Jika dilihat dari sisi sejarah *akkattere* tidak dijelaskan terlebih rinci hanya saja masyarakat percaya akan pasang ri Kajang yang pasang tersebut berbunyi: *punna nakku'ko ri tanah lompoa tanah makka ri Kajang lalang daerahna ammatoa punna akrakko lampa hajji maka akkattereko. Akkattereko nampa nasabbiiko adat limayya na adat tallu. Tapi punna tala nukelleang pi akkattere aklampako ri masigia.*
3. Proses-proses daripada *akkattere* ini adalah langkah awal yang harus dilaksanakan adalah melapor terlebih dahulu kepada Amma Toa bahkan akan dilaksanakan prosesi *akkattere*, dan jika Amma Toa mengizinkan maka dilaksanakanlah dan apabila Amma Toa melarang karena ada sebuah pelanggaran atau perbuatan *husung* maka tidak boleh dilaksanakan prosesi *akkattere* tersebut. Persiapan *akkattere* bisa memakan waktu hingga satu bulan. Prosesi *akkattere* bisa menghabiskan waktu kurang lebih 1 minggu lamanya. Hari pertama hingga hari kelima yang dikerjakan adalah menyiapkan perlengkapan daripada *akkattere*. Pada hari ke-6, orang yang akan *dikattere* ke sumur terdekat

untuk mandi. Pada hari ke-7, pada pagi hari ia melaksanakan *a'nini tedong*, sorenya ia ke sumur lagi untuk mandi. Ketika malam menjelang dan pemangku adat sudah hadir maka diadakanlah *panngadakkang*, *kelong jaga*, *angginung* (minum sesuatu yang disuguhkan), *abbua* atau *nihuai* dimana pemilik pesta menghampiri pemangku adat meminta untuk melaksanakan *akkattere* bagi orang yang akan *dikattere*. Setelah itu datanglah seseorang yang ikhlas untuk mengantar adat tersebut untuk melakukan tugasnya yaitu memotong rambut. Proses pemotongan rambut membutuhkan waktu $\frac{1}{2}$ malam, yang melakukan prosesi pemotongan rambut adalah adat *26 galla* yang menyaksikan daripada prosesi *akkattere* tersebut. Keesokan harinya diadakanlah *a'limbuasa* (mandi-mandi) rambut yang disimpan didalam tempurung kelapa itu di buang di Limbua atau Bejo. Proses terakhir dari *akkattere* adalah *a'nganro* yang dilaksanakan didepan rumah pemilik pesta, dimana perwakilan dari pemangku adat ini berjumlah 2 pemangku adat menyatakan bahwa pemilik pesta tersebut telah melaksanakan kewajibannya karena mempunyai kemampuan.

4. Pandangan hukum Islam mengenai budaya *akkattere* yang dilaksanakan di daerah Desa Tanah Towa ini sebenarnya tidak boleh dilaksanakan apabila kita melihat dari kacamata hukum Islam karena dapat dilihat dari al-Quran surah Ali-Imran (3): 97. Prosesi *akkattere* yang dilaksanakan secara meriah merupakan bentuk tradisi yang dimaknai oleh masyarakat adat Kajang sebagai ibadah haji. Hal ini menunjukkan adanya ketidaksesuaian antara ajaran Islam dengan ajaran hukum adat yang berlaku di Desa Tanah Towa ini terutama pandangan masyarakat mengenai pelaksanaan ibadah haji.

B. Implikasi Penelitian

Berdasarkan kesimpulan yang telah dikemukakan diatas, maka implikasi dalam penelitian ini adalah:

1. Penerapan hukum Islam terutama ibadah haji hendaknya dapat dipahami dan dilakukan sesuai dengan syariat Islam.
2. Perlunya penerapan hukum adat yang berlaku dalam sebuah komunitas dengan hukum Islam agar tidak terjadi kesenjangan sosial dalam masyarakat.
3. Perlunya penyesuaian hukum adat yang berkaitan dengan budaya dengan hukum Islam, terlebih dengan hukum yang berkaitan dengan ibadah agar kedua hukum ini tidak saling bertolak belakang.

DAFTAR PUSTAKA

- Akib, Yusuf. *Potret Manusia Kajang*. Makassar: Pustaka Refleksi, 2003.
- Akkas, M. Amin. *Haji Sosial (Makna Simbol Haji dalam Masyarakat)*. Cet. 1, Jakarta: Mediacita, 2007.
- Al-Munawar, Said Agil Husin dan Abdul Halim, *Fikih Haji: Menuntun Jama'ah Mencapai Haji Mabrur*. Cet.1; Jakarta: Ciputat Press, 2003.
- Ash-Shiddieqy, Teungku Muhammad Hasbi. *Pedoman Haji*. Semarang: Pustaka Rizki Putra, 2009.
- Astuti, Sri Wahyu . “Ajaran *Akkattere* dalam Pelaksanaan Ibadah pada Masyarakat Tanah Towa Kecamatan Kajang, Kabupaten Bulukumba Persfektif Hukum Islam)”, *Skripsi*. Makassar: Fak. Syariah dan Hukum UIN Alauddin, 2014.
- Djazuli, A. *Ilmu Fiqh: Penggalan, Perkembangan, dan Penerapan Hukum Islam*. Jakarta: Kencana, 2010.
- Fatimah. *Studi Kritis Terhadap Pertautan Antara Hukum Islam dan Hukum Adat Dalam Sistem Hukum Nasional*. Makassar: Alauddin University Press, 2011.
- Katu, Mas Alim. *Kearifan Manusia Kajang*. Makassar: Pustaka Refleksi, 2005.
- Kementerian Agama RI. *Al-Qur'an dan Terjemahannya*. Bandung: PT Sygma Examedia Erkanleema, 2007.
- Mubarok, Jaih . *Kaidah Fiqh: Sejarah dan Kaidah Asasi*. Jakarta: PT RajaGrafindo Persada, 2002.
- Muhammad, Bushar. *Pengantar Hukum Adat*. Jakarata: Balai Buku Ictiar, 1961.
- Nabhan, Muhammad Faruq. *al-Madkhal li al-Tasyri'I al-Islam*. Beirut: Dar al-Qolam, 1981.
- Rochimi, M. Abdurachman. *Segala Hal Tentang Haji dan Umrah*. Jakarta: Erlangga, t. th.
- Samovar,Larry A, dkk., *Komunikasi Lintas Budaya: Communicatiaon Between Cultures*. Jakarta: Salemba Humanika, 2010.
- Sugiono, *Metode Penelitian Pendekatan Kuantitatif, Kualitatif dan R & D*. Bandung: Alfa Beta, 2009.
- Sujarweni, Wiratna. *Metodologi Penelitian*. Yogyakarta: Pustaka Baru Press, 2014.
- Suryabrata, Suryadi. *Metodologi Penelitian*. Jakarta: Raja Grafindo Persada, 1998.
- Sumber Internet**
- <http://id.m.wikipedia>. Syariat Islam, diakses pada tanggal 10 September 2016.
- Vergiawan, Ahamad Farid, “*Haji dan Status Sosial pada Masyarakat di Desa Sukorejo Kecamatan Parengan Kabupaten Tuban*,” Skripsi (Surabaya: Fakultas Dakwah IAIN Sunan Ampel Surabaya, 2012). Lihat

<http://digilib.uinsby.ac.id/9785/2/Daftar%20Isi.pdf>. Diakses pada 8 Agustus 2016.



UNIVERSITAS ISLAM NEGERI
ALAUDDIN
M A K A S S A R

RIWAYAT HIDUP



Nama : Bungawati
Tempat Tanggal Lahir: Bontoa, 15 November 1994
Nim : 10400113051
Alamat : Jl. H. Syahrul Yasin Limpo. Gowa
Facebook : Bungawati Tahir
Email : bungawatitahir@gmail.com
Instagram : bungawati_tahir

Penulis merupakan anak ke-5 dari 6 bersaudara, pasangan bapak M. Tahir. Bolong dan Ibunda Farida. Adik dari Masni Tahir, Ratnawati Tahir, Herman Tahir, Masnah Tahir, dan kakak dari Nini Oktaviani Ottoluwa. Penulis mengenyam pendidikan pertama pada tahun 2001 yakni di Sekolah Dasar (SD) 281 Sumalaya Kecamatan Kajang Kabupaten Bulukumba dan tamat pada tahun 2007. Ditahun 2007 penulis melanjutkan sekolah di SMPN 2 Kajang yang sekarang menjadi SMPN 20 Bulukumba dan tamat pada tahun 2010, pada tahun yang sama penulis melanjutkan pendidikan kejenjang selanjutnya yakni di SMAN 1 Kajang sekarang menjadi SMAN 5 Bulukumba dan tamat pada tahun 2013. Dalam penimbaan ilmu di tiga tahun terakhir sebelum masuk ke perguruan tinggi, penulis banyak mendapat pengalaman dan bagaimana rasanya berjuang untuk menggapai cita-cita.

Pada tahun 2013 penulis menimba ilmu di Universitas Islam Negeri Alauddin Makassar melalui jalur Ujian Masuk Khusus, penulis lulus di jurusan Perbandingan Mazhab dan Hukum. Rasa syukur tak henti penulis ucapkan karena diberikan kesempatan untuk mengecap pendidikan perguruan tinggi di UIN Alauddin Makassar dan berharap di kemudian hari ilmu yang didapatkan dapat menjadi bekal dunia dan akhirat terlebih dengan mengamalkannya. Teruntuk kedua orang tuaku, saudara-saudaraku dan para sahabatku terima kasih banyak atas doa dan kasih sayangnya.

ALAUDDIN
M A K A S S A R



LAMPIRAN-LAMPIRAN

UNIVERSITAS ISLAM NEGERI
ALAUDDIN
M A K A S S A R



Alat yang digunakan untuk memotong rambut perempuan yang di *kattere*



Alat yang digunakan untuk memotong rambut laki-laki yang akan di *kattere*



Foto ketika hendak memasuki rumah Amma Toa untuk melakukan wawancara



Foto ketika selesai melakukan wawancara dengan Pung Tabang.

ALAUDDIN
MAKASSAR



ALAUDDIN
MAKASSAR



UNIVERSITAS ISLAM NEGERI
ALAUDDIN
M A K A S S A R