

**PERHITUNGAN HARGA POKOK PRODUKSI DALAM MENENTUKAN  
HARGA JUAL MELALUI METODE *COST PLUS PRICING*  
DENGAN PENDEKATAN *FULL COSTING*  
(STUDI PADA PT. PRIMA ISTIQAMAH SEJAHTERA DI MAKASSAR)**



**SKRIPSI**

Diajukan untuk Memenuhi Salah Satu Gelar Sarjana Ekonomi  
Jurusan Akuntansi Fakultas Ekonomi dan Bisnis Islam  
UIN Alauddin Makassar

UNIVERSITAS ISLAM NEGERI  
**ALAUDDIN**  
M A K A S S A R

**OLEH :**

**DIAN PURNAMA**  
**10800112092**

**FAKULTAS EKONOMI DAN BISNIS ISLAM  
UIN ALAUDDIN MAKASSAR  
2017**

## PERNYATAAN KEASLIAN SKRIPSI

Mahasiswa yang bertanda tangan dibawah ini :

Nama : Dian Purnama  
NIM : 10800112092  
Tempat/Tanggal Lahir : Buttu Lamba, 24 Desember 1993  
Jurusan : Akuntansi  
Fakultas : Ekonomi dan Bisnis Islam  
Alamat : Jl. Mannuruki Raya No.12 C.  
Judul : Perhitungan Harga Pokok Produksi dalam Menentukan Harga Jual Melalui Metode *Cost Plus Pricing* dengan Pendekatan *Full Costing* (Studi pada PT. Prima Istiqamah Sejahtera di Makassar).

Dengan penuh kesadaran, penyusun yang bertanda tangan di bawah ini, menyatakan bahwa skripsi ini yang berjudul “Perhitungan Harga Pokok Produksi dalam Menentukan Harga Jual dengan Menggunakan Metode *Cost Plus Pricing* dengan Pendekatan *Full Costing* (Studi pada PT. Prima Istiqamah Sejahtera di Makassar)” benar adalah hasil karya penyusunan sendiri. Jika di kemudian hari terbukti bahwa ia merupakan duplikasi, tiruan, plagiasi, atau di buat oleh orang lain, sebagian dan seluruhnya, maka skripsi dan gelar yang diperoleh karenanya, batal demi hukum.

Gowa, Januari 2017  
Penyusun,

**Dian Purnama**  
**NIM : 10800112092**



KEMENTERIAN AGAMA  
UNIVERSITAS ISLAM NEGERI ALAUDDIN MAKASSAR  
FAKULTAS EKONOMI DAN BISNIS ISLAM

Kampus I: Jl. Sultan Alauddin No. 63 Makassar ☎ (0411) 868720, Fax.(0411) 864923  
Kampus II: Jl. H.M. Yasin Limpo No.36, Romam polong-Gowa. ☎ (0411)841879, Fax. (0411) 8221400

PENGESAHAN SKRIPSI

Skripsi yang berjudul “Perhitungan Harga Pokok Produksi dalam Menentukan Harga Jual Melalui Metode *Cost Plus Pricing* dengan Pendekatan *Full Costing* (Studi Pada PT. Prima Istiqamah Sejahtera di Makassar)”, yang disusun oleh Dian Purnama, NIM: 10800112092, mahasiswa jurusan Akuntansi pada Fakultas Ekonomi dan Bisnis Islam UIN Alauddin Makassar, telah diuji dan dipertahankan dalam sidang munaqasyah yang diselenggarakan pada tanggal 16 Februari 2017, bertepatan dengan 19 Jumadil Awal 1438 H, dan dinyatakan telah dapat diterima sebagai salah satu syarat untuk memperoleh gelar Sarjana Akuntansi pada Fakultas Ekonomi dan Bisnis Islam Jurusan Akuntansi.

Makassar, 16 Februari 2017

19 Jumadil Awal 1438 H

DEWAN PENGUJI

Ketua	: Prof. Dr. H. Ambo Asse, M.Ag	(.....)
Sekretaris	: Prof. Dr. H. Muslimin Kara, M.Ag	(.....)
Penguji I	: Prof. Dr. Mukhtar Lutfi, M.Pd	(.....)
Penguji II	: Memen Suwandi, SE., M.Si	(.....)
Pembimbing I	: Saiful Muchlis, SE., M.SA., Akt., C.A	(.....)
Pembimbing II	: Mustofa Umar, S.Ag., M.Ag	(.....)

Diketahui Oleh,  
Dekan Fakultas Ekonomi dan Bisnis Islam  
UIN Alauddin Makassar,

Prof. Dr. H. Ambo Asse., M.Ag.  
NIP. 19581022 198703 1 002

## KATA PENGANTAR

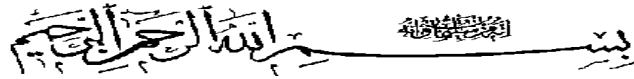

Alhamdulillah Puji syukur atas kehadiran Allah SWT atas rahmat dan Hidayah-Nya, sehingga penulisan skripsi ini dapat terselesaikan. Shalawat dan Taslim semoga senantiasa tercurah dan terlimpah keharibaan junjungan Rasulullah Muhammad SAW, Nabi yang membawa kita dari alam kejahiliyaan menuju alam kedamaian.

Skripsi ini disusun sebagai bagian dari persyaratan untuk memperoleh gelar sarjana bagi mahasiswa program Strata Satu (S1) pada program Akuntansi pada Fakultas Ekonomi dan Bisnis Islam Universitas Islam Negeri Alauddin Makassar. Dengan judul “Perhitungan Harga Pokok Produksi dalam Menentukan Harga Jual Melalui Metode *Cost Plus Pricing* dengan Pendekatan *Full Costing* (Studi pada PT. Prima Istiqamah Sejahtera di Makassar)”.

Pada kesempatan ini penulis mengucapkan terima kasih yang tak terhingga dan penghargaan yang setinggi-tingginya kepada kedua orang tuaku, Ayahanda tercinta Ambo. S dan Ibunda Nismawati yang tiada henti-hentinya mendoakan dan mencurahkan kasih sayangnya, yang selalu mendukung baik dari segi materi maupun non materi, demi tercapainya cita-cita anaknya. Terima kasih banyak telah memberikan kesempatan dan kepercayaan kepadaku untuk bisa merasakan pendidikan sampai saat ini. Kakakku Arnizam. T dan adik-adikku tercinta Abd. Halim, Khaerul Hisyam dan Herna Febriana yang juga selalu mendo'akan dan tidak henti-hentinya memberikan semangat dan motivasi serta mengingatkaku untuk selalu

fokus dalam menyelesaikan skripsi ini.

Penyusunan skripsi ini terselesaikan berkat adanya kerjasama, bantuan, arahan, bimbingan dan petunjuk-petunjuk dari berbagai pihak yang terlibat secara langsung maupun tidak langsung, sehingga patut kiranya penyusun menghaturkan banyak terima kasih kepada:

- 1) Bapak Prof. Dr. Musafir Pababbari, M.Si. selaku Rektor UIN Alauddin Makassar dan para Pembantu Rektor serta seluruh jajarannya yang senantiasa mencurahkan dedikasinya dengan penuh keikhlasan dalam rangka pengembangan mutu dan kualitas Universitas Islam Negeri Alauddin Makassar.
- 2) Bapak Prof. Dr. H. Ambo Asse, M.Ag. selaku Dekan Fakultas Ekonomi Dan Bisnis Islam Universitas Islam Negeri Alauddin Makassar.
- 3) Bapak Jamaladdin M, SE., M.Si selaku Ketua Jurusan Akuntansi.
- 4) Bapak Saiful Muchlis, SE., M.SA., Akt., C.A. selaku Dosen Pembimbing I yang telah memberi pengarahan dan bimbingan kepada penulis hingga selesainya Skripsi ini.
- 5) Bapak Mustofa Umar, S.Ag., M.Ag. selaku dosen pembimbing II yang telah memberi pengarahan dan bimbingan kepada penulis hingga selesainya Skripsi ini.
- 6) Bapak Prof. Dr. Mukhtar Lutfih, M.Pd. selaku penguji I yang telah memberikan banyak saran dan kritikan demi kesempurnaan Skripsi ini.
- 7) Bapak Memen Suwandi, SE., M.Si. selaku penguji II yang telah memberikan banyak saran dan kritikan demi kesempurnaan Skripsi ini.

- 8) Seluruh Dosen Universitas Islam Negeri Alauddin Makassar, Dosen Fakultas Ekonomi dan Bisnis Islam, dan Dosen Jurusan Akuntansi yang telah memberikan Ilmu Pengetahuan mereka yang sangat berharga.
- 9) Seluruh Staf Akademik, Staf Tata Usaha, dan Staf Jurusan Akuntansi yang telah memberikan pelayanan terbaiknya demi kelancaran skripsi saya ini.
- 10) Bapak Dr. Misbahuddin, S.E, M.Si. selaku direktur utama PT. Prima Istiqamah Sejahterah yang memperbolehkan penulis untuk melakukan penelitian di perusahaan tersebut dan seluruh staf perusahaan terkhusus kepada ibu Dra. Nuraeni yang sangat ramah menyambut peneliti dalam menyelesaikan penelitiannya. Terima kasi atas kebaikannya.
- 11) Terima kasih kepada Bapak Dr. Murtiadi Awaluddin, M.Si yang telah memperkenalkan penulis dengan Bapak Misbahuddin, S.E., M.Si selaku direktur utama PT. Prima Istiqamah Sejahtera sehingga penulis dapat meneliti di perusahaan tersebut.
- 12) Terima Kasih Kepada teman-teman satu Jurusan Akuntansi angkatan 2012 terkhususnya kepada sahabatku Icha, yang selalu menemani dalam setiap kesenangan dan kesusahan, selalu ada untuk menolongku. Terima kasi pula terhadap sahabatku Ainun dan Ira yang selama ini mau mendengar keluhan dan senantiasa membantu dalam menyelesaikan tugas ini. Kepada temankku Ardi dan Nita yang selalu memberi *support* dan tidak pernah menolak ketika saya meminta pertolongan. Dan terima kasih juga kepada teman sekelasku yaitu kelompok

Akuntansi 5,6,7 serta keluarga besar mahasiswa Fakultas Ekonomi dan Bisnis Islam Negeri Alauddin Makassar.

13) Terima kasih kepada kakekku H. Ridwan. T dan nenekku Hj. Saodah yang selalu mendoakan cucunya, serta sepupuku Nurfadlia yang paling pengertian dan selalu memberikan semangat kepada penulis.

14) Terima kasih kepada keluarga besar KKN Ang. 51 Desa Erelembang terkhusus kepada bapak dan ibu posko A. Mardan Pattanarang dan Rapita, serta teman-teman posko 5 adli, adi, yudi, ari dan marni yang telah memberikan semangat dan saling *support* kepada penulis.

15) Dan yang terakhir semua pihak yang sudah membantu penulis baik secara langsung maupun tidak langsung, yang tidak bisa penulis sebutkan satu per satu.

Dalam penulisan skripsi yang sederhana ini, penulis menyadari bahwa literatur dan data yang disajikan masih minim jumlahnya, karena keterbatasan dana dan waktu. Oleh karena itu, demi kesempurnaan skripsi ini, penulis mengharapkan koreksi, saran, dan kritik yang sifatnya membangun dari para pembaca.

Gowa, Januari 2017  
Penulis,

**Dian Purnama**  
**108000112092**

## DAFTAR ISI

HALAMAN JUDUL.....	i
PERNYATAAN KEASLIAN SKRIPSI.....	ii
PENGESAHAN SKRIPSI.....	iii
KATA PENGANTAR .....	iv
DAFTAR ISI.....	viii
DAFTAR TABEL.....	x
DAFTAR GAMBAR .....	xi
ABSTRAK .....	xii
<b>BAB I PENDAHULUAN</b>	
A. Latar Belakang Masalah.....	1
B. Rumusan Masalah.....	8
C. Ruang Lingkup Penelitian.....	9
D. Penelitian Terdahulu .....	9
E. Tujuan dan Manfaat Penelitian .....	12
<b>BAB II TINJAUAN TEORITIS</b>	
A. Akuntansi Biaya.....	14
B. Konsep Biaya dan Penggolongannya.....	16
C. Harga Pokok Produksi .....	22
D. Metode Pengumpulan Harga Pokok Produksi .....	30
E. Teori kendala ( <i>Theory of Costrain</i> ) .....	33
F. Harga Jual .....	36
G. Penentuan Harga Biaya Plus ( <i>Cost Plus Pricing Method</i> ).....	38
H. Rerangka Konsep .....	40
<b>BAB III METODE PENELITIAN</b>	
A. Jenis dan Lokasi Penelitian .....	42
B. Pendekatan Penelitian .....	43



C. Jenis dan Sumber Data.....	44
D. Metode Pengumpulan Data .....	45
E. Instrumen Penelitian.....	46
F. Teknik Pengolahan dan Analisis Data .....	47

#### **BAB IV HASIL PENELITIAN**

A. Gambaran Umum Perusahaan .....	50
B. Struktur Organisasi.....	52
C. Proses Produksi .....	56
D. Analisis Data .....	58
E. Pembahasan .....	83

#### **BAB V PENUTUP**

A. Kesimpulan .....	89
B. Keterbatasan Penelitian .....	90
C. Implikasi.....	90

DAFTAR PUSTAKA .....	92
----------------------	----

LAMPIRAN .....	96
----------------	----



## DAFTAR TABEL

<b>No.</b>	<b>Teks</b>	<b>Hal</b>
1.1.	Penelitian Terdahulu .....	10
2.1.	Perbedaan Metode Harga Pokok Pesanan dan Metode Harga Pokok Proses .....	32
4.1.	Biaya Bahan Baku PT. Prima Istiqamah Sejahtera pada Bulan September 2016 .....	60
4.2.	Biaya Tenaga Kerja Perusahaan pada Bulan September 2016 .....	61
4.3.	Biaya LPG PT. Prima Istiqamah Sejahtera Selama Bulan September 2016 .....	63
4.4.	Biaya Kemasan Selama Bulan September 2016 .....	64
4.5.	Biaya Pemasangan Stiker untuk Bulan September 2016 .....	64
4.6.	Harga Pokok Produksi PT. Prima Istiqamah Sejahtera pada Bulan September 2016.....	65
4.7.	Biaya Depresiasi Alat Produksi .....	68
4.8.	Biaya Depresiasi Alat Produkki Selama Satu Bulan .....	68
4.9.	Biaya Kemasan Aktual untuk Bulan September 2016.....	69
4.10	Evaluasi Biaya <i>Overhead</i> Pabrik.....	70
4.11.	Harga Pokok Produksi Menurut Metode <i>Full Costing</i> .....	72
4.12.	Perbandingan Harga Pokok Produksi Metode Perusahaan dan Metode <i>Full Costing</i> .....	73
4.13.	Biaya Iklan untuk Bulan September 2016 .....	77
4.14.	Harga Jual Menurut Perusahaan dan Menurut Metode <i>Cost Plus</i> <i>Pricing</i> (Kemasan Kilogram).....	81
4.14.	Harga Jual Menurut Perusahaan dan Menurut Metode <i>Cost Plus</i> <i>Pricing</i> (Kemasan Gram) .....	82

## DAFTAR GAMBAR

No. Teks	Hal
2.1. Rerangka Konsep .....	41
3.1 Alur Analisis Data.....	49
4.1 Struktur Organisasi.....	53



## ABSTRAK

**NAMA : Dian Purnama**

**NIM : 10800112092**

**JUDUL : Perhitungan Harga Pokok Produksi dalam Menentukan Harga Jual Melalui Metode *Cost Plus Pricing* dengan Pendekatan *Full costing* (Studi pada PT. Prima Istiqamah Sejahtera di Makassar)**

---

---

Tujuan penelitian ini yaitu untuk mengetahui perhitungan harga pokok produksi dan proses penetapan harga jual produk pada PT. Prima Istiqamah Sejahtera. Perhitungan harga pokok produksi dengan menggunakan metode *full costing* dan penetapan harga jual dengan menggunakan *cost plus pricing*.

Jenis penelitian yang digunakan adalah jenis penelitian kuantitatif. Berdasarkan karakteristik masalah yang diangkat oleh peneliti, maka penelitian ini diklasifikasikan sebagai penelitian deskriptif kuantitatif. Data yang digunakan dalam penelitian ini yaitu data primer yang diperoleh langsung dari pihak perusahaan seperti data hasil wawancara dengan pihak perusahaan serta data berupa informasi biaya-biaya produksi perusahaan selama bulan september 2016. Sedangkan untuk data sekunder diperoleh dari buku, jurnal, internet atau media lain yang mendukung penelitian ini.

Dari hasil analisis data, hasil penelitian menunjukkan bahwa perhitungan harga pokok produksi perusahaan lebih rendah dibandingkan dengan perhitungan harga pokok produksi dengan menggunakan metode *full costing*. Harga pokok produksi yang dihitung menggunakan metode perusahaan yaitu sebesar Rp85.472 dan menurut metode *full costing* yaitu sebesar Rp85.962. Hal ini disebabkan karena dalam perhitungan biaya *overhead* pabrik perusahaan tidak memperhitungkan beberapa biaya kedalam harga pokok produksinya seperti biaya pemeliharaan dan perawatan alat produksi, dan biaya depresiasi pada produk abon ikan. Selain itu, penetapan harga jual perusahaan hanya melakukan estimasi dari perhitungan harga jual per kg abon ikan dengan tingkat *mark up* sebesar 40%, yaitu sebesar Rp120.000 untuk menetapkan harga jual pada kemasan 100gram, 250gram dan 500gram. Sedangkan dengan menggunakan metode *cost plus pricing* dengan *mark up* sebesar 40% harga jual lebih rendah dibandingkan menurut perusahaan yaitu sebesar Rp12.683. (100gram), Rp30.488 (250gram), dan Rp60.798 (500gram). Jadi, penetapan harga jual harus dilakukan secara tepat karena harga jual yang terlalu tinggi akan menjadikan produk kurang bersaing, sedangkan harga jual yang terlalu rendah akan menyebabkan kerugian bagi perusahaan.

*Kata Kunci : Harga Pokok Produksi, Full Costing, Cost Plus Pricing, Harga Jual*

## **BAB I**

### **PENDAHULUAN**

#### ***A. Latar Belakang Masalah***

Perkembangan perekonomian di Indonesia saat ini secara tidak langsung telah mendorong persaingan bisnis antar entitas diberbagai bidang. Semua industri ataupun perusahaan berlomba-lomba dalam meningkatkan mutu produksinya baik yang bersifat barang maupun jasa, hal ini dilakukan untuk mendapatkan pangsa pasar yang lebih banyak. Pada umumnya tujuan utama perusahaan dalam melakukan kegiatan operasionalnya yaitu untuk mendapatkan keuntungan atau laba semaksimal mungkin. Hal ini dilakukan agar kelangsungan hidup perusahaan terjamin dan dapat memberi manfaat bagi masyarakat umum.

Salah satu masalah yang sering dihadapi oleh manajer perusahaan yaitu penentuan harga jual produk. Harga jual sangat erat kaitannya dengan pencapaian laba. Laba dapat diartikan sebagai imbalan atas upaya perusahaan menghasilkan barang ataupun jasa. Menurut Reppie (2013), baik perusahaan yang memiliki motif mencari laba maupun tidak, menejer perusahaan harus selalu berusaha agar nilai keluaran selalu lebih tinggi dari nilai masukan yang dikorbankan untuk menghasilkan laba (untuk perusahaan yang bermotif laba) atau sisa hasil usaha (untuk perusahaan yang tidak bermotif laba).

Permasalahan yang dihadapi dalam penentuan harga jual produk karena harga jual yang terlalu tinggi akan menurunkan daya beli konsumen, sebaliknya harga jual

yang rendah dapat mempengaruhi pendapatan perusahaan, yang artinya berpengaruh terhadap laba dan kelangsungan hidup perusahaan. Menurut Pricilia, Jullie dan Agus (2013), bahwa biaya produksi yang tidak terkendali akan menyebabkan harga pokok terlalu tinggi, yang selanjutnya akan menurunkan daya saing produk dan akhirnya dapat menurunkan laba. Karena itu, dibutuhkan strategi dalam efisiensi biaya produksi dan penetapan harga yang tepat.

Perhitungan harga pokok produksi sangat berperan dalam penentuan harga jual produk, sehingga harga yang ditawarkan oleh perusahaan dapat bersaing dengan perusahaan lain yang sejenis dengan kualitas produk yang baik pula. Dalam akuntansi biaya, perhitungan harga pokok produksi berfungsi dalam menetapkan, menganalisa dan melaporkan pos-pos biaya yang mengandung laporan keuangan sehingga dapat menunjukkan data yang wajar. Menurut Setiadi, David dan Treesje (2014), akuntansi biaya menyediakan data-data biaya untuk berbagai tujuan maka biaya- biaya yang terjadi dalam perusahaan harus digolongkan dan dicatat dengan sebenarnya, sehingga memungkinkan perhitungan harga pokok produksi secara teliti. Dalam perhitungan harga pokok produksi harus didukung oleh sistem akuntansi biaya yang memadai, agar pelaksanaan proses produksi dapat dikendalikan dalam mencapai hasil kegiatan produksi dan dapat dilakukan secara efisien dan efektif.

Perhitungan harga pokok produksi merupakan hal yang sangat penting mengingat manfaat informasi harga pokok produksi adalah untuk menentukan harga jual yang akan disajikan dalam laporan posisi keuangan (Samsul, 2013). Ketika suatu entitas tidak memperhatikan perhitungan atau metode penentuan harga pokok

produksi maka akan menimbulkan permasalahan bagi kelangsungan entitas tersebut. Menurut Setiadi, David dan Treesje (2014), bahwa informasi harga pokok produksi dapat dijadikan titik tolak dalam menentukan harga jual produk yang tepat kepada konsumen dalam arti yang menguntungkan perusahaan dan menjamin kelangsungan hidup perusahaan.

Kegiatan perekonomian entitas manufaktur dilakukan dalam lingkup produksi dan distribusi serta penjualan. Hal tersebut telah diatur dalam syariat Islam. Alqur'an sebagai sumber ajaran, memiliki ajaran tentang penjualan (jual beli/ perdagangan). Dimana Allah Swt. telah menjelaskan dalam Q.S Al-Baqarah/2: 198 sebagai berikut:

لَيْسَ عَلَيْكُمْ جُنَاحٌ أَنْ تَبْتَغُوا فَضْلًا مِّن رَّبِّكُمْ فَإِذَا أَفَضْتُمْ مِّنْ عَرَفَاتٍ فَاذْكُرُوا اللَّهَ عِنْدَ الْمَشْعَرِ الْحَرَامِ وَاذْكُرُوهُ كَمَا هَدَيْتُمْ وَإِنْ كُنْتُمْ مِنْ قَبْلِهِ لَمَنِ الضَّالِّينَ

١٩٨

Terjemahnya:

“Tidak ada dosa bagimu untuk mencari karunia (rezeki hasil perniagaan) dari Tuhanmu. Maka apabila kamu telah bertolak dari ‘Arafat, berdzikirlah kepada Allah di Masy’arilharam. Dan berdzikirlah (dengan menyebut) Allah sebagaimana yang ditunjukkan-Nya kepadamu; dan sesungguhnya kamu sebelum itu benar-benar termasuk orang-orang yang sesat”.

Allah Swt. juga berfirman dalam Q.S An-Nisa/ 4:29, yang berbunyi:

يَا أَيُّهَا الَّذِينَ ءَامَنُوا لَا تَأْكُلُوا أَمْوَالَكُمْ بَيْنَكُمْ بِالْبَاطِلِ إِلَّا أَنْ تَكُونَ تِجَارَةً عَنْ تَرَاضٍ مِّنكُمْ وَلَا تَقْتُلُوا أَنْفُسَكُمْ إِنَّ اللَّهَ كَانَ بِكُمْ رَحِيمًا ٢٩

Terjemahnya:

Hai orang-orang yang beriman, janganlah kamu saling memakan harta sesamamu dengan jalan yang batil, kecuali dengan jalan perniagaan yang

berlaku dengan suka sama-suka di antara kamu. Dan janganlah kamu membunuh dirimu; sesungguhnya Allah adalah Maha Penyayang kepadamu

Ayat diatas menjelaskan bahwa Islam menganjurkan adanya perniagaan sebagai cara untuk memperoleh laba dan sangat menuntut agar setiap transaksi (muamalah) yang dilakukan tidak saling merugikan, atau menguntungkan satu pihak saja. Mengatur sistem perekonomian atas dasar asas keadilan, kebersamaan dan kerelaan, kejujuran, menganut nilai-nilai kemanusiaan, jauh dari kezhaliman serta riba. Sejalan dengan hal tersebut, perusahaan dianjurkan untuk melakukan penentuan harga jual produk yang sesuai dengan kualitas yang ditawarkan, sehingga konsumen yang membeli tidak merasa dirugikan atau sebaliknya perusahaan memperoleh keuntungan yang maksimal melalui perhitungan harga pokok produksi yang tepat.

Menurut Hansen dan Mowen (2013; 292), harga pokok produksi terdiri atas bahan baku langsung, tenaga kerja langsung dan biaya *overhead* pabrik. Jadi dapat disimpulkan bahwa harga pokok produksi mencakup biaya-biaya bahan baku/biaya langsung, biaya upah langsung dan biaya produksi tidak langsung (Suarmini, Ananta dan Nyoman, 2015). Lebih lanjut Suarmini menjelaskan bahwa perhitungan harga pokok produksi terkait dengan siklus akuntansi biaya dimulai dengan pencatatan harga pokok bahan baku, dan dimasukkan dalam proses produksi, dilanjutkan dengan pencatatan biaya tenaga kerja langsung dan biaya *overhead* pabrik yang dikonsumsi untuk produksi, serta berakhir dengan ditetapkannya harga pokok produksi.

Setiap kegiatan produksi memerlukan faktor produksi, yaitu diantaranya tenaga kerja, sumber daya alam, modal dan keahlian. Sebagai modal utama dalam



produksi Allah Swt. telah menyediakan bumi beserta isinya bagi manusia, untuk dimanfaatkan bagi kemaslahatan bersama seluruh umat manusia. Hal ini terdapat dalam Q.S Al-baqarah /2: 22 yang berbunyi:

الَّذِي جَعَلَ لَكُمُ الْأَرْضَ فِرَاشًا وَالسَّمَاءَ بِنَاءً وَأَنْزَلَ مِنَ السَّمَاءِ مَاءً فَأَخْرَجَ بِهِ مِنَ الثَّمَرَاتِ رِزْقًا لَّكُمْ فَلَا تَجْعَلُوا لِلَّهِ أَنْدَادًا وَأَنْتُمْ تَعْلَمُونَ ٢٢

Terjemahnya:

“Dialah yang menjadikan bumi sebagai hamparan bagimu dan langit sebagai atap, dan Dia menurunkan air (hujan) dari langit, lalu Dia menghasilkan dengan hujan itu segala buah-buahan sebagai rezeki untukmu; karena itu janganlah kamu mengadakan sekutu-sekutu bagi Allah, padahal kamu mengetahui”.

Ayat diatas menjelaskan bahwa Islam lebih menekankan berproduksi demi untuk memenuhi kebutuhan orang banyak, bukan hanya sekedar memenuhi segelintir orang yang memiliki uang dengan daya beli yang lebih baik, akan tetapi untuk kesejahteraan masyarakat luas. Selain itu, konsep produksi di dalam ekonomi Islam tidak semata-mata bermotif maksimalisasi keuntungan dunia tetapi lebih penting maksimalisasi keuntungan akhirat. Artinya produksi yang dilakukan perusahaan bermanfaat dan dibutuhkan oleh masyarakat luas.

Harga jual sering menjadi tolak ukur konsumen. Karena itu, penentuan harga jual produk memerlukan berbagai pertimbangan yang terintegrasi mulai dari biaya produksi, biaya operasional, target laba yang diinginkan perusahaan, daya beli konsumen, harga jual pesaing kondisi perekonomian secara umum, elastisitas harga produk dan sebagainya (Kristanti, 2013). Namun seringkali perusahaan hanya mempertimbangkan biaya yang dikeluarkan dalam menetapkan harga jual produk.

Walaupun demikian pertimbangan biaya merupakan faktor yang sangat penting dalam sebuah perusahaan.

Biaya yang dikeluarkan dalam proses produksi akan dijadikan dasar dalam penentuan harga jual dan biasanya perusahaan akan menambahkan persentasi laba yang diinginkan. Salah satu metode penetapan harga jual, dimana seluruh biaya atau total biaya penuh ditambah dengan persentase laba yang diharapkan oleh perusahaan disebut metode *cost plus pricing*. Dalam memperhitungkan unsur-unsur biaya dalam harga pokok produksi, terdapat dua pendekatan yaitu *full costing* dan *variable costing*. Menurut Cahyani (2015), *Full costing* merupakan metode penentuan harga pokok produksi yang memperhitungkan semua unsur biaya produksi kedalam harga pokok produksi yang terdiri dari biaya bahan baku, biaya tenaga kerja langsung dan biaya *overhead* pabrik baik yang berperilaku variabel maupun tetap. Sedangkan *variable costing* merupakan metode penentuan harga pokok produksi yang terdiri dari biaya bahan baku, biaya tenaga kerja langsung dan biaya *overhead* pabrik yang bersifat variabel (Cahyani, 2015).

Sebuah entitas atau industri yang proses produksinya dimulai dengan mengolah bahan baku menjadi suatu produk jadi sangat membutuhkan perhitungan atau penentuan harga pokok produksi yang nantinya akan menjadi acuan dalam penentuan harga jual. Menurut Lasena (2013), harga jual adalah sejumlah biaya yang dikeluarkan perusahaan untuk memproduksi suatu barang atau jasa ditambah dengan persentase laba yang diinginkan perusahaan. Jadi penentuan biaya dalam perhitungan

harga pokok produksi yang tepat akan membantu manajer perusahaan dalam pengambilan keputusan yang tepat.

PT. Prima Istiqamah Sejahtera adalah sebuah perusahaan yang salah satu kegiatannya bergerak dibidang industri pengolahan abon ikan yang terletak di kota Makassar. Penelitian ini akan membahas mengenai perhitungan harga pokok produksi untuk jenis produk abon ikan yang diproduksi PT. Prima Istiqamah Sejahtera. Penetapan harga jual pada PT. Prima istiqamah sejahtera hanya dengan menghitung seluruh biaya produksi dan melihat situasi pasar dengan tingkat keuntungan yang diharapkan untuk setiap produk yaitu 40%. Walaupun tingkat keuntungan atau laba yang diharapkan perusahaan cukup tinggi, namun masih terdapat kesulitan perusahaan dalam menentukan harga jual yang kompotitif. Hal ini disebabkan karena harga bahan baku untuk pengolahan abon ikan cukup berfluktuasi, bahkan tidak tetap dari bulan kebulan berikutnya. Sehingga memaksa perusahaan untuk tetap menawarkan harga jual yang efesien bagi konsumen.

Terdapat permasalahan dalam penetapan harga jual yaitu pihak perusahaan harus menawarkan harga jual yang tepat agar konsumen bersedia membeli produk yang ditawarkan. Selain itu, penentuan harga jual dilakukan berdasarkan estimasi biaya-biaya yang dikorbankan. Hal ini berakibat pada adanya penentuan biaya produksi yang tidak sesuai dengan kondisi yang sebenarnya.

Keterbatasan penentuan harga jual pada perusahaan karena pihak perusahaan tidak mempertimbangkan atau menghitung biaya non produksi yang dikeluarkan. Dimana diketahui bahwa biaya non produksi akan ditambahkan pada harga pokok

produksi untuk menghitung total harga pokok produk (Djumali, Jullie dan Lidia, 2014). Sehingga tidak terdapat satupun biaya yang tidak diperhitungkan dalam proses penetapan harga jual. Selain itu banyaknya pesaing atau perusahaan sejenis khususnya dari luar sulawesi menyebabkan perusahaan harus menawarkan harga jual yang dinilai wajar oleh konsumen dan tetap mampu bersaing dengan para kompotitor lainnya..

### **B. Rumusan Masalah**

Berdasarkan uraian latar belakang di atas, penelitian ini kemudian ingin menganalisis metode perhitungan harga pokok produksi dalam menetapkan harga jual produk. Metode perhitungan harga pokok produksi dan penetapan harga jual harus sesuai dengan konsep akuntansi biaya. Sehingga pembebanan biaya yang dilakukan perusahaan lebih tepat dan akurat dan harga jual yang ditawarkan dapat bersaing dengan perusahaan lain.

berdasaarkan penjelasan tersebut, maka tulisan ini merumuskan beberapa masalah:

1. Apakah ada perbedaan perhitungan harga pokok produksi dalam menentukan harga jual antara metode perusahaan dengan metode *cost plus pricing* dengan pendekatan *full costing*?
2. Apakah metode *cost plus pricing* dengan pendekatan *full costing* mampu menentukan harga jual yang mampu bersaing?

### **C. Ruang Lingkup Penelitian**

Penelitian ini merupakan penelitian yang akan melihat perbandingan antara metode perusahaan dan metode *cost plus pricing* dengan menggunakan pendekatan *full costing* dalam merumuskan perhitungan harga pokok produksi yang dijadikan dasar dalam penetapan harga jual produk. Penelitian ini akan dilakukan pada PT. Prima Istiqamah Sejahtera yang berfokus pada perhitungan harga pokok produksi dan harga jual pada produk abon ikan. Selain itu, Mencoba menganalisis informasi biaya yang dikorbankan atau yang mempengaruhi proses produksi yang terjadi pada perusahaan.

### **D. Penelitian Terdahulu**

Penelitian terdahulu mengenai penentuan harga pokok produksi dengan menggunakan pendekatan *full costing* maupun *variabel costing* yang selanjutnya penetapan harga jual menggunakan metode *cost plus pricing* telah banyak dilakukan sebelumnya, khususnya pada perusahaan yang memproduksi bahan baku menjadi suatu produk jadi. Namun dalam penelitian ini, akan mencoba mencari dan menentukan harga jual dengan menggunakan *cost plus pricing* dengan pendekatan *full costing* pada suatu unit bisnis yang salah satu tujuannya untuk dapat memperoleh atau menentukan harga jual yang akurat dan dapat bersaing dengan unit bisnis lainnya baik yang sejenis maupun tidak. Adapun hasil penelitian terdahulu, yaitu:

**Tabel 1.1**  
**Penelitian Terdahulu**

Nama Peneliti	Judul Penelitian	Paradigma Penelitian	Metode Analisis Data	Hasil
Batubara, (2013)	Penentuan Harga Pokok Produksi Berdasarkan Metode <i>Full costing</i> pada Pembuatan Etalase Kaca dan Aluminium di UD. Istana Aluminium Manado	Kuantitatif	Deskriptif kuantitatif	Dari hasil penelitian yang dilakukan dapat disimpulkan bahwa terdapat perbedaan kedua metode perhitungan harga pokok produksi, yaitu antara metode perusahaan dan metode <i>full costing</i> , yaitu terdapat selisi nilai sebesar Rp.520.000. dan disimpulkan juga bahwa metode <i>full costing</i> lebih baik dalam menganalisis biaya produksi.
Samsul, (2013)	Perbandingan Harga Pokok Produksi <i>Full Costing</i> dan <i>Variable Costing</i> untuk harga jual CV. Pyramid	Kuantitatif	Metode deskriptif	Hasil penelitian dan perhitungan menunjukkan adanya kelemahan dalam perhitungan harga pokok perusahaan. Berdasarkan metode <i>full costing</i> dan <i>variable costing</i> dalam perhitungan harga pokok produksi, diketahui bahwa metode <i>full costing</i> memiliki angka nominal jauh lebih tinggi dibandingkan <i>variable costing</i> . Hal ini disebabkan karena <i>full costing</i> memasukkan semua unsur biaya baik yang bersifat tetap maupun variabel
Setiyaningsi, (2014)	Analisis Penerapan Metode <i>Full costing</i> dalam Perhitungan Harga Pokok Produksi	kuantitatif	Analisis kuantitatif	Hasil penelitian menunjukkan bahwa perhitungan harga pokok produksi dengan metode <i>Full costing</i> , apabila dibandingkan dengan harga pokok produksi yang digunakan dengan metode

	Untuk Penetapan Harga Jual (Studi Kasus pada Pabrik Tahu Lestari)			pada Pabrik memberikan hasil yang berbeda yaitu lebih besar menggunakan metode <i>Full costing</i> . Hal ini disebabkan karena perhitungan yang dilakukan pabrik belum tepat dalam membebankan biaya <i>overhead</i> pabrik ke setiap produknya.
Woran, Ventje dan Lidia (2014)	Penentuan Harga Jual Produk dengan Menggunakan Metode <i>Cost plus pricing</i> pada UD. Vanela	Kuantitatif	Metode deskriptif kuantitatif	Hasil penelitian menunjukkan bahwa perusahaan masih menggunakan cara tradisional dalam menetapkan harga jual dan beberapa biaya dihitung berdasarkan estimasi. Harga jual yang ditetapkan perusahaan lebih tinggi dibandingkan dengan metode <i>cost plus pricing</i> , sehingga perusahaan sebaiknya menggunakan metode <i>cost plus pricing</i> dalam penetapan harga jualnya agar dapat bersaing dengan kompetitor yang memiliki usaha sejenis.

Penelitian ini mencoba menganalisis biaya-biaya yang dikeluarkan atau pengorbanan perusahaan dalam melakukan proses produksinya, baik itu biaya produksi maupun biaya non produksi. Tidak sekedar mengetahui dan mengelompokkan faktor biaya dalam menghitung harga pokok produksi. Alasan peneliti memilih pendekatan *full costing* dibandingkan *variable costing* dalam penelitian ini karena biaya *overhead* pabrik dibebankan pada produk jadi sehingga akurasi analisis biaya lebih tepat dan semua biaya baik yang bersifat tetap maupun variabel akan dihitung sebagai harga pokok produksi. Sedangkan dalam penetapan harga jual akan menggunakan metode *cost plus pricing* dalam menentukan

persentase laba yang diharapkan perusahaan akan menggunakan beberapa rumus sehingga antara biaya yang dikeluarkan dan laba yang diharapkan dapat menentukan harga jual yang tepat dan mampu bersaing. Selain itu, Penelitian ini didukung oleh teori kendala (*theory of constrain*) yang tidak dibahas dalam penelitian terdahulu.

## **E. Tujuan dan Manfaat Penelitian**

### **1. Tujuan penelitian**

Dari rumusan masalah diatas, tujuan penelitian yang ingin dicapai yaitu

- a. Mengetahui ada atau tidaknya perbedaan perhitungan harga pokok produksi dalam menentukan harga jual antara metode perusahaan dengan metode *cost plus pricing* dengan pendekatan *full costing*.
- b. Mengetahui perhitungan harga pokok produksi dalam menentukan harga jual yang mampu bersaing dengan menggunakan metode *cost plus pricing* dengan pendekatan *full costing* pada PT. Prima Istiqamah Sejahtera.

### **2. Manfaat Penelitian**

Dengan melaksanakan penelitian ini, ada beberapa manfaat yang kemudian hendak diperoleh antara lain:

- a. Manfaat teoritis

Penelitian ini dapat memberikan kontribusi pada pengembangan teori, terutama kajian akuntansi biaya mengenai perhitungan harga pokok produksi yang bertujuan sebagai dasar penentuan harga jual barang maupun jasa. Khususnya mengenai metode perhitungan dengan menggunakan metode *cost plus pricing* dengan



pendekatan *full costing*. Sehingga data yang dihasilkan lebih akurat terutama mengenai pembebanan biaya, dan informasi biaya yang dihasilkan lebih tepat dan akurat yang bertujuan dalam penyusunan laporan posisi keuangan. Selain itu juga dapat dijadikan acuan bagi peneliti selanjutnya.

b. Manfaat praktis

Dalam aspek praktis, penelitian ini diharapkan memberikan pemahaman mengenai perhitungan harga pokok produksi yang dapat dijadikan pedoman oleh pihak-pihak yang terlibat dalam pelaksanaannya. Khususnya bagi para praktisi, dalam hal ini yaitu pelaku bisnis seperti manajer bagian produksi maupun manajer perusahaan. Dapat meningkatkan fungsi manajemen dalam hal penetapan harga jual produk yang tepat. Selain itu, dapat dijadikan acuan dan masukan untuk meningkatkan kinerja dan menentukan strategi perusahaan khususnya dalam mengoptimalakan fungsi dan peran informasi.

## BAB II

### TINJAUAN TEORITIS

#### A. *Akuntansi Biaya*

Menurut Supriyono (1999; 12), akuntansi biaya adalah salah satu cabang akuntansi yang merupakan alat manajemen dalam memonitor dan merekam transaksi biaya secara sistematis, serta menyajikan informasi biaya dalam bentuk laporan biaya. Informasi akuntansi biaya sangat dibutuhkan oleh pihak manajemen perusahaan untuk aktivitas perencanaan, pengendalian, pengevaluasian dan pengambilan keputusan baik jangka pendek maupun jangka panjang. Tidak jauh berbeda dengan pendapat tersebut, Fitrah dan Endang (2014), menyatakan bahwa akuntansi biaya merupakan suatu alat bagi manajemen dalam menjalankan aktivitas perusahaan yaitu sebagai alat perencanaan, pengawasan dan pembuatan keputusan. Jadi dapat disimpulkan bahwa objek kegiatan dari akuntansi biaya adalah biaya, dimana informasi yang dihasilkan dari akuntansi biaya akan dijadikan pedoman dalam pengambilan keputusan oleh pihak internal perusahaan.

Konsep akuntansi biaya diperlakukan untuk kegiatan pengklasifikasian, analisis dan pengumpulan mengenai biaya, sehingga pembahasan akuntansi biaya dapat dijadikan pedoman dalam penyusunan laporan biaya. Bagi pihak manajemen, informasi mengenai biaya bermanfaat untuk menyelesaikan tugas-tugas sebagai berikut: (Muchlis, 2013; 5)

1. Membuat dan melaksanakan rencana dan anggaran untuk beroperasi dalam kondisi kompetitif dan ekonomi yang telah diprediksikan sebelumnya.
2. Menetapkan metode perhitungan biaya yang memungkinkan pengendalian aktivitas, mengurangi biaya, dan memperbaiki kualitas.
3. Mengendalikan kualitas fisik dari persediaan, dan menentukan biaya dari setiap produk ataupun jasa yang dihasilkan untuk tujuan penetapan harga dan untuk evaluasi kinerja dari suatu produk, departemen atau divisi
4. Menentukan biaya dan laba perusahaan untuk periode akuntansi satu tahun atau untuk periode lain yang lebih pendek. Hal ini termasuk menentukan nilai persediaan dan harga pokok penjualan sesuai dengan aturan pelaporan eksternal.
5. Memilih diantara dua atau lebih alternatif jangka pendek atau jangka panjang yang dapat mengubah pendapatan atau biaya.

Dunia dan Wasilah (2011; 4), mengungkapkan bahwa dalam pengelolaan perusahaan, akuntansi biaya merupakan bagian penting dari ilmu akuntansi dan telah berkembang menjadi *tool of managment*, yang berfungsi menyediakan informasi biaya bagi kepentingan manajemen agar dapat menjalankan fungsinya dengan baik. Informasi akuntansi biaya (*cost accounting*) membahas akuntansi keuangan dan akuntansi manajemen dengan menyediakan informasi biaya dari produk untuk pihak eksternal (pemegang saham, kreditor, dan berbagai pihak lain yang terkait) untuk keputusan investasi dan kredit serta para manajer internal untuk melakukan perencanaan, pengendalian, pengambilan keputusan, dan pengevaluasian kerja

(Raiborn dan Michael, 2011; 4). untuk kepentingan eksternal, yaitu penyajian laporan keuangan untuk informasi biaya produk dikembangkan sesuai dengan tujuan GAAP. Namun untuk kepentingan internal, perusahaan mempertimbangkan prinsip manfaat dan biaya dari informasi akuntansi yang disajikan.

Akuntansi biaya biasanya digunakan untuk pengambilan keputusan internal yang tidak memerlukan standar akuntansi yang berlaku umum atau *generally accepted accounting standards* (GAAP), sehingga perusahaan mengembangkan standar rahasia mereka sendiri, yang akan membantu perusahaan dan memberikan pengetahuan dalam proses pembuatan keputusan (Cunagin dan Stancil dalam Nawaz, 2012). Hal ini menyebabkan perkembangan akuntansi biaya mengalami perlambatan. Walaupun demikian tiga badan penting yaitu *Institute of Management Accountants*, *Society of Management Accountants of Canada*, dan *Cost Accounting Standards Board* mengeluarkan standar-standar dan pedoman-pedoman akuntansi biaya. Walaupun sifatnya tidak mengikat namun, ketiga badan tersebut memberikan pedoman kepada perusahaan agar metode-metode yang diterapkan telah sesuai dengan kebutuhan internal perusahaan.

#### **B. Konsep Biaya (Cost) dan Penggolongannya**

Menurut Hansen dan Mowen (2013; 42), biaya adalah kas atau nilai setara kas yang dikorbankan untuk mendapatkan barang atau jasa yang diharapkan memberi manfaat saat ini atau di masa depan bagi organisasi. Tidak jauh berbeda dengan Dunia dan Wasilah (2011; 22), mendefinisikan biaya sebagai pengeluaran-pengeluaran atau nilai pengorbanan untuk memperoleh barang atau jasa yang berguna untuk masa yang

akan datang atau mempunyai manfaat melebihi satu periode akuntansi tahunan. Sementara Husnia, Topowijono dan Dwiatmaja (2014), mendefinisikan biaya sebagai suatu pengorbanan untuk memperoleh barang atau jasa yang memberikan manfaat baik di masa kini maupun di masa yang akan datang. Karena itu, biaya merupakan pengorbanan yang dikeluarkan oleh perusahaan untuk menghasilkan barang atau jasa yang nantinya akan memberi manfaat bagi perusahaan itu sendiri. Ibrahim (2015), mengemukakan bahwa terdapat 4 (empat) unsur pokok terkait biaya, yaitu:

1. Biaya merupakan pengorbanan sumber ekonomi
2. Diukur dalam satuan uang
3. Yang telah terjadi atau secara potensial akan terjadi
4. Pengorbanan tersebut untuk tujuan tertentu.

Ketika berbicara mengenai biaya, maka hal ini sangat tergantung pada penentuan biaya akan berbagai hal. Hal-hal tersebut sering juga disebut sebagai objek biaya. Menurut Putra dan Wahyu (2014), objek biaya adalah setiap item seperti produk, pelanggan, departemen, proyek aktivitas dan sebagainya yang membebankan biaya ke objek biaya secara akurat untuk menjadi dasar keputusan yang baik, dimana hubungan antara biaya dan objek biaya dapat membantu meningkatkan keakuratan pembebanan biaya.

Menurut Supriyono (1999; 18-36), menjelaskan bahwa ada beberapa cara dalam penggolongan biaya yang sering dilakukan, antara lain:

1. Penggolongan biaya sesuai dengan fungsi pokok dari kegiatan/aktivitas perusahaan.

Fungsi pokok dari kegiatan perusahaan-perusahaan terdiri atas fungsi produksi, fungsi pemasaran, fungsi administrasi dan umum, dan fungsi keuangan (*financial*).

Atas dasar fungsi tersebut, biaya dapat dikelompokkan menjadi:

- a. Biaya produksi, yaitu semua biaya yang berhubungan dengan fungsi produksi atau kegiatan pengolahan bahan baku menjadi produk selesai. Biaya produksi digolongkan menjadi biaya bahan baku, biaya tenaga kerja langsung, dan biaya *overhead* pabrik.
  - b. Biaya pemasaran, yaitu biaya dalam rangka penjualan produk selesai sampai dengan pengumpulan piutang menjadi kas.
  - c. Biaya administrasi dan umum, yaitu biaya yang terjadi dalam rangka penentuan kebijakan, pengarahan, dan pengawasan kegiatan perusahaan secara keseluruhan.
  - d. Biaya keuangan, adalah semua biaya yang terjadi dalam melaksanakan fungsi keuangan, misalnya biaya bunga.
2. Penggolongan biaya sesuai dengan periode akuntansi dimana biaya akan dibebankan.

Penggolongan biaya berdasarkan pengeluaran (*expenditure*), dimana pengeluaran tersebut berhubungan dengan kapan pengeluaran tersebut akan menjadi biaya. Pengeluaran tersebut terdiri atas pengeluaran untuk membeli mesin, pengeluaran untuk membeli alat-alat kecil, pengeluaran yang hanya bermanfaat pada periode akuntansi misalnya gaji, dan pengeluaran yang jumlahnya relatif besar yang

memerlukan keputusan manajemen untuk memastikan sebagai pengeluaran modal atau pengeluaran penghasilan.

3. Penggolongan biaya sesuai dengan tendensi perubahannya terhadap aktivitas atau kegiatan atau volume.

Biaya menurut tendensi perubahannya terhadap aktivitas terutama untuk tujuan perencanaan dan pengendalian biaya serta pengambilan keputusan. Biaya ini terdiri atas biaya tetap, biaya variabel, dan biaya semi variabel.

- a. Biaya tetap (*fixed cost*), yaitu biaya yang jumlah totalnya tetap konstan tidak dipengaruhi oleh perubahan volume kegiatan atau aktivitas sampai dengan tingkatan tertentu.
  - b. Biaya variabel (*variable cost*), yaitu biaya yang jumlah totalnya akan berubah secara sebanding (proporsional) dengan perubahan volume kegiatan, semakin besar volume kegiatan semakin tinggi jumlah total biaya variabel, semakin rendah volume kegiatan semakin rendah jumlah total biaya variabel.
  - c. Biaya semi variabel (*semi variable cost*), yaitu biaya yang jumlah totalnya akan berubah sesuai dengan perubahan volume kegiatan, akan tetapi sifat perubahannya tidak sebanding. Semakin tinggi volume kegiatan semakin rendah biaya satuan, semakin rendah volume kegiatan semakin tinggi biaya satuan.
4. Penggolongan biaya sesuai dengan objek atau pusat biaya yang dibiayai.

Di dalam perusahaan objek atau pusat biaya dapat dihubungkan dengan produk yang dihasilkan, departemen-departemen yang ada dalam pabrik, daerah pemasaran, bagian-bagian dalam organisasi yang lain atau bahkan individu. Biaya-biaya ini terdiri

atas biaya lansung (*direct cost*) dan biaya tidak lansung (*indirect cost*). Biaya lansung adalah biaya yang terjadi atau manfaatnya dapat diidentifikasi kepada objek atau pusat biaya tertentu. Dalam hubungannya dengan produk biaya ini terdiri atas biaya bahan baku dan biaya tenaga kerja lansung. Sedangkan biaya tidak lansung merupakan biaya yang terjadi atau manfaatnya tidak dapat diidentifikasi pada objek atau pusat biaya tertentu. Contoh biaya tidak lansung yaitu biaya *overhead* pabrik.

5. Penggolongan biaya untuk tujuan pengendalian biaya

Untuk pengendalian biaya informasi biaya yang ditujukan kepada manajemen dikelompokkan dalam biaya terkendalikan (*controllable cost*), yaitu biaya yang secara lansung dapat dipengaruhi oleh seorang pimpinan tertentu dalam jangka waktu tertentu. Dan biaya tidak terkendalikan (*uncontrollable cost*), yaitu biaya yang tidak dapat dipengaruhi oleh seorang pimpinan dalam jangka waktu tertentu.

6. Penggolongan biaya sesuai dengan tujuan pengambilan keputusan.

Biaya untuk tujuan pengambilan keputusan oleh manajemen terdiri atas biaya relevan (*relevant cost*) dan biaya tidak relevan (*irrelevant cost*). Biaya relevan yaitu biaya yang akan mempengaruhi pengambilan keputusan perusahaan. Pengambilan keputusan dapat berupa pemilihan dua alternatif atau pemilihan lebih dari dua alternatif. Sedangkan biaya tidak relevan yaitu biaya yang tidak mempengaruhi pengambilan keputusan perusahaann.

Dalam akuntansi biaya terdapat dua fungsi yang relevan yaitu sebagai alat kontrol atau pengendalian dan sebagai alat pengambilan keputusan (Martins, dalam Castanheira *et. al.*). Karena itu, biaya dibagi atas dua jenis yaitu, *Control Costs* dan



*Decision Costs*. Berkenaan sebagai alat kontrol atau *Control Costs* yaitu untuk menyediakan data dalam penetapan standar, anggaran, dan lain sebagainya yang digunakan sebagai alat prediksi. Sedangkan sebagai alat pengambilan keputusan, *Decision Costs* yaitu membandingkan data yang diperoleh dari biaya kontrol sehingga memperoleh data yang efisien yang digunakan sebagai proses pengambilan keputusan bagi pihak manajer perusahaan.

Informasi biaya diperlukan oleh pihak manajemen untuk tujuan sebagai berikut: (Dunia dan Wasilah, 2011; 4).

1. Penentuan harga pokok, dalam penentuan harga pokok, biaya-biaya dihimpun menurut pekerjaan (*job*), bagian-bagian (*departements*), atau dirinci lagi menurut pusat-pusat biaya (*cost pools*), produk-produk, dan jasa-jasa.
2. Perencanaan biaya, informasi biaya akan membantu manajemen dalam membuat keputusan dan merumuskan strategi-strategi perusahaan seperti harga jual dan volume penjualan, profitabilitas dan produk, pembelian, pengeluaran barang modal, dan perluasan pabrik.
3. Pengendalian biaya, merupakan usaha manajemen untuk mencapai tujuan yang telah diterapkan dengan melakukan perbandingan secara terus-menerus antara pelaksanaan dengan rencana.
4. Dasar untuk pengambilan keputusan yang khusus, manajer perusahaan dapat mengambil keputusan berupa; membuat produk baru, menghentikan atau meneruskan suatu produk tertentu, menerima atau menolak pesanan-pesanan

tertentu, membeli atau membuat sendiri, dan menjual langsung atau memproses lebih lanjut.

### **C. Harga Pokok Produksi**

Harga pokok produksi adalah penjumlahan seluruh pengorbanan sumber ekonomi yang digunakan untuk mengubah bahan baku menjadi sebuah produk. Sementara Hansen dan Mowen (2013; 55), menyatakan bahwa harga pokok produk adalah pembebanan biaya yang mendukung tujuan manajerial yang spesifik. Artinya penentuan harga pokok suatu produk bergantung pada tujuan manajerial yang spesifik atau yang ingin dicapai.

Biaya-biaya yang terjadi dalam kegiatan manufaktur disebut biaya produksi (*production cost or manufacturing cost*). Biaya-biaya yang timbul pada proses produksi akan mempengaruhi perubahan harga pokok produksi. Baik peningkatan maupun penurunan biaya-biaya tersebut akan mempengaruhi proses penentuan harga pokok produksi. Biaya-biaya yang biasanya akan mempengaruhi proses produksi yaitu biaya bahan baku, biaya tenaga kerja dan biaya *overhead* pabrik. Dunia dan Wasilah (2011; 24), mengklasifikasikan biaya produksi dalam tiga elemen utama sehubungan dengan produk yang dihasilkan yaitu; bahan langsung (*direct material*), tenaga kerja langsung (*direct labor*), dan *overhead* pabrik (*factory overhead*). Pengklasifikasian ini bertujuan untuk pengukuran laba, dan penentuan harga pokok produk yang akurat atau tepat serta pengendalian biaya. Dimana dalam suatu produk, biaya menunjukkan ukuran moneter sumber daya digunakan seperti bahan, tenaga kerja, dan *overhead*. Sedangkan untuk jasa biaya merupakan pengorbanan moneter

yang dilakukan dalam menyediakan jasa (Hidayat, 2014). Karena itu, Harga pokok produksi dapat diklasifikasi menjadi biaya bahan baku, biaya tenaga kerja langsung dan biaya *overhead* pabrik.

#### 1. Biaya bahan baku

Biaya bahan baku merupakan bahan yang membentuk bagian menyeluruh dari produk jadi dan dapat dibebankan atau diperhitungkan secara langsung kepada harga pokok produk (Muchlis, 2013; 69). Biaya bahan baku terjadi karena adanya pemakaian bahan baku. Semua proses atau siklus yang terjadi dalam memperoleh bahan baku untuk proses produksi baik itu biaya pembelian, biaya angkut dan biaya-biaya lainnya disebut harga pokok bahan baku. Jadi dapat disimpulkan bahwa biaya bahan baku merupakan harga pokok bahan baku yang dipakai dalam produksi untuk membuat barang atau produk. Biaya bahan baku diklasifikasikan dalam dua kelompok yaitu biaya bahan baku langsung dan biaya bahan baku tidak langsung.

#### 2. Biaya tenaga kerja langsung.

Menurut Muchlis (2013; 83), biaya tenaga kerja adalah harga yang dibayarkan dalam rangka pemakaian dan pemanfaatan sumber daya manusia (*human resourch*). Biaya ini timbul ketika pemakaian biaya berupa tenaga kerja yang dilakukan untuk mengolah bahan menjadi barang jadi atau proses pengolahan bahan baku menjadi suatu produk yang siap dipasarkan (dijual). Biaya tenaga kerja untuk proses produksi dibagi menjadi dua yaitu biaya tenaga kerja langsung dan biaya tenaga kerja tidak langsung. Biaya tenaga kerja langsung adalah kompensasi yang dibayarkan kepada karyawan atau upah tenaga kerja yang secara langsung bekerja, atau terlibat dalam

proses produksi pengolahan bahan baku menjadi produk jadi. Sedangkan biaya tenaga kerja tidak langsung adalah kompensasi yang dibayarkan kepada para tenaga kerja yang bekerja di pabrik tetapi tidak terlibat dalam melakukan pengolahan bahan baku menjadi produk jadi (Muchlis, 2013; 83).

### 3. Biaya *overhead* pabrik

Biaya *overhead* pabrik adalah biaya-biaya yang tidak langsung dalam sebuah proses produksi dan biaya *overhead* pabrik umumnya dikonsumsi oleh lebih dari satu departemen (Majid, 2013; 20). Biaya ini timbul akibat pemakaian fasilitas-fasilitas yang digunakan untuk mengolah bahan, seperti mesin, alat-alat, tempat kerja dan lain sebagainya. Biaya *overhead* pabrik merupakan biaya tidak langsung karena itu biaya *overhead* pabrik tidak dapat secara langsung dibebankan ke produk.

Penentuan harga pokok produksi untuk metode harga pokok pesanan dan metode harga pokok proses harus dapat membebankan biaya *overhead* pabrik kepada setiap produknya. Penentuan tarif biaya *overhead* pabrik memiliki beberapa manfaat. Menurut Supriyono (1999;294), tarif biaya *overhead* pabrik yang ditentukan dimuka dapat memberikan manfaat kepada manajemen yaitu sebagai berikut:

1. Dapat dipakai sebagai alat untuk membebankan biaya *overhead* pabrik kepada produk dengan teliti, adil dan cepat dalam rangka menghitung harga pokok produk.
2. Dapat dipakai sebagai alat untuk mengadakan perencanaan terhadap biaya *overhead* pabrik, khususnya apabila tarif biaya *overhead* pabrik dipisahkan ke dalam tarif tetap dan tarif variabel.

3. Dapat dipakai sebagai alat pengambilan keputusan terutama dalam rangka menyajikan informasi biaya relevan.
4. Dapat dipakai sebagai alat pengendalian biaya overhead pabrik, untuk itu tarif biaya overhead pabrik harus dikelompokkan kedalam tarif tetap dan tarif variabel.

Penggolongan biaya *overhead* pabrik merupakan suatu hal yang sangat esensial, hal ini dikarenakan biaya yang terjadi dalam proses produksi tidak semuanya secara langsung akan mempengaruhi proses produksi. Penggolongan biaya *overhead* pabrik penting untuk dilakukan untuk mengklasifikasikan biaya-biaya yang timbul dalam proses produksi. Sehingga perusahaan dapat dengan mudah menelusuri biaya-biaya tersebut. Menurut Muchlis (2013; 94-96), biaya *overhead* pabrik dapat digolongkan dengan tiga cara, yaitu sebagai berikut:

1. Penggolongan biaya *overhead* pabrik menurut sifatnya

Berdasarkan sifatnya biaya-biaya ini dapat dikelompokkan menjadi beberapa golongan berikut ini:

- 1) Biaya bahan penolong

Bahan penolong merupakan bahan yang tidak menjadi bagian produk jadi atau bahan yang meskipun menjadi bagian dari produk jadi tetapi nilainya relatif kecil bila dibandingkan harga pokok produksi tersebut.

- 2) Biaya reparasi dan pemeliharaan
- 3) Biaya tenaga kerja tidak langsung

Tenaga kerja tidak langsung adalah tenaga kerja pabrik yang upahnya tidak dapat diperhitungkan secara langsung kepada produk atau pesanan tertentu.

- 4) Biaya yang timbul sebagai akibat penilaian terhadap aktiva tetap. Contoh dari biaya ini yaitu biaya depresiasi aktiva tetap seperti gedung mesin dan lain-lain.
  - 5) Biaya yang timbul sebagai akibat berlalunya waktu. Contoh dari biaya ini yaitu biaya-biaya asuransi, seperti asuransi kendaraan, asuransi mesin dan biaya asuransi lainnya.
  - 6) Biaya *overhead* pabrik lain yang secara langsung memerlukan pengeluaran uang tunai.
2. Penggolongan biaya *overhead* pabrik menurut perilakunya dalam hubungannya dengan perubahan volume kegiatan. Tarif biaya *overhead* pabrik dapat digunakan untuk perencanaan, pengambilan keputusan dan pengendalian biaya *overhead* pabrik, maka tarif tersebut harus dipisahkan ke dalam tarif tetap dan tarif variabel (Supriyono, 1999; 294). Biaya-biaya ini terdiri atas biaya tetap, biaya variabel, dan biaya semi variabel.
  3. Penggolongan biaya *overhead* pabrik menurut hubungannya dengan departemen. Biaya ini dikelompokkan menjadi dua, yaitu biaya *overhead* pabrik langsung departemen (*direct departmental overhead expense*), dan biaya *overhead* pabrik tidak langsung departemen (*indirect departmental overhead expense*).

Harga pokok produksi terbentuk karena adanya pembuatan produk yang bertujuan mengubah aktiva (berupa persediaan bahan baku) menjadi aktiva lain (persediaan produk jadi), atau adanya pengorbanan bahan baku yang dapat berupa biaya bahan baku akan membentuk harga pokok produksi (Akbar, 2015). Pada umumnya dalam pembuatan produk terdapat dua kelompok biaya yaitu biaya produksi dan biaya non produksi. Biaya produksi merupakan biaya yang dikeluarkan dalam pengolahan bahan baku menjadi produk. Sedangkan biaya nonproduksi merupakan biaya yang dikeluarkan untuk kegiatan nonproduksi seperti kegiatan pemasaran dan administrasi (Slat, 2013).

Penentuan harga pokok produksi yang akurat sangat penting untuk analisis profitabilitas dan keputusan strategis yang berkenaan dengan desain produk, penetapan harga dan bauran produk. Mulyadi dalam batubara (2013), menyatakan bahwa manfaat informasi harga pokok produksi yaitu menentukan harga jual produk, memantau realisasi biaya produksi, menghitung laba atau rugi periodik, menentukan harga pokok persediaan produk jadi dan produk dalam proses yang disajikan dalam neraca. Dalam menentukan harga pokok produksi terdapat berbagai cara atau metode yang dapat digunakan seperti *full costing* dan *variable costing*

### **1. Full costing**

*Full costing* merupakan penentuan kos produksi yang memperhitungkan semua unsur biaya produksi ke dalam kos produksi yang terdiri dari biaya bahan baku, biaya tenaga kerja langsung dan biaya *overhead* pabrik baik yang berperilaku variabel maupun tetap (Mulyadi dalam Rifqi, 2014). Rifqi juga menambahkan adanya

biaya nonproduksi (biaya pemasaran dan biaya administrasi dan umum). Dimana semua biaya tersebut diperlakukan sebagai perolehan persediaan dan biaya produk (Gersil dan Cevdet, 2016). Dengan demikian harga pokok produksi menurut *full costing* terdiri dari unsur biaya produksi yaitu:

Biaya bahan baku langsung	xxx	
Biaya tenaga kerja langsung	xxx	
Biaya <i>overhead</i> pabrik tetap	xxx	
Biaya <i>overhead</i> pabrik variabel	xxx	
		+
<b>Harga pokok produksi</b>	<b>xxx</b>	

Biaya overhead pabrik tetap akan melekat pada harga pokok persediaan produk dalam proses akhir dan persediaan produk jadi yang belum laku dijual, dan barang dianggap sebagai biaya apabila produk tersebut telah terjual. Gersil dan Cevdet (2016), mengungkapkan bahwa produksi tidak akan terjadi tanpa timbulnya biaya *overhead* pabrik tetap, maka *absorption costing/full costing* menganggap biaya *overhead* pabrik tetap sebagai biaya perolehan persediaan. Lebih lanjut Gersil dan Cevdet menjelaskan bahwa *full costing* lebih banyak digunakan oleh para manajer perusahaan untuk pengambilan keputusan jangka panjang, dan Memungkinkan manajer perusahaan dalam meningkatkan pendapatan operasional dengan meningkatkan produksi bahkan ketika permintaan sedang surut.

## 2. *Variable costing*

*Variable costing* adalah metode yang menentukan harga pokok produksi yang hanya memperhitungkan unsur biaya produksi yang berperilaku variabel ke dalam harga pokok produksi, yang terdiri dari biaya bahan baku, biaya tenaga kerja langsung,



dan biaya *overhead* pabrik variabel. Sedangkan untuk biaya tetap akan dibebankan pada periode tertentu. Jadi dapat disimpulkan bahwa dengan menggunakan *variable costing* barang yang akan dijual tidak mengandung biaya *overhead* tetap. *Variabel costing* lebih banyak digunakan untuk pengambilan keputusan jangka pendek. Dimana *variable costing* merupakan metode kalkulasi biaya persediaan dimana semua biaya variabel dimasukkan sebagai biaya persediaan ( Gersil dan Cevdet, 2016). Dengan demikian harga pokok produksi menurut *Variabel Costing* terdiri dari unsur biaya produksi, yaitu:

Biaya bahan baku langsung	xxx	
Biaya tenaga kerja langsung	xxx	
Biaya <i>overhead</i> pabrik variabel	xxx	
<b>Harga pokok produksi</b>	xxx	+

Pada dasarnya perbedaan metode *full costing* dan metode *variable costing* terletak pada waktu (*timing*) perlakuan biaya *overhead* pabrik tetap. Pada *full costing* atau *absorption costing* akan menilai jumlah persediaan perusahaan sebagai biaya produksi baik itu biaya yang bersifat variabel maupun tetap (Nawaz, 2013). Sehingga BOP tetap harus dibebankan dan dikurangkan dari pendapatan untuk setiap unit yang terjual. Sedangkan untuk setiap unit yang tidak terjual akan diletakkan pada persediaan dan akan dibawa ke periode berikutnya sebagai aset. Sedangkan metode *variable costing* beranggapan bahwa BOP tetap harus segera dibebankan pada periode terjadinya. Dimana menurut Nawaz (2013; 50) bahwa BOP tetap pada perusahaan manufaktur akan diperlakukan sebagai biaya periode yaitu biaya pemasaran dan biaya administrasi dan umum.

#### **D. Metode Pengumpulan Harga Pokok Produksi**

Metode pengumpulan harga pokok produksi pada dasarnya ditentukan berdasarkan cara kerja perusahaan dalam melakukan proses produksi. Tujuan dari metode harga pokok adalah untuk menentukan harga pokok atau biaya per unit yaitu dengan membagi biaya pada suatu periode tertentu dengan jumlah unit produk yang dihasilkan pada periode tersebut (Dunia dan Wasilah, 2011; 83). Menurut Supriyono (1999; 36), secara ekstrim pola pengumpulan harga pokok dapat dikelompokkan menjadi dua metode yaitu:

1. Metode harga pokok pesanan (*job order cost method*)

Menurut Dunia dan Wasilah (2011; 54), metode harga pokok pesanan adalah suatu sistem akuntansi biaya perpetual yang menghitung biaya menurut pekerjaan-pekerjaan (*jobs*) tertentu. Metode harga pokok pesanan adalah metode pengumpulan harga pokok produk dimana biaya dikumpulkan untuk setiap pesanan atau kontrak atau jasa secara terpisah, dan setiap pesanan atau kontrak dapat dipisahkan identitasnya (Supriyono, 1999; 36). Artinya metode harga pokok pesanan akan melakukan proses produksinya ketika ada pesanan dari konsumen atau pelanggan. Pembuatan produk dilakukan sesuai dengan spesifikasi atau karakteristik yang telah ditentukan dan dipesan oleh pelanggan. Jadi metode ini lebih bertujuan untuk memenuhi kebutuhan pelanggan atau konsumen yang berbeda-beda. Menurut Dunia dan Wasilah (2011; 54), bahwa pekerjaan atau sistem pada perusahaan yang menggunakan metode harga pokok pesanan memiliki karakteristik sebagai berikut:

- a. Tiap-tiap pekerjaan harus dapat diidentifikasi menurut sifat fisiknya dan masing-masing biayanya.
  - b. Setiap pekerjaan harus dapat dibedakan secara fisik sehingga pembebanan biaya dapat dibedakan dan dicatat dengan tepat untuk pekerjaan yang bersangkutan.
  - c. Permintaan atau pemakaian bahan baku dan biaya-biaya tenaga kerja langsung diidentifikasi menurut nomor dan masing-masing pekerjaan (*job number*).
  - d. *Overhead* pabrik yang merupakan biaya produksi tidak langsung biasanya dibebankan (*applied*) kepada masing-masing pekerjaan berdasarkan suatu tarif yang ditetapkan lebih dahulu (*predetermined rate*).
  - e. Setiap pekerjaan mempunyai daftar biaya (*job order cost sheet*) atau kartu harga pokok yang menghimpun dan mengidentifikasi biaya-biaya yang dibebankan kepada masing-masing pekerjaan yang bersangkutan.
  - f. Laba atau rugi serta biaya atau harga pokok persatuan produk ditentukan untuk masing-masing pekerjaan.
2. Metode harga pokok proses (*process cost method*)

Metode harga pokok proses adalah metode pengumpulan harga pokok produk dimana biaya dikumpulkan untuk setiap satuan waktu tertentu, misalnya bulan, triwulan, ataupun tahunan (Supriyono, 199; 37). Metode ini lebih menekankan pada pesediaan produk yang selanjutnya akan dijual kepada konsumen. Karakteristik dari metode harga pokok proses adalah sebagai berikut:

- a. Biaya-biaya diakumulasikan menurut departemen atau pusat biaya.

- b. Biaya produksi atau pengolahan dibebankan kepada akun barang dalam proses dari masing-masing departemen.
- c. Jumlah unit dari barang dalam proses dalam setiap departemen harus dinyatakan dalam bentuk tingkat penyelesaiannya dan unit yang dianggap selesai, diperoleh dengan mengkonversikan jumlah unit yang belum selesai secara proporsional dengan tingkat penyelesaian pada akhir periode.
- d. Biaya per unit dihitung menurut departemen atau pusat biaya.
- e. Pada saat produk selesai dalam suatu departemen produksi, jumlah unit yang selesai dan biayanya dipindahkan ke departemen produksi berikutnya atau gudang barang jadi.
- f. Untuk mengumpulkan, meniktisarkan, dan menghitung biaya baik secara total maupun per unit menurut masing-masing departemen digunakan formulir laporan biaya produksi.

Secara sederhana perbedaan metode harga pokok pesanan dan metode harga pokok proses, yaitu sebagai berikut:

**Tabel 2.1**  
**Perbedaan Metode Harga Pokok Pesanan**  
**dan Metode Harga Pokok Produksi**

<b>Segi Perbedaan</b>	<b>Metode harga pokok pesanan</b>	<b>Metode harga pokok proses</b>
Dasar kegiatan produksi	Pesana pelanggan	<i>Budget</i> produksi
Tujuan produksi	Untuk melayani pesanan	Untuk persediaan yang akan dijual

Bentuk produk	Tergantung spesifikasi pemesan dan dapat dipisahkan identitasnya	Homogen dan standar
Biaya produksi dikumpulkan	Setiap pesanan	Setiap satuan waktu
Kapan biaya produksi dihitung	Pada saat suatu pesanan selesai	Pada akhir periode/ satuan waktu
Menghitung harga pokok	$\frac{\text{harga pokok pesanan tertentu}}{\text{jumlah produk pesanan yang bersangkutan}}$	$= \frac{\text{harga pokok periode tertentu}}{\text{jumlah produk periode yang bersangkutan}}$

Sumber : Supriyono (1999; 38)

#### E. Teori kendala (*Theory of Constrain*)

*Theory of constrain* (TOC) atau teori kendala merupakan filosofi manajemen sistem yang dikembangkan oleh Eliyahu M Goldratt sejak awal 1980-an yang dituangkan dalam buku ciptaannya berjudul “*The Goal*”. Teori kendala menyatakan bahwa kinerja perusahaan dibatasi oleh *constrain* artinya perusahaan dalam menjalankan kegiatan operasionalnya sering terdapat satu aspek dalam sistem yang membatasi perusahaan untuk menghasilkan output ataupun tujuan yang lebih banyak. Setyaningrum dan Muhammad (2008), berpendapat bahwa teori kendala mengakui bahwa kinerja setiap perusahaan dibatasi oleh kendala-kendalanya yang kemudian mengembangkan pendekatan kendala untuk mendukung tujuan, yaitu kemajuan yang terus menerus suatu perusahaan (*continuous improvement*).

Konsep utama teori kendala yaitu *throughput*, yaitu kemampuan perusahaan untuk menghasilkan kas melalui penjualan (Gusnadi, 2010). Teori ini dikembangkan untuk tujuan utama perusahaan yaitu mencari laba dan mencari keterbatasan atau kendala yang menghambat perusahaan untuk memperoleh laba. Menurut Atwater B. dan

M.L Gagne dalam Gusnadi (2010) kendala dapat diklasifikasikan menjadi lima kategori berikut:

1. Kendala pasar, artinya tidak ada permintaan akan produk yang diproduksi perusahaan sehingga tidak ada kapasitas perusahaan yang dapat dimanfaatkan sepenuhnya untuk membuat produk.
2. Kendala sumber daya, artinya kapasitas sumber daya di perusahaan tidak cukup memenuhi permintaan pasar.
3. Kendala kebijakan, artinya manajemen melaksanakan aturan yang membatasi kemampuan perusahaan dalam merespon kesempatan.
4. Kendala bahan baku, artinya bahan baku yang berasal dari luar menjadi terbatas
5. Kendala logistic, artinya menggunakan metode khusus yang memerlukan penemuan proses atau menetapkan prosedur yang membatasi operasi.

*Theory of constrain* memanfaatkan keterbatasan sumber daya yang dapat menunjukkan kinerja dari sistem, sehingga manajer seharusnya tidak hanya meminimalisir biaya, tetapi juga memenej keterbatasan dalam suatu sistem (Gusnardi, 2010). Lebih lanjut Gusnardi menambahkan bahwa teori kendala mengasumsikan bahwa visi dan tujuan pemilik perusahaan adalah memperoleh laba, tidak menurunkan biaya atau mendorong efisiensi tetapi menghasilkan laba untuk masa sekarang maupun masa yang akan datang. Teori ini memfokuskan diri pada tiga ukuran perusahaan, yaitu *throughput*, persediaan, dan biaya-biaya operasional.

1. *Throughput* didefinisikan sebagai aliran uang yang masuk ke perusahaan (Sodikin dan Aang, 2012). *Throughput* diperoleh dari penjualan dikurangi biaya dan sangat erat kaitannya dengan margin yang akan diperoleh perusahaan. Dalam pasar kompetitif perusahaan yang menghasilkan *throughput* yang lebih cepat merupakan salah satu faktor kesuksesan perusahaan. Terdapat dua jenis kendala yaitu, kendala mengikat dan kendala yang tidak mengikat. Pada proses produksi dan distribusi yang tidak mempengaruhi *throughput* merupakan kendala yang tidak mengikat, sehingga perhatian terhadap hal-hal tersebut menjadi lebih rendah dibandingkan perhatian terhadap pemborosan atau kendala mengikat (Setyaningrum dan Muhammad, 2008).
2. Persediaan (*inventory*) didefinisikan sebagai suatu aktiva yang meliputi barang-barang milik perusahaan yang siap dijual ataupun persediaan yang masih dalam proses produksi maupun persediaan bahan baku yang menunggu untuk proses produksi. Bahan persediaan dalam TOC merupakan semua aktiva yang dimiliki dan tersedia secara potensial untuk penjualan (Setyaningrum dan Muhammad, 2008). Menurut Gusnardi (2010), bahwa peningkatan dalam *throughput*, tidak dapat mengabaikan level persediaan karena rendahnya level persediaan dapat membuat lebih mudah dalam pencapaian tujuan perusahaan.
3. Biaya-biaya operasional didefinisikan sebagai semua biaya yang dikeluarkan untuk memperoleh suatu barang dalam proses produksi, dalam hal ini mengubah persediaan menjadi *throughput*. Biaya operasional ini terjadi untuk mendukung dan mengoptimalkan *throughput* pada kendala.

Berdasarkan konsep yang disugukan dalam teori kendala mengharuskan perusahaan untuk mampu memenej permasalahan (kendala) yang terjadi di dalam perusahaan. Meningkatkan profitabilitas perusahaan secara keseluruhan. Mengembangkan sebuah sistem agar kendala yang muncul dalam proses produksi mampu diatasi tanpa harus menambah pengorbanan sumber ekonomi atau biaya. teori ini dapat mengarahkan para manajer suatu unit organisasi pada percepatan bahan baku produk yang dibeli diproses menjadi produk akhir (barang jadi) dan diserahkan kepada pelanggan (Gusnadi, 2010). Artinya sebuah kendala yang terjadi dalam perusahaan harus dipecahkan agar proses produksi dapat tetap berjalan.

#### **F. Harga Jual**

Menurut Lasena (2013), harga jual adalah sejumlah biaya yang dikeluarkan perusahaan untuk memproduksi suatu barang atau jasa ditambah dengan persentase laba yang diinginkan perusahaan, karena itu untuk mencapai laba yang diinginkan oleh perusahaan salah satu cara yang dilakukan untuk menarik minat konsumen adalah dengan cara menentukan harga yang tepat untuk produk yang terjual. Biaya yang dikeluarkan perusahaan untuk menghasilkan sejumlah produk di dalam suatu periode akan dijadikan dasar untuk menetapkan harga jual produk (kristianti, 2013). Jadi harga jual merupakan besaran harga yang akan ditawarkan kepada konsumen, sebagai imbalan dari pengeluaran biaya produksi ditambah biaya nonproduksi yang dilakukan perusahaan untuk memperoleh laba.

Penetapan harga harus dilakukan secara tepat dan akurat, sehingga perusahaan mampu bertahan dan memproduksi produk ditengah pesaingan. perubahan harga



dalam jumlah kecil maupun besar akan berdampak pada penjualan produk dalam kuantitas yang cukup besar. Karena itu perusahaan dituntut hati-hati dalam penentuan harga jual dengan mempertimbangkan berbagai hal. Maka jika ada kesalahan dalam penentuan harga jual, perusahaan akan rugi atau kehilangan pelanggan karena harga jual yang ditentukan terlalu rendah maupun terlalu tinggi.

Pada umumnya harga jual produk atau jasa ditentukan berdasarkan penjumlahan semua biaya baik yang bersifat produksi maupun non produksi. Menurut Aurora (2013), biaya produksi digunakan sebagai dasar pelaporan dimana biaya persediaan akhir akan dimasukkan dalam laporan posisi keuangan dan biaya pokok penjualan pada laporan laba rugi. Penentuan harga jual bukan sekedar kegiatan pemasaran atau aspek keuangan melainkan tulang punggung keberlangsungan perusahaan. Hal ini disebabkan karena harga jual akan mempengaruhi volume penjualan atau jumlah pembeli, selain itu juga akan mempengaruhi jumlah pendapatan perusahaan.

Pricilia, Jullie dan Agus (2014), mengungkapkan bahwa ada Dua bentuk strategi yang dapat diterapkan perusahaan untuk penentuan harga jual produk atau jasa baru sebagai berikut.

1. *Skimming pricing* Merupakan bentuk strategi penentuan harga jual produk atau jasa baru, dengan cara menentukan harga jual mula - mula relatif tinggi. Tujuan strategi ini adalah agar perusahaan memperoleh laba yang maksimum dalam jangka pendek.
2. *Penetration pricing* Merupakan bentuk strategi penentuan harga jual dengan cara menentukan harga jual mula - mula relatif rendah, sehingga perusahaan

dapat meraih pangsa pasar yang lebih besar untuk produk atau jasa tersebut dalam jangka pendek.

Penetapan harga jual merupakan problematika bagi setiap perusahaan, meskipun setiap perusahaan dalam menetapkan harga jual selalu mempertimbangkan faktor biaya, persaingan, permintaan dan laba. Informasi biaya pada perusahaan manufaktur dapat terlihat pada perhitungan harga pokok produksi yang mencerminkan total biaya yang dikeluarkan untuk memproduksi atau menghasilkan suatu produk. Penetapan harga jual yang dilakukan manajer harus menutupi seluruh biaya yang dikeluarkan dalam memproduksi suatu barang maupun jasa dan ditambah persentase laba yang diinginkan perusahaan. Oleh sebab itu untuk mencapai suatu laba yang diinginkan oleh perusahaan salah satu cara yang perlu dilakukan untuk menarik suatu minat konsumen adalah dengan cara menentukan harga produk dengan tepat untuk dijual (Waryanto dan Nasrulloh, 2014). Penentuan harga jual berdasarkan pendekatan biaya menurut Swastha (2010), dalam bentuk yang paling sederhana terdiri atas tiga metode, yaitu *cost plus pricing method*, *mark up pricing method*, dan penentuan harga oleh produsen.

#### **G. Penentuan Harga Biaya Plus (*Cost Plus Pricing Method*)**

*Cost plus pricing method* yaitu metode penentuan harga jual produk dimana harga dihitung berdasarkan biaya produksi dan biaya penjualan serta tambahan *mark-up* yang pantas (Fitrah dan Endang, 2014). Metode *cost plus pricing* merupakan metode penentuan harga melalui pendekatan biaya yang didasarkan atas biaya produksi maupun biaya non produksi yang tidak lepas dari penentuan harga pokok produksi. Pada metode *cost plus pricing* semakin perusahaan memproduksi dalam

jumlah yang banyak maka harga jualnya semakin murah, sebaliknya semakin perusahaan memproduksi dalam jumlah yang sedikit maka harga jual semakin mahal (Kristanti, 2013). Hal ini dikarenakan adanya kos tetap yang dikeluarkan tiap bulannya sama. Jadi semakin perusahaan memproduksi dalam jumlah yang banyak maka kos tetap per unit semakin sedikit. Kos per unit yang besar akan menambah harga jual.

Metode *cost plus pricing* dengan pendekatan *full costing* akan dipengaruhi oleh biaya tetap maupun biaya variabel. Dalam proses produksi biaya tetap yang dikeluarkan tiap bulannya akan sama. Artinya biaya tetap akan timbul meskipun kegiatan produksi meningkat atau pun rendah. Hal ini dikarenakan biaya tetap tidak dipengaruhi oleh perubahan volume kegiatan atau aktivitas produksi. Menurut Supriyono (1999; 28) bahwa pada biaya tetap, biaya satuan (*unit cost*) akan berubah berbanding terbalik dengan perubahan volume kegiatan, semakin tinggi volume kegiatan semakin rendah biaya satuan, semakin rendah volume kegiatan semakin tinggi biaya satuan. Secara sederhana *cost plus pricing* biasa dihitung dengan menggunakan rumus:

$$\text{Harga Jual} = \text{Total Biaya} + \text{Marjin}$$

Dimana marjin merupakan persentase laba yang diinginkan atau yang diharapakan perusahaan.

Metode *cost plus pricing* merupakan metode pendekatan perusahaan untuk dapat menentukan harga jual produk persatuan, dimana dengan harga jual yang telah ditetapkan akan mampu menutupi seluruh biaya yang dikeluarkan selama proses produksi dan menghasilkan tingkat pengembalian investasi yang diinginkan

perusahaan. Dalam mengambil keputusan yang menyangkut biaya dan jumlah unit yang terjual, perusahaan memerlukan beberapa pertimbangan. Pertimbangan tersebut dapat berupa kisaran biaya yang diperlukan untuk memproduksi produk perjenisnya atau persatuan. Sehingga perusahaan dapat mengetahui kontribusi margin produk perjenis dan persatuan.

#### **H. Kerangka Konsep**

Entitas manufaktur sangat membutuhkan perhitungan harga pokok produksi yang efisien dan efektif. Perhitungan harga pokok produksi yang tepat akan berujung pada penentuan harga jual produk yang tepat pula, sehingga perusahaan memperoleh laba yang telah direncanakan sebelumnya secara maksimal. Dengan menggunakan pendekatan biaya sebagai dasar penentuan harga jual. Dimana semua biaya-biaya yang dikeluarkan perusahaan baik itu biaya produksi maupun biaya nonproduksi akan diperhitungkan sebagai dasar penetapan harga. Metode *cost plus pricing* sebagai salah satu metode penetapan harga yang tidak lepas dari pendekatan perhitungan harga pokok produksi. Terdapat dua metode perhitungan harga pokok produksi yaitu metode *full costing* dan *variable costing*. Dimana kedua metode tersebut memperhitungkan semua biaya seperti biaya bahan baku langsung, biaya tenaga kerja langsung dan biaya *overhead* pabrik. Namun pada pendekatan *full costing* semua BOP baik bersifat tetap maupun variabel akan diperhitungkan untuk menentukan harga pokok produksi. Sehingga pengeluaran biaya dalam proses produksi lebih mencerminkan kedetailan dalam setiap penentuan biaya produksi.

Secara sederhana kerangka pikir dapat dijelaskan dalam gambar berikut:

Gambar 1.1

## Kerangka Konsep

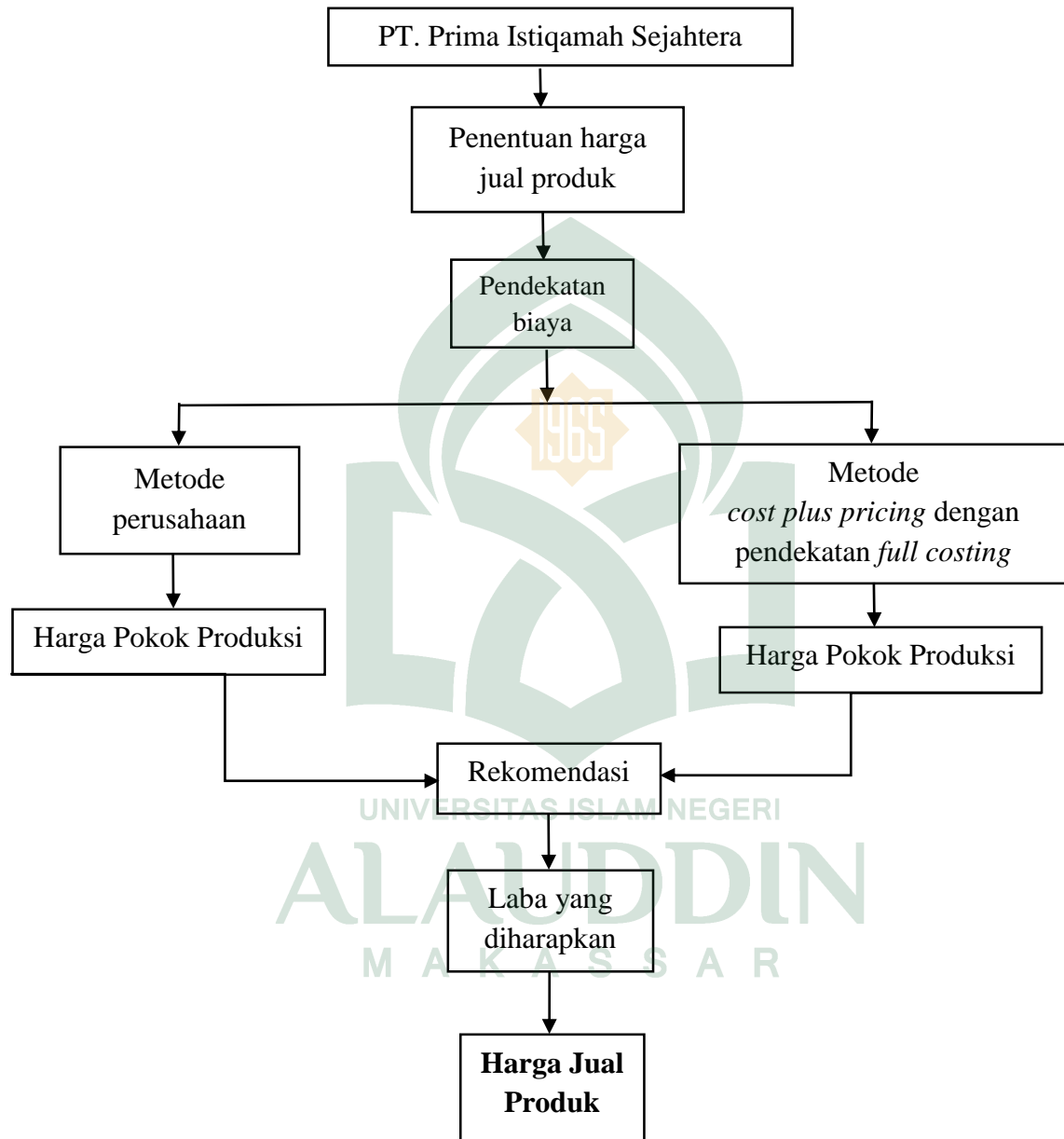

## BAB III

### METODE PENELITIAN

#### *A. Jenis dan Lokasi Penelitian*

##### **1. Jenis penelitian**

Jenis penelitian yang digunakan dalam penelitian ini adalah jenis penelitian kuantitatif. Menurut Arikunto (2004; 10), bahwa penelitian kuantitatif lebih banyak dituntut menggunakan angka, mulai dari pengumpulan data, penafsiran terhadap data tersebut, serta penampilan dari hasilnya. Penelitian kuantitatif mengutamakan aksioma, rumus, soal-soal penyelesaian dan mengatasi persoalan secara langsung (Musianto, 2002). Sedangkan dalam penelitian deskriptif merupakan penelitian yang bermaksud untuk membuat pencandraan (deskripsi) mengenai situasi-situasi atau kejadian-kejadian, dengan tujuan membuat gambaran secara sistematis, faktual, dan akurat mengenai fakta-fakta dan sifat-sifat populasi atau daerah tertentu (Suryabrata, 2013; 14).

Berdasarkan karakteristik masalah yang diangkat oleh peneliti, maka penelitian ini diklasifikasikan ke dalam penelitian deskriptif kuantitatif. Penelitian deskriptif kuantitatif merupakan metode yang menganalisis dengan cara mendiskripsikan atau menggambarkan permasalahan yang diteliti melalui data-data yang telah ada. Menurut Yusuf (2014; 62) penelitian deskriptif kuantitatif merupakan usaha sadar dan sistematis untuk memberikan jawaban terhadap sesuatu masalah dan atau mendapatkan informasi lebih mendalam dan luas terhadap suatu fenomena.

Jenis penelitian ini dipilih karena bertujuan untuk mengetahui perhitungan harga pokok produksi. Memberikan gambaran maupun uraian penjelasan mengenai suatu keadaan atau fenomena. Menganalisis penggunaan informasi akuntansi biaya dalam pengambilan keputusan dalam menetapkan harga jual produk. Artinya metode deskriptif kuantitatif akan menggambarkan bagaimana metode *full costing* dalam mengidentifikasi biaya-biaya produksi (biaya bahan baku langsung, biaya tenaga kerja langsung, dan biaya *overhead* pabrik variabel dan tetap) dan biaya non produksi (biaya penjualan, dan biaya administrasi dan umum) untuk menghitung total harga pokok produksi melalui perhitungan yang telah ditentukan secara teoritik. Selain itu metode *cost plus pricing* digunakan untuk menetapkan harga jual produk pada perusahaan yang diteliti.

## **2. Lokasi penelitian**

Penelitian ini dilakukan di PT. Prima Istiqamah Sejahtera, yang terletak di kota Makassar jl. Toddopuli Raya Timur, perumahan Ilma Green Residence, No. 34, DL. 01. Dipilihnya lokasi tersebut karena mengingat topik penelitian yang berkaitan dengan proses produksi. Selain itu, perusahaan yang dipilih menjadi objek penelitian merupakan perusahaan manufaktur yang bergerak dibidang pengolahan abon ikan, sehingga tujuan dari penelitian ini, yaitu untuk menghitung harga pokok produksi yang akan dijadikan dasar dalam penentuan harga jual produk.

## **B. Pendekatan Penelitian**

Pendekatan penelitian yang digunakan dalam penelitian ini adalah pendekatan komparatif. Arikunto (2002; 236) mengatakan bahwa penelitian komparasi akan dapat

menemukan persamaan-persamaan dan perbedaan-perbedaan tentang benda-benda, tentang orang, tentang prosedur kerja, tentang ide-ide, kritik terhadap orang, kelompok, terhadap suatu ide atau suatu prosedur kerja. Sedangkan Menurut Kuncoro (2009; 271) penelitian kausal komparatif merupakan penelitian yang berusaha menjelaskan dan menentukan sebab atau alasan adanya perbedaan dalam perilaku atau status kelompok individu. Jadi dapat disimpulkan bahwa komparatif berarti perbandingan. Karena itu, penelitian ini bermaksud mengadakan perbandingan kondisi yang berbeda terhadap suatu permasalahan.

penelitian komparatif akan membandingkan antara konteks satu atau domain satu dengan yang lain. Artinya peneliti membandingkan antara metode yang digunakan perusahaan dengan metode *full costing* dalam menghitung atau menentukan harga pokok produksi. Sedangkan metode *cost plus pricing* akan digunakan untuk menetapkan harga jual produk kemudian membandingkan dengan metode yang digunakan oleh perusahaan. Dari perbandingan tersebut dapat diketahui apakah terdapat selisih harga jual yang signifikan antara masing-masing metode yang digunakan dalam proses perhitungan harga pokok produksi sebagai dasar dalam penetapan harga jual produk.

### ***C. Jenis dan Sumber Data***

Jenis data dalam penelitian ini yaitu data primer dan data sekunder. Adapun data primer diperoleh langsung dari objek yang diteliti berupa hasil wawancara dengan pihak perusahaan yang memiliki pemahaman dalam perhitungan harga pokok produksi. Wawancara ini dilakukan dengan pimpinan produksi perusahaan yang



merupakan bagian yang dianggap paling memiliki pemahaman terhadap permasalahan yang diteliti. Serta data berupa laporan biaya-biaya produksi seperti biaya bahan baku, biaya tenaga kerja dan biaya *overhead* pabrik perusahaan. Sedangkan data sekunder merupakan data yang diperoleh dari media perantara seperti buku, jurnal, dan media lain yang mendukung penelitian ini.

#### **D. Metode Pengumpulan Data**

Metode pengumpulan data yang dilakukan dalam penelitian ini adalah:

##### 1. Studi lapangan

Studi lapangan dilakukan dengan cara mengadakan pengamatan langsung pada perusahaan yang menjadi objek penelitian. Selain itu juga melakukan wawancara sebagai teknik pengumpulan data. Teknik pengumpulan data ini dilakukan dengan cara bertanya langsung kepada pimpinan perusahaan maupun karyawan mengenai data yang ada sesuai dengan masalah yang akan dibahas. Sehingga data yang diperoleh berupa informasi yang relevan dengan penelitian.

##### 2. Studi pustaka

Studi pustaka merupakan teknik pengumpulan data yang dilakukan dengan mencari, mengumpulkan, membaca dan mempelajari serta memahami literatur referensi yang bersumber dari buku, jurnal, makalah dan sumber lainnya yang relevan dengan permasalahan yang dikaji guna mendapatkan kejelasan konsep dan landasan teori yang berkaitan dengan pembahasan.

### 3. Studi dokumentasi

Dokumen merupakan sebuah tulisan yang memuat informasi. Dimana informasi tersebut merupakan data primer yang diperoleh langsung dari perusahaan seperti dokumen mengenai profil perusahaan, data biaya bahan baku, biaya tenaga kerja dan biaya *overhead* pabrik yang dikeluarkan dalam proses pembuatan abon ikan.

### 4. *Internet searching*

*Internet searching* dilakukan dengan cara mencari sumber referensi atau bahan acuan dalam mendukung kelengkapan referensi penulis yang berkaitan dengan masalah yang diteliti.

## **E. Instrumen Penelitian**

Instrumen penelitian adalah suatu alat yang digunakan dalam pengumpulan data. Dalam suatu penelitian, alat pengambil data atau instrumen penelitian menentukan kualitas data yang dapat dikumpulkan dan kualitas data tersebut menentukan kualitas penelitian. Maka dalam penelitian ini alat-alat yang digunakan yaitu :

1. Kuesioner terbuka (*open question*) merupakan bentuk pertanyaan-pertanyaan yang memberikan kesempatan kepada responden untuk memberikan jawaban atau tanggapan berdasarkan opini responden. Artinya kuesioner terbuka tidak membatasi jawaban yang akan diberikan oleh responden terkait permasalahan yang akan ditanyakan dan meminta penjelasan kepada pihak terkait mengenai permasalahan yang akan diteliti. Bentuk kuesioner ini digunakan karena peneliti belum bisa memastikan jawaban yang akan diberikan oleh responden.

2. Buku dan alat tulis, alat tersebut digunakan untuk mencatat jawaban yang diberikan oleh responden terkait permasalahan yang dipertanyakan oleh peneliti.

#### **F. Teknik pengolahan dan Analisis data**

Data yang telah didapat dari penelitian ini dihitung dengan menggunakan perhitungan harga pokok produksi, yaitu dengan menggunakan metode *full costing* untuk menentukan harga jual kepada konsumen. Hal ini dilakukan untuk menelusuri objek biaya langsung dan tidak langsung serta mengetahui biaya *overhead* pabrik dari perusahaan tersebut. Hasil perhitungan kemudian dianalisis untuk dijadikan dasar penetapan harga pokok produksi yang paling efektif dan efisien bagi perusahaan. Analisis data yang digunakan dalam penelitian ini yaitu sebagai berikut:

##### **1. Analisis deskriptif kuantitatif.**

Analisis deskriptif kuantitatif digunakan untuk menjelaskan perhitungan dengan menggunakan metode *full costing* dalam menentukan harga pokok produksi yang kemudian informasi tersebut akan dijadikan landasan dalam penentuan harga jual produk. Melalui pendekatan biaya, harga jual akan ditentukan dengan menggunakan *cost plus pricing*. Biaya-biaya yang terjadi dalam proses produksi akan disajikan dalam rumus atau konsep-konsep yang telah ditentukan dalam metode *full costing*.

- a. Perhitungan harga pokok produksi menggunakan metode *full costing* adalah sebagai berikut:

Biaya bahan baku	Rp xxx
Biaya tenaga kerja langsung	Rp xxx
Biaya <i>overhead</i> pabrik tetap	Rp xxx
Biaya <i>overhead</i> pabrik variabel	Rp xxx +
<b>Harga Pokok Produksi</b>	<b>Rp xxx</b>

b. Perhitungan Penetapan Harga Jual

Dalam penetapan harga jual tersebut menggunakan harga biaya plus (*cost plus pricing method*). Maka dapat kita hitung dengan rumus harga biaya plus sebagai berikut:

$$\text{Harga Jual} = \text{Biaya Total} + \text{Mark Up}$$

Dalam penentuan harga jual menggunakan metode *cost plus pricing* semua unsur biaya harus diperhitungkan baik biaya produksi maupun biaya non produksi yang akan menghasilkan biaya total atau total harga pokok produksi adapun perhitungan biaya total yaitu:

$$\text{Biaya total} = \text{Biaya produksi} + \text{biaya non produksi}$$

Selanjutnya harga jual dihitung dengan metode *cost plus pricing* dengan pendekatan *full costing* yaitu dengan cara menjumlahkan total taksiran biaya total dengan mark up (%) kemudian dibagi dengan volume produksi. Maka perhitungannya sebagai berikut:

$$\text{Harga jual produk per unit} = \frac{\text{total biaya produksi} + \text{mark up}}{\text{volume produksi}}$$

Secara sederhana teknik analisis data tersebut dapat digambarkan dalam skema berikut:

Gambar 3.1

## Alur analisis data

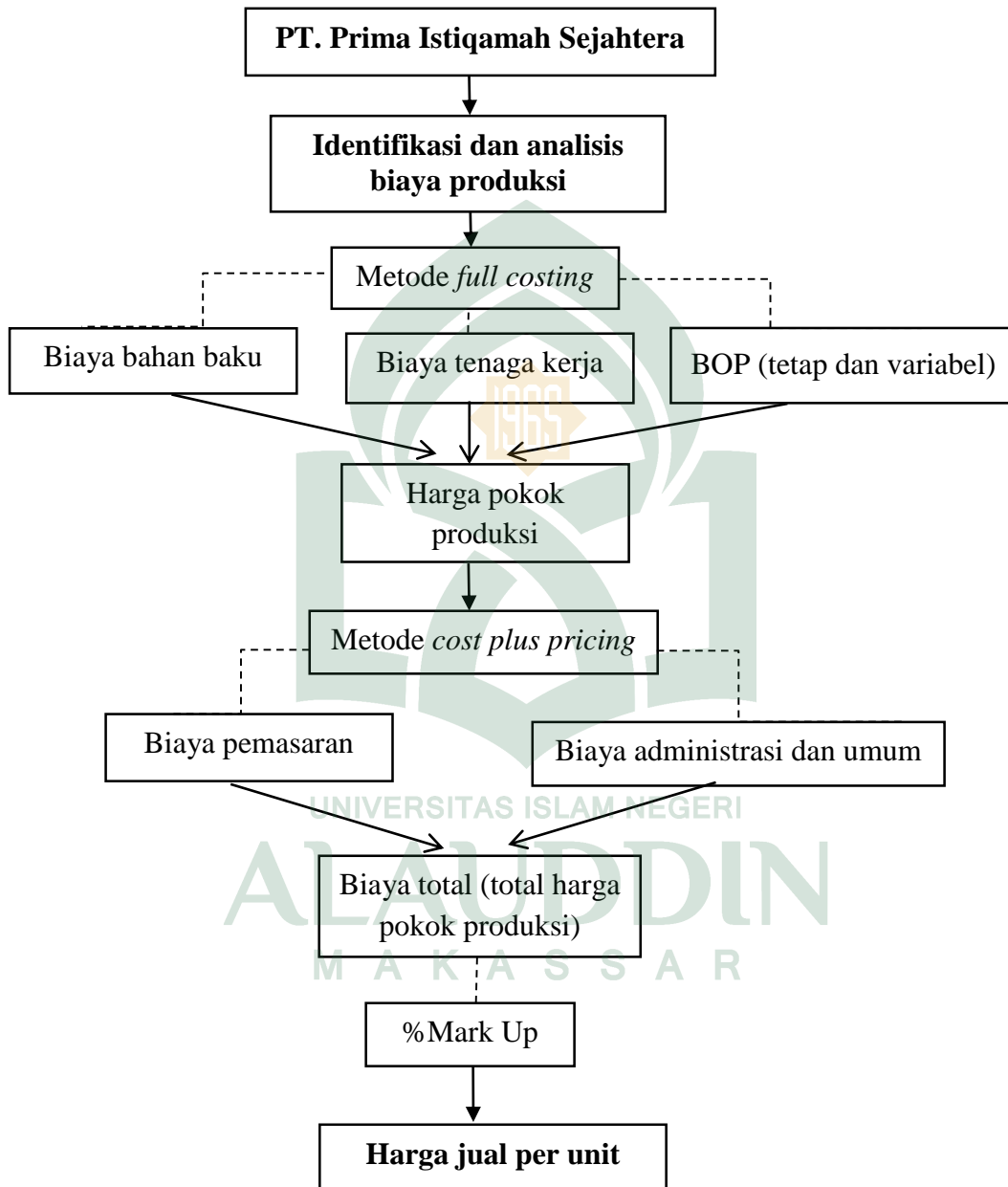

## BAB IV

### HASIL PENELITIAN DAN PEMBAHASAN

#### A. *Gambaran Umum Perusahaan*

UU No. 3 Tahun 1982 tentang wajib daftar perusahaan yang bertujuan untuk mencegah dan menghindari praktek-praktek usaha yang tidak jujur seperti persaingan, penyelundupan dan lain-lain. Dalam ketentuan umum UU No. 3 Tahun 1982 disebutkan bahwa: daftar perusahaan adalah daftar catatan resmi yang diadakan menurut atau berdasarkan ketentuan Undang-Undang Wajib Daftar Perusahaan atau UU-WDP dan atau peraturan-peraturan pelaksanaannya dan atau memuat hal-hal yang wajib didaftarkan oleh setiap perusahaan serta disahkan oleh pejabat yang berwenang di Kantor Pendaftaran Perusahaan. Sedangkan dalam ketentuan umum UU No. 1 Tahun 1995 tentang Perseroan Terbatas disebutkan bahwa: perseroan terbatas yang selanjutnya disebut perseroan adalah badan hukum yang didirikan berdasarkan perjanjian, melakukan kegiatan usaha dengan modal dasar yang seluruhnya terbagi dalam saham, dan memenuhi persyaratan yang ditentukan dalam Undang-Undang ini serta peraturan pelaksanaannya.

Maka dari itu pada tanggal 4 Januari 2008 perusahaan mendaftarkan dirinya sebagai sebuah Perseroan Terbatas, dimana Bapak Dr. Misbhaddin, SE., M.Si bersamaan dengan para saksi menghadap ke seorang notaris, dengan anggaran dasar atau modal dasar perusahaan yaitu sebesar Rp50.000.000. Perseroan terbatas tersebut diberi nama PT. Prima Istiqamah Sejahtera. PT prima Istiqamah Sejahtera merupakan perusahaan yang didirikan oleh Bapak Misbahuddin. Pada mulanya yaitu pada tahun

2008 perusahaan berlokasi di Jl. Tamalate 1 NO. 103.B, Makassar, perusahaan masih digolongkan sebagai perusahaan kecil yang kegiatan usahanya yaitu perdagangan barang dan jasa yang bertugas sebagai *supplier*.

Saat ini perusahaan berlokasi di Jl. Toddopili Raya Timur, Ilma Green Residence DL.1 No. 43. PT. Prima Istiqamah Sejahtera merupakan perusahaan yang bergerak diberbagai bidang selain sebagai perusahaan pengadaan barang dan jasa, perdagangan barang dan jasa yaitu bahan bangunan, konstruksi, elektrikal, mekanikal, teknikal serta jasa konsultan teknik, perusahaan juga menggeluti sektor industri. Dimana perusahaan melakukan proses produksi makanan dengan fokus kegiatan yaitu pengolahan hasil perikanan (*coldstorage*). Karena itu perusahaan ini juga dapat dikategorikan sebagai perusahaan manufaktur. Dimana salah satu kegiatan manufakturnya yaitu produksi abon ikan. selain itu, perusahaan juga memproduksi krupuk ikan, otak-otak ikan tenggiri, dan beberapa kue tradisional. PT. Prima Istiqamah Sejahtera dalam menjalankan usahanya telah menggandeng beberapa rekan dalam mengolah abon ikan salah satunya yaitu Ibu Nuraeni yang merupakan ketua dari koperasi Fatima Azzahra.

Kapasitas produksi abon ikan milik PT. Prima Istiqamah Sejahtera adalah sebesar 500-540 kg abon perbulan, dimana setiap bulannya perusahaan mampu memproduksi sebanyak 1000kg ikan tuna. Perusahaan memproduksi 2-3 kali abon ikan dalam sebulan. Namun produksi ini tidak tetap terkadang perusahaan tidak melakukan proses produksi dalam sebulan hal ini disebabkan karena persediaan barang masih dianggap

cukup oleh pihak perusahaan. Selain itu, perusahaan juga harus memastikan ketersediaan dan kelengkapan bahan baku dalam proses produksi.

Produksi abon ikan milik perusahaan telah mendapatkan Sertifikat Produksi Pangan Industri Rumah Tangga (SPP-IRT) berdasarkan Surat Keputusan Kepala Badan Pengawas Obat dan Makanan Republik Indonesia No : HK.00.05.5.1640 tanggal 30 April 2003 yang diselenggarakan di kota Makassar pada tanggal 12 s/d 16 September 2010. Bersamaan dengan hal tersebut perusahaan pun telah mendapatkan Sertifikat Penyuluhan Keamanan Pangan No. : 758/7371/2010.

### **B. Struktur Organisasi**

Struktur organisasi (desain organisasi) dapat diartikan sebagai sebuah mekanisme-mekanisme formal dengan nama organisasi yang dikelola. Struktur organisasi umumnya berbentuk bagan yang menggambarkan pola hubungan kerja antara dua orang atau lebih dalam susunan yang sah dan pertanggungjawaban masing-masing anggota untuk mencapai tujuan tertentu. Struktur organisasi menunjukkan kerangka dan susunan perwujudan pola tetap terhadap hubungan-hubungan diantara fungsi-fungsi, bagan-bagan, atau posisi-posisi maupun orang-orang yang menunjukkan kedudukan, tugas wewenang dan tanggung jawab yang berbeda-beda dalam suatu organisasi.

Perusahaan merupakan suatu organisasi yang terdiri atas beberapa orang yang saling kenal dan melakukan kerjasama untuk mencapai suatu tujuan yang telah ditetapkan sebelumnya. Struktur organisasi pada PT. Prima Istiqamah Sejahtera meliputi skema organisasi yang digambarkan sebagai berikut:



Gambar 4.1

## Struktur Organisasi PT. Prima Istiqama Sejahtera

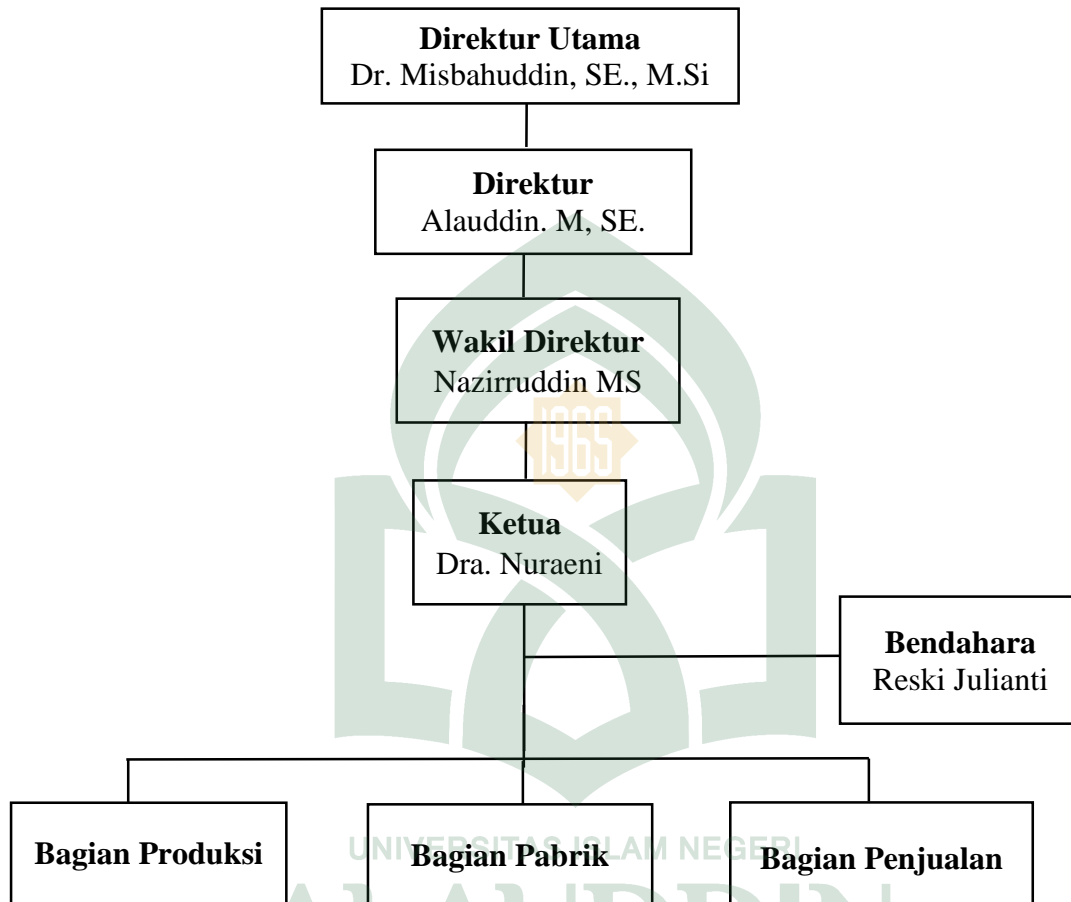

Dengan adanya struktur organisasi dalam sebuah perusahaan maka dapat diketahui tugas dan wewenang masing-masing yang saling bekerja sama untuk mencapai tujuan sesuai dengan tanggung jawab yang dipegang masing-masing. *Job description* atau penjelasan mengenai tugas masing-masing dari struktur organisasi PT. Prima Istiqamah Sejahtera sesuai dengan gambar struktur organisasinya yaitu sebagai berikut:

### 1. Direktur Utama

- Memimpin para direksi, bagian kegiatan perusahaan dan pelaku organisasi lainnya sehingga perusahaan dipastikan dapat berjalan sesuai dengan tujuan yang telah ditetapkan bersama.
- Menguasai memelihara, dan mengurus kekayaan perusahaan.
- Menetapkan kebijakan perusahaan.

### 2. Direktur

- Menetapkan dan menjalankan strategi bisnis
- Merumuskan dan mengembangkan strategi serta memonitor jalannya aktifitas perusahaan

### 3. Wakil Direktur

- Menjalankan strategi bisnis yang telah diterapkan oleh direktur utama dan direktur
- Membantu direktur dalam menetapkan strategi bisnis
- Bertindak sebagai perwakilan jika terdapat keadaan mendesak.

### 4. Ketua

- Memimpin bagian-bagian atau sub-sub tugas perusahaan
- Menetapkan dan mengawasi kegiatan produksi, pemasaran, dan pabrik
- Membuat rencana, mengkoordinasi dan membuat keputusan untuk setiap bagian dalam perusahaan untuk kelangsungan hidup perusahaan

### 5. Bendahara

- Mengawasi operasional mengenai keuangan perusahaan

- Memegang dan mempertanggungjawabkan kas perusahaan
- Menetapkan prosedur pelaksanaan secara rinci tentang keuangan
- Mempertanggungjawabkan kegiatan yang ada mengenai bagian keuangan

#### 6. Bagian produksi

- Mengumpulkan dan menyeleksi bahan baku
- Melaksanakan proses produksi dari bahan baku menjadi produk jadi yang siap dipasarkan
- Melaporkan hasil produksi kepada ketua
- Melakukan pengawasan terhadap material atau bahan-bahan yang dibutuhkan dalam proses produksi
- Melaksanakan pemantauan evaluasi hasil produksi

#### 7. Bagian pemasaran

- Melayani konsumen dan mengadakan transaksi jual beli di perusahaan
- Menerima pesanan dari konsumen baik secara langsung maupun tidak langsung
- Bertanggungjawab penuh tentang fungsi dan tugas bagian pemasaran produk secara berkala

#### 8. Bagian pabrik

- Melakukan komunikasi ke bagian produksi untuk mengantisipasi dan mengatasi berbagai persoalan.
- Mengecek dan melakukan observasi langsung mengenai kondisi peralatan dan perlengkapan produksi.

### C. Proses Produksi

Proses produksi adalah proses mengubah bahan-bahan baku menjadi sebuah produk yang siap dipasarkan. PT. Prima Istiqamah Sejahterah sebagai perusahaan manufaktur yang memproduksi ikan tuna yang merupakan bahan baku dasar untuk diolah menjadi abon ikan. Proses produksi yang dilakukan oleh PT. Prima Istiqamah yaitu berdasarkan persediaan. Setiap satu kali kegiatan produksi, perusahaan ini mampu memproduksi hingga 500 kg ikan tuna yang menghasilkan 250 sampai 270 kg abon ikan. Namun jumlah tersebut bersifat fluktuatif karena tergantung dari persediaan barang dagang. Selain itu, perusahaan juga menerima pesanan produksi dari konsumen seperti permintaan jamaah haji, permintaan tokoh dan lain sebagainya. Sehingga hal ini menyebabkan tingkat produksi di dalam perusahaan akan meningkat.

Tempat produksi berada di sebuah gedung yang diberi nama rumah produksi. Di dalam rumah produksi tersebut terdapat beberapa alat yang digunakan dalam proses produksi seperti *spinner*, kompor, *blender*, pisau, gunting, talenan, *prizer*, dan wajan.

Proses pembuatan abon ikan tersebut terdiri dari beberapa tahapan proses. Adapun proses produksi abon ikan pada PT. Prima Istiqamah Sejahtera yaitu sebagai berikut:

1. Proses pemilihan bahan baku

Dalam tahap ini yaitu menyediakan bahan baku utama berupa ikan tuna segar. Pemilihan ikan segar bertujuan agar menghasilkan abon berkualitas tinggi, baik dari segi tekstur maupun dari segi rasa. Setelah itu bahan baku tambahan seperti gula pasir, merica, ketumbar, bawang merah, bawang putih, garam, minyak,

asam, serai, lengkuas dan jahe juga harus tersedia untuk memberikan rasa abon yang lebih nikmat.

2. Proses pembersihan

Kegiatan ini dilakukan setelah semua bahan baku tersedia, proses ini dilakukan dengan cara membersihkan ikan tuna dengan menggunakan air bersih kemudian memisahkan daging ikan dengan isi perut, tulang dan kepala ikan.

3. Proses pengukusan

Proses ini dilakukan dengan cara memasukkan ikan kedalam sebuah wadah berukuran besar kemudian daging ikan tersebut dikukus di atas api selama  $\pm 60$  menit yang bertujuan untuk menghilangkan kadar air pada ikan.

4. Proses penyiangan

Kegiatan ini memerlukan tingkat ketelitian yang tinggi karena duri dalam ikan tuna sangat banyak. proses penyiangan kulit dan duri bertujuan untuk menghilangkan kulit dan duri dari daging ikan, selain itu pada tahap ini ikan akan dicincang hingga ukurannya kecil dan halus.

5. Proses *mixing*

Proses *mixing* adalah proses pencampuran antara daging ikan yang telah disuwir (dicincang) dengan bumbu yang telah disiapkan sebelumnya. Proses ini dilakukan dengan cara mengaduk daging ikan dengan bumbu halus sampai tercampur rata di dalam sebuah wadah. Hal ini masih dilakukan dengan proses manual yang dikerjakan oleh 3-4 pekerja.

6. Proses penggorengan

Kegiatan ini dilakukan dengan menggoreng daging ikan cincang yang telah bercampur dengan bumbu. Pertama-tama minyak dipanaskan di dalam wajan, setelah suhu panas minyak telah dianggap cukup barulah daging ikan digoreng hingga berubah warna agak kekuningan. Pada tahap ini, daging ikan digoreng secara bertahap (sedikit demi sedikit).

7. Proses penirisan

Proses ini bertujuan untuk menghilangkan minyak dari abon ikan, sehingga abon benar-benar kering. Proses ini dilakukan dengan menggunakan mesin peniris minyak (*spinner*).

8. Proses *packing* (*finishing*)

Proses *packing* merupakan aktivitas setelah ikan telah berubah menjadi abon. Abon dikemas dalam wadah yang telah disiapkan sebelumnya, berupa toples dan plastik aluminium.

**D. Analisis Data**

**1. Perbedaan Harga pokok Produksi Menurut Perusahaan dengan Metode *Full Costing***

**a. Harga pokok produksi menurut perusahaan**

Harga pokok produksi adalah biaya-biaya yang dikeluarkan perusahaan dalam proses produksi abon ikan. Pada PT. Prima Istiqamah Sejahtera, dalam melakukan proses produksinya, pihak perusahaan akan melakukan pengorbanan sumber daya ekonomi yang dimilikinya. Nilai dari pengorbanan ekonomi inilah yang akan dihitung

dalam bentuk perhitungan harga pokok. Perhitungan harga pokok harus dilakukan seakurat mungkin sehingga menggambarkan biaya *rill* yang dikeluarkan oleh pihak perusahaan. Jadi dengan informasi tersebut pihak perusahaan dapat menentukan harga jual yang tepat dan besarnya keuntungan yang akan diperoleh.

Komponen biaya untuk menentukan harga pokok produksi adalah biaya-biaya yang digunakan perusahaan dalam proses produksi abon ikan. Dalam perhitungan harga pokok produksi, perusahaan masih menggunakan perhitungan sederhana, yaitu menjumlahkan seluruh biaya produksi yang dianggap berpengaruh terhadap proses produksi abon ikan. Hasil perhitungan harga pokok produksi ini nantinya akan digunakan perusahaan dalam menentukan harga jual dan tingkat keuntungan yang akan diperoleh.

Adapun sumber daya ekonomi atau biaya-biaya yang dikeluarkan oleh perusahaan dalam proses produksi abon ikan yaitu :

#### **1) Biaya bahan baku**

Bahan baku adalah segala sesuatu yang merupakan bahan pokok atau bahan utama yang diolah dalam proses produksi menjadi produk jadi. Perusahaan menggunakan beberapa bahan baku dalam proses produksi abon ikan. Bahan baku tersebut antara lain ikan tuna, gula pasir, garam, minyak goreng, merica, ketumbar, bawang merah, bawang putih, asam, lengkuas, serai dan jahe. Sedangkan biaya bahan baku adalah pengorbanan sumber ekonomi yang harus dikeluarkan perusahaan untuk menghasilkan atau mendapatkan bahan baku tersebut. Data bahan baku yang digunakan oleh perusahaan selama bulan september 2016 dapat dilihat pada tabel 4.1

Tabel 4.1

**Biaya Bahan Baku PT. Prima Istiqamah Sejahtera  
pada Bulan September 2016**

<b>Nama Bahan</b>	<b>Harga (Rp)/Satuan</b>	<b>Kuantitas</b>	<b>Biaya (Rp)</b>
Ikan Tuna	25.000	1000 kg	25.000.000
Gula pasir	12.100	300 kg	3.630.000
Garam	-	2 pak	58.000
Minyak goreng	23.000	60 bungkus	1.380.000
Merica	120.000	10 kg	1.200.000
Ketumbar	15.000	10kg	150.000
Bawang merah	42.000	33 kg	1.386.000
Bawang putih	32.000	30 kg	960.000
Asam	10.000	6 kg	60.000
Lengkuas	4.300	10 kg	43.000
Jahe	15.000	8 Kg	120.000
Serai	35.000	10 Kg	350.000
<b>Total</b>			<b>34.337.000</b>

Sumber: PT. Prima Istiqamah Sejahtera

Sesuai dengan data biaya bahan baku milik perusahaan yang disajikan dalam tabel 4.1, maka biaya bahan baku yang tertinggi yaitu ikan tuna sebagai bahan baku utama dalam proses produksi yaitu sebesar Rp 25.000.000.

## 2) Biaya tenaga kerja

Biaya tenaga kerja merupakan balas jasa yang diberikan oleh perusahaan kepada semua karyawan yang terlibat dalam proses produksi. Dalam menjalankan usahanya, perusahaan tidak membagi proses produksinya kedalam beberapa departemen tertentu, dimana semua proses produksi dari awal hingga akhir dikerjakan bersama-sama oleh karyawan. Proses produksi baru akan dimulai ketika seluruh bahan baku produksi sudah tersedia seluruhnya. Perusahaan mengeluarkan biaya tenaga



kerja setiap bulannya yaitu sebesar Rp 5.350.000, untuk 10 karyan tetap yang bekerja dalam proses produksi. Biaya tersebut dikeluarkan berdasarkan perhitungan perusahaan, dimana dalam seminggu biasanya para karyawan akan datang ke perusahaan 3-4 kali untuk melakukan proses produksi. Waktu produksi dimulai dari pukul 09.00-20.00 wita (sesudah isyah). Biaya tenaga kerja perusahaan selama bulan september 2016 dapat dilihat dalam tabel 4.2.

**Tabel 4.2**  
**Biaya tenaga kerja perusahaan pada bulan September 2016**

Upah (Rp)/orang	Jumlah Karyawan	Jumlah (Rp)
535.000	10	5.350.000

Sumber: PT. Prima Istiqamah Sejahtera

### 3) Biaya *overhead* pabrik

Biaya *overhead* pabrik merupakan biaya-biaya yang dikeluarkan perusahaan selain dari biaya bahan baku dan biaya tenaga kerja dalam proses produksi. Biaya *overhead* pabrik perusahaan antara lain berupa biaya listrik, biaya air, biaya kemasan, biaya LPG, dan biaya pemasangan stiker. Namun dalam metode *full costing* perhitungan harga pokok produksi akan menghitung seluruh biaya yang terlibat dalam proses produksi baik biaya yang bersifat variabel maupun biaya tetap. karena itu, biaya pemeliharaan dan perawatan alat produksi, serta biaya depresiasi alat produksi harus diperhitungkan untuk menentukan harga pokok produksi perusahaan.

#### a) Biaya listrik

Dalam proses produksi biaya listrik yang digunakan perusahaan hanya menyisihkan sebagian biaya untuk pembayaran listriknya. Hal ini disebabkan karena

penggunaan listrik untuk proses produksi dan pemakaian rumah tangga milik perusahaan menyatuh. Karena itu perusahaan hanya memperkirakan biaya setiap bulannya yang dikeluarkan untuk biaya listrik perusahaan. Adapun biaya listrik yang dikeluarkan perusahaan setiap bulannya dihitung tetap yaitu sebesar Rp 150.000.

b) Biaya air

Dalam menentukan biaya air yang dikeluarkan pada proses produksi, perusahaan hanya melakukan estimasi yaitu sebesar Rp 30.000 setiap bulannya. Biaya tersebut dianggap tetap setiap bulannya oleh perusahaan.

c) Biaya gas LPG

Biaya LPG yang digunakan oleh perusahaan merupakan biaya variabel, semakin banyak jumlah unit yang diproduksi maka semakin tinggi pula biaya LPG yang harus dikeluarkan oleh perusahaan. Dalam proses produksi perusahaan menggunakan gas LPG ukuran 3kg. Berdasarkan informasi yang diperoleh dari perusahaan, bahwa dalam satu kali produksi perusahaan akan menghabiskan 10 tabung gas. Dimana dalam satu bulan perusahaan biasanya melakukan 2 kali proses produksi abon dengan kapasitas satu kali produksi yaitu 500 kg ikan tuna. Karena itu, perusahaan akan menggunakan sebanyak 20 tabung gas selama satu bulan proses produksi. Perusahaan membeli LPG (3 kg) dengan harga Rp 15.000 per tabungnya. Data biaya LPG perusahaan selama bulan september 2016 dapat dilihat dalam tabel 4.3.

Tabel 4.3

**Biaya LPG PT. Prima Istiqamah Sejahtera  
selama bulan september 2016**

<b>Kuantitas (tabung)</b>	<b>Biaya per LPG (3 kg)</b>	<b>Total biaya</b>
20	Rp 15.000	Rp 300.000

Sumber: PT. Prima Istiqamah Sejahtera

d) Biaya kemasan

Dalam mengemas produknya perusahaan menggunakan 3 bentuk kemasan yaitu toples ukuran besar yang akan diisi dengan abon seberat 250 gram, toples ukuran kecil diisi dengan abon seberat 100 gram, dan 500 gram abon dikemas dengan menggunakan plastik aluminium. Biaya kemasan yang dikeluarkan perusahaan selalu berubah-ubah, hal ini disebabkan biaya kemasan merupakan biaya variabel, yaitu biaya yang besarnya akan berubah sesuai dengan jumlah unit yang diproduksi. Perusahaan membeli kemasan produk dalam satuan lusin dan *pack*. Dimana untuk satu lusin toples berisi 12 unit toples, sedangkan untuk satu *pack* plastik aluminium berisi 50 lembar plastik aluminium. Biasanya perusahaan akan membagi rata unit produksi untuk setiap kemasan, antara abon 100 gram, 250 gram dan 500 gram yaitu masing-masing sebanyak 635 unit dengan kapasitas abon bersih sebanyak 540 kg. Perhitungan biaya kemasan yang dikeluarkan perusahaan pada bulan september 2016 dapat dilihat pada tabel 4.4.

Tabel 4.4

## Biaya kemasan selama bulan september 2016

Keterangan	Unit produksi	Kuantitas	Harga satuan (Rp)	Harga (Rp)
Toples ukuran besar	635	53 lusin	34.000	1.802.000
Toples ukuran kecil	635	53 lusin	30.000	1.590.000
Aluminium	635	13 pak	165.000	2.145.000
<b>Total</b>				<b>Rp 5.537.000</b>

Sumber : PT. Prima Istiqamah Sejahtera

## e) Biaya pemasangan stiker

Biaya pemasangan stiker adalah biaya yang dikeluarkan perusahaan untuk memasang merek dagang dalam produk abonnya. Biaya ini merupakan biaya *overhead* pabrik yang bersifat variabel. Biaya pemasangan stiker akan berubah sesuai dengan jumlah unit yang diproduksi. Biaya ini timbul ketika perusahaan memesan kepada pihak ketiga (pihak lain) untuk membuat stiker (merek dagang) dalam produknya.

Adapun biaya pemasangan stiker yang harus dikeluarkan oleh perusahaan dalam produk abonnya yaitu dapat dilihat dalam tabel 4.5.

Tabel 4.5

## Biaya pemasangan stiker untuk bulan September 2016

Jenis produk	Biaya satuan	Kuantitas	Total biaya
Abon 100gram	Rp250	635	Rp158.750
Abon 250gram	300	635	190.500
Abon 500gram	160	635	101.600
<b>Total</b>			<b>Rp 450.850</b> <b>(atau dibulatkan menjadi Rp 451.000)</b>

Sumber: PT. Prima Istiqamah Sejahtera

Tabel 4.5 menunjukkan bahwa biaya pemasangan stiker yang harus dikeluarkan perusahaan untuk bulan september 2016 yaitu sebesar Rp 451.840 atau biasanya perusahaan akan membayarnya sebesar Rp 451.000, kepada pihak pembuat stiker. Dimana pada bulan september perusahaan memproduksi abon sebanyak 540 kg, sehingga menghasilkan masing-masing 635 unit untuk setiap jenis kemasan.

Harga pokok produksi perusahaan dipengaruhi oleh beberapa jenis biaya yang telah diklasifikasikan oleh perusahaan. Perhitungan harga pokok produksi yang dilakukan perusahaan yaitu dengan menjumlahkan semua total biaya produksi, yaitu biaya bahan baku, biaya tenaga kerja, biaya *overhead* pabrik yang terdiri dari biaya listrik, biaya air, biaya LPG, biaya kemasan, dan biaya pemasangan stiker setiap bulannya pada saat melakukan proses produksi. Perhitungan harga pokok produksi perusahaan dapat dilihat dalam tabel 4.5.

**Tabel 4.6**

**Harga pokok produksi PT. Prima Istiqamah Sejahtera  
pada bulan september 2016**

<b>Jenis Biaya</b>	<b>Total Biaya (Rp)</b>	
Biaya bahan baku		34.337.000
Biaya tenaga kerja		5.350.000
Biaya <i>overhead</i> pabrik		
Biaya listrik	150.000	
Biaya air	30.000	
Biaya LPG	300.000	
Biaya kemasan	5.537.000	
Biaya Pemasangan stiker	451.000	
Total biaya <i>overhead</i> pabrik		6.468.000
<b>Total Biaya Produksi</b>		<b>46.155.000</b>
<b>Jumlah produksi (kg)</b>		<b>540</b>
<b>Harga Pokok produksi/Kg</b>	<b>Rp 85.472,44 Atau Rp 84.472</b>	

Sumber: PT. Prima Istiqamah Sejahtera

Berdasarkan tabel 4.6 dapat dilihat bahwa total harga pokok produksi perusahaan selama bulan september 2016 yaitu sebesar Rp 46.155.000 dan harga pokok produksi per unitnya (Kg), yaitu sebesar Rp 85.472,44 atau dibulatkan sebesar Rp 85.472. Total biaya tersebut dipengaruhi oleh biaya bahan baku, biaya tenaga kerja dan biaya *overhead* pabrik. Karena itu, dapat disimpulkan bahwa biaya produksi tertinggi untuk proses produksi abon ikan yaitu biaya bahan baku sebesar Rp 34.337.000, kemudian biaya *overhead* pabrik yaitu biaya kemasan sebesar Rp 5.537.000. Dan biaya terendah yaitu biaya air sebesar Rp 30.000.

**b. Harga pokok produksi menurut metode *full costing***

Harga pokok produksi menurut metode *full costing* yaitu menghitung seluruh biaya yang mempengaruhi proses produksi, seperti biaya bahan baku, biaya tenaga kerja dan biaya *overhead* pabrik baik yang bersifat variabel maupun bersifat tetap. Metode *full costing* adalah metode yang mengutamakan kedetailan dalam setiap penentuan biaya produksi. Berdasarkan data yang diterima dari perusahaan dalam menghitung harga pokok produksi abon ikan, terdapat beberapa biaya yang tidak dihitung oleh perusahaan. Walaupun perusahaan secara sadar mengetahui bahwa biaya tersebut merupakan biaya yang dapat menambah kos dalam proses produksi.

Biaya- biaya yang diabaikan oleh perusahaan yaitu biaya pemeliharaan dan biaya perawatan alat produksi, serta biaya depresiasi alat produksi. Biaya-biaya tersebut akan dihitung sebagai biaya produksi. hal ini sebabkan karena dalam metode *full costing* semua biaya harus diperhitungkan dalam menentukan total harga pokok produksi yang akurat, yang nantinya akan dijadikan dasar dalam penentuan harga jual.

### 1) Biaya pemeliharaan dan perawatan alat produksi

Perusahaan tidak pernah lupa untuk selalu memperhatikan kondisi alat-alat yang digunakan dalam proses produksi. Dalam pemeliharaan dan perawatan alat produksi perusahaan pastinya akan mengeluarkan biaya. Namun meskipun demikian, perusahaan tetap tidak memasukkan biaya pemeliharaan ke dalam biaya produksi. Hal ini disebabkan karena alat-alat produksi dalam perusahaan tidak setiap bulannya mengalami kerusakan sehingga perusahaan menganggap bahwa biaya pemeliharaan adalah biaya tak terduga. perusahaan hanya menyisihkan biaya sebesar Rp 150.000 perbulannya untuk biaya pemeliharaan dan perawatan alat produksi.

### 2) Biaya depresiasi alat produksi

Selama menjalankan bisnisnya perusahaan tidak menghitung biaya depresiasi alat produksi kedalam harga pokok produksi. Hal ini disebabkan karena perusahaan mengklasifikasikan alat produksi sebagai modal awal perusahaan. Alat-alat yang digunakan perusahaan dalam proses produksi antara lain prizer, *spinner*, kompor, blender, dan wajan.

Biaya depresiasi tahun 2016 digunakan untuk menghitung harga pokok produksi taksiran menurut metode *full costing*. Berikut ini rumus perhitungan biaya depresiasi alat produksi.

$$\text{biaya depresiasi per tahun} = \frac{\text{harga perolehan} - \text{nilai residu}}{\text{umur ekonomis}}$$

Berdasarkan rumus perhitungan di atas, maka dapat diketahui bahwa biaya depresiasi untuk masing-masing alat produksi setiap tahunnya. Perhitungan biaya depresiasi alat-alat produksi dapat dilihat dalam tabel 4.7.

Tabel 4.7

## Biaya depresiasi alat produksi

Alat	Tahun Perolehan	Harga per Unit (A)	Jumlah Unit (B)	Harga Perolehan (Rp) (A×B)	Usia ekonomis	Biaya depresiasi (Rp)
Prizer	2012	9.000.000	1	9.000.000	10	900.000
Spinner	2012	3.500.000	1	3.500.000	10	350.000
Kompor	2010	465.000	4	1.860.000	8	232.500
Blender	2010	258.900	3	776.700	5	155.340
Wajan	2010	160.000	5	800.000	5	160.000
<b>Total</b>						<b>Rp 1.797.840</b>

Jadi untuk menghitung biaya depresiasi per bulan dari setiap jenis alat produksi yang digunakan perusahaan dapat dihitung dengan menggunakan metode garis lurus dengan rumus:

$$\text{biaya depresiasi per bulan} = \frac{\text{biaya depresiasi per tahun}}{12 \text{ bulan}}$$

Hasil perhitungan biaya depresiasi dapat dilihat dalam tabel 4.8.

Tabel 4.8

## Biaya depresiasi alat produksi selama satu bulan

Alat	Penyusutan per Tahun (A)	Penyusutan per Bulan (A/12)
Prizer	Rp 900.000	Rp 75.000
Spinner	350.000	29.166,67
Kompor	232.500	19.375
Blender	155.340	12.945
Wajan	160.000	13.333,33
<b>Total (dalam pembulatan)</b>		<b>Rp 149.820</b>



Dari hasil perhitungan tabel 4.8 dapat kita lihat total biaya depresiasi perbulan yaitu sebesar Rp 149.820, dimana dapat diketahui bahwa biaya depresiasi tertinggi yaitu terdapat pada *prizer* sebagai alat temahal yaitu sebesar Rp 75.000 perbulannya. Dan terendah yaitu wajan hanya sebesar Rp 12.945 perbulannya.

### 3) Biaya kemasan

Perusahaan menggunakan toples dan plastik aluminium dalam proses produksi tahap akhir yaitu untuk mengemas (membungkus) abon ikan yang sudah jadi sebelum akhirnya dipasarkan kepada konsumen. Biaya kemasan merupakan biaya variabel karena jumlah besarnya akan mengikuti jumlah unit produksi. Harga 1 lusin toples (12 unit) untuk ukuran besar yaitu Rp 34.000, sementara untuk toples berukuran kecil yaitu sebesar Rp 30.000. Sedangkan harga untuk 1 *pack* plastik aluminium (50 lembar) adalah Rp 165.000. Biaya kemasan aktual untuk bulan september 2016 diperoleh dari perkalian biaya kemasan per unit kemasan abon ikan dengan jumlah unit produksi pada bulan tersebut. Perhitungan biaya kemasan lebih jelasnya dapat dilihat dalam tabel 4.8

**Tabel 4.9**  
**Biaya kemasan aktual untuk bulan september 2016**

Keterangan	Unit produksi	Harga satuan	Tarif kemasan per produk	Biaya
Toples ukuran besar	635	Rp 34.000	Rp2.833,33	Rp 1.799.167
Toples ukuran kecil	635	30.000	2.500	1.587.500
Plastik aluminium	635	165.000	3.300	2.095.500
<b>Total</b>	<b>1.905</b>			<b>Rp 5.482.167</b>

Dari tabel 4.9 dapat diketahui bahwa total biaya yang sesungguhnya yang harus dikeluarkan perusahaan untuk mengemas produk abonnya yaitu sebesar Rp 5.482.167.

#### 4) Evaluasi biaya *overhead* pabrik

Biaya *overhead* pabrik pada PT. Prima Istiqamah Sejahterah mengalami beberapa masalah hal ini disebabkan karena perusahaan tidak memasukkan semua biaya yang dikeluarkan dalam proses produksi. Biaya-biaya tersebut terdiri atas biaya pemeliharaan dan perawatan alat produksi, serta biaya depresiasi alat produksi. Selain itu, perhitungan biaya kemasan dihitung berdasarkan jumlah produksi abon yang dihasilkan selama bulan september 2016, yaitu sebanyak 1.905 unit yang terdiri atas 635 unit per kemasannya.

Setelah dilakukan penelusuran lebih lanjut pada perusahaan, maka biaya *overhead* pabrik dapat dilihat pada tabel 4.10.

**Tabel 4.10**

#### **Evaluasi biaya *overhead* pabrik**

<b>Biaya <i>Overhead</i> Pabrik</b>	<b>Total Biaya (Rp)</b>
Biaya listrik	150.000
Biaya air	30.000
Biaya LPG	300.000
Biaya kemasan	5.482.167
Biaya pemasangan stiker	451.000
Biaya pemeliharaan dan perawatan alat produksi	150.000
Biaya depresiasi alat produksi	149.820
<b>Total</b>	<b>6.712.987</b>

Dari tabel 4.10 dapat diketahui bahwa terdapat beberapa biaya yang tidak dihitung perusahaan sebagai biaya produksi, yaitu biaya pemeliharaan dan perawatan alat

produksi, biaya depresiasi alat produksi. selain itu biaya kemasan yang dihitung lebih akurat sesuai dengan jumlah produksi abon ikan selama bulan september 2016 . Biaya *overhead* pabrik tertinggi terdapat pada biaya kemasan produk yaitu sebesar Rp 5.482.167. dan terendah adalah biaya air sebesar Rp 30.000. Sehingga dapat diketahui bahwa total biaya *overhead* pabrik yaitu sebesar Rp 6.712.987

Perhitungan harga pokok produksi dengan menggunakan metode *full costing* berbeda dengan metode yang digunakan perusahaan. Dengan metode *full costing* semua biaya yang digunakan dalam proses produksi akan diklasifikasikan sebagai biaya produksi, baik yang bersifat variabel maupun yang bersifat tetap. Dalam perhitungan harga pokok produksi dengan menggunakan metode *full costing*, ada beberapa biaya yang tidak diperhitungkan oleh perusahaan namun akan diperhitungkan oleh peneliti. Biaya tersebut terdiri atas biaya pemeliharaan dan perawatan alat produksi, dan biaya depresiasi alat produksi yang diperoleh dari hasil wawancara oleh peneliti. Adapun rincian tersebut diperoleh langsung oleh peneliti berdasarkan keterangan dari pihak perusahaan. Sedangkan biaya depresiasi alat produksi yang sebelumnya telah diperhitungkan rinciannya terlebih dahulu.

Harga pokok produksi yang dihitung dengan menggunakan metode *full costing* menghasilkan angka yang lebih tinggi. Hal ini disebabkan karena ada beberapa biaya yang tidak diperhitungkan oleh perusahaan. Perusahaan beranggapan bahwa biaya pemeliharaan dan biaya depresiasi alat produksi merupakan modal awal dalam menjalankan bisnisnya, sehingga sudah menjadi sebuah resiko perusahaan jika alat-

alat produksi yang digunakan mengalami kerusakan. Perhitungan harga pokok produksi menggunakan metode *full costing* dapat dilihat dalam tabel 4.11.

**Tabel 4.11**  
**Harga pokok produksi menurut metode *full costing***  
**untuk bulan september 2016**

<b>BIAYA PRODUKSI</b>	<b>Biaya (Rp)</b>	<b>Total (Rp)</b>
<b>Biaya Langsung</b>		
<b>Biaya Bahan Baku</b>		
Ikan tuna	25.000.000	
Gula pasir	3.630.000	
Garam	58.000	
Minyak goreng	1.380.000	
Merica	1.200.000	
Ketumbar	150.000	
Bawang merah	1.386.000	
Bawang putih	960.000	
Asam	60.000	
Lengkuas	43.000	
Jahe	120.000	
Serai	350.000	<b>34.337.000</b>
<b>Biaya Tenaga Kerja</b>		
Pengolahan	5.350.000	<b>5.350.000</b>
<b>Biaya Overhead Pabrik Variabel</b>		
Listrik	150.000	
Air	30.000	
LPG	300.000	
Kemasan	5.482.167	
Pemasangan stiker	451.000	<b>6.413.167</b>
<b>Biaya Overhead Pabrik Tetap</b>		
Biaya pemeliharaan dan biaya perawatan alat produksi	150.000	
Depresiasi prizer	75.000	
Depresiasi spinder	29.166,67	
Depresiasi kompor	19.375	
Depresiasi blender	12.945	
Depresiasi wajan	13.333,33	<b>299.820</b>
<b>Total Biaya Produksi</b>		<b>Rp 46.399.987</b>

<b>Jumlah Unit Produksi (kg)</b>		<b>540</b>
<b>Harga Pokok Produksi per kg abon atau dibulatkan</b>		<b>Rp 85.925,90</b> <b>Rp 85.926</b>

Dari tabel 4.11, perhitungan harga pokok produksi dengan menggunakan metode *full costing* memiliki angka yang lebih tinggi dibandingkan dengan metode yang digunakan perusahaan. Dari data yang diolah diperoleh total biaya produksi sebesar Rp 46.399.987, hasil tersebut merupakan penjumlahan antara total biaya bahan baku sebesar Rp 34.337.000, biaya tenaga kerja yaitu sebesar Rp 5.350.000, dan total biaya *overhead* pabrik sebesar Rp 6.712.987, serta dibagi dengan jumlah unit produksi sebanyak 540 kg sehingga diperoleh harga pokok produksi per unitnya (kg) yaitu sebesar Rp 85.926

Perbedaan perhitungan harga pokok produksi antara metode yang digunakan perusahaan dengan menggunakan metode *full costing* dapat dilihat pada tabel 4.12.

**Tabel 4.12**  
UNIVERSITAS ISLAM NEGERI  
**Perbandingan harga pokok produksi metode perusahaan**  
**dengan metode *full costing***

<b>Keterangan</b>	<b>Perusahaan</b>	<b><i>Full costing</i></b>	<b>Selisih</b>
Abon ikan	Rp 85.472	Rp 85.926	Rp 454

Dari tabel di atas diketahui bahwa selisih harga pokok produksi abon ikan adalah sebesar Rp 454 per kg. Perhitungan harga pokok produksi dengan metode yang digunakan perusahaan dan metode *full costing* memiliki perbedaan. Pada perhitungan harga pokok produksi dengan menggunakan metode *full costing* harga pokok produksi yang dihasilkan lebih besar dibandingkan dengan metode yang digunakan perusahaan.

Hal ini karena dengan menggunakan metode *full costing* semua biaya dirinci secara jelas, baik itu biaya bahan baku, biaya tenaga kerja, dan biaya *overhead* pabrik. Sedangkan pada perhitungan harga pokok produksi yang dilakukan perusahaan, harga pokok produksi yang dihasilkan lebih kecil karena perusahaan tidak memasukkan biaya *overhead* pabrik secara rinci ke dalam biaya produksinya. Perusahaan hanya merinci biaya bahan baku, biaya tenaga kerja dan biaya *overhead* pabrik yang tidak semuanya dimasukkan. Karena itu, perhitungan biaya produksi perusahaan lebih kecil dibandingkan dengan menggunakan metode *full costing*.

## **2 Perbedaan penentuan harga jual menurut perusahaan dengan metode *cost plus pricing***

### **a. Harga jual menurut perusahaan**

Penentuan harga jual produk pada perusahaan sangatlah penting karena metode penentuan harga jual sangat menentukan laba yang akan diperoleh perusahaan. Perolehan laba yang maksimal merupakan target perusahaan. Dimana antara biaya produksi dan harga jual memiliki hubungan signifikan dalam menentukan laba yang diinginkan atau diharapkan perusahaan. PT. Prima Istiqama Sejahtera dalam menentukan harga jual produknya yaitu dengan melakukan estimasi biaya atau pengorbanan sumber ekonomi yang akan dikeluarkan perusahaan dalam memproduksi abon ikan. Semua biaya yang dianggap berpengaruh dalam proses produksi akan diperhitungkan oleh perusahaan. Setelah semua biaya dihitung barulah perusahaan menambahkan laba yang diinginkan dalam menentukan harga jual. Selain faktor

tersebut perusahaan juga melihat kondisi pasar (para pesaing), sehingga harga yang ditetapkan perusahaan tetap mampu bersaing.

Sebenarnya dalam menentukan harga jualnya perusahaan tidak memiliki metode yang khusus. Bisa dikatakan bahwa perusahaan menggunakan *neive cost plus method*, yaitu penetapan harga yang apa adanya. Artinya dalam menetapkan harga, perusahaan mengharapkan laba yang maksimal. Jadi dapat disimpulkan bahwa penetapan harga jual produk dengan cara menghitung seluruh biaya yang dikeluarkan kemudian menambah persentase laba tertentu. Berdasarkan perhitungan harga pokok produksi perusahaan yang menghasilkan 540 kg abon ikan. Total biaya produksi untuk bulan september 2016 yaitu sebesar Rp 46.155.000. Dari total biaya produksi tersebut, perusahaan melakukan estimasi untuk menentukan harga jual produknya. Adapun cara perusahaan menentukan harga jual abonnya yaitu:

$$\begin{aligned}
 \text{Biaya per unit (kg)} &= \frac{\text{HPP}}{\text{Jumlah unit (Kg)}} \\
 &= \frac{46.155.000}{540} \\
 &= \text{Rp } 85.472 \\
 \\
 \text{Harga jual} &= \text{HPP} + (\% \text{ laba} \times \text{HPP}) \\
 &= \text{Rp } 46.155.000 + (40\% \times 46.155.000) \\
 &= \text{Rp } 64.617.000 \\
 \\
 \text{Harga jual/unit (kg)} &= \frac{\text{harga jual}}{\text{Jumlah unit (kg)}}
 \end{aligned}$$

$$= \text{Rp } 64.617.000$$

---

$$540$$

$$= \text{Rp } 119.661/\text{kg}$$

Dari perhitungan diatas, harga jual per unit yaitu sebesar Rp 119.661/kg namun perusahaan biasanya membulatkan harga jual tersebut menjadi Rp 120.000/kg. Dari perkiraan tersebut perusahaan menentukan harga jual untuk setiap kemasan abon ikannya, yaitu pada harga Rp 20.000 untuk kemasan 100 gram abon, Rp 35.000 untuk kemasan 250 gram abon, dan Rp 70.000 untuk kemasan 500 gram abon. Harga ini relatif konstan dibebankan kepada konsumen. Alasan perusahaan menentukan harga jual yang relatif mahal, disebabkan karena harga bahan baku yang relatif naik dari bulan kebulan atau adanya ketidak pastian harga bahan baku (harga berfluktuatif).

**b. Harga jual menurut metode *cost plus pricing***

Penentuan harga jual *cost plus pricing* dengan pendekatan *full costing*, merupakan metode penentuan harga jual dimana biaya yang digunakan sebagai dasar dalam menentukan harga jual adalah semua biaya yang terjadi ditambah biaya administrasi umum dan biaya penjualan. Dalam perhitungan harga jual yang dilakukan perusahaan, perusahaan hanya memperhitungkan unsur biaya produksi saja, sedangkan biaya non produksi tidak diperhitungkan. Dalam penentuan harga jual *cost plus pricing*, semua unsur biaya dihitung dalam menentukan harga jual, baik itu biaya produksi (biaya bahan baku, biaya tenaga kerja dan biaya *overhead* pabrik) maupun biaya non produksi (biaya penjualan dan biaya administrasi dan umum) untuk menentukan total biaya atau total harga pokok produksi.



Biaya non produksi pada PT. Prima Istiqamah Sejahtera meliputi biaya pemasaran, yaitu sebesar Rp 100.000 yang mencakup biaya transportasi biaya ini dikeluarkan ketika perusahaan mengantarkan produknya kepada pelanggan (konsumen). Dan biaya administrasi dan umum yang mencakup biaya telepon (biaya pulsa) sebesar Rp 102.000. Sebenarnya terdapat biaya iklan yang merupakan biaya promosi yang dilakukan oleh perusahaan untuk memperkenalkan produknya kepada konsumen. Perusahaan hanya sekali membayar untuk dapat menikmati proses iklan yang dilakukan oleh media cetak seperti koran bisnis harian.

Besarnya biaya iklan yang harus dikeluarkan perusahaan yaitu sebesar Rp 300.000/6 bulannya. Biaya tersebut rutin dikeluarkan perusahaan setiap 6 bulan sekali. Namun peneliti akan menghitung biaya iklan sebagai biaya non produksi dengan rincian sebagai berikut.

**Tabel 4.13**

**Biaya iklan untuk bulan september 2016**

<b>Biaya Iklan/1 Tahun</b>	<b>1 Tahun</b>	<b>Total biaya per bulannya</b>
Rp 600.000	12	Rp 50.000

Dari tabel 4.13 dapat diketahui bahwa setiap bulannya perusahaan akan mengeluarkan biaya iklan sebesar Rp 50.000.

Jadi selama bulan september 2016 perusahaan mengeluarkan biaya non produksi yang terdiri atas biaya transportasi, biaya iklan dan biaya telepon (biaya pulsa).

Biaya non produksi:

- Biaya transportasi	Rp 100.000
- Biaya iklan	50.000
- Biaya telepon (biaya pulsa)	102.000
Total	<u>Rp 252.000</u>

Diketahui bahwa selama bulan September 2016 perusahaan menghasilkan abon ikan sebanyak 540 kg, dimana perusahaan dalam menjual produknya akan mengemas dalam tiga besaran bentuk, yaitu 100 gram, 250 gram, dan 500 gram. Dari 540 kg abon ikan akan dibagi sama rata dalam setiap kemasannya, yaitu sebanyak 635. Jadi dapat disimpulkan bahwa abon 100 gram sebanyak 64 kg, abon 250 gram sebanyak 158 kg abon dan abon 500 gram sebanyak 318 kg abon. Dari pembagian tersebut maka harga pokok produksi untuk masing-masing abon dengan menggunakan pendekatan *full costing* yaitu sebagai berikut:

Diketahui bahwa:

- 1kg abon = Rp 85.926 (HPP per kg abon)
- 64kg abon = Rp 5.499.264 (HPP untuk 100 gram abon)
- 158kg abon = Rp 13.576.308 (HPP untuk 250 gram abon)
- 318kg abon = Rp 27.324.468 (HPP untuk 500 gram abon)

Berdasarkan hasil wawancara yang dilakukan, diketahui bahwa perusahaan menginginkan laba sebesar 40% untuk setiap produk yang akan dijual. Penentuan harga jual dengan metode *cost plus pricing* merupakan penentuan harga jual yang paling sederhana yaitu dengan menambahkan sejumlah *mark up* atau persentase laba

yang diharapkan perusahaan. Dengan menggunakan pendekatan *full costing* pada perhitungan harga pokok produksi akan menghasilkan perhitungan yang berbeda dengan perusahaan. Maka perhitungan penentuan harga jual *cost plus pricing* menggunakan metode *full costing* dengan mengharapkan laba sebesar 40% adalah sebagai berikut:

Harga pokok produksi	Rp 46.399.987
Biaya non produksi	
Biaya pemasaran	Rp 100.000
Biaya iklan	50.000
Biaya administrasi dan umum	<u>102.000</u>
Biaya total (total HPP)	Rp 46.651.987

Jadi harga jual untuk setiap kemasan (kg dan gram) yaitu :

$$1. \text{ Harga abon per kg} = \text{Biaya total} + (\% \text{ laba} \times \text{biaya total})$$

$$= \text{Rp } 46.651.987 + (40\% \times 46.651.987)$$

$$= \text{Rp } 65.312.781,5$$

$$\text{Harga jual/unit(kg)} = \frac{\text{harga jual}}{\text{Jumlah unit (kg)}}$$

$$= \frac{\text{Rp } 65.312.718,5}{540}$$

$$= \text{Rp } 120.949,59/ \text{ Rp } 120.950 \text{ (dalam pembulatan)}$$

## 2. Abon 100gram

Total biaya produksi Rp 5.499.264

Biaya non produksi Rp 252.000

Biaya total Rp 5.751.264

Harga jual = biaya total + (% laba × biaya total)  
 = Rp 5.751.264 + (40% × 5.751.264)  
 = Rp 8.054.169,6

Harga jual per unit =  $\frac{\text{Harga jual}}{\text{Jumlah unit}}$   
 =  $\frac{8.054.169,6}{635 \div}$   
 = **Rp 12.683,73 / Rp 12.684 (dalam pembulatan)**

## 3. Abon 250gram

Total biaya Rp 13.576.308

Biaya non produksi Rp 252.000 +

Biaya total Rp 13.828.308

Harga jual = Rp 13.828.308 + (40% × 13.828.308)  
 = Rp 19.359.631,2

Harga jual per unit = Rp 19.359.631,2

$\frac{19.359.631,2}{635 \div}$   
 = **Rp 30.487,60/ Rp 30.488 (dalam pembulatan)**

## 4. Abon 500gram

Total biaya	Rp 27.324.468
Biaya non produksi	<u>252.000</u>
Biaya total	Rp 27.576.468
Harga jual	= Rp 27.576.468 + (40% × 27.576.468)
	= Rp 38.607.055,2
Harga jual per unit	= Rp 38.607.055,2
	<u>635 ÷</u>
	= <b>Rp 60.798,51/ Rp 60.798 (dalam pembulatan)</b>

Penentuan harga jual pada perusahaan dengan metode *cost plus pricing* dengan pendekatan *full costing* mengalami perbedaan. Total biaya produksi pada perhitungan harga pokok produksi dengan menggunakan metode *full costing* lebih tinggi dibandingkan perhitungan perusahaan. Sehingga harga jual yang ditetapkan perusahaan dengan metode *cost plus pricing* terdapat selisih yaitu sekitar Rp 1.289. Perbandingan harga jual menurut perusahaan dengan menurut metode *cost plus pricing* untuk penentuan harga jual per kg abon yaitu dapat dilihat dalam tabel 4.14.

Tabel 4.14

**Harga jual menurut perusahaan dan menurut metode *cost plus pricing*  
(kemasan kilogram)**

Keterangan	Perhitungan Perusahaan	<i>Cost plus pricing</i>	Selisih
September 2016	Rp 119.661 Atau 120.000	Rp 120.950	Rp 950

Dari tabel di atas diketahui harga jual yang seharusnya ditetapkan perusahaan apabila ingin mencapai laba sebesar 40% dari harga pokok produksi yang dikeluarkan yaitu

Rp 120.950/kg. Meskipun perusahaan telah melakukan pembulatan harga dari Rp 119.661 menjadi Rp 120.000, harga jual tersebut masih mengalami selisih yang cukup besar yaitu Rp 950.

Sedangkan perbandingan dalam penentuan harga jual menurut perhitungan perusahaan dengan metode *cost plus pricing* untuk setiap kemasan produk, yaitu 100 gram, 250 gram dan 500 gram dapat dilihat dalam tabel 4.15.

**Tabel 4.15**

**Harga jual menurut perusahaan dan menurut metode *cost plus pricing*  
(kemasan gram)**

<b>keterangan</b>	<b>Menurut perusahaan</b>	<b><i>Cost plus pricing</i></b>	<b>Selisih</b>
Abon 100 gram	Rp 20.000	Rp 12.683	Rp 7.317
Abon 250 gram	35.000	30.488	4.512
Abon 500 gram	70.000	60.798	9.202

Dari tabel 4.15 diketahui bahwa terdapat selisih yang cukup besar dalam penentuan harga jual produk menurut perusahaan dengan metode *cost plus pricing*. Perusahaan dalam menentukan harga jual produknya menaikkan harga sekitar  $\pm 70\%$  dari biaya per unit untuk setiap kemasan yang dikeluarkan. Hal ini berarti timbul selisih sebesar Rp 7.317 untuk kemasan 100 gram, Rp 4.512 untuk kemasan 250 gram, sedangkan untuk kemasan 500 gram sebesar Rp 9.202. Sehingga harga jual yang ditetapkan perusahaan jauh lebih besar dibandingkan perhitungan dengan menggunakan metode *cost plus pricing*.

Selisih harga jual timbul akibat adanya perbedaan pembebanan biaya sejak awal. Perhitungan harga pokok produksi dengan menggunakan metode *full costing*

lebih besar dari metode perhitungan harga pokok produksi yang dilakukan perusahaan. Sehingga harga jual yang ditetapkan perusahaan untuk 1kg abon lebih rendah dari metode *full costing*, dengan selisih sebesar Rp 950. Meskipun demikian, penentuan harga jual yang dilakukan perusahaan untuk kemasan abon dalam gram memiliki angka yang lebih tinggi dibandingkan metode *cost plus pricing*. Hal ini disebabkan karena perusahaan langsung menetapkan tingkat persentase laba untuk setiap kemasannya yaitu sekitar  $\pm 70\%$ , dari total harga per unit yang ditetapkan untuk 1 kg abon yaitu sebesar Rp 120.000. Walaupun demikian harga pokok produksi bukanlah satu-satunya faktor yang mempengaruhi harga jual. Harga jual juga bisa dipengaruhi oleh kualitas produk, selera konsumen atau situasi pasar bahkan kebijakan dari perusahaan itu sendiri.

#### **E. Pembahasan**

Harga pokok produksi merupakan total biaya produksi yang dikeluarkan atau pengorbanan sumber daya ekonomi dalam rangka pembuatan suatu produk, dimana setiap perusahaan mengharapkan laba yang sepantasnya dalam setiap kegiatan organisasi. Harga pokok produksi dapat dijadikan tolak ukur oleh perusahaan untuk menetapkan kebijakan harga pada produknya. Karena itu, perhitungan harga pokok produksi sangat penting dalam sebuah perusahaan manufaktur untuk menentukan atau memperkirakan laba yang akan diperoleh.

Harga pokok produksi yang dihitung menggunakan metode *full costing* lebih besar dibandingkan dengan harga pokok yang dihitung dengan menggunakan perkiraan perusahaan. Hal ini disebabkan karena penggolongan dan pengumpulan

yang diajukan oleh perusahaan tidak memperhitungkan seluruh biaya yang dikorbankan. Selain itu, penggolongan biaya yang dilakukan oleh perusahaan belum tepat sehingga terdapat beberapa biaya yang tidak diperhitungkan dalam proses perhitungan harga pokok produksi. Hal tersebut juga terdapat dalam penelitian Setiyaningsih (2014) yang menyatakan bahwa perhitungan harga pokok produksi dengan menggunakan metode *full costing* lebih besar dibandingkan dengan metode pada pabrik (perusahaan), hal ini disebabkan karena perhitungan yang dilakukan pabrik belum tepat dalam membebankan biaya *overhead* pabrik kesetiap produknya.

Dari hasil analisis data yang dilakukan diperoleh bahwa harga pokok produksi pada bulan september 2016, menurut metode perhitungan perusahaan yaitu sebesar Rp 85.472/kg sementara menurut metode *full costing* dari hasil evaluasi, penggolongan biaya dan pengumpulan biaya dengan tujuan perhitungan harga pokok produksi yaitu sebesar Rp 85.926/kg. Harga pokok produksi yang dihitung menggunakan metode *full costing* menghasilkan nilai yang lebih tinggi. Perbedaan tersebut sebagai akibat adanya biaya-biaya yang seharusnya diperhitungkan oleh perusahaan sebagai unsur biaya dalam proses produksi tidak diperhitungkan. Biaya tersebut adalah biaya *overhead* pabrik. Dalam melakukan pembebanan biaya *overhead* pabrik, perusahaan menggunakan estimasi untuk menetapkannya. Sedangkan pada perhitungan metode *full costing* akan menggunakan tarif yang sesungguhnya sehingga mencerminkan keadaan biaya yang terjadi dalam proses produksi di perusahaan. Metode *full costing* dalam menghitung harga pokok produksi akan membagi biaya *overhead* pabrik



menjadi dua kelompok yaitu biaya *overhead* pabrik tetap dan biaya *overhead* pabrik variabel.

Biaya *overhead* pabrik pada bulan september 2016 yang dihitung dengan menggunakan metode *full costing* memiliki selisih sebesar Rp 244.987, dimana biaya *overhead* pabrik yang dihitung oleh perusahaan sebesar Rp 6.468.000. Sementara dengan menggunakan metode *full costing* biaya *overhead* pabrik yang dihasilkan sebesar Rp 6.712.987. Besarnya selisih tersebut disebabkan karena adanya beberapa biaya *overhead* pabrik yang tidak diperhitungkan oleh perusahaan namun diperhitungkan dalam metode *full costing*. Selisih yang terjadi tersebut dikarenakan timbulnya biaya depresiasi alat produksi, dan biaya pemeliharaan dan perawatan alat produksi.

Perusahaan dalam melakukan proses produksi biasanya mampu menghasilkan hingga kapasitas 540 kg abon ikan dalam sebulan, namun sering kali juga jumlah tersebut tidak mencapai angka tersebut bahkan terkadang perusahaan tidak melakukan proses produksi dalam sebulan. Artinya perusahaan tidak setiap bulan melakukan proses produksi, biasanya perusahaan melakukan produksi massal untuk memenuhi persediaan yang ada. Hal ini akan mempengaruhi harga pokok produksi yang dihitung oleh perusahaan setiap bulannya. Sehingga terjadi ketidakefisienan dengan biaya *overhead* pabrik tetap. Apabila perusahaan dalam sebulan tidak melakukan proses produksi sementara biaya *overhead* pabrik tetap perusahaan seperti biaya pemeliharaan dan biaya depresiasi selalu memiliki jumlah yang sama setiap bulannya. Hal ini mengindikasikan bahwa perusahaan akan mengeluarkan biaya *overhead* pabrik

terlalu besar. Namun hal ini harus diakomodir perusahaan agar tidak terdapat kendala yang lebih besar dalam melakukan kegiatan operasionalnya.

Berdasarkan *theory of constrain* terdapat beberapa kendala yang akan membatasi sistem dalam proses produksi salah satu kendala yang dihadapi perusahaan adalah kendala bahan baku. Dimana dalam memperoleh bahan baku utamanya yaitu ikan tuna seringkali menghadapi beberapa kendala, yaitu bahan baku yang kurang segar sehingga memaksa perusahaan untuk menunda proses produksi ketika perusahaan tidak memperoleh bahan baku yang segar. Selain itu faktor cuaca juga akan menghambat proses pemerolehan bahan baku karena kurangnya *stock* ikan di pelelangan ikan.

Kendala tersebut memaksa perusahaan untuk menanganinya agar tidak membatasi kinerja sistem. Hal tersebut dilakukan agar perusahaan dapat bertahan ditengah persaingan yang semakin kompetitif. Selain itu, perusahaan harus selalu melakukan reevaluasi terhadap kinerjanya. Kendala yang dihadapi oleh perusahaan yang berkaitan dengan kendala dalam memperoleh bahan baku memaksa perusahaan untuk melakukan proses produksi secara massal dalam satu kali produksi ketika telah memperoleh bahan baku. Hal ini juga dilakukan untuk menghemat biaya khususnya biaya tenaga kerja dalam proses pengolahan abon ikan karena perusahaan dalam menetapkan biaya tenaga kerja berdasarkan jumlah hari produksi yang dilakukan. Produksi massal yang dilakukan perusahaan juga bertujuan untuk memenuhi persediaan perusahaan sehingga tidak memunculkan kendala lain seperti kendala sumber daya yaitu ketika perusahaan tidak mampu memenuhi permintaan pasar.

Sehingga dalam produksi massal tersebut sangat dibutuhkan pengidentifikasian biaya yang tepat untuk menghitung harga pokok produksi yang akan dijadikan dasar dalam penetapan harga jual.

Harga pokok produksi bukanlah satu-satunya faktor dalam penetapan harga jual disebuah perusahaan. Namun dengan perhitungan harga pokok yang tepat perusahaan dapat menargetkan laba yang akan diperoleh. Selama tahun 2016 perusahaan dalam menetapkan harga jual yang sama yaitu pada harga Rp 120.000/ kg abon, Rp 20.000/100 gram abon, Rp 35.000/250 gram abon, dan Rp 70.000/500 gram abon. Penetapan harga tersebut hanya bedasar pada perhitungan harga pokok produksi per kilogram abon. Atas dasar harga Rp 120.000/kg abon perusahaan menetapkan harga abonnya untuk setiap kemasan gram pada produknya. Perusahaan tidak menentukan besarnya laba yang ingin ditambahkan secara pasti. Perusahaan hanya selalu memastikan bahwa biaya yang dikeluarkan dalam proses produksi abonnya akan menutupi biaya tersebut dalam penetapan harga jualnya agar perusahaan tetap dapat menghasilkan laba.

Penentuan harga jual dengan metode *cost plus pricing* dengan pendekatan *full costing* didasarkan pada harga pokok produksi taksiran bulan september 2016, karena harga pokok taksiran tersebut digunakan untuk memastikan bahwa biaya yang dikeluarkan lebih rendah dari harga jual yang akan ditetapkan oleh perusahaan. Berdasarkan hasil perhitungan metode *cost plus pricing* memberikan penetapan harga jual yang lebih tinggi untuk kemasan per kilogram abon yaitu sebesar Rp 120.950. terdapat selisih harga jua sebesar Rp 950 dari yang ditetapkan oleh perusahaan. Namun

untuk penetapan harga jual pada kemasan 100 gram, 250 gram dan 500 gram perusahaan memiliki harga jual yang jauh lebih tinggi dari metode *cost plus pricing*. Hal ini disebabkan karena perusahaan hanya melakukan estimasi dari harga jual per kilogram pada produknya. Hasil penelitian ini sesuai dengan penelitian Woran, Ventje dan Lidia (2014) yang menunjukkan hasil yang positif dengan menggunakan metode *cost plus pricing* yaitu harga jual produk menjadi lebih rendah.

Harga jual yang ditetapkan dengan menggunakan metode *cost plus pricing* dengan pendekatan *full costing* dan atas dasar biaya total (total harga pokok produksi) yaitu sebesar Rp 12.683/100 gram abon, Rp 30.488/250 gram abon, dan Rp 60.798/500 gram abon. Dengan demikian dapat dikatakan bahwa penentuan harga jual produk dengan menggunakan metode *cost plus pricing* dapat menentukan harga jual produk yang lebih tepat dan mampu bersaing dengan perusahaan lainnya. Sehingga perusahaan dapat menurunkan harga jualnya dengan harapan bahwa perusahaan dapat menaikkan pangsa pasarnya ditengah persaingan yang begitu ketat.

## BAB V

### PENUTUP

#### A. Kesimpulan

Penelitian ini bertujuan untuk menjawab dua rumusan masalah, berdasarkan hasil analisis dan pembahasan yang dilakukan penulis, maka hasil penelitian dapat disimpulkan bahwa:

1. Terdapat perbedaan perhitungan harga pokok produksi menurut metode perusahaan dengan metode *full costing*, hal ini terjadi karena adanya perbedaan pembebanan biaya sejak awal. Metode perusahaan tidak memperhitungkan BOP tetap sebagai biaya produksi. Sedangkan metode *full costing* akan membebankan semua BOP baik yang bersifat tetap maupun yang bersifat variabel. Karena itu, metode *full costing* lebih menguntungkan bagi pihak perusahaan karena akan membebankan semua biaya-biaya yang mempengaruhi proses produksi, sehingga menghasilkan harga pokok produksi yang lebih akurat.
2. Penentuan harga jual pada perusahaan hanya menggunakan estimasi atau perkiraan dari harga per kg abon ikan untuk menetapkan harga jual untuk kemasan gram. Harga jual untuk kemasan kg dari hasil perhitungan perusahaan yaitu sebesar Rp 120.00 dengan tingkat keuntungan sebesar 40%. Sedangkan menurut perhitungan dengan metode *cost plus pricing* yaitu sebesar Rp 120.950/kg. Namun untuk setiap kemasan dalam bentuk gram mengalami peningkatan persentase laba yang diharapkan yaitu  $\pm 70\%$  dan menyebabkan harga jual yang ditawarkan perusahaan lebih besar dibandingkan menurut metode *cost plus pricing* dengan persentase laba

hanya sebesar 40%. Penentuan harga jual metode *cost plus pricing* dengan pendekatan *full costing* dapat menetapkan harga jual yang lebih efisien. Sehingga harga yang ditetapkan perusahaan dapat diturunkan, Karena persentase laba yang ditetapkan dengan metode *cost plus pricing* cukup tinggi atas dasar biaya total (total harga pokok produksi) per unit produk yang dihasilkan perusahaan.

### **B. Keterbatasan Penelitian**

Dalam melakukan penelitian terdapat beberapa keterbatasan, berikut keterbatasan yang ditemui oleh peneliti, yaitu:

1. Data biaya khususnya biaya listrik, biaya air dan biaya pemeliharaan hanya berdasarkan estimasi yang dilakukan oleh pihak perusahaan
2. Terdapat beberapa data yang tidak diperoleh oleh peneliti, seperti data mengenai depresiasi gedung dan beberapa alat produksi yang digunakan perusahaan dalam melakukan proses produksi. Sehingga perhitungan harga pokok produksi mengenai data tersebut tidak diperhitungkan.
3. Data mengenai laba bersih dan total aktiva tidak diperoleh sehingga dalam menentukan tingkat laba yang diharapkan hanya berdasarkan hasil wawancara dengan pihak perusahaan.

### **C. Implikasi**

Implikasi penelitian yang diajukan oleh peneliti berupa saran-saran yang dapat diberikan kepada perusahaan:

1. Perusahaan sebaiknya memperhitungkan seluruh unsur-unsur biaya *overhead* pabrik sehingga perhitungan harga pokok produksi menggambarkan total biaya

produksi yang sesungguhnya atau biaya yang lebih akurat dan dapat dijadikan sebagai dasar dalam penetapan harga jual yang tepat.

2. Perusahaan sebaiknya menurunkan harga jual produk untuk kemasan 100 gram dari harga Rp 20.000 menjadi Rp 13.000–Rp 18.000 per unitnya, dan untuk kemasan 250 gram dari harga Rp 35.000 menjadi Rp 30.500–Rp 33.000 per unitnya. Sedangkan untuk kemasan 500 gram dari harga Rp 70.000 menjadi Rp 61.000–Rp 68.000. Hal ini bertujuan untuk meningkatkan daya saing dan menarik pihak konsumen karena harga yang ditawarkan perusahaan lebih rendah dari harga sebelumnya. Penetapan harga tersebut akan memperoleh *mark up* sebesar  $\pm 50\%$  per unit produk abon. Sedangkan untuk kemasan 1 kg abon sebaiknya perusahaan menaikkan harga jualnya yaitu sekitar Rp 120.950 atau dibulatkan menjadi Rp 121.000, untuk tetap bisa mendapatkan persentase laba atau *mark up* sebesar 40%.

## DAFTAR PUSTAKA

- Akbar, Pergiawan. "Penghitungan Harga Pokok Produksi dengan Metode *Full Costing* sebagai Dasar Penentuan Harga Jual (Studi Kasus UKM Rengginang Sari Ikan di Sumenep)". *Jurnal Universitas Negeri Maulan Malik Ibrahim*, (2015): h. 1-16
- Arikunto, Suharsimi. *Prosedur Penelitian: Suatu Pendekatan Praktek*. Jakarta: PT. Rineka Cipta, 2002.
- Aurora, Bunea Bontaş Cristina. "The Cost of Production Under Direct Costing and Absorption Costing – A Comparative Approach". *Constantin Brâncuşi, University of Târgu Jiu, Economy Series*, Issue 2, ISSN 1844 – 7007, (2013): h. 123-129.
- Batubara, Helmina. "Penentuan Harga Pokok Produksi Berdasarkan Metode *Full Costing* pada Pembuatan Etalase Kaca dan Alumunium di UD. Istana Alumunium Manado". *Jurnal EMBA*, Vol.1, No.3, ISSN 2303-1174, (2013): h. 217-224.
- Cahyani, Galuh Fitri Nur. "Analisis Perhitungan Harga Pokok Produksi pada Pabrik Tahu "Sari Langgeng" Kutoarjo dengan Metode *Full Costing*". *Repository Universitas PGRI Yogyakarta*, (2015): h.1-12
- Castanheira, Luis Gustavo. "Operational Result Through Variable Costing: Agricultural and Poultry Production". *International Journal of Food and Agricultural Economics*, Vol. 2, No. 3, ISSN 2147-8988. h. 55-77
- Djumali, Indro dan Jullie J. Sondakh, Lidia Mawikere. "Perhitungan Harga Pokok Produksi Menggunakan Metode *Variable Costing* dalam Proses Penentuan Harga Jual Pada PT. Sari Malalugis Bitung". *Jurnal Berkala Ilmiah Efisiensi*, Vol. 14, No. 2, (2014): h. 82-91
- Dunia, Firdaus Ahmad dan Wasilah Abdullah. *Akuntansi Biaya*. Jakarta: Salemba Empat, 2011.
- Fitrah, Rezanda dan Endang Dwi Retnani. "Penentuan Harga Jual Menggunakan *Cost Plus Pricing* dengan Pendekatan Variable Costing". *Jurnal Ilmu & Riset Akuntansi*, Vol. 3, No. 11, (2014): h. 1-14.
- Gersil, Aydın dan Cevdet Kayal. "A Comparative Analysis of Normal Costing Method with Full Costing and Variable Costing in Internal Reporting". *International Journal of Management (IJM)*, Vol. 7, Issue 3, (2016): h. 79-92.



- Gusnardi. "TOC: Tinjauan Teori". *Pekbis Jurnal*, Vol.2, No.3, (2010): h. 336-334
- Hansen, Dor R dan Maryanne M Mowen. *Akuntansi Manajerial*. Jakarta: Salemba Empat, 2013.
- Hidayat, Rahmat.. "Analisis Penerapan Biaya Relevan dalam Menerima atau Menolak Pesanan Khusus pada UD. Rezky Bakery". *Jurnal EMBA*, Vol.2, No. 4, ISSN 2303-1174, (2014): h. 435-443.
- Husnia, Azizah Himmatul, Topowijono dan Dwiatmanto. " Analisis Pengambilan Keputusan Menerima atau Menolak Pesanan Khusus Berdasarkan Metode *Variable Costing* (Studi pada Perusahaan Mebel Anggun Citra Jati Mas, Bojonegoro Tahun 2013)". *Jurnal Administrasi Bisnis (JAB)*, Vol.17, No. 2, (2014): h. 1-10.
- Ibrahim. "Analisis Biaya Relevan untuk Pengambilan Keputusan Menerima Atau Menolak Pesanan Khusus pada PT. BS Polymer di Makassar". *Jurnal STIE Nobel Indonesia*, (2015): h. 176-191.
- Kristanti,Ika Neni."Analisis Penetapan Harga Jual dengan Metode *Cost Plus* dan Metode Tingkat Pengembalian Atas Modal Yang Digunakan Pada Toko Mebel Lestari Pejagoan" *Jurnal Fokus Bisnis*, Vol. 12, No. 02, (2013): h. 83-102.
- Kuncoro, Mudrajad. *Metode Riset untuk Bisnis dan Ekonomi*. Jakarta: Erlangga, 2009.
- Lasena, Sitti Rahmi.. "Analisis Penentuan Harga Pokok Produksi pada PT. Dimembe Nyiur Agripro". *Jurnal EMBA*, Vol. 1, No. 3, ISSN: 2303-1174, (2013): h. 585-592.
- Majid, Jamaluddin. *Memahami Akuntansi Manajemen*. Makassar: Alauddin University Press, 2013
- Muchlis, Saiful. *Akuntansi Biaya Kontemporer*. Makassar: Alauddin University Press, 2013.
- Musianto, Lukas S. "Perbedaan Pendekatan Kuantitatif dengan Pendekatan Kualitatif dalam Metode Penelitian". *Jurnal Manajemen & Kewirausahaan*, Vol. 4, No. 2, (2002): h. 123-136.
- Nawaz, Mariam. "An Insight Into the Two Costing Technique: Absorption Costing and Marginal Costing". *BRAND. Broad Research in Accounting, Negotiation, and Distribution*, Vol. 4, Issue 1, ISSN 2067-8177, (2013): h. 566-583.

- Pricilia, dan Jullie Sondakh, Agus Poputra. "Penentuan Harga Pokok Produksi dalam Menetapkan Harga Jual pada UD. Martabak Mas Narto di Manado". *Jurnal EMBA*, Vol. 2, No.2, ISSN 2303-1174, (2014): h. 1077-1088.
- Raiborn, Cecily. A dan Michael R. Kinney. *Akuntansi Biaya: Dasar dan Perkembangan, Edisi 7*. Jakarta: Salemba Empat, 2011.
- Reppie, Olivia Hellen. "Penerapan Metode *Direct Costing* dalam Perencanaan Laba pada UD. Roma di Bitung". *Jurnal EMBA*, Vol.1, No.3, ISSN 2303-1174, (2013): h. 1060-1068
- Rifqi, Mochammad Anshar Hawari. "Analisis *Full Costing* dan *Variabel Costing* dalam Perhitungan Harga Pokok Produksi pada Usaha *Moulding* Karya Mukti Samarinda". *E-Journal Ilmu Administrasi Bisnis*, Vol. 2, No. 2, ISSN 2355-5408, (2014): h. 187-200
- Samsul, Nienik H. "Perbandingan Harga Pokok Produksi *Full Costing* dan *Variable Costing* untuk Harga Jual Cv. Pyramid". *Jurnal E MBA*, Vol.1, No.3, ISSN 2303-1174, (2013): h. 366-373
- Setiadi, Pradana, David P.E. Saerang dan Treesje Runtu. "Perhitungan Harga Pokok Produksi dalam Penentuan Harga Jual pada CV. Minahasa Mantap Perkasa". *Jurnal Berkala Ilmiah Efisiensi*, Vol.14, No. 2, (2014): h. 70-80.
- Setiyaningsih, Endra. "Analisis Penerapan Metode *Full Costing* dalam Perhitungan Harga Pokok Produksi untuk Penetapan Harga Jual (Studi Kasus pada Pabrik Tahu Lestari)". *Dokumen Karya Ilmiah Universitas Dian Nuswantoro Semarang*, (2014): h. 1-16.
- Setyaningrum, Rina Moestika dan Muhammad Fauzan Hamidy. " Analisis Biaya Produksi dengan Pendekatan *Theory of Constraint* untuk Meningkatkan Laba (Studi pada PG. Kribet Baru Malang)". *Jurnal Riset Ekonomi dan Bisnis*, Vol. 8, No. 1, (2008): h. 26-36.
- Slat, Andre Henri. "Analisis Harga Pokok Produk dengan Metode *Full Costing* dan Penentuan Harga Jual". *Jurnal EMBA*, Vol.1, No.3, ISSN 2303-1174, (2013): h. 110-117.
- Sodikin, Imam dan Aang Mashuri. " Penjadwalan Produksi pada Sistem Manufaktur *Reperitive Make to Order Flow Shop* melalui Pendekatan *Theory of Constraints*". *Jurnal Teknomlogi Technosciantia*, Vol.4, No.2, (2012): h. 173-183.

- Suarmini, Ni Luh, Ananta Wikrama Tungga Atmadja dan Nyoman Trisna Herawati. "Analisis Penentuan Harga Pokok Produk Kain Endekwarna Alam (*Natural Colour*) pada Usaha Tenun Ikat Bali Arta Nadi (*Traditional Weaving*)". *e-Journal SI Ak Universitas Pendidikan Ganesha*, Vol. 3, No. 1, (2015): h. 1-10.
- Supriyono. *Akuntansi Biaya: Pengumpulan Biaya dan Penentuan Harga Pokok*, Edisi 2. Yogyakarta: BPFE, 1999.
- Suryabrata, Sumadi. *Metodologi Penelitian*. Jakarta: PT RajaGrafindo Persada, 2013.
- Putra, Hendrawan Santosa dan Wahyu Agus Winarno. "Perancangan Aplikasi Penentuan Harga Pokok Produksi Produk Turunan Tape Singkong dalam Usaha Mencapai Harga Kompetitif". *Jurnal Akuntansi Universitas Jember*, Vol. 12, No. 2, (2014): h. 17-31.
- Waryanto, R Bambang Dwi dan Nasrulloh. "Pengaruh Penentuan Harga Pokok Produksi terhadap Harga Jual pada Industri Krupuk (Studi Kasus di UD. Inun Jaya Sampang)". *Majalah Ekonomi*, Vol. XVIII, No. 2, ISSN 1411-9501, (2014): h. 208-218.
- Woran, Reza, Ventje Ilat, dan Lidia Mawikere. "Penentuan Harga Jual Produk dengan Menggunakan Metode Cost Plus Pricing pada UD, Vanela". *Jurnal EMBA*, Vol. 2, No. 2 ISSN 2303-1174, (2014): h. 1659-1669
- Yusuf, Muri. *Metode Penelitian: Kuantitatif, Kualitatif dan Penelitian Gabungan*. Jakarta: Penamedia Group, 2014.

*L*

*A*

*M*

*P*

*I*

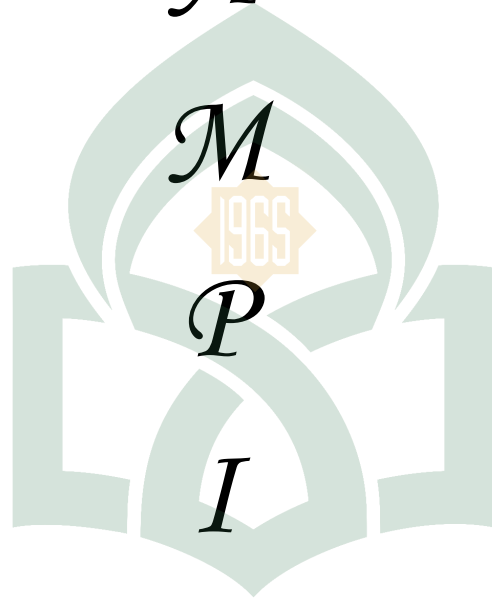

UNIVERSITAS ISLAM NEGERI  
**ALAUDDIN**  
M A K A S S A R

*A*

*N*

**Teks kuesioner terbuka:**

**Narasumber: Ibu Nuraeni (ketua produksi)**

1. Berapa kali biasanya perusahaan memproduksi abon ikan dalam sebulan?

Jawaban : “ kami disini biasanya akan memproduksi abon 2-3 kali perbulan, dimana dalam satu kali produksi kami akan memproduksi ikan tuna sebanyak 500 kg”.

2. Apakah perusahaan setiap bulannya akan melakukan proses produksi?

Jawaban : “Tidak, karena kami akan melihat persediaan yang ada jika persediaan masih memungkinkan untuk memenuhi keinginan pasar maka kami tidak akan melakukan produksi abon.

3. Apakah perusahaan menggunakan metode berdasarkan pesanan atau metode berdasarkan proses dalam melakukan proses produksinya?

Jawaban: “ Proses produksi kami biasanya berdasarkan proses hal ini karena kami tidak ingin persediaan abon (persediaan barang dagang) habis baru produksi lagi, ini juga bertujuan untuk persediaan gudang. Namun kami juga biasa memproduksi abon berdasarkan pesanan khusus oleh konsumen. Seperti adanya pesanan untuk jama'ah haji”.

4. Bagaimana cara atau metode perusahaan menghitung harga pokok produksi?

Jawaban: “ perhitungan harga pokok produksi pada perusahaan kami yaitu menghitung semua biaya-biaya produksi yang terlibat dalam proses produksi seperti biaya bahan baku, biaya tenaga kerja, biaya gas (LPG) dan biaya-biaya lainnya.

5. Metode apa atau bagaimana cara perusahaan menentukan harga jual produk?

Jawaban: “ metode penentuan harga jual kami yaitu dengan menghitung modal awal yang kami keluarkan kemudian menaikkan harga jual produk sekitar 40%”. Mula-mulanya kami menghitung biaya per kg abon setelah itu baru kami tentukan harga untuk setiap kemasan abon kami. Selain itu kami juga melihat situasi pasar.

6. Adakah kendala atau masalah yang dihadapi perusahaan dalam menetapkan harga jual produk?

- a. Jika kendala ada: bagaimana cara perusahaan menghadapi kendala tersebut?

- b. Jika kendala tidak ada: apa yang harus ditingkatkan perusahaan agar lebih berkembang dan mampu bersaing dengan perusahaan yang lainnya?

Jawaban: “ ya tentunya ada. Apa lagi bahan baku yang kami gunakan harganya selalu berfluktuatif sehingga kami harus bisa menyesuaikan harga jual yang kami tawarkan kepada konsumen itu tetap dinilai wajar. Adapun cara kami menghadapi harga bahan baku yang kadang melonjak naik yaitu dengan cara menentukan harga jual dengan persentase laba yang besar yaitu sekitar 40%”, kami tidak langsung menaikkan harga jual karena akan kalah bersaing dengan perusahaan lain. Diaman prinsip kami yaitu “*harga jual yang cepat naik akan cepat kalah bersaing*”. Namun ketika kami benar-benar harus menaikkan harga jual produk abon maka kami akan menyurat ke tokoh untuk memberikan konfirmasi”.

7. Bagaimana proses penjualan yang dilakukan perusahaan?

Jawaban: “ prodak kami akan kami jual di swalayan dan tokoh ole-ole tertentu yang ada di Makassar. Selain itu kami juga menyediakan langsung produk kami di perusahaan sehingga konsumen yang berada disekitar perusahaan tidak perlu jauh-jauh untuk membeli produk abon kami”.

8. Apakah ada biaya yang dikeluarkan dalam proses penjualan yang dilakukan perusahaan?.

Jawaban: “ biasanya kami melakukan promosi di koran bisnis dan biayanya itu Rp. 300.000 per 6 bulan. Selain itu kami juga akan mengeluarkan biaya transportasi berupa pembelian bahan bakar minyak (bensin) yang digunakan untuk kegiatan penjualan. Dan untuk menghubungi para konsumen kami, maka kami akan menggunakan *handphone*. Ya sebulannya itu sekitar Rp102.000.

9. Berapa tingkat keuntungan atau persentase keuntungan yang diharapkan perusahaan per produk yang akan dijual?

Jawab : “tingkat keuntunagan untuk setiap kemasan produk abon cukuplah 40%, dengan tingkat persentase tersebut perusahaan kami akan mendapatkan laba yang cukup besar.

**Teks kuesioner terbuka:**

**Narasumber: Bapak Misbahuddin (Pimpinan Perusahaan)**

10. Pada perusahaan bapak/ibu produk apa saja yang dihasilkan dalam proses manufaktur?

Jawaban : “Perusahaan kami memproduksi Abon ikan. krupuk Ikan, dan berbagai kue tradisional, tapi yang paling banyak kapasitas produksinya yaitu abon ikan”.

11. Untuk produk abon, berapa kali perusahaan melakukan proses produksi dalam sebulan?

Jawaban : “ Produksi abon biasanya 2-3 kali tergantung persediaan abon yang akan dipesarkan kepada konsumen, namun produksi akan meningkat ketika ada pesanan tertentu dari konsumen”.

12. Apakah perusahaan setiap bulannya akan melakukan proses produksi?

Jawaban : “Tidak, karena produksi abon diperusahaan tergantung dari tersedianya bahan baku yaitu ikan tuna jika bahan baku telah diperoleh barulah perusahaan akan melakukan proses produksi. Selain itu produksi abon juga dipengaruhi oleh ketersediaan produk jadi. Jika persediaan abon mulai berkurang barulah perusahaan akan melakukan proses produksi. Biasanya perusahaan akan melakukan produksi massal ”.

13. Apakah perusahaan menggunakan metode berdasarkan pesanan atau metode berdasarkan proses dalam melakukan proses produksinya?

Jawaban: “ proses produksi dilakukan berdasarkan ketersediaan produk jadi dapat dikatakan bahwa perusahaan menggunakan metode berdasarkan proses, yaitu produksi akan dilakukan ketika produk dianggap belum memenuhi persediaan barang yang tersedia untuk di jual.

14. Bagaimana cara atau metode perusahaan menghitung harga pokok produksi?

Jawaban: “perhitungan harga pokok produksi dilakukan dengan menghitung seluruh biaya-biaya produksi yang mempengaruhi dalam proses produksi abon ikan.

15. Metode apa atau bagaimana cara perusahaan menentukan harga jual produk?

Jawaban: “ penentuan harga jual dilakukan dengan menghitung seluruh biaya produksi kemudian ditambah dengan labah sebesar 40%. Selain itu melihat situasi pasar atau harga jual yang ditetapkan para kompetitor sejenis”.

16. Adakah kendala atau masalah yang dihadapi perusahaan dalam menetapkan harga jual produk?

c. Jika kendala ada: bagaimana cara perusahaan menghadapi kendala tersebut?

d. Jika kendala tidak ada: apa yang harus ditingkatkan perusahaan agar lebih berkembang dan mampu bersaing dengan perusahaan yang lainnya?

Jawaban: “ Tentunya ada. Kita dapat dilihat diluar sana sangat banyak orang yang menggeluti bisnis ini khususnya dari luar sul-sel. Hal ini menyebabkan perusahaan harus mampu menetapkan harga jual yang lebih rendah atau paling tidak samalah dengan perusahaan lain. Selain itu cita rasa harus lebih diperhatikan agar konsumen tidak beralih ke produk lainnya.”.

17. Bagaimana proses penjualan yang dilakukan perusahaan?

Jawaban: “ prodak kami akan kami jual diswalayan dan tokoh ole-ole tertentu yang ada di Makassar. Selain itu kami juga menyediakan langsung produk kami di perusahaan sehingga konsumen yang berada disekitar perusahaan tidak perlu jauh-jauh untuk membeli produk abon kami”.

18. Berapa tingkat keuntungan atau persentase keuntungan yang diharapkan perusahaan per produk yang akan dijual?

Jawab : tingkat keuntungan yang dipatok sekitar 40%, dari biaya yang dikeluarkan dalam proses produksi abon.



Lampiran 1. Foto bersama ketua produksi dan foto produk abon ikan PT. Prima Istiqamah Sejahtera



Proses pembuatan abon ikan tuna





PEMERINTAH PROVINSI SULAWESI SELATAN  
**BADAN KOORDINASI PENANAMAN MODAL DAERAH**  
**UNIT PELAKSANA TEKNIS - PELAYANAN PERIZINAN TERPADU**  
( UPT - P2T )

Nomor : 13590/S.01P/P2T/10/2016  
Lampiran :  
Perihal : Izin Penelitian

KepadaYth.  
Pimpinan PT. Prima Istiqamah Sejahtera

di-  
**Tempat**

Berdasarkan surat Dekan Fak. Ekonomi dan Bisnis Islam UIN Alauddin Makassar Nomor : EB.I/PP.00.9/3571/2016 tanggal 29 September 2016 perihal tersebut diatas, mahasiswa/peneliti dibawah ini:

N a m a : **DIAN PURNAMA**  
Nomor Pokok : 10800112092  
Program Studi : Akuntansi  
Pekerjaan/Lembaga : Mahasiswa(S1)  
Alamat : Jl. Muh. Yasin Limpo No. 36 Samata, Sungguminasa-Gowa

Bermaksud untuk melakukan penelitian di daerah/kantor saudara dalam rangka penyusunan Skripsi, dengan judul :

**" PERHITUNGAN HARGA POKOK PRODUKSI DALAM MENENTUKAN HARGA JUAL MELALUI METODE COST PLUS PRICING DENGAN PENDEKATAN FULL COSTING (STUDI PADA PT. PRIMA ISTIQAMAH-SEJAHTERA) "**

Yang akan dilaksanakan dari : Tgl. **10 Oktober s/d 10 Desember 2016**

Sehubungan dengan hal tersebut diatas, pada prinsipnya kami **menyetujui** kegiatan dimaksud dengan ketentuan yang tertera di belakang surat izin penelitian.

Demikian Surat Keterangan ini diberikan agar dipergunakan sebagaimana mestinya.

Diterbitkan di Makassar  
Pada tanggal : 07 Oktober 2016

A.n. GUBERNUR SULAWESI SELATAN  
KEPALA BADAN KOORDINASI PENANAMAN MODAL DAERAH  
PROVINSI SULAWESI SELATAN  
Selaku Administrator Pelayanan Perizinan Terpadu



**A. M. YAMIN, SE., MS.**

Pangkat : Pembina Utama Madya  
Nip : 19610513 199002 1 002

Tembusan Yth  
1. Dekan Fak. Ekonomi dan Bisnis Islam UIN Alauddin Makassar di Makassar;  
2. *Pertinggal.*

## **PT PRIMA *ISTIQAMAH* SEJAHTERA**

Kantor JL. Toddopuli Raya Timur. Ilma Green Residence DL. 1 No. 43 Makassar Hp/Tlp.081241305599

Kepada Yth  
**Bapak Dekan Fakultas Ekonomi dan Bisnis Islam (FEBI)**  
**UIN Alauddin Makassar**  
Di -

Tempat

**Hal : Konfirmasi**

Assalamu Alaikum Warahmatullah Wabarakatuh.

Sehubungan dengan surat kepala Badan Koordinasi Penanaman Modal daerah Provinsi Sulawesi Selatan nomor : 13590/S.01P/P2T/10/2016, tanggal 07 Oktober 2016 Prihal : Izin penelitian mahasiswa sebagai berikut :

**Nama Mahasiswa : Dian Purnama**  
**Nomor Pokok : 10800112092**  
**Program Studi : Akuntansi /S1**

Bahwa yang bersangkutan telah melaksanakan penelitian mulai tanggal 10 Oktober 2016 sampai dengan 04 Desember 2016 pada perusahaan kami. Judul Penelitian :

**"PERHITUNGAN HARGA POKOK PRODUKSI DALAM MENENTUKAN HARGA JUAL MELALUI METODE COST PLUS PRICING DENGAN PENDEKATAN FULL COSTING (STUDI PADA PT. PRIMA ISTIQAMAH SEJAHTERAH"**

Demikian surat konfirmasi ini kami sampaikan dihadapan bapak. Atas perhatiannya di haturkan banyak terima kasih

Makassar, 05 Desember 2016

Hormat Kami



**DR. MISBAHUDDIN, SE, M.SI**  
Direktur

UNIVERSITAS ISLAM NEGERI

**ALAUDDIN**

M A K A S S A R

Cc : file

LAPORAN BULANAN PEMAKAIAN BAHAN BAKU

Periode September 2016

No	Bahan Baku	Kuantitas	Harga Satuan	Harga Per Bulan	Keterangan
1	Ikan tuna	1000 kg	Rp 25.000	Rp 25.000.000	
2	Gula pasir	300 kg	Rp 12.100	Rp 3.630.000	
3	Garam	2 pak		Rp 58.000	
4	Minyak goreng	60 bungkus	Rp 23.000	Rp 1.380.000	
5	Merica	10 kg	Rp 120.000	Rp 1.200.000	
6	Ketumbar	10 kg	Rp 15.000	Rp 150.000	
7	Bawang merah	33 kg	Rp 42.000	Rp 1.386.000	
8	Bawang putih	30 kg	Rp 32.000	Rp 960.000	
9	Asam	6 kg	Rp 10.000	Rp 60.000	
10	Lengkuas	10 kg	Rp 4.300	Rp 43.000	
11	Jahe	8 kg	Rp 15.000	Rp 120.000	
12	Serai	10 kg	Rp 35.000	Rp 350.000	
<b>TOTAL</b>				<b>Rp 34.337.000</b>	
<b>TOTAL PRODUKSI PER BULAN</b>					<b>540 kg</b>

Makassar 6 Oktober 2016

Dr. Misbahuddin SE., M.Si

Direktur

Rincian biaya operasional selama bulan September 2016

Biaya Operasi	Jumlah (dalam Rp)
Biaya tenaga kerja (bagian pengolahan)	5.350.000
Biaya listrik	150.000
biaya air	30.000
Biaya LPG	300.000
Biaya pemasangan stiker	451.000
Biaya kemasan	5.537.000
Biaya transportasi	100.000
Biaya telepon	102.000
Biaya iklan	50.000
Biaya pemeliharaan alat produksi	150.000
<b>Total</b>	<b>Rp 12.220.000</b>

Makassar 3 Oktober 2016

  
**Dr. Misbahuddin, SE., M.Si**  
Direktur

UNIVERSITAS ISLAM NEGERI

**ALAUDDIN**

M A K A S S A R

### PERSETUJUAN PEMBIMBING

Pembimbing penulisan proposal saudara Dian Purnama, NIM: 10800112092, Mahasiswa Program Studi Strata Satu (S1) Jurusan Akuntansi Fakultas Ekonomi dan Bisnis Islam UIN Alauddin Makassar, setelah dengan seksama meneliti dan mengoreksi proposal yang bersangkutan dengan judul "Perhitungan Harga Pokok Produksi dalam Menentukan Harga Jual Melalui Metode *Cost Plus Pricing* dengan Pendekatan *Full Costing* (Studi pada PT. Prima Istiqamah Sejahtera )" memandang bahwa proposal tersebut telah memenuhi syarat-syarat ilmiah dan dapat disetujui untuk diajukan ke seminar proposal.

Demikian persetujuan ini diberikan untuk dipergunakan dan diproses selanjutnya.

Samata, 5 Oktober 2016

Pembimbing I

Pembimbing II

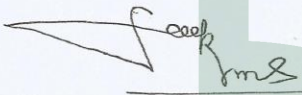
  
Saiful Muchlis, SE., M.SA., Akt., C.A  
NIP. 19750421 200901 1 003

  
Mustofa Umar, S.Ag., M.Ag  
NIP. 19681218 199803 1 001

UNIVERSITAS ISLAM NEGERI  
**ALAUDDIN**  
M A K A S S A R



KEMENTERIAN AGAMA  
UNIVERSITAS ISLAM NEGERI (UIN) ALAUDDIN MAKASSAR  
**FAKULTAS EKONOMI DAN BISNIS ISLAM**  
Kampus I : Jl. Slt. Alauddin No. 63 Makassar Tlp. (0411) 864924 Fax 864923  
Kampus II : Jl. H. M. Yasin Limpo No. 36 Samata Sungguminasa – Gowa Tlp. 424835 Fax.424836

#### PERSETUJUAN PEMBIMBING

Pembimbing penulisan proposal skripsi Saudara **Dian Purnama**, NIM: 10800112092, mahasiswi Jurusan Akuntansi Fakultas Ekonomi dan Bisnis Islam UIN Alauddin Makassar, setelah meneliti dan mengoreksi secara seksama proposal skripsi dengan berjudul, “**Perhitungan Harga Pokok Produksi dalam Menentukan Harga Jual Melalui Metode *Cost Plus Pricing* dengan Pendekatan *Full Costing* (Studi pada PT. Prima Istiqamah Sejahtera)**”, memandang bahwa skripsi tersebut telah memenuhi syarat-syarat ilmiah dan dapat disetujui untuk seminar hasil.

Demikian persetujuan ini diberikan untuk diproses lebih lanjut.

Samata, 6 Januari 2017

Pembimbing I

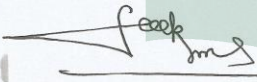
  
Saiful Muchlis, SE., M.SA., Akt., C.A  
NIP. 19750421 200901 1 003

Pembimbing II

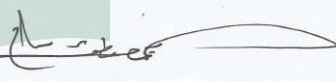
  
Mustofa Umar, S.Ag., M.Ag  
NIP. 19681218 199803 1 001

UNIVERSITAS ISLAM NEGERI  
**ALAUDDIN**  
M A K A S S A R





## PERSETUJUAN PENGUJI DAN PEMBIMBING

: Penguji penulis skripsi saudara **Dian Purnama**, NIM: 10800112092, Mahasiswa Jurusan Akuntansi pada Fakultas Ekonomi dan Bisnis Islam UIN Alauddin Makassar, setelah meneliti dan mengoreksi secara seksama skripsi berjudul **“Perhitungan Harga Pokok Produksi dalam Menentukan Harga Jual Melalui Metode *Cost Plus Pricing* dengan Pendekatan *Full Costing* (Studi pada PT. Prima Istiqamah Sejahtera di Makassar)”**, memandang bahwa skripsi tersebut telah memenuhi syarat-syarat ilmiah dan telah mendapat persetujuan.

Demikian persetujuan ini diberikan untuk diproses lebih lanjut.

Samata, Februari 2017

### Dewan Penguji dan Pembimbing

Penguji I : Prof. Dr. Mukhtar Lutfih, M.Pd

Penguji II : Memen Suwandi, SE., M.Si

Pembimbing I : Saiful Muchlis, SE., M.S.A., Akt., C.A

Pembimbing II : Mustofa Umar, S.Ag., M.Ag

(.....)

(.....)

(.....)

(.....)

Diketahui Oleh:

Dekan Fakultas Ekonomi & Bisnis Islam  
UIN Alauddin Makassar

Prof. Dr. H. Ambo Asse., M. Ag  
NIP: 19581022 198703 1 002

## DAFTAR RIWAYAT HIDUP



**DIAN PURNAMA**, Lahir pada tanggal 24 Desember 1993 di Kabupaten Polewali Mandar Provinsi Sulawesi Barat, yaitu tepatnya di dusun Buttu Lamba. Penulis adalah anak ke dua dari lima bersaudara, buah cinta dari pasangan Ambo. S dan Nismawati. Pendidikan formal penulis dimulai dari SDN 044 Buttu Lamba 2001-2006. Selanjutnya, penulis melanjutkan pendidikan di SMPN 5 Polewali tahun 2006-2009. Selanjutnya, penulis melanjutkan pendidikan di SMA NEG. 1 Polewali tahun 2009-2012. Pada tahun 2012 penulis diterima sebagai mahasiswa pada Program Studi Akuntansi Fakultas Ekonomi dan Bisnis Islam UIN Alauddin Makassar dan pada tahun 2017 penulis menyelesaikan pendidikan dan mendapat gelar strata satu (sarjana) Ekonom.

UNIVERSITAS ISLAM NEGERI  
**ALAUDDIN**  
M A K A S S A R



UNIVERSITAS ISLAM NEGERI  
**ALAUDDIN**  
M A K A S S A R