

**FORMULASI DAN UJI EFEKTIFITAS SEDIAAN GEL ANTISEPTIK**

**EKSTRAK SABUT KELAPA (*Cocos nucifera* Linn.)**



1965

**SKRIPSI**

Diajukan Untuk Memenuhi Salah Satu Syarat Memperoleh Gelar Sarjana Farmasi

Jurusan Farmasi Fakultas Ilmu Kesehatan

UIN Alauddin Makassar

UNIVERSITAS ISLAM NEGERI

Oleh :

**ALAUDDIN**

**MAKASSAR**

**FITRIANI FAJRI AHMAD**

**NIM 70 100 108 025**

**FAKULTAS ILMU KESEHATAN  
UNIVERSITAS ISLAM NEGERI ALAUDDIN MAKASSAR  
2012**

## PERNYATAAN KEASLIAN SKRIPSI

Dengan penuh kesadaran, penulis yang bertanda tangan di bawah ini menyatakan bahwa skripsi ini benar adalah hasil karya penulis sendiri. Jika di kemudian hari terbukti bahwa ia merupakan duplikat, tiruan, plagiat, atau dibuat oleh orang lain, sebagian atau seluruhnya, maka skripsi dan gelar yang diperoleh karenanya batal demi hukum.



Makassar, 28 Agustus 2012

Penulis,

UNIVERSITAS ISLAM NEGERI  
**ALAUDDIN**  
M A K A S S A R

Fitriani Fajri Ahmad  
70100108025

## LEMBAR PENGESAHAN SKRIPSI

Skripsi yang berjudul “Formulasi dan Uji Efektifitas sediaan Gel Antiseptik Ekstrak Sabut Kelapa (*Cocos nucifera* Linn.)” yang disusun oleh Fitriani Fajri Ahmad, NIM: 70100108025, Mahasiswa Jurusan Farmasi pada Fakultas Ilmu Kesehatan UIN Alauddin Makassar, telah diuji dan dipertahankan dalam ujian sidang skripsi yang diselenggarakan pada hari Selasa tanggal 28 Agustus 2012 M yang bertepatan dengan 10 Syawal 1433 H, dinyatakan telah dapat diterima sebagai salah satu syarat untuk memperoleh gelar Sarjana dalam Fakultas Ilmu Kesehatan Jurusan Farmasi.

Makassar, 28 Agustus 2012 M  
10 Syawal 1433 H

### DEWAN PENGUJI

Ketua : **Dr.dr. H.Rasjidin Abdullah, MPH.,MH. Kes** (.....)  
Sekretaris : **Gemy Nastity Handayani, S. Si, M. Si., Apt** (.....)  
Pembimbing I : **Isriany Ismail, S.Si, M.Si., Apt** (.....)  
Pembimbing II: **Haeria, S. Si, M. Si** (.....)  
Penguji I : **Dra. Hj. Faridha Yenny Nonci, M. Si, Apt.** (.....)  
Penguji II : **Dr.H.M.Mawardi Djalaluddin,Lc, M.Ag. Ph.D** (.....)

Diketahui oleh:  
Dekan Fakultas Ilmu Kesehatan  
UIN Alauddin Makassar

**Dr.dr. H.Rasjidin Abdullah, MPH.,MH. Kes**  
**NIP. 19530119 198110 1 001**

## KATA PENGANTAR

### **Assalamualaikum Warahmatullahi Wabarakatuh**

Segala puji bagi Allah swt. atas nikmat akal yang diberikan serta limpahan ilmu yang tiada hentinya sehingga penulis dapat menyelesaikan penelitian dan penulisan skripsi ini walaupun masih banyak kekurangan. Shalawat dan salam atas junjungan kita Nabi Muhammad saw yang telah mengubah pola pikir manusia dari *jahiliyyah* menuju *Qur'aniyyah*..

Skripsi ini disusun sebagai salah satu syarat untuk mencapai gelar sarjana pada Fakultas Ilmu Kesehatan, Universitas Islam Negeri Alauddin Makassar. Penulis menyadari bahwa banyaknya kendala yang dihadapi dalam penyusunan skripsi ini, baik itu bersifat teknis maupun non teknis. Namun berkat do'a, motivasi dan kontribusi berbagai pihak, maka kendala-kendala tersebut bisa teratasi dan terkendali dengan baik. Untuk itu penulis ingin menyampaikan ucapan terima kasih yang sebesar-besarnya kepada pihak-pihak yang telah membantu dan mendukung penyelesaian skripsi ini.

Terima kasih yang tak terhingga kepada Orang tuaku tercinta, Ayahanda Ahmad Mahdan dan Ibunda Hj. St. Salmiyah K, S. Ag., yang telah merawat dan membesarkan penulis dengan penuh kasih sayang dan pengorbanan serta dukungan penuhnya baik berupa materi, nasehat, dan doa yang tulus sehingga memperlancar penyelesaian skripsi ini dan seluruh keluarga yang terus memberikan dukungannya. Saudara-saudaraku tersayang, Laylah Fiamanillah Ahmad, Musdiana Puspa dewi dan Muh. Furqanullah Ahmad yang senantiasa memberiku motivasi dan bantuan tenaga sehingga penulis dapat bersemangat dalam penyusunan skripsi.

Ucapan terima kasih pula kepada :

1. Bapak Prof. Dr. H. A. Qadir Gassing HT, MS selaku Rektor Universitas Islam Negeri Alauddin Makassar,
2. Bapak DR. dr. H. Rasjidin Abdullah, MPH. MH. Kes selaku dekan Fakultas Ilmu Kesehatan Universitas Islam Negeri Alauddin Makassar,
3. Ibu Fatmawaty M, S.KM., M.Kes selaku wakil dekan I Fakultas Ilmu Kesehatan Universitas Islam Negeri Alauddin Makassar.
4. Ibu Dra. Hj. Faridha Yenny Nonci, M.Si, Apt selaku wakil dekan II Fakultas Ilmu Kesehatan Universitas Islam Negeri Alauddin Makassar serta sebagai penasehat akademik dan penguji kompetensi yang telah memberikan saran dan arahnya dalam penyempurnaan skripsi penulis.
5. Bapak Drs. Wahyuddin G, M.Ag., selaku wakil dekan III Fakultas Ilmu Kesehatan Universitas Islam Negeri Alauddin Makassar.
6. Ibu Isriany Ismail, S.Si., M.Si., Apt. selaku pembimbing pertama dan Ibu Haeria S.Si, M.Si., selaku pembimbing kedua yang penuh kasih sayang, sabar, dan pengertian dalam memberikan bimbingan dan arahan serta berbagai bantuan baik secara fisik maupun moril selama penelitian hingga penyusunan akhir skripsi ini.  
Bapak Dr. HM. Mawardi Djalaluddin, Lc., M.Ag, Ph.D., selaku penguji agama yang memberikan bimbingan dan arahan hingga selesainya skripsi ini.
7. Ibu Gemy Nastity Handayani. S.Si., M.Si., Apt selaku Ketua Jurusan Farmasi UIN Alauddin Makassar.
8. Bapak Prof. Dr. M. Natsir Djide, MS. Apt., selaku kepala laboratorium farmasetik UNHAS Makassar atas perizinannya menggunakan alat dalam laboratorium farmasetik UNHAS. Kak Sumiati, S.Si., selaku laboran farmasetik UNHAS Makassar yang telah membimbing dalam penggunaan alat di laboratorium farmasetik UNHAS Makassar.

Terima kasih kepada bapak, Ibu Dosen dan seluruh staf Jurusan Farmasi atas curahan ilmu pengetahuan dan segala bantuan yang diberikan kepada penulis sejak menempuh pendidikan farmasi, melaksanakan penelitian hingga selesainya skripsi ini. Para Laboran Jurusan Farmasi yang telah sabar dalam mendukung penelitian ini. Teman seperjuangan angkatan 2008 dan rekan mahasiswa farmasi UIN Alauddin pada umumnya yang telah memberikan semangat serta bantuan baik berupa materi maupun dukungan mental selama penyelesaian skripsi ini.

Besar harapan penulis kiranya skripsi ini dapat bernilai ibadah di sisi Allah swt. dan bermanfaat bagi pengembangan ilmu pengetahuan. Amin.

Makassar, 28 Agustus 2012

Penulis,

**Fitriani Fajri Ahmad**  
NIM: 70100108025



UNIVERSITAS ISLAM NEGERI  
**ALAUDDIN**  
M A K A S S A R

## DAFTAR ISI

HALAMAN JUDUL .....	i
HALAMAN PERNYATAAN KEASLIAN SKRIPSI.....	ii
HALAMAN PENGESAHAN.....	iii
KATA PENGANTAR .....	iv
DAFTAR ISI.....	vii
DAFTAR TABEL .....	ix
DAFTAR GAMBAR.....	x
ABSTRAK .....	xii
ABSTRACT .....	xiii
BAB I PENDAHULUAN	
A. Latar Belakang.....	1
B. Rumusan Masalah.....	4
C. Tujuan dan Kegunaan Penelitian .....	5
D. Manfaat Penelitian.....	5
BAB II TINJAUAN PUSTAKA	
A. Uraian Tumbuhan Kelapa.....	7
1. Klasifikasi.....	7
2. Penamaan tanaman .....	7
3. Morfologi tanaman .....	8
4. Kandungan Kimia .....	10
5. Kegunaan .....	11
6. Jenis kelapa .....	12
B. Gel .....	16
1. Basis gel.....	18
2. Bahan tambahan .....	20
C. Uji kestabilan fisik gel .....	22
D. Antiseptik .....	22

E. <i>Evaluasi antiseptik</i> .....	25
F. <i>Bakteri patogen saluran cerna</i> .....	27
1. <i>Escherichia coli</i> .....	27
2. <i>Pseudomonas aeruginosa</i> .....	28
3. <i>Staphylococcus aureus</i> .....	29
4. <i>Salmonella typhi</i> .....	31
5. <i>Vibrio sp.</i> .....	32
6. <i>Shigella</i> .....	34
G. <i>Pengujian aktivitas antimikroba</i> .....	35
H. <i>Tinjauan Islam tentang tanaman obat</i> .....	38
<b>BAB III METODE PENELITIAN</b>	
A. <i>Alat dan Bahan yang Digunakan</i> .....	44
B. <i>Metode kerja</i> .....	45
1. <i>Penyiapan Sampel</i> .....	45
2. <i>Sterilisasi alat</i> .....	46
3. <i>Uji kadar hambat ekstrak etanol sabut kelapa</i> .....	46
4. <i>Pembuatan sediaan gel</i> .....	49
5. <i>Uji karakteristik sediaan gel</i> .....	50
6. <i>Uji efektifitas sediaan gel</i> .....	50
<b>BAB IV HASIL DAN PEMBAHASAN</b>	
A. <i>Hasil Penelitian</i> .....	52
1. <i>Penentuan konsentrasi hambat ekstrak sabut kelapa</i> .....	52
2. <i>Pemeriksaan terhadap sediaan gel antiseptik ekstrak sabut kelapa</i> .....	53
B. <i>Pembahasan</i> .....	54
<b>BAB V PENUTUP</b>	
A. <i>Kesimpulan</i> .....	60
B. <i>Saran</i> .....	60
DAFTAR PUSTAKA .....	61
LAMPIRAN .....	64
DAFTAR RIWAYAT HIDUP	



## DAFTAR TABEL

Tabel	Halaman
1. Deskripsi varietas kelapa hibrida .....	16
2. Rancangan sediaan gel antiseptik ekstrak etanol sabut kelapa .....	49
3. Aktivitas penghambatan ekstrak sabut kelapa pada bakteri uji .....	52
4. Hasil karakteristik fisik sediaan gel antiseptik ekstrak sabut kelapa.....	53
5. Hasil Uji Replika (efektifitas) sediaan gel antiseptik ekstrak sabut kelapa .....	54
6. Hasil diameter penghambatan ekstrak terhadap bakteri uji. ....	69
7. Hasil statistik aktivasi penghambatan ekstrak sabut kelapa terhadap bakteri uji .....	71
8. Hasil uji beda nyata jujur aktivasi penghambatan ekstrak sabut kelapa terhadap bakteri uji .....	71
9. Hasil viskositas sediaan gel sabut kelapa.....	72
10. Hasil analisis statistik terhadap viskositas tiap formula .....	73
11. Hasil uji beda nyata jujur viskositas tiap formula .....	74
12. Hasil uji efektivitas sediaan gel.....	75

## DAFTAR GAMBAR

Gambar	Halaman
1. Skema kerja ekstraksi sampel sabut kelapa ( <i>Cocos nucifera</i> Linn.) .....	64
2. Skema kerja Uji kadar hambat ekstrak etanol sabut kelapa ( <i>Cocos nucifera</i> Linn.).....	65
3. Skema kerja Pembuatan gel antiseptik .....	66
4. Skema kerja Uji karakteristik sediaan gel antiseptik ekstrak sabut kelapa ( <i>Cocos nucifera</i> Linn.).....	67
5. Skema kerja Uji daya antiseptika sediaan gel antiseptik ekstrak sabut kelapa ( <i>Cocos nucifera</i> Linn.).....	68
6. Diagram batang persentase penurunan mikroorganisme pada uji efektifitas sediaan gel antiseptik ekstrak sabut kelapa .....	77
7. Foto sediaan gel dengan variasi konsentrasi karbopol .....	78
8. Foto daerah penghambatan ekstrak sabut kelapa terhadap <i>Salmonella thypi</i> .....	79
9. Foto daerah penghambatan ekstrak sabut kelapa terhadap <i>Pseudomonas aeruginosa</i> .....	80
10. Foto daerah penghambatan ekstrak sabut kelapa terhadap <i>Escherichia coli</i> .....	81
11. Foto daerah penghambatan ekstrak sabut kelapa terhadap <i>Staphylococcus aureus</i> .....	82
12. Foto daerah penghambatan ekstrak sabut kelapa terhadap <i>Shigella dysenteriae</i> .....	83
13. Foto daerah penghambatan ekstrak sabut kelapa terhadap <i>Vibrio sp</i> .....	84
14. Foto uji efektifitas sediaan gel ekstrak sabut kelapa Formula I Replikasi I .....	85

15. Foto uji efektifitas sediaan gel ekstrak sabut kelapa Formula I	
Replikasi II .....	85
16. Foto uji efektifitas sediaan gel ekstrak sabut kelapa Formula II	
Replikasi I .....	86
17. Foto uji efektifitas sediaan gel ekstrak sabut kelapa Formula II	
Replikasi II.....	86
18. Foto uji efektifitas sediaan gel ekstrak sabut kelapa Formula III	
Replikasi I .....	87
19. Foto uji efektifitas sediaan gel ekstrak sabut kelapa Formula III	
Replikasi II.....	87
20. Foto uji efektifitas sediaan gel ekstrak sabut kelapa Formula IV	
Replikasi I .....	88
21. Foto uji efektifitas sediaan gel ekstrak sabut kelapa Formula IV	
Replikasi II.....	88



## ABSTRAK

Nama Penyusun : Fitriani Fajri Ahmad  
NIM : 70100108025  
Judul Skripsi : Formulasi dan uji Efektifitas sediaan Gel Antiseptik Ekstrak Sabut Kelapa (*Cocos nucifera* Linn.)

---

Telah dilakukan penelitian tentang formulasi dan uji efektifitas sediaan gel antiseptik ekstrak sabut kelapa (*Cocos nucifera*). Penelitian ini bertujuan untuk menentukan konsentrasi ekstrak sabut kelapa (*Cocos nucifera*) dan formulasi gel yang efektif menghambat bakteri *Escherichia coli*, *Pseudomonas aeruginosa*, *Salmonella thypi*, *Shigella dysenteriae*, *Staphylococcus aureus*, *Vibrio sp* dan mendapatkan konsentrasi karbopol sebagai basis pembentuk gel antiseptik.

Ekstrak sabut kelapa diperoleh dengan maserasi etanol 70% kemudian ditentukan konsentrasi ekstrak sabut kelapa yang efektif menghambat bakteri *Escherichia coli*, *Pseudomonas aeruginosa*, *Salmonella thypi*, *Shigella dysenteriae*, *Staphylococcus aureus*, dan *Vibrio sp* dengan metode difusi agar. Formulasi gel antiseptik dengan menggunakan basis karbopol 940. Uji karakteristik ditentukan berdasarkan pengamatan organoleptik meliputi warna, bau, bentuk, dan pH serta pengujian viskositas. Pengujian pH dilakukan dengan menggunakan kertas indikator dan pengukuran Viskositas dilakukan dengan menggunakan Viskometer. Pengujian efektifitas sediaan gel menggunakan metode replika, yaitu dengan menggunakan sidik jari probandus yang ditempelkan ke dalam medium agar.

Hasil penelitian ini menunjukkan bahwa ekstrak sabut kelapa efektif menghambat bakteri *Escherichia coli*, *Pseudomonas aeruginosa*, *Salmonella thypi*, *Shigella dysenteriae*, *Staphylococcus aureus*, dan *Vibrio sp* pada konsentrasi 0,8%. Sediaan gel antiseptik dari ekstrak sabut kelapa (*Cocos nucifera*) memiliki konsistensi yang baik pada konsentrasi karbopol 1% dan pada konsentrasi karbopol 1,5% dapat mengurangi jumlah organisme.

## ABSTRACT

Name : Fitriani Fajri Ahmad  
NIM : 70100108025  
Title : Formulation and activity evaluation Antiseptic Gel of coconut fiber's extract (*Cocos nucifera*).

---

Research about Formulation and activity evaluation Antiseptic Gel of coconut fiber's extract (*Cocos nucifera*). The research was aimed to determine concentration coconut fiber's extract (*Cocos nucifera*) and formulation of gel antiseptic that effective to block bacteria *Escherichia coli*, *Pseudomonas aeruginosa*, *Salmonella thypi*, *Shigella dysenteriae*, *Staphylococcus aureus*, *Vibrio sp* and get carbopol's concentration as base of gel antiseptic.

Coconut fiber's extract has gotten with maseration used etanol 70% then determined coconut fiber's extract that effective to block bacteria *Escherichia coli*, *Pseudomonas aeruginosa*, *Salmonella thypi*, *Shigella dysenteriae*, *Staphylococcus aureus*, dan *Vibrio sp* with method diffusion agar. Formulation of gel antiseptic used base carbopol 940. Characteristic evaluation was carried out organoleptic test include change of color, odor, type, and pH with viscosity evaluation. pH test was carried out used indicator paper and viscosity was carried out used viscometer. Activity evaluation used replica method, is used slightly tap the thump fingerprint to nutrient agar media.

The result showed that coconut fiber's extract that effective to block bacteria *Escherichia coli*, *Pseudomonas aeruginosa*, *Salmonella thypi*, *Shigella dysenteriae*, *Staphylococcus aureus*, dan *Vibrio sp* on concentration of 0,8%. Preparation of antiseptic gel from extract of coconut fiber (*Cocos nucifera*) has well consistency on carbopol's concentration 1% and carbopol's concentration 1,5% can decrease account of organisme.

# BAB I

## PENDAHULUAN

### *A. Latar Belakang*

Mikroorganismenya dapat menyebabkan banyak bahaya dan kerusakan. Hal itu nampak dari kemampuannya menginfeksi manusia, hewan, serta tanaman, menimbulkan penyakit yang berkisar dari infeksi sampai kematian. Mikroorganismenya dapat mencemari makanan dan menimbulkan perubahan-perubahan kimiawi di dalamnya, membuat makanan tersebut tidak dapat dimakan atau bahkan beracun. Karena itu pertumbuhan dan kontaminasi oleh mikroba perlu dikendalikan, yaitu dengan menghambat, memusnahkan, atau menyingkirkan mikroorganismenya, salah satu caranya dengan menggunakan bahan kimia antara lain antiseptik (Pelczar, 2008: 447).

Antiseptik adalah senyawa kimia yang digunakan untuk menghambat atau mematikan mikroorganismenya pada jaringan hidup, yang mempunyai efek membatasi dan mencegah infeksi agar tidak menjadi parah (Djide, 2008: 349). Pemakaian antiseptik tangan dalam bentuk sediaan gel di kalangan masyarakat sudah menjadi suatu gaya hidup. Beberapa sediaan paten antiseptik tangan dapat dijumpai di pasaran. Cara pemakaiannya yaitu dengan diteteskan pada telapak tangan, kemudian diratakan pada permukaan tangan. Konsumen tidak perlu membersihkan tangan dengan air dan sabun. Respon yang positif

terhadap penggunaan antiseptik tangan barangkali berkaitan dengan paradigma bersih itu sehat, serta pemakaiannya yang praktis (Sari, 2006: 2).

Meningkatnya keinginan masyarakat untuk menggunakan bahan alam atau “*back to nature*” terbukti dengan banyaknya produk-produk topikal berbahan aktif tanaman untuk perawatan kesehatan, kosmetik dan pencegahan penyakit. Seperti yang telah dilakukan oleh Retno Sari dan Dewi Isadiartuti dari Fakultas Farmasi Universitas Airlangga Surabaya yang melakukan penelitian tentang sediaan gel *Hand sanitizer* dari ekstrak daun sirih (*Piper betle* Linn.) dengan efektifitas sama dengan gel *Hand sanitizer* berbahan aktif etanol dan triklosan (Sari, 2006: 2).

Gel didefinisikan sebagai suatu sistem setengah padat yang terdiri dari suatu dispersi yang tersusun baik dari partikel anorganik yang kecil atau molekul organik yang besar dan saling diresapi cairan (Ansel, 1989: 390). Polimer-polimer yang biasa digunakan untuk membuat gel- gel farmasetik antara lain yaitu karbopol yang merupakan polimer vinil sintetis dengan gugus karboksil yang terionisasi. Gel dibuat dengan proses peleburan, atau diperlukan suatu prosedur khusus berkenaan dengan sifat mengembang dari gel (Lachman, 1994: 1092).

Kelapa (*Cocos nucifera*) adalah tanaman dalam famili *Palmae* yang sangat lazim ditemukan di daerah tropis. Kelapa sangat populer di masyarakat karena memiliki banyak manfaat bagi kehidupan manusia. Beragam manfaat tersebut diperoleh dari daging buah, air, sabut, tempurung, daun dan

batangnya (Syah, 2005: 10). Menurut Kloppenburg dalam penelitian Dalimunthe bahwa buah kelapa telah digunakan secara turun temurun untuk pengobatan, seperti buah kelapa yang masih muda digunakan untuk obat luka, minyak dari tempurung kelapa untuk obat sakit gigi. Juga menurut Perry dalam penelitian Dalimunthe kulit akarnya digunakan sebagai adstrigen, antihemorhoe, antipiretik, diuretik, antibronkhitis, antidisentri dan antidiare. Menurut Marline dalam penelitian Dalimunthe disebutkan bahwa sabut kelapa dapat digunakan sebagai obat karena mengandung tannin yang merupakan senyawa kompleks dan terdiri dari beberapa senyawa polifenol (Dalimunthe, 2006: 1).

Ekstrak etanol sabut kelapa (*Cocos nucifera* Linn) dilaporkan dapat menghambat pertumbuhan bakteri *Escherichia coli* dan *Shigella dysenteriae*. Kadar hambat maksimum (KHM) terhadap kedua bakteri tersebut adalah sebesar 10 mcg/ ml dengan diameter hambat masing- masing 7,2 dan 7,0 mm (Dalimunthe, 2006: 4). Selain itu ekstrak metanol sabut kelapa muda dapat menghambat bakteri *Bacillus subtilis*, *Escherichia coli*, *Pseudomonas aeruginosa*, *Salmonella thypi*, *Staphylococcus epidermidis*, dan *Streptococcus mutans*. Fraksi larut etil asetatnya dapat menghambat bakteri *Bacillus subtilis*, *Escherichia coli*, *Pseudomonas aeruginosa*, *Salmonella thypi*, *Staphylococcus epidermidis*, *Streptococcus mutans* dan *Staphylococcus aureus*. Fraksi tidak larut etil asetatnya dapat menghambat *Bacillus subtilis*, *Escherichia coli*,



*Pseudomonas aeruginosa*, *Salmonella thypi*, *Staphylococcus epidermidis*, *Streptococcus mutans*, dan *Vibrio sp* (Mahmudah, 2011: 47).

Kemampuan ekstrak polar dari sabut kelapa dalam menghambat beberapa bakteri yang patogen dalam saluran cerna berpotensi dibuat sebagai sediaan *hand sanitizer* (antiseptik tangan) untuk menutup jalur masuknya bakteri ke dalam saluran cerna. Dalam masyarakat, ekstrak tersebut belum pernah dibuat dalam sediaan gel antiseptik.

Berdasarkan uraian di atas, maka dilakukan penelitian mengenai formulasi ekstrak sabut kelapa sebagai gel antiseptik, serta menguji kestabilan fisik dan efektivitasnya terhadap bakteri uji *Escherichia coli*, *Pseudomonas aeruginosa*, *Salmonella thypi*, *Shigella dysenteriae*, *Staphylococcus aureus* dan *Vibrio sp*.

### **B. Rumusan Masalah**

Berdasarkan latar belakang masalah di atas maka dirumuskan suatu permasalahan sebagai berikut:

1. Pada konsentrasi berapa ekstrak etanol sabut kelapa efektif menghambat bakteri *Escherichia coli*, *Pseudomonas aeruginosa*, *Salmonella thypi*, *Shigella dysenteriae*, *Staphylococcus aureus* dan *Vibrio sp*?
2. Pada konsentrasi berapa karbopol menghasilkan sediaan gel antiseptik dengan karakteristik fisik yang baik?
3. Apakah gel yang dihasilkan dari ekstrak etanol sabut kelapa muda (*Cocos nucifera* Linn) efektif menghambat pertumbuhan beberapa bakteri

*Escherichia coli*, *Pseudomonas aeruginosa*, *Salmonella thypi*, *Shigella dysenteriae*, *Staphylococcus aureus* dan *Vibrio sp*?

4. Bagaimana pandangan Islam tentang formulasi sediaan gel antiseptik dari ekstrak sabut kelapa?

### **C. Tujuan Penelitian**

Tujuan dari penelitian ini adalah

1. Untuk mendapatkan konsentrasi ekstrak etanol sabut kelapa yang efektif menghambat bakteri *Escherichia coli*, *Pseudomonas aeruginosa*, *Salmonella thypi*, *Shigella dysenteriae*, *Staphylococcus aureus* dan *Vibrio sp*.
2. Untuk mendapatkan konsentrasi karbopol sebagai basis pembentuk gel yang baik untuk sediaan gel antiseptik dari ekstrak etanol sabut kelapa muda (*Cocos nucifera* Linn).
3. Untuk mendapatkan suatu sediaan gel antiseptik yang paling efektif menghambat beberapa bakteri patogen saluran cerna.
4. Untuk mengetahui pandangan islam tentang formulasi sediaan gel antiseptik dari ekstrak sabut kelapa.

### **D. Manfaat Penelitian**

Adapun manfaat yang diharapkan dari hasil penelitian ini adalah dapat menjadi alternatif produk farmasi yang berasal dari alam dan memperoleh sediaan gel yang mengandung ekstrak etanol sabut kelapa muda (*Cocos*

*nucifera* Linn) yang memiliki stabilitas fisik yang baik sehingga dapat menjadi antiseptik yang aman untuk masyarakat.



## BAB II

### TINJAUAN PUSTAKA

#### A. *Tanaman Kelapa*

##### 1. *Klasifikasi Tanaman*

Regnum : Plantae

Divisi : Spermatophyta

Class : Monocotyledonae

Ordo : Palmae

Famili : Arecaceae

Genus : Cocos

Spesies : *Cocos nucifera* Linn (Backer 1968, Suwanto 2010, Rukmana 2004, 15)

##### 2. *Penamaan Tanaman*

Kelapa dalam bahasa Indonesia dikenal dengan *pohon nyiur*, dalam bahasa Sunda dikenal dengan *tanggal kalapa*, bahasa Minangkabau disebut *nyiur*, *kelopo* atau *kerambil* (bahasa Jawa Tengah dan Jawa Timur). Di Bali dikenal dengan *niu* atau *nyuh*, bahasa Arab dikenal dengan *gauzos indi*, bahasa Portugis disebut *macaco*, bahasa Belanda disebut *kokosnoot* atau *klaper*, *coconut* dalam bahasa Inggris, *cocosnoot* dalam bahasa Jerman, bahasa Prancis disebut *cocotier*, dan bahasa latinnya *Cocos nucifera* Linn (Elyas 2006, Rukmana 2004, 16). Dalam bahasa Bugis dan Makassar disebut *kaluku* dan bahasa Mandar disebut *anjoro*.

3. *Morfologi Tanaman* (Rukmana 2004, 16-18)

Morfologi tanaman kelapa terdiri atas akar, batang, daun, bunga, dan buah. Tanaman kelapa berakar serabut. Jumlah akar serabut berkisar antara 2000-4000 akar, bergantung pada keadaan kesehatan tanaman. Sebagian akar tumbuh mendatar dekat permukaan tanah yang kadang-kadang mencapai ukuran panjang 10-15 m, sedangkan sebagian lagi masuk sampai sejauh kedalaman tanah 2-3 m. Akar tanaman kelapa tidak mampu menembus tanah yang keras. Akar serabut berukuran tebal rata-rata 1 cm, pada sebelah ujungnya tidak terdapat akar-akar rambut. Fungsi akar-akar rambut diganti oleh gelembung-gelembung yang keluar pada permukaan akar dekat tudung akar. Gelembung-gelembung tersebut berwarna putih dan panjangnya rata-rata 5 cm.

Batang kelapa tumbuhnya tegak dan lurus dapat mencapai setinggi 25 m atau lebih dengan diameter antara 20-25 cm, dan mempunyai sebuah titik tumbuh yang letaknya di ujung pohon, serta tidak bercabang. Tanaman kelapa yang masih muda tumbuh memanjang antara 1,0-1,5 m, sedangkan tanaman kelapa yang umurnya sedang tumbuhnya hanya berkisar antara 40-50 cm dan pohon yang sudah tua tumbuh memanjang 10-15 cm. Pada batang tersebut, di sebelah ujungnya tumbuh berturut-turut daun-daun yang berukuran besar dan lebar. Struktur daun kelapa terdiri atas tangkai (pelepah) daun, tulang poros daun, dan helai daun. Tangkai daun terletak di bagian pangkal yang bentuknya melebar, tempat

melekatnya tulang poros daun. Helai daun bentuknya menyirip berjumlah 100-130 lembar. Letak daun mengelilingi batang. Pada pohon yang berumur 20 tahun mahkota daun tersusun 30-40 lembar. Ukuran daun panjangnya antara 6-7 m dan siripnya sepanjang 1,0-1,5 m. Luas permukaan daun berkisar antara 7-8 m<sup>2</sup>. Setiap tahun rata-rata tumbuh 15 helai daun baru, dan jumlah daun dalam keadaan normal gugur rata-rata 15 lembar. Daun yang masih muda tumbuhnya tegak, tetapi makin cenderung makin condong, dan makin tua makin terkulai, sehingga akhirnya berjatuhan. Tiap tahun dapat berganti 10-12 daun baru.

Dalam keadaan normal tanaman kelapa mulai berbunga pada umur antara 6-8 tahun. Bunga kelapa pada dasarnya merupakan bunga tongkol yang dibungkus oleh selaput upih yang ke luar dari sela-sela pelepah daun. Bunga akan terbuka, namun upihnya mengering, lalu jatuh. Upih yang kering dan jatuh disebut "mancung" kelapa. Bunga tergolong bunga serumah artinya bunga jantan dan betina terdapat pada satu bunga. Bunga kelapa tersusun dalam karangan bunga yang berturut-turut tumbuh ke luar dari ketiak-ketiak daun. Karangan bunga kelapa disebut mayang (manggar). Dalam setahun tersusun sekitar 14-15 buah manggar. Karangan bunga di bagian luar diselubungi oleh kulit manggar yang disebut mancung. Ukuran spatha panjangnya antara 80-90 cm.

Pada karangan bunga tumbuh induk tangkai bunga dan cabang-cabang tangkai bunga sebanyak 30-40 helai. Tiap manggar terdapat sekitar

10.000 kuntum bunga jantan dan 20-50 kuntum bunga betina. Selama 2 hari, setelah spatha membuka, bunga-bunga jantan berangsur-angsur menjadi dewasa, dan gerak ini dimulai dari bagian yang paling ujung, dari tiap-tiap cabang berangsur-angsur menuju ke sebelah pangkal selama 29 hari. Bunga betina menjadi dewasa selama 7 hari. Bunga jantan dan bunga betina letaknya melekat pada cabang, sedangkan kuntum bunga tidak bertangkai (duduk). Struktur bunga jantan terdiri atas 3 helai kelopak bunga yang berukuran 3-5 mm, 3 helai mahkota bunga berukuran 15 mm, 6 helai benang sari, dan sehelai putik yang rudimenter, serta 3 helai kepala putik bersirip 3 lembar. Di antara sirip-sirip kepala putik terdapat zat madu atau nektar. Sedangkan bunga betina ukurannya lebih besar daripada bunga jantan, yaitu panjangnya 3 cm, memiliki kelopak bunga tebal dan lebar yang membungkus hampir seluruh bagian-bagian lainnya. Penyerbukan bunga berlangsung hanya dengan perantaraan serangga. Sekitar 3-4 minggu sesudah spatha membuka, bunga betina sudah dibuahi dan mulai tumbuh menjadi buah. Tidak semua buah yang masih kecil-kecil kelak dapat tumbuh terus mencapai ukuran yang besar karena tiga perempat dari jumlah buah secara berangsur-angsur rontok. Rontoknya buah berlangsung selama dua bulan.

#### 4. *Kandungan Kimia*

Air kelapa mengandung glukosa, sukrosa, dan fruktosa. Daging buahnya mengandung glukosa, sukrosa, stasiosa, protein, lemak minyak

kelapa dan vitamin. Cangkangnya mengandung xylon (Ariobimo, 2008: 13). Minyaknya mengandung gliserol dan asam lemak. Asam lemak tergolong asam lemak rantai sedang yang terdiri dari lauric acid (C12), capric acid (C10), dan caprylic acid (C8) (Duryatmo, volume 8: 65). Sedangkan pada sabut kelapa mengandung senyawa tannin, yang merupakan senyawa kimia yang kompleks, terdiri dari beberapa senyawa polifenol (Dalimunthe, 2006: 1).

#### 5. *Kegunaan*

Sabut kelapa berkhasiat sebagai obat haid berlebihan, wasir, muntah karena gangguan empedu, asam yang berlebihan dalam perut, sakit tenggorokan dan tukak lambung, pembasmi cacing gelang dan cacing pita, serta obat antimuntah selama hamil atau ngidam (Elyas, 2006: 23). Selain itu, dapat berkhasiat sebagai anti diare (Dalimunthe, 2006: 1).

Daging buahnya berkhasiat sebagai obat bisul, obat cacing pita, memperkuat gusi dan mencegah sakit gigi, rasa kering dalam dada keseduan, tukak lambung, tidak bisa tidur, obat kekurangan protein dan vitamin D, tuberkulosa perut, obat jerawat, dan menunda munculnya kerut pada wajah yang muncul sebelum waktunya, obat pemutih wajah dan pecah-pecah pada bagian kaki dan tangan. Air kelapa melancarkan pengeluaran air seni, obat cacing anak-anak dan dehidrasi, mencegah penggumpalan susu dalam perut, muntah, sembelit dan sakit pencernaan, jerawat, noda-noda hitam, kerut wajah kulit kering, perangsang pusat-



pusat seksual dan memperbaiki gairah seksual yang berlebihan, gatal-gatal, telapak kaki pecah-pecah, luka bakar dan menghilangkan rasa panas di telapak kaki dan tangan, obat penyakit demam berdarah, membuat suara menjadi lembut dan merdu, mencegah tumbuhnya uban, keracunan (Elyas, 2006: 23).

6. *Jenis (Varietas) Kelapa* (Rukmana, 2004:20-31)

Pengelompokkan varietas kelapa yang dibudidayakan dapat dibedakan atas tiga macam, yaitu kelapa genjah, kelapa dalam dan kelapa hibrida.

a. Kelapa Genjah

Beberapa varietas kelapa genjah yang diunggulkan adalah varietas Raja, Kuning Nias, dan Salak.

1) Varietas Raja

Kelapa varietas raja berasal dari Jawa Barat. Deskripsi kelapa varietas ini adalah mempunyai kulit buah berwarna merah kekuningan, umur berbuah tiga tahun, warna tandan coklat kekuningan, warna petiole hijau kekuningan, warna buah coklat, bentuk buah oblong, ukuran buah sedang, jumlah daun 16-18 tandan/pohon, tiap tahun tumbuh 14 jumlah tandan daun, jumlah buah 90 butir/pohon/tahun, kadar kopra 155 gram/butir, dan produksi kopra 2,8 ton/tahun.

## 2) Varietas Kuning Nias

Kelapa varietas kuning nias berasal dari Pulau Nias, Provinsi Sumatra Utara. Karakteristik kelapa kuning nias adalah cukup toleran terhadap hama dan penyakit, ukuran buah kecil, umur produktif hingga 50 tahun, tinggi pohon 15 m, jumlah bunga betina 47,9 buah/pohon, umur berbunga 28-36 bulan, warna tandan kuning kehijauan, warna petiole hijau kekuningan, warna buah kuning, bentuk buah bulat, ukuran buah kecil, jumlah daun 16-18 tandan/pohon, tiap tahun tumbuh 17 tandan daun, jumlah buah 120 butir/pohon/tahun, kadar kopra 145 gram/butir, dan produksi kopra 3,5 ton/tahun.

## 3) Varietas Salak

Kelapa varietas salak berasal dari lahan pasang surut di Kalimantan Selatan. Karakteristik kelapa varietas ini adalah umur mulai berbunga atau berbuah rata-rata 12 bulan setelah ditanam di lapangan, cocok sebagai tanaman pekarangan dan materi pohon induk untuk mendapatkan kelapa hibrida, warna tandannya hijau, warna petiole hijau, warna buah hijau, bentuk buah bulat, jumlah daun 23 tandan/pohon, tiap tahun tumbuh 13 tandan, jumlah buah 11 butir/pohon/tahun, dan kadar kopra mencapai 160 gram/butir.

## b. Kelapa Dalam

Beberapa varietas kelapa dalam yang dikategorikan unggul adalah sebagai berikut.

### 1) Varietas Palu

Kelapa varietas palu berasal dari Kebun Induk Paniki, Sulawesi Utara. Kelapa ini dijadikan sebagai salah satu tetua jantan yang disilangkan dengan kelapa genjah kuning nias untuk merekayasa kelapa hibrida Khina-3. Kelapa ini mulai berbuah pada umur 4-5 tahun, warna tandan hijau, warna petiole hijau kuning, warna buah hijau, bentuk buah oblong, ukuran buah besar, jumlah daun 16 tandan/pohon, tiap tahun tumbuh 16 tandan daun, jumlah buah 70 butir/pohon/tahun, kadar kopra 359 gram/butir atau 3,5 ton/ha/tahun.

### 2) Varietas Bali

Kelapa dalam varietas Bali berasal dari Bali. Kelapa ini cocok ditanam pada ketinggian 0-500 meter dari permukaan laut. Karakteristik kelapa ini adalah mulai berbuah pada umur 5 tahun, tandannya berwarna hijau, petiole dan buahnya berwarna hijau, bentuk buahnya bulat, ukuran buah termasuk besar, daun berjumlah antara 34-36 tandan, tiap tahun tumbuh 12-14 tandan daun, jumlah buah antara 80-90 butir/pohon/tahun, dan kadar kopra antara 300-350 gram/butir atau 3,5 ton/hektar/tahun.

### 3) Varietas Tenga

Kelapa varietas tenga berasal dari Kecamatan Tenga, Kabupaten Minahasa. Kelapa ini digunakan sebagai tetua kelapa dalam untuk pembuatan kelapa hibrida Khina-1. Mulai berbuah pada umur 48 bulan, warna tandan hijau, warna petiole hijau, warna buah hijau coklat, bentuk buah bulat, ukuran buah sedang, jumlah daun 16 helai/pohon, tiap tahun tumbuh 14-16 tandan daun, jumlah buah 90-100 butir/pohon/tahun, kadar kopra berkisar antara 250-275 gram/butir atau 35 ton/ha/tahun.

#### c. Kelapa Hibrida

Kelapa hibrida Indonesia (KHINA) yaitu Khina-1(GKN x DTA), Khina-2 (GKN x DBI), Khina-3 (GKN x DPU). Ketiga jenis kelapa hibrida tersebut mulai berbuah sekitar umur tiga tahun. Produksi meningkat tiap tahun dan pada tahun kesembilan dapat mencapai antara 4,5 – 4,8 ton kopra/ha. Khina-1 merupakan hasil persilangan antara Kelapa Genjah Kuning Nias dengan Kelapa Dalam Tenga. Khina-2 merupakan hasil persilangan dari Kelapa Genjah Kuning Nias dengan Kelapa Dalam Bali. Khina-3 merupakan hasil persilangan dari Kelapa Genjah Kuning Nias dengan Kelapa Dalam Palu. Deskripsi ketiga varietas kelapa hibrida yang telah dilepas di Indonesia ditunjukkan dalam Tabel 1.

Tabel 1. Deskripsi varietas kelapa hibrida (Rukmana, 2004: 31)

Karakteristik	Varietas		
	Khina-1	Khina-2	Khina-3
Warna tandan buah	Hijau	Hijau	Hijau
Warna kelopak buah	Hijau	Hijau	Hijau
Warna buah	Hijau	Hijau	Hijau
Bentuk buah	Bulat	Bulat dasar rata	Bulat
Jumlah daun/tahun	34	32	33
Jumlah bekas daun/meter	11	11	10
Umur berbuah (th)	4	4	4
Jumlah tandan /tahun	13	12	11
Jumlah buah/pohon/tahun	80	55	75
Ukuran buah	Kecil	Sedang	Sedang
Kadar minyak/buah (%)	68	61	62
Hasil kopra:			
1) Gram/buah	253	296	254
2) Kg/pohon/tahun	20	16	19
3) Ton/ha/tahun	3-4	2,4 - 4,0	2,8 – 4,0

## B. Gel

Teknik mencuci tangan yang baik merupakan satu-satunya cara yang paling penting untuk mengurangi penyebaran infeksi. Pada kebanyakan situasi, menggosok tangan dengan sabun atau deterjen dan air kuat-kuat selama paling sedikit 15 detik (Pelczar, 2008: 747). Paradigma bersih itu sehat yang telah berkembang di masyarakat sehingga pencucian tangan tersebut telah dapat diganti dengan pemakaian sebuah antiseptik. Pemakaiannya yang praktis yaitu dengan ditetaskan pada telapak tangan, kemudian diratakan pada permukaan tangan. Konsumen tidak perlu membersihkan tangan dengan air dan sabun.

Pemakaian antiseptik tangan dalam bentuk sediaan gel di kalangan masyarakat sudah menjadi suatu gaya hidup (Sari, 2006: 1).

Gel didefinisikan sebagai suatu sistem setengah padat yang terdiri dari suatu dispersi yang tersusun baik dari partikel anorganik yang kecil atau molekul organik yang besar dan saling diresapi cairan (Ansel, 1989: 390). Polimer-polimer yang biasa digunakan untuk membuat gel- gel farmasetik meliputi gom alam tragacanth, pektin, carrageen, agar, asam alginat, serta bahan-bahan sintesis dan semi sintesis seperti metilselulosa, hidrosietilselulosa, karboksimetilselulosa, dan karbopol yang merupakan polimer vinil sintesis dengan gugus karboksil yang terionisasi. Gel dibuat dengan proses peleburan, atau diperlukan suatu prosedur khusus berkenaan dengan sifat mengembang dari gel (Lachman, 1994: 1092).

Salap hidrogel sebagai salap tidak berlemak sangat cocok pada pemakaian di kulit. Setelah kering akan meninggalkan lapisan tipis tembus pandang, elastis dengan daya lekat tinggi, yang tidak menyumbat pori kulit, sehingga tidak menghambat fungsi fisiologis kulit, khususnya pernapasan kulit dan mudah dicuci dengan air. Pembebasan bahan obatnya dinilai sangat bagus. Bahan obat dilepaskan dalam waktu singkat dan nyaris sempurna dari pembawanya.

Hidrogel merupakan sediaan yang dapat dioleskan, yang terbentuk melalui pembengkakan terbatas bahan makromolekular organik atau senyawa anorganik. Mereka tergolong ke dalam kelompok besar heterogel kaya cairan

(kandungan air 80-90%). Suatu salap hidrogel yang khas umumnya mengandung komponen bahan pembengkak, air, penahan lembab dan bahan pengawet. Penahan lembab yang ditambahkan, yang juga berfungsi sebagai 'pembuat lunak' harus memenuhi berbagai hal. Pertama, harus mampu meningkatkan kelembutan dan daya sebar sediaan, kedua melindungi salap dari kemampuannya menjadi kering. Sebagai penahan lembab dapat digunakan gliserol, sorbitol, etilenglikol, dan 1,2-propilenglikol dalam konsentrasi 10-20%. Meskipun tidak seluruh pembentuk hidrogel dapat mengalami kontaminasi pembusukan bakterial, namun demikian tindakan pengawetan tetap dibutuhkan bagi sediaan yang mengandung air. Yang paling tepat adalah penggunaan metilparaben 0,075% dan propilparaben 0,025% (Voight, 1995: 340-341).

### *1. Basis gel*

Bahan pembentuk gel terdiri atas yang anorganik dan organik. Senyawa anorganik yang digunakan dalam pembuatan gel yaitu silisium dioksida terdispersi tinggi dan bentonit. Silisium dioksida ini dikenal dengan asam silikat, asam silikat koloidal, Aerosil<sup>®</sup>, dan Silipur<sup>®</sup>. Bentonit dikenal dengan Quelltone, dan Veegum<sup>®</sup>. Senyawa organik yang digunakan dalam pembuatan gel yaitu selulosa, pati, natrium karboksi metilamilopektin, alginat, tragakant, asam poliakrilat, polivinilalkohol dan polivinilpirolidon (Voight, 1995: 342-360).

Basis yang digunakan dalam pembuatan sediaan gel dari ekstrak polar sabut kelapa (*Cocos nucifera* Linn) adalah karbopol. Karbopol merupakan kelompok acrylic polimer crosslinked dengan polialkenil ether. Nama lain karbopol adalah *Acritamer, acrylic acid polymer, karbopol, carboxyvinyl polymer, carboxy polymethylene, polyacrylic acid*. Karbopol digunakan dalam sediaan cair atau semipadat sebagai bahan pensuspensi atau bahan penstabil. Digunakan pada formulasi krim, gel, dan salep mata untuk penggunaan pada sediaan ophthalmik, rektal, dan sediaan topikal lain.

Pemerannya serbuk putih, higroskopik, bersifat asam dan berbau khas. Dapat larut dalam air, etanol (95%) dan gliserin. Karbopol digunakan sebagai bahan pengemulsi pada konsentrasi 0,1-0,5%; pembawa gel pada konsentrasi 0,5-2,0%; bahan pensuspensi pada konsentrasi 0,5-1,0%; pengikat tablet 5,0-10,0%. Fungsinya adalah sebagai bahan pembawa gel (Rowe, 2009: 110-111). Karbopol yang paling baik digunakan sebagai pembentuk gel adalah karbopol 934 dan 940. Mereka memiliki viskositas yang paling baik. Karbopol 934 dapat memberikan hidrogel yang transparan. Sementara karbopol 940 menghasilkan sistem hidroalkohol yang lebih transparan (Voight, 1995: 829). Jenis karbopol yang digunakan dalam pembuatan gel antiseptik ini adalah karbopol 940.



## 2. *Bahan tambahan*

### a. Agen pengalkali

Gel umumnya merupakan suatu sediaan semipadat yang jernih dan tembus cahaya yang mengandung zat-zat aktif dalam keadaan terlarut. Carbomer 940 akan mengembang jika didispersikan dalam air dengan adanya zat-zat alkali seperti trietanolamin atau diisopropanolamin untuk membentuk suatu sediaan semipadat. (Lachman, 2007: 1119-1120).

Trietanolamin digunakan pada sediaan topikal pada emulsi. Pemerian: cairan kental, tidak berwarna hingga kuning pucat, bau lemah mirip amoniak, higroskopik. Kelarutan: mudah larut dalam air dan etanol (95%) P, larut dalam kloroform. Konsentrasi yang digunakan sebagai pengemulsi 2-4% dan 2-5 kali pada asam lemak. Kegunaan sebagai agen alkali dan agen pengemulsi (Rowe, 2009; 754-755).

### b. Zat penahan lembab

Sebagai penahan lembab dapat digunakan gliserol, sorbitol, etilenglikol, dan 1,2-propilenglikol dalam konsentrasi 10-20% (Voight, 1995: 341).

Gliserol atau gliserin digunakan dalam sediaan oral, ophthalmik, topikal, dan parenteral. Juga digunakan dalam kosmetik dan tambahan makanan. Pada sediaan farmasi biasanya digunakan sebagai humektan

dan pelembut. Penambahan gliserin juga digunakan dalam pembuatan gel baik yang sistem air maupun non air. Konsentrasi yang digunakan sebagai humektan adalah  $\leq 30\%$  (Rowe, 2009:283-284).

c. Pengawet

Seperti yang telah diketahui bahwa gel memiliki kandungan air yang banyak. Sehingga dibutuhkan penambahan pengawet untuk mencegah terjadinya kontaminasi pembusukan bakterial. Pengawet yang paling tepat adalah penggunaan metilparaben 0,075% dan propilparaben 0,025% (Voight, 1995: 341).

Metil paraben, rumus molekulnya :  $C_8 H_{18} O_3$  dan berat molekulnya : 76,09. Pemerian serbuk hablur halus, putih, hampir tidak berbau, tidak mempunyai rasa, kemudian agak membakar diikuti rasa tebal. Kelarutan larut dalam 500 bagian air, dalam 20 bagian air mendidih, dalam 3,5 bagian etanol (95%) P dan dalam 3 bagian aseton p, mudah larut dalam eter p dan dalam larutan alkali hidroksida, larut dalam 60 bagian gliserol p panas dan dalam 40 bagian minyak lemak nabati panas, jika didinginkan larutan tetap jernih. Range metil paraben sebagai pengawet antiseptik dan sediaan farmasi lainnya adalah 0,02-0,3%. Metil paraben disimpan dalam wadah, larutan berair pada pH 3-6, dapat disterilkan pada  $120\text{ }^\circ\text{C}$  selama 20 menit mengubah posisinya. Fungsinya adalah preservatif dan zat pengawet (Rowe, 2009: 441-442).

### **C. Uji kestabilan fisik gel**

#### **1. Viskositas**

Pengujian viskositas ini dilakukan untuk mengetahui besarnya suatu viskositas dari sediaan, dimana viskositas tersebut menyatakan besarnya tahanan suatu cairan untuk mengalir. Makin tinggi viskositas maka makin besar tahanannya.

#### **2. Pengukuran pH**

Digunakan untuk mengetahui pH gel, apakah sesuai dengan pH kulit yaitu antara 5-6,5.

#### **3. Uji Daya Sebar**

Daya sebar merupakan kemampuan penyebaran gel pada kulit. Penentuannya dilakukan dengan perlakuan sampel gel dengan beban tertentu diletakkan dipusat antara lempeng gelas, dimana lempeng sebelah atas dalam interval waktu tertentu dibebani anak timbangan di atasnya. Permukaannya penyebaran yang dihasilkan dengan meningkatkan beban, merupakan karakteristik daya sebar. Daya sebar yang baik akan menjamin pelepasan bahan obat yang memuaskan (Voight, 1995: 381-382).

#### **D. Antiseptik (Djide, 2008: 349-359)**

Antiseptik adalah senyawa kimia yang digunakan untuk menghambat atau mematikan mikroorganisme pada jaringan hidup, yang mempunyai efek membatasi dan mencegah infeksi agar tidak menjadi lebih parah. Antiseptika digunakan pada permukaan mukosa, utan dan luka yang terinfeksi. Antiseptika

yang ideal adalah dapat menghambat pertumbuhan dan merusak sel-sel bakteri, spora bakteri atau jamur, virus dan protozoa, tanpa merusak jaringan tubuh inang atau hospes. Antiseptik yang digunakan dalam sediaan tunggal atau gabungan dengan bahan lain seperti deterjen, sabun, serbuk tabur, deodorant, dan pasta gigi.

Mekanisme kerja suatu antiseptika dapat dikelompokkan menjadi 5 kelompok yaitu :

1. Penginaktifan enzim tertentu adalah mekanisme umum dari senyawa antiseptika seperti turunan aldehyd, amida, karbanilida, etilen-oksida, halogen, senyawa-senyawa merkuri dan senyawa ammonium kuarterner. Aldehyd dan etilen oksida bekerja dengan mengalkilasi secara langsung gugus nukleofil, seperti gugus-gugus amino, karboksil, fenol, dan tiol dari protein sel bakteri. Reaksi alkilasi tersebut menyebabkan pemblokkan sisi aktif dan perubahan komposisi enzim sehingga terjadi hambatan pertumbuhan sel bakteri. Klorin dan senyawa terklorinasi (klorofor) akan berubah menjadi asam hipoklorit ( $\text{HOCl}$ ) yang dapat mengikat Cl pada bagian protein, dan menghasilkan asam hidroklorida dan oksigen nasen, yang kemudian mengoksidasi gugus SH enzim penting tertentu atau konstituen sel bakteri. Akibatnya protein dan enzim tidak dapat berfungsi secara normal dan mikroorganisme mengalami kematian. Iodine secara langsung dapat mengadakan iodinasi rantai polipeptida protein sel bakteri, mengoksidasi gugus tirosin dan sulfhidril protein dan menyebabkan

penginaktifan protein atau enzim tertentu sehingga bakteri mengalami kematian.

## 2. Denaturasi protein

Turunan alkohol, halogen dan halogenator, senyawa merkuri, peroksida, turunan fenol dan senyawa ammonium kuarterner bekerja sebagai antiseptika dengan cara denaturasi dan konyugasi protein sel bakteri. Turunan alkohol, dapat menimbulkan denaturasi protein bakteri dan proses tersebut memerlukan air. Hal ini ditunjang oleh fakta bahwa alkohol absolut mempunyai aktifitas antibakteri jauh lebih rendah dibandingkan alkohol yang mengandung air. Selain itu turunan alkohol juga menghambat sistem fosforilasi dan efeknya terlihat jelas pada mitokondria, yaitu pada hubungan substrat Nikotinamida Adenin Dinukleotida (NAD).

Turunan fenol berinteraksi dengan sel bakteri melalui proses adsorpsi yang melibatkan ikatan hidrogen. Pada kadar rendah terbentuk kompleks protein fenol dengan ikatan yang lemah dan segera mengalami peruraian, diikuti penetrasi fenol ke dalam sel dan menyebabkan presifitasi serta denaturasi protein. Pada kadar tinggi fenol menyebabkan koagulasi protein sel dan membran sitoplasma mengalami lisis.

## 3. Mengubah permeabilitas membran sitoplasma bakteri

Cara ini adalah model kerja dari turunan amin dan guanidine, turunan fenol dan senyawa ammonium kuarterner. Dengan mengubah

permeabilitas membran sitoplasma bakteri, senyawa-senyawa tersebut dapat menyebabkan bocornya konstituen sel yang essensial, sehingga bakteri mengalami kematian. Contohnya adalah klorheksidin.

#### 4. Intekalasi ke dalam DNA

Beberapa zat warna seperti turunan trifenilmetan dan turunan akridin, bekerja sebagai antibakteri dengan mengikat secara kuat asam nukleat, menghambat sintesa DNA dan menyebabkan perubahan kerangka mutasi pada sintesis protein. Turunan trifenilmetan seperti gentian violet dan turunan akridin seperti akrilavin adalah kation aktif, dapat berkompetisi dengan ikatan hidrogen membentuk kompleks yang tidak terionisasi dengan gugus beruatan negatif dari konstituen sel, terjadi pemblokiran proses biologis yang penting untuk kehidupan bakteri, sehingga bakteri mengalami kematian.

#### 5. Pembentukan khelat

Beberapa turunan fenol, seperti heksoklorofen dan oksikuinolin dapat membentuk khelat dengan ion Fe dan Cu, kemudian bentuk khelat tersebut masuk ke dalam sel bakteri. Kadar yang tinggi dari ion-ion logam di dalam sel menyebabkan gangguan fungsi enzim-enzim, sehingga mikroorganismenya mengalami kematian.

### **E. *Evaluasi Antiseptik*** (Pelczar, 2008: 501-502)

Evaluasi laboratorium terhadap zat kimia antimikrobal dilakukan dengan mengikuti salah satu dari tiga prosedur umum. Pada tiap prosedur zat

tersebut diujikan terhadap mikroorganisme terpilih yang disebut organisme uji.

Prosedur –prosedur tersebut ialah :

1. Zat antimikrobal berbentuk cair yang dapat larut dalam air diencerkan sebagaimana mestinya dan dimasukkan ke dalam tabung- tabung steril, ke dalam masing- masing tabung itu ditambahkan sejumlah organisme uji yang diketahui jumlahnya. Pada interval tertentu, dilakukan pemindahan dari tabung reaksi ini ke tabung berisi media steril yang lalu diinkubasikan dan diamati nampak atau tidaknya pertumbuhan. Prosedur ini juga dapat digunakan untuk menetapkan jumlah organisme yang mati per satuan waktu dengan cara melakukan hitungan cawan (*plate count*) terhadap sampel pada interval terpilih.

Suatu prosedur uji yang telah dibakukan dengan baik, yaitu metode koefisien fenol, dilaksanakan menurut cara yang umum ini. Mikroorganisme uji dimasukkan ke dalam larutan fenol murni dan larutan antiseptik yang akan dievaluasi pada berbagai taraf pengenceran. Koefisien fenol dinyatakan sebagai suatu bilangan, dan dihitung dengan cara membandingkan aktivitas suatu larutan fenol dengan pengenceran baku terhadap aktivitas larutan antiseptik dengan pengenceran tertentu yang sedang diuji. Secara lebih spesifik, kita menentukan taraf pengenceran setiap substansi (larutan fenol dan senyawa uji) yang tidak mematikan organisme uji dalam 5 menit tapi mematikan semua sel dalam 10 menit.

2. Antiseptik itu dicampurkan ke dalam media agar atau kaldu, diinokulasi dengan organisme uji, diinkubasikan dan lalu dilakukan pengamatan terhadap penurunan banyaknya pertumbuhan atau tidak adanya pertumbuhan, tergantung kepada efek mana yang penting bagi penerapan yang dimaksudkan.
3. Media agar dalam cawan petri diinokulasi dengan organisme uji. Antiseptik yang diuji ditempatkan di atas permukaan media itu. Setelah masa inkubasi tertentu, cawan itu diamati untuk melihat adanya zona penghambatan (tidak ada pertumbuhan) di sekeliling situs tempat ditaruhnya antiseptik tersebut. Metode ini terutama cocok untuk menguji antiseptik yang akan digunakan dalam sediaan semipadat seperti gel atau salep. Sediaan cair ditaruh pada piringan kertas serap yang kemudian ditaruh di atas medium agar.

#### **F. Bakteri patogen pada saluran cerna**

Mikroorganisme masuk ke dalam mulut bersama makanan, minuman, tangan dan beberapa benda yang membawa debu dan bakteri. Mikroorganisme yang dikenal sebagai flora normal mulut antara lain : *Lactobacillus*, *Spirocheta*, berbagai kokus, basil pembentuk spora, koliform dan basil fusiformis (Natsir, 2006: 87). Adapun spesifikasi bakteri pada saluran cerna sebagai berikut :

##### **1. *Escherichia coli***

*Escherichia coli* merupakan salah satu bakteri anaerobik fakultatif yang dapat dijumpai dalam usus besar. Apabila pergerakan isi perut



menjadi cepat maka mikrobiota mengalami perubahan besar, sehingga terjadilah diare (Pelczar. Michael J. and Chan. E.C.S, 2008 : 557).

**a. Klasifikasi** (Garrity. G. M., Bell. J. A., and Lilburn, 2004 : 24-141)

Domain : Bacteria

Phylum : Proteobacteria

Class : Gammaproteobacteria

Ordo : Enterobacteriales

Familia : Enterobacteriaceae

Genus : *Escherichia*

Spesies : *Escherichia coli*

**b. Sifat dan morfologi.**

*Escherichia coli* merupakan bakteri Gram negatif berbentuk batang lurus, 1,1 – 1,5  $\mu\text{m}$  x 2,0 – 6,0  $\mu\text{m}$ , motil dengan flagellum peritrikum atau non motil. Tumbuh dengan mudah pada medium nutrisi sederhana. Laktosa difermentasi oleh sebagian besar galur dengan produksi asam dan gas (Pelczar. Michael J. and Chan. E.C.S, 2008 : 949).

**2. *Pseudomonas aeruginosa***

Bakteri ini merupakan jenis bakteri yang juga terdapat dalam usus besar. Bakteri ini kadang kadapatan di dalam luka pada hewan atau manusia. Bakteri ini menyebabkan timbulnya nanah yang kebiruan (Irianto, 2006, 168).

**a. Klasifikasi** (Garrity. G. M., Bell. J. A., and Lilburn, 2004 : 24-95)

Domain : Bacteria

Phylum : Proteobacteria

Class : Gammaproteobacteria

Ordo : Pseudomonadales

Familia : Pseudomonadaceae

Genus : Pseudomonas

Spesies : *Pseudomonas aeruginosa*

- b. Sifat dan morfologi.** *Pseudomonas aeruginosa* merupakan bakteri Gram negatif dengan berbentuk sel tunggal, batang lurus atau melengkung, namun tidak berbentuk heliks. Pada umumnya berukuran 0,5 – 1,0  $\mu\text{m}$ . Motil dengan flagelum polar; monotrikus atau multitrikus. Tidak menghasilkan selongsong prosteka. Tidak dikenal adanya stadium istirahat. Kemoorganotrof. Metabolisme dengan respirasi, tidak pernah fermentatif. Beberapa merupakan kemolitotrof fakultatif, dapat menggunakan  $\text{H}_2$  atau CO sebagai sumber energi. Oksigen molekuler merupakan penerima elektron universal, beberapa dapat melakukan denitrifikasi dengan menggunakan nitrat sebagai penerima pilihan (Pelczar. Michael J. and Chan. E.C.S, 2008 : 952).

**3. *Staphylococcus aureus***

Stafilokokus adalah organisme yang biasanya terdapat di berbagai bagian tubuh manusia, termasuk hidung, tenggorokan kulit dan karenanya

mudah mencemari makanan. Pada anak-anak kecil dan orang-orang lemah dapat mengakibatkan renjatan (shock) dan kematian karena dehidrasi. Juga biasanya tidak dikenali sebagai penyebab keracunan makanan, kecuali jika banyak orang yang terserang pada saat yang bersamaan. Pada umumnya gejala-gejalanya mual, pusing, muntah dan diare muncul dua sampai enam jam setelah makan makanan tercemar itu. Bakteri ini menghasilkan enterotoksin yang mana dapat mengkoagulasi plasma darah yang diberi sitrat atau oksalat. Enterotoksin ini tahan panas; tidak berubah walau dididihkan selama 30 menit. Makanan yang tercemar pada suhu kamar selama delapan sampai sepuluh jam dapat menghasilkan toksin dalam jumlah yang memadai untuk mabuk makanan. Walaupun makanan disimpan selama berbulan-bulan dalam lemari es, toksinnya tidak akan hilang. Pemasakan kembali makanan tersebut juga tidak akan mengurangi kandungan toksin (Pelczar, Michael J. and Chan, E.C.S, 2008 : 696-698).

a. **Klasifikasi** (Garrity, G. M., Bell, J. A., and Lilburn, 2004 : 24-187)

Domain : Bacteria

Phylum : Firmicutes

Class : Bacilli

Ordo : Bacillales

Familia : Staphylococcaceae

Genus : Staphylococcus

Spesies : *Staphylococcus aureus*

**b. Sifat dan morfologi.** *Staphylococcus aureus* adalah bakteri Gram positif. Sel-sel berbentuk bola, berdiameter 0,5 – 1,5  $\mu\text{m}$ , terdapat dalam tunggal dan berpasangan dan secara khas membelah diri pada lebih dari satu bidang sehingga membentuk gerombolan yang tak teratur. Non motil. Tidak diketahui adanya stadium istirahat. Dinding sel mengandung dua komponen utama yaitu peptidoglikan dan asam teikoat yang berkaitan dengannya. Kemoorganotrof. Metabolisme dengan respirasi dan fermentatif. Anaerob fakultatif, tumbuh lebih cepat dan lebih banyak dalam keadaan aerobik. Suhu optimum 35 – 40<sup>0</sup>C. Terutama berasosiasi dengan kulit, dan selaput lendir hewan berdarah panas. Kisaran inanginya luas, dan banyak galur merupakan patogen potensial (Pelczar, Michael J. and Chan. E.C.S, 2008 : 954-955).

#### 4. *Salmonella typhi*

Bakteri dengan genus *Salmonella* ini menyerang saluran gastrointestinal yang mencakup perut, usus halus dan usus besar atau kolon. Sejumlah besar mikroorganisme ini harus tertelan dalam keadaan hidup untuk terjadinya penyakit yang secara klinis, karena banyak sel yang mungkin akan terbuang lagi dengan cepat dari saluran pencernaan. Perkembangan mikroorganisme yang tertelan di dalam saluran cerna menimbulkan gejala gastroenteritis. Iritasi dan peradangan usus terjadi

karena infeksi di dalam selaput lendir (Pelczar. Michael J. and Chan. E.C.S, 2008 : 693).

**a. Klasifikasi** (Garrity. G. M., Bell. J. A., and Lilburn, 2004 : 24-122)

Domain : Bacteria

Class : Gammaproteobacteria

Ordo : Enterobacteriales

Familia : Enterobacteriaceae

Genus : Salmonella

Spesies : *Salmonella typhi*

- b. Sifat dan morfologi.** *Salmonella typhi* adalah bakteri Gram negatif berbentuk batang lurus dengan ukuran 0,7-1,5  $\mu\text{m}$ , biasanya tunggal dan kadang-kadang membentuk rantai pendek, jenis yang bergerak berflagel peritrik, hidup secara aerobik atau anaerobik fakultatif, meragikan glukosa dengan menghasilkan asam kadang-kadang gas. Tumbuh optimal pada suhu 37  $^{\circ}\text{C}$  dan berkembang baik pada suhu kamar, bakteri ini dapat ditemukan di saluran pencernaan manusia dan hewan. Bakteri ini merupakan penyebab demam tifoid karena adanya infeksi akut pada usus halus manusia dan hewan (Pelczar. Michael J. and Chan. E.C.S, 2008 : 953).

**5. *Vibrio sp***

Salah spesiesnya adalah *Vibrio parahaemolyticus* yang merupakan bakteri anaerobik fakultatif gram negatif dan halofilik (suka garam).

Bakteri jenis ini menyebabkan gastroenteritis akibat memakan makanan laut. Masa inkubasinya 2 sampai 48 jam. Gejala utamanya ialah sakit perut, diare, mual, dan muntah. Seringkali disertai sedikit demam. Dan rasa kedinginan. Penyakit ini sembuh dalam waktu 2 sampai 5 hari. Penyakit ini menular dan tidak disebabkan oleh toksin (Pelczar. Michael J. and Chan. E.C.S, 2008 : 705-706).

**a. Klasifikasi** (Garrity. G. M., Bell. J. A., and Lilburn, 2004 : 24-109)

Domain : Bacteria  
 Phylum : Proteobacteria  
 Class : Gammaproteobacteria  
 Ordo : Vibrionales  
 Familia : Vibrionaceae  
 Genus : *Vibrio*  
 Spesies : *Vibrio sp*

**b. Sifat dan morfologi.** *Vibrio sp* adalah bakteri Gram negatif. Batang pendek, tidak membentuk spora, sumbunya melengkung atau lurus,  $0,5 \mu\text{m} \times 1,5-3,0 \mu\text{m}$ , terdapat tunggal atau kadang-kadang bersatu dalam bentuk S atau spiral. Motil dengan satu flagelum polar, atau pada beberapa spesies dengan dua atau lebih flagelum dalam satu berkas polar; hanya sesekali non motil. Seringkali mempunyai sferoplas, biasanya dibentuk dalam keadaan lingkungan yang kurang menguntungkan. Tidak tahan asam. Tidak membentuk kapsul.

Tumbuh baik dan cepat pada medium nutrisi baku. Kemoorganotrof. Metabolisme dengan respirasi (menggunakan oksigen) dan fermentatif. Anaerobik fakultatif. Suhu optimum berkisar dari 18-37 °C (Pelczar, Michael J. and Chan, E.C.S, 2008 : 956).

## 6. Shigella

Bakteri jenis ini dapat menyebabkan penyakit disentri, di mana merupakan suatu kondisi klinis peradangan usus, diare, buang air besar yang berair yang bercampur darah, lendir dan nanah. Masa inkubasi penyakit ini berkisar satu sampai tujuh hari; yang paling umum yaitu sekitar empat hari. Gejala mula-mulanya adalah demam dan kejang perut yang nyeri. Diare biasanya terjadi setelah 48 jam, diikuti oleh disentri dua hari kemudian. Pada kasus yang parah, tinja terdiri dari darah, lendir, dan nanah. Shigella menembus sel-sel lapisan epitel usus besar untuk mengakibatkan disentri. Setelah penetrasi intraseluler, terjadilah perbanyakan bakteri (Pelczar, Michael J. and Chan, E.C.S, 2008 : 718, 720).

- a. **Klasifikasi** (Garrity, G. M., Bell, J. A., and Lilburn, 2004 : 24, 34, 63, 114, 123)

Domain : Bacteria

Phylum : Proteobacteria

Class : Betaproteobacteria

Ordo : Enterobacteriales

Familia : Enterobacteriaceae  
Genus : Shigella  
Spesies : *Shigella dysenteriae*

**b. Morfologi**

Merupakan bakteri gram negatif yang tidak memiliki kapsul. Berbatang pendek. Tidak membentuk spora. Tumbuh baik pada media nutrient dan tidak dapat memerlukan faktor tumbuh khusus. Tidak dapat menggunakan sitrat dan malonat sebagai sumber karbon satu-satunya. Pertumbuhan dihambat oleh KCN. Tidak menghasilkan H<sub>2</sub>S. Glukosa dan karbohidrat lain difermentasi dengan produksi asam tapi tanpa gas (Pelczar. Michael J. and Chan. E.C.S, 2008 : 954).

**G. Pengujian aktivitas antimikroba** (Pratiwi. T. Sylvia, 2008: 188-191)

Pada uji ini diukur respons pertumbuhan populasi mikroorganisme terhadap agen antimikroba. Tujuan *essay* antimikroba adalah untuk menentukan potensi dan kontrol kualitas selama proses produksi senyawa antimikroba di pabrik. Terdapat bermacam-macam metode uji antimikroba.

**1. Metode difusi**

**a. Metode *disc diffusion* (tes Kirby&Bauer)**

Untuk menentukan aktivitas antimikroba, Piringan yang berisi agen antimikroba diletakkan pada media agar yang telah ditanami mikroorganisme yang akan berdifusi pada media agar tersebut. Area



jernih mengindikasikan adanya hambatan pertumbuhan mikroorganisme oleh agen antimikroba pada permukaan media agar.

**b. E-test**

Digunakan untuk mengestimasi **MIC** (*minimum inhibitory concentration*) atau **KHM** (**kadar hambat minimum**), yaitu konsentrasi minimal suatu agen antimikroba untuk dapat menghambat pertumbuhan mikroorganisme.

**c. Ditch-plate technique**

Pada metode ini sampel uji berupa agen antimikroba yang diletakkan pada parit yang dibuat dengan cara memotong media Agar dalam cawan Petri pada bagian tengah secara membujur dan mikroba uji digoreskan ke arah parit yang berisi agen antimikroba.

**d. Cup-plate technique**

Di mana dibuat sumur pada media Agar yang telah ditanami dengan mikroorganisme dan pada sumur tersebut diberi agen antimikroba yang akan diuji.

**e. Gradient-plate technique**

Pada metode ini konsentrasi agen antimikroba pada media Agar secara teoritis bervariasi dari 0 hingga maksimal. Media Agar dicairkan dan larutan uji ditambahkan. Campuran medium dituang ke dalam cawan Petri dan diletakkan dalam posisi miring. Nutrisi kedua selanjutnya dituang di atasnya.

Plate diinkubasi selama 24 jam untuk memungkinkan agen antimikroba berdifusi dan permukaan media mengering. Mikroba uji digoreskan pada arah mulai dari konsentrasi tinggi ke rendah. Hasil diperhitungkan sebagai panjang total pertumbuhan mikroorganisme maksimum yang mungkin dibandingkan dengan panjang pertumbuhan hasil goresan. Yang perlu diperhatikan adalah hasil perbandingan yang didapat dari lingkungan padat dan cair, faktor difusi agen antimikroba dapat mempengaruhi keseluruhan hasil pada media padat.

## 2. Metode Dilusi

### a. Metode Dilusi Cair

Metode ini mengukur **MIC (minimum inhibitory concentration** atau **kadar hambat minimum, KHM)** dan **MBC (minimum bactericidal concentration** atau **kadar bunuh minimum, KBM)**. Cara yang dilakukan adalah dengan membuat seri pengenceran agen antimikroba pada medium cair yang ditambahkan dengan mikroba uji. Larutan uji agen antimikroba pada kadar terkecil yang terlihat jernih tanpa adanya pertumbuhan mikroba uji ditetapkan sebagai KHM. Larutan yang ditetapkan sebagai KHM tersebut selanjutnya dikultur ulang pada media cair tanpa penambahan mikroba uji ataupun agen antimikroba, dan inkubasi selama 18-24 jam. Media cair yang tetap terlihat jernih setelah inkubasi ditetapkan sebagai KBM.

### b. Metode Dilusi Padat

Metode ini serupa dengan metode dilusi cair namun menggunakan media padat (solid). Keuntungan metode ini adalah satu konsentrasi agen antimikroba yang diuji dapat digunakan untuk menguji beberapa mikroba uji.

### H. Tinjauan Islam Tentang Tanaman Obat

Sumber ajaran Islam adalah al-Quran dan al-Sunnah. Dalam sumber ajaran tersebut, diterangkan bukan hanya aspek peristilahan yang digunakan tetapi juga ditemukan bagaimana sesungguhnya ajaran Islam menyoroti kebersihan. Al-Quran dan hadis banyak menggunakan lafal atau kosa-kata *thaharah* yang mengindikasikan pada kesucian badan dari kotoran atau najis atau sesuatu yang menimbulkan ketidaknyamanan jasmaniah seseorang. Secara bahasa, *thaharah* berarti *nazhafah* (kebersihan). Sedangkan dalam istilah para fuqaha, *thaharah* berarti kebersihan dari sesuatu yang khusus yang di dalamnya terkandung makna *ta'abbud* (menghambakan diri) kepada ALLAH. Ia merupakan salah satu perbuatan yang ALLAH cintai (al-Qaradhawi, 2004: 9-10). Sebagaimana saat ALLAH menyatakan pujian-NYA pada sekelompok orang dalam Q. S. at-Taubah : 108

فِيهِ رِجَالٌ مُّحِبُّونَ أَنْ يَتَطَهَّرُوا وَاللَّهُ يُحِبُّ الْمُطَهَّرِينَ ﴿١٠٨﴾

Terjemahnya:

“... di dalam mesjid itu ada orang-orang yang ingin membersihkan diri. dan Sesungguhnya Allah menyukai orang-orang yang bersih”.(Departemen agama, 2007 : 204)

Dalam ayat ini menjelaskan tentang bersuci (thaharah) baik lahir maupun batin. Kata *thaharah* bermakna dibersihkan dengan air atau tanah ketika air itu tidak ada. Dan Allah menyukai orang-orang yang menyucikan diri dalam arti menyucikan dari segala kotoran dan najis (Shihab jilid 5, 2002: 251). Dalam firman ALLAH Q.S al-Maidah : 6

يَأْتِيهَا الَّذِينَ ءَامَنُوا إِذَا قُمْتُمْ إِلَى الصَّلَاةِ فَاغْسِلُوا وُجُوهَكُمْ وَأَيْدِيَكُمْ  
إِلَى الْمَرَافِقِ وَامْسَحُوا بِرُءُوسِكُمْ وَأَرْجُلَكُمْ إِلَى الْكَعْبَيْنِ وَإِنْ كُنْتُمْ جُنُبًا  
فَاطَّهَرُوا وَإِنْ كُنْتُمْ مَرْضَىٰ أَوْ عَلَىٰ سَفَرٍ أَوْ جَاءَ أَحَدٌ مِّنْكُمْ مِنَ الْغَائِطِ أَوْ  
لَمَسْتُمُ النِّسَاءَ فَلَمْ تَجِدُوا مَاءً فَتَيَمَّمُوا صَعِيدًا طَيِّبًا فَامْسَحُوا  
بِوُجُوهِكُمْ وَأَيْدِيكُمْ مِنْهُ مَا يُرِيدُ اللَّهُ لِيَجْعَلَ عَلَيْكُمْ مِنْ حَرَجٍ وَلَٰكِنْ  
يُرِيدُ لِيُطَهِّرَكُمْ وَلِيُتِمَّ نِعْمَتَهُ عَلَيْكُمْ لَعَلَّكُمْ تَشْكُرُونَ

Terjemahnya :

“Hai orang-orang yang beriman, apabila kamu hendak mengerjakan shalat, Maka basuhlah mukamu dan tanganmu sampai dengan siku, dan sapulah kepalamu dan (basuh) kakimu sampai dengan kedua mata kaki, dan jika kamu junub Maka mandilah, dan jika kamu sakit atau dalam perjalanan atau kembali dari tempat buang air (kakus) atau menyentuh perempuan, lalu kamu tidak memperoleh air, Maka bertayammumlah dengan tanah yang baik (bersih); sapulah mukamu dan tanganmu dengan tanah itu. Allah tidak hendak menyulitkan kamu, tetapi dia hendak

*membersihkan kamu dan menyempurnakan nikmat-Nya bagimu, supaya kamu bersyukur.* (Departemen agama, 2007 :108)

Dalam ayat ini menjelaskan kewajiban membersihkan diri sebelum melaksanakan ibadah shalat. ALLAH mewajibkan untuk membersihkan diri dalam semua hal saat akan menghadap Tuhannya seperti saat shalat. ALLAH tidak akan menyulitkan hamba-NYA, melainkan hendak membersihkan kita dari kotoran, kehinaan, kemungkaran dan kepercayaan-kepercayaan rusak. Sehingga kita menjadi umat yang bertubuh paling bersih, berjiwa paling suci, paling sehat badan dan paling tinggi ruhaninya. Dengan demikian, dapat mempermudah pelaksanaan ibadah dan lain-lain. Sungguh betapa wajibnya kita yang mendapat petunjuk-NYA untuk senantiasa bersyukur kepada-NYA (al-Maraghiy 1989, 116-117). Dalam hadist menjelaskan tentang kebersihan

عَنْ سَعْدِ بْنِ أَبِي وَقَّاصٍ عَنْ أَبِيهِ عَنِ النَّبِيِّ ﷺ : إِنَّ اللَّهَ طَيِّبٌ يُحِبُّ  
الطَّيِّبَ نَظِيفٌ يُحِبُّ النَّظَافَةَ كَرِيمٌ يُحِبُّ الْكِرَامَ حَوَادُّهُ يُحِبُّ الْجُودَ  
فَنَظِّفُوا أَفْنِيَّتَكُمْ (رواه الترمذی)

Artinya :

*“Diriwayatkan dari Sa’ad bin Abi Waqas dari bapaknya, dari Rasulullah saw. : Sesungguhnya Allah swt. itu suci yang menyukai hal-hal yang suci, Dia Maha Bersih yang menyukai kebersihan, Dia Maha mulia yang menyukai kemuliaan, Dia Maha Indah yang menyukai keindahan, karena itu bersihkanlah tempat-tempatmu” (HR. Tirmizi)” ( al-Tirmidi, 2008: 654).*

Ajaran agama Islam menaruh perhatian amat tinggi pada kebersihan, baik lahiriah fisik maupun batiniyah psikis. Orang yang mau

shalat misalnya, diwajibkan bersih fisik dan psikisnya. Secara fisik badan, pakaian, dan tempat salat harus bersih, bahkan suci. Secara psikis atau akidah harus suci juga dari perbuatan syirik (al-Qaradhawi, 2004: 10).

Dalam kehidupan makhluk bernyawa kebersihan merupakan salah satu pokok dalam memelihara kelangsungan eksistensinya, sehingga tidak ada satupun makhluk kecuali berusaha untuk membersihkan dirinya. Pembersihan diri tersebut, secara fisik misalnya, ada yang menggunakan air, tanah, air dan tanah. Bagi manusia membersihkan diri tersebut dengan tanah dan air tidak cukup, tetapi ditambah dengan menggunakan dedaunan pewangi, malahan pada zaman modern seperti sekarang ini kita menggunakan sabun mandi, shampo dan sabun khusus untuk mencuci muka. Selain itu saat ini dikenal cairan pembersih lainnya seperti cairan pembersih tangan, organ kewanitaan, deodorant, dan lain-lain. Namun zat pembersih tersebut biasanya menggunakan zat kimia yang cenderung berbahaya. Untuk itu banyak orang telah beralih ke bahan alam yang lebih aman. Selain itu Indonesia kaya akan tumbuh-tumbuhan obat yang dikenal sebagai obat tradisional. Kaitannya dengan itu, di dalam al-Qur'an Allah swt. Q.S Asy Syu'araa'/26:7 yang berbunyi :

أَوَلَمْ يَرَوْا إِلَى الْأَرْضِ كَمْ أَنْبَتْنَا فِيهَا مِنْ كُلِّ زَوْجٍ كَرِيمٍ ﴿٧﴾

Terjemahnya :

*“Dan apakah mereka tidak memperhatikan bumi, berapakah banyaknya Kami tumbuhkan di bumi itu pelbagai macam tumbuh-tumbuhan yang baik?”* (Departemen agama, 2007: 367).

Maksud ayat tersebut adalah menghendaki agar manusia senantiasa bersyukur atas segala pemberian Allah melalui tumbuh-tumbuhan yang memiliki manfaat untuk kepentingan manusia, tumbuhan yang telah diciptakan oleh Allah swt. Kata *zauj* yang berarti berpasangan, maksudnya bahwa ALLAH menciptakan tumbuhan dengan berpasang-pasangan untuk pertumbuhan dan perkembangannya. Kata *karim* digunakan menggambarkan segala sesuatu yang baik. Tumbuhan yang paling baik adalah tumbuhan yang subur dan bermanfaat (Shihab, 2002 jilid 6: 188).

*Dan Kami tumbuhkan di bumi itu berbagai macam tumbuh-tumbuhan yang baik.* Dipahami oleh sebagian ulama dalam arti bahwa Allah swt. menumbuhkembangkan di bumi ini aneka ragam tanaman untuk kelangsungan hidup dan menetapkan bagi sebagian tanaman itu masa pertumbuhan dan penuaian tertentu. Sesuai dengan kuantitas dan kebutuhan makhluk hidup (Shihab, 2002 jilid 6: 187).

Dalam firman ALLAH Q. S Ibrahim (14) : 24

أَلَمْ تَرَ كَيْفَ ضَرَبَ اللَّهُ مَثَلًا كَلِمَةً طَيِّبَةً كَشَجَرَةٍ طَيِّبَةٍ أَصْلُهَا ثَابِتٌ وَفَرْعُهَا

UNIVERSITAS ISLAM NEGERI  
ALAUDDIN  
M A K A S S A R

فِي السَّمَاءِ

Terjemahnya :

*“Tidakkah kamu perhatikan bagaimana Allah Telah membuat perumpamaan kalimat yang baik seperti pohon yang baik, akarnya teguh dan cabangnya (menjulang) ke langit”, (Departemen agama, 2007 :258)*

Dalam ayat tersebut menjelaskan bahwa salah satu pohon yang dimaksudkan kemungkinan adalah pohon kelapa sebab pohon kelapa memiliki banyak kegunaan dari akar, batang, pelepah, daun, buah, sabut, tempurung, serta bagian yang lainnya (Shihab, 2002 jilid 6: 364-367) . Hal ini sesuai dengan firman ALLAH swt. dalam Q. S. Ali-Imran/3: 191

... رَبَّنَا مَا خَلَقْتَ هَذَا بَطِلاً سُبْحَانَكَ فَقِنَا عَذَابَ النَّارِ ﴿١٩١﴾

Terjemahnya :

"...Ya Tuhan kami, tiadalah Engkau menciptakan Ini dengan sia-sia, Maha Suci Engkau, Maka peliharalah kami dari siksa neraka". (Departemen agama, 2007 : 75).

Semua yang diciptakan oleh ALLAH swt. memiliki manfaat, termasuk tumbuh-tumbuhan. Untuk pemanfaatan tumbuhan tersebut, diperlukan ilmu dan pengalaman (teoritis dan empiris) dengan penelitian dan eksperimen, salah satunya dalam pemanfaatannya sebagai obat.



### BAB III

#### METODE PENELITIAN

##### A. Alat dan Bahan

###### 1. Alat yang digunakan

Alat-alat gelas (Iwaki Pyrex<sup>®</sup>), autoklaf (Hirayama<sup>®</sup>), batang pengaduk, cawan petri (Iwaki Pyrex<sup>®</sup>), *cotton bud*, gunting, inkubator (Memmert<sup>®</sup>), jangka sorong (ATS<sup>®</sup>), spiritus, Laminar Air Flow (Esco<sup>®</sup>), lumpang dan stamper, magnetik stirrer (heidolph<sup>®</sup>), oven (Memmert<sup>®</sup>), pinset, pipet tetes, pisau, rotavapor (heidolph<sup>®</sup>), sendok tanduk, sendok besi, spoit, termometer, timbangan analitik (mettler toledo<sup>®</sup>) dan viskometer Brookfield model RVT.

###### 2. Bahan yang digunakan

Air suling, biakan murni (*Bacillus subtilis*, *Escherichia coli*, *Pseudomonas aeruginosa*, *Salmonella thypi*, *Staphylococcus epidermidis*, *Streptococcus mutans*, *Shigella* dan *Vibrio sp*), etanol 70%, karbopol 940, gliserin, kertas pH universal (nesco<sup>®</sup>), medium glukosa nutrient agar, medium glukosa nutrient broth, metil paraben, sampel ekstrak sabut kelapa, trietanolamin.

## **B. Metode Kerja**

### *1. Penyiapan sampel*

#### **a.** Pengambilan sampel (Mahmudah, 2011: 39; Rukmana, 2004: 64)

Sabut kelapa (*Cocos nucifera* Linn) yang digunakan diperoleh dari Kecamatan Pallangga. Pengambilan sampel dilakukan dengan cara memanjat pohon, kemudian tandan buah dipotong secara hati-hati. Buah dalam tandan diambil seluruhnya. Teknik pemetikan buah memakai tali. Setelah tandan dipotong, buah diikat dan diturunkan perlahan-lahan dari pohon. Buah yang diambil adalah buah yang masih muda.

#### **b.** Pengolahan sampel (Mahmudah, 2011: 39)

Buah kelapa (*Cocos nucifera* Linn) yang telah dipetik dibersihkan dari kotoran. Kemudian dikupas, lalu dipisahkan sabut dari tempurungnya. Selanjutnya, sabut yang telah terpisah dikeringkan dengan sinar matahari langsung. Setelah kering sabut diserbukkan dan sampel siap diekstraksi.

#### **c.** Ekstraksi sampel

##### 1) Maserasi sabut kelapa dengan pelarut etanol 70% (Mahmudah, 2011: 39)

Sampel sabut kelapa (*Cocos nucifera* Linn) yang telah diserbukkan, ditimbang sebanyak 300 gram, lalu dimasukkan ke dalam wadah maserasi dan ditambahkan etanol 70% hingga terendam semua dan ditutup rapat, dibiarkan selama 24 jam sambil

diaduk sekali-kali. Disaring dan dipisahkan ampas dan filtratnya selanjutnya dimaserasi kembali dengan cairan penyari yang baru. Hal ini dilakukan tiga kali masing-masing 1 X 24 jam. Ekstrak yang diperoleh diuapkan hingga diperoleh ekstrak kental.

2. *Sterilisasi alat* (Jutono, 1980: 3-9)

Alat-alat yang diperlukan dicuci dengan deterjen, wadah mulut lebar dibersihkan dengan direndam dengan larutan deterjen panas selama 15-30 menit diikuti dengan pembilasan pertama dengan HCl 1,0% dan terakhir dengan air suling. Alat-alat dikeringkan dengan posisi terbalik di udara terbuka setelah kering dibungkus dengan kertas perkamen. Tabung reaksi dan gelas erlenmeyer terlebih dahulu disumbat dengan kapas bersih. Alat-alat dari kaca disterilkan di oven pada suhu 180°C selama 2 jam. Alat-alat suntik dan alat-alat plastik lainnya (tidak tahan pemanasan tinggi) disterilkan dalam autoklaf pada suhu 121°C selama 15 menit dengan tekanan 2 atm. Jarum ose disterilkan dengan pemanasan langsung hingga memijar.

3. *Uji kadar hambat ekstrak etanol sabut kelapa*

a. Pembuatan medium

1) Komposisi Glukosa Nutrient Agar (GNA)

Glukosa	10 gram
Ekstrak daging	5 gram
Agar	15 gram

Pepton 10 gram  
Natrium Klorida 2,5 gram  
Air suling hingga 1000 ml

Cara pembuatan :

Semua bahan dimasukkan ke dalam erlenmeyer. Kemudian dilarutkan dengan air suling hingga 800 ml, lalu dipanaskan sampai larut. Kemudian dicukupkan volumenya dengan air suling hingga 1000 ml, kemudian disterilkan dalam autoklaf pada suhu 121°C selama 15 menit.

2) Medium Glukosa Nutrient Broth (GNB)

Ekstrak daging 5 gram  
NaCl 2,5 gram  
Pepton 10 gram  
Air suling ad 1000 ml

Cara pembuatan:

Semua bahan dimasukkan kedalam gelas Erlenmeyer dilarutkan dengan air suling sampai 800 ml, kemudian di panaskan sampai larut, lalu dicukupkan dengan air suling hingga 1000 ml. Selanjutnya disterilkan dalam autoklaf pada suhu 121<sup>0</sup>C selama 15 menit.

**b. Penyiapan mikroba uji**

## 1) Peremajaan mikroba uji

Masing-masing mikroba uji yaitu *Bacillus subtilis*, *Escherichia coli*, *Pseudomonas aeruginosa*, *Salmonella thypi*, *Staphylococcus epidermidis*, *Streptococcus mutans*, dan *Vibrio sp*, diambil satu ose dari biakan murni kemudian diinokulasikan pada medium GNA miring, lalu diinkubasi pada suhu 37° C selama 24 jam.

## 2) Pembuatan suspensi bakteri (Chatimah, 2009: 39)

Kultur bakteri umur 1 X 24 jam yang telah diremajakan dalam media GNA miring disuspensikan dengan NaCl fisiologis (NaCl 0,9%) kemudian diukur kekeruhannya 25% T pada spektrofotometer UV-Vis.

## 3) Pengujian Daya Hambat

Uji aktivitas antimikroba dilakukan dengan metode difusi agar menggunakan medium GNA, 1 ml suspensi mikroba uji diinokulasikan dalam 10 ml medium GNA lalu dituang ke dalam cawan petri, kemudian paper disk yang telah direndam dalam vial yang berisi sampel dengan konsentrasi masing-masing 0.05%, 0.1%, 0.2%, 0.4%, 0.8%, dan 1.6% diletakkan dalam cawan petri yang telah berisi medium dan suspensi mikroba. Diinkubasi 1 x

24 jam pada suhu 37° C, lalu diamati dan diukur daerah hambatan yang terbentuk.

#### 4. Pembuatan sediaan gel

##### a. Rancangan formula

Tabel 2. Rancangan sediaan gel antiseptik ekstrak etanol sabut kelapa

No.	Nama bahan	Formula				
		I	II	III	IV	V
1	Ekstrak etanol	1,6	1,6	1,6	1,6	0
2	Karbopol (%)	0,5	1	1,5	2	2
3	TEA (%)	1	1	1	1	1
4	Metil paraben (%)	0,075	0,075	0,075	0,075	0,075
5	Gliserin (%)	30	30	30	30	30
6	Air suling (g)	100	100	100	100	100

##### b. Pembuatan formula

Sediaan gel dikerjakan dengan cara basis karpobol ditambahkan dengan air suling suhu 70°C sebanyak 20 ml dalam gelas kimia, didiamkan hingga mengembang selama 1 x 24 jam. Kemudian TEA dicampurkan ke dalam basis lalu dihomogenkan, ditambahkan metil paraben yang sebelumnya telah dilarutkan dengan 15 ml air suling panas suhu 90 °C dihomogenkan. Dilarutkan ekstrak etanol sabut kelapa muda ke dalam gliserin, lalu dimasukkan basis ke dalam

larutan ekstrak sedikit demi sedikit, dihomogenkan. Kemudian ditambahkan sisa air setelah itu dihomogenkan.

5. *Uji karakteristik sediaan gel*

a. Uji organoleptik

Analisis organoleptis dilakukan dengan mengamati perubahan-perubahan bentuk, warna, dan bau dari sediaan gel ekstrak etanol sabut kelapa yang diberi basis karbopol.

b. pH

Pengukuran pH dilakukan dengan mencelupkan kertas pH universal ke dalam sediaan gel yg telah dibuat.

c. Uji viskositas

Pengukuran viskositas dilakukan terhadap sediaan gel dengan menggunakan viskometer *Brookfield* dengan spindel no.5, no.6 dan no.7. Hal ini dilakukan dengan cara mencelupkan spindle ke dalam sediaan gel kemudian dilihat viskositasnya.

6. *Uji efektifitas sediaan gel*

a. Uji daya antiseptik

Setelah diperoleh konsentrasi karbopol yang sesuai dengan karakteristik gel antiseptik pada umumnya, maka dilanjutkan pengujian efektifitas sediaan gel dengan konsentrasi ekstrak sabut kelapa masing- masing yaitu 1,6%. Metode yang digunakan adalah metode replika.

1) Metode replika (Lund, 1994: 599)

**Kontrol**

Telapak tangan dicuci dengan air kran, kemudian dikeringkan. Selanjutnya sidik ibu jari ditempelkan pada media padat nutrient agar dalam cawan petri. Media ini diinkubasi pada suhu 37°C selama 24 jam. Setelah diinkubasi jumlah koloni dihitung.

**Sediaan uji**

Telapak tangan dicuci dengan air, kemudian dikeringkan. Selanjutnya pada telapak tangan ditetaskan gel kemudian diratakan dan didiamkan selama satu menit. Selanjutnya sidik ibu jari ditempelkan pada media padat nutrient agar dalam cawan petri. Media ini diinkubasi pada suhu 37°C selama 24 jam. Setelah diinkubasi jumlah koloni dihitung.

b. Pengumpulan dan analisis data

Data hasil pengujian yang diperoleh dikumpulkan dan dianalisis.



**BAB IV**  
**HASIL DAN PEMBAHASAN**

**A. Hasil penelitian**

Hasil penelitian yang dilakukan meliputi penentuan konsentrasi hambat ekstrak sabut kelapa, formulasi sediaan gel ekstrak sabut kelapa, pengamatan organoleptis sediaan gel (warna, bau, dan bentuk), pengukuran pH, pengukuran viskositas, dan uji efektivitas dari sediaan gel antiseptik ekstrak sabut kelapa dengan hasil sebagai berikut :

1. Penentuan konsentrasi hambat ekstrak sabut kelapa

Tabel. 3. Aktivitas penghambatan ekstrak sabut kelapa pada bakteri uji

Konsentrasi Ekstrak (%)	Rata- rata diameter daerah hambatan bakteri uji (mm)					
	Bakteri uji					
	St	Sa	Ec	Pa	Vb	Sd
0,4	0	0	0	0	8,01	9,66
0,8	11,56	9,26	8,85	9,45	10,06	9,6
1,6	11,45	9,42	9,42	11,56	11,76	10,03

Keterangan :

St : *Salmonella typhi*

Sa : *Staphylococcus aureus*

Ec : *Escherichia coli*

Pa : *Pseudomonas aeruginosa*

Vb : *Vibrio sp*

Sd : *Shigella dysenteriae*

2. Pemeriksaan terhadap sediaan gel antiseptik ekstrak sabut kelapa

a. Karakteristik fisik sediaan gel antiseptik ekstrak sabut kelapa

Tabel 4. Hasil karakteristik fisik sediaan gel antiseptik ekstrak sabut kelapa

Formula	Pengamatan				
	Organoleptik			pH	Viskositas (Poise)
	Warna	Bau	Bentuk		
I (Karbopol 0,5%)	Coklat	Bau ekstrak	Cair	6	0,32
II (Karbopol 1%)	Coklat	Bau ekstrak	Semi padat	5	0,633
III (Karbopol 1,5%)	Coklat	Bau ekstrak	Semi padat	5	41,333
IV (Karbopol 2%)	Coklat	Bau ekstrak	Semi padat	5	228
Kontrol (Karbopol 2%)	Putih bening	Tidak berbau	Semi padat	5	774,667
Pembanding (Dettol®)	Transparan	Tidak berbau	Semi padat	5	0,833

## b. Uji Replika (efektifitas) sediaan gel antiseptik ekstrak sabut kelapa

Tabel 5. Hasil Uji Replika (efektifitas) sediaan gel antiseptik ekstrak sabut kelapa

Formula	Jumlah Koloni		Sisa Mikroorganisme (%)	%Penurunan	Rata-Rata Penurunan (%)
	Kontrol	Sediaan			
I	84	17	20,2381	79,7619	66,3095
	70	33	47,1428	52,8571	
II	8	1	12,5	87,5	92,72959
	49	1	2,0408	97,9591	
III	53	1	1,8867	98,1132	98,22327
	60	1	1,6667	98,3333	
IV	27	2	7,4074	92,5925	90,74074
	54	6	11,1111	88,8889	

Keterangan :

I : Sediaan gel dengan karbopol 0,5%.

II : Sediaan gel dengan karbopol 1%.

III : Sediaan gel dengan karbopol 1,5%.

IV : Sediaan gel dengan karbopol 2%.

## B. Pembahasan

Kelapa memiliki banyak manfaat bagi kehidupan manusia. Beragam manfaat tersebut diperoleh dari daging buah, air, sabut, tempurung, daun dan batangnya (Syah 2005, 10). Dalam firman Allah Q.S. Ibrahim (14): 24

أَلَمْ تَرَ كَيْفَ ضَرَبَ اللَّهُ مَثَلًا كَلِمَةً طَيِّبَةً كَشَجَرَةٍ طَيِّبَةٍ أَصْلُهَا ثَابِتٌ وَفَرْعُهَا فِي

السَّمَاءِ

Terjemahnya :

" Tidakkah kamu perhatikan bagaimana Allah Telah membuat perumpamaan kalimat yang baik seperti pohon yang baik, akarnya teguh dan cabangnya (menjulang) ke langit"(Departemen agama, 2007: 258),

Salah satu pohon yang kemungkinan dimaksudkan dalam ayat tersebut adalah pohon kelapa, sebab semua bagian dari tanaman tersebut memiliki manfaat yang baik (Shihab, 2002 jilid 6: 364-367). Menurut Kloppenburg dalam penelitian Dalimunthe bahwa buah kelapa telah digunakan secara turun temurun untuk pengobatan, seperti buah kelapa yang masih muda digunakan untuk obat luka, minyak dari tempurung kelapa untuk obat sakit gigi. Menurut Perry dalam penelitian Dalimunthe kulit akarnya digunakan sebagai adstrigen, antihemorhoe, antipiretik, diuretik, antibronkhitis, antidisentri dan antidiare. Menurut Marline dalam penelitian Dalimunthe disebutkan bahwa sabut kelapa dapat digunakan sebagai obat karena mengandung tannin yang merupakan senyawa kompleks dan terdiri dari beberapa senyawa polifenol (Dalimunthe, 2006: 1).

Pada penelitian sebelumnya, ekstrak polar dari sabut kelapa dapat menghambat pertumbuhan bakteri *Bacillus subtilis*, *Escherichia coli*, *Pseudomonas aeruginosa*, *Salmonella thypi*, *Staphylococcus epidermidis*, *Streptococcus mutans*, dan *Vibrio sp* (Mahmudah, 2011: 47). Kemampuan ini menunjukkan bahwa ekstrak polar sabut kelapa berpotensi dibuat sebagai sediaan *hand sanitizer* (antiseptik tangan) untuk menutup jalur masuknya bakteri ke dalam saluran cerna.

Pada penelitian ini dilakukan formulasi ekstrak sabut kelapa dalam bentuk sediaan gel. Pembuatan ekstrak sabut kelapa dilakukan dengan cara maserasi menggunakan etanol 70%. Sabut kelapa mengandung senyawa tannin yang bersifat lebih polar, sehingga digunakan etanol 70% untuk menyari senyawa tannin tersebut. Pelarut etanol adalah pelarut organik yang bersifat polar dan kepolarannya meningkat dengan meningkatnya kandungan air (Dirjen, 1986: 7).

Untuk membuat suatu sediaan *hand sanitizer* maka diperlukan ekstrak dengan konsentrasi yang mampu menghambat pertumbuhan bakteri patogen saluran cerna. Pengujian aktivitas penghambatan ekstrak sabut kelapa terhadap bakteri uji dilakukan dengan metode difusi agar. Metode ini ditujukan untuk mengetahui aktivitas penghambatan suatu bahan terhadap mikroorganisme pada medium agar. Adanya zona bening di sekitar *blank disc* menunjukkan adanya aktifitas anti mikroba (Pratiwi. T. Sylvia, 2008: 188).

Pengujian konsentrasi hambat ini dilakukan pada ekstrak dengan konsentrasi 0,1%, 0,2%, 0,4%, 0,8%, dan 1,6% pada masing- masing bakteri uji yakni *Escherichia coli*, *Pseudomonas aeruginosa*, *Salmonella thypi*, *Shigella dysenteriae*, *Staphylococcus aureus* dan *Vibrio sp*. Hasil analisis statistik dengan menggunakan Rancangan Acak Lengkap (RAL) menunjukkan bahwa diameter daerah hambatan bakteri uji dipengaruhi oleh variasi konsentrasi ekstrak yang digunakan, dengan F hitung > F tabel pada taraf signifikan 5% dan 1%. Uji beda nyata jujur menunjukkan bahwa konsentrasi 0,8% dan 1,6% memiliki perbedaan yang non signifikan (sama). Dari hasil statistik ini dapat disimpulkan bahwa konsentrasi optimum yang menghambat pertumbuhan bakteri uji dari variasi

konsentrasi yang diujikan adalah pada konsentrasi 0,8% . Konsentrasi inilah yang dijadikan dasar dalam pembuatan formula sediaan gel antiseptik sabut kelapa. Untuk mempertahankan aktifitas penghambatannya dalam sediaan maka dalam formulasi sediaan gel *hand sanitizer* digunakan 2X konsentrasi optimum tersebut yakni 1,6%. Konsentrasi ini diharapkan dapat mengurangi pengaruh hambatan difusi bahan melewati basis menuju sel mikroba.

Formulasi dan pemilihan basis yang tepat pada pembuatan sediaan gel akan mempengaruhi jumlah dan kecepatan zat aktif yang akan diabsorpsi, begitu pula dengan daya sebar dan pH. Secara ideal, basis dan pembawa harus mudah diaplikasi pada kulit, tidak mengiritasi dan nyaman digunakan pada kulit. Bahan alam memiliki karakteristik yang khas sehingga pada formulasinya perlu pemilihan basis yang paling efektif untuk menghasilkan sediaan gel yang baik.

Basis yang digunakan pada pembuatan gel *hand sanitizer* dari ekstrak sabut kelapa (*Cocos nucifera*) adalah karbopol 940. Basis ini tergolong ke dalam kelompok senyawa asam poliakrilat. Basis ini tidak beracun dan dapat diterima dengan baik di kulit (R. voight, 1995: 359). Sediaan gel apabila telah kering akan meninggalkan lapisan tipis tembus pandang, elastik dengan daya lekat tinggi, yang tidak menyumbat pori kulit, sehingga pernafasan kulit tidak dipengaruhi dan mudah dicuci dengan air (R. voight, 1995:341).

Hasil pengamatan organoleptis terhadap gel yang mengandung ekstrak sabut kelapa (*Cocos nucifera*) menunjukkan bahwa gel yang dihasilkan berbau khas ekstrak dan berwarna coklat, serta berbentuk semipadat pada konsentrasi karbopol 1-2% dan bentuk cair pada konsentrasi 0,5%. Ekstrak sabut kelapa

mengandung tannin dan beberapa senyawa polifenol (Dalimunthe, 2006: 3). Bau khas ekstrak pada sediaan gel antiseptik berasal dari kumpulan senyawa yang terkandung di dalam ekstrak tersebut. Begitupun dengan warna coklat tersebut, berasal dari warna senyawa- senyawa yang terkandung dalam ekstrak sabut kelapa yang berkumpul sehingga memberi warna yang terkesan kecoklatan.

Pada sediaan gel antiseptik ekstrak sabut kelapa dengan konsentrasi karbopol 1-2% memiliki pH sekitar 5 dan pH sekitar 6 pada konsentrasi karbopol 0,5%. Kulit memiliki mantel asam yang merupakan perlindungan pertama pada kulit. Mantel asam ini memiliki pH berkisar 4,5- 6,5. Jika semakin alkalis atau semakin asam suatu bahan yang akan mengenai kulit, maka semakin sulit untuk menetralsirnya dan kulit akan semakin lelah karenanya. Kulit akan dapat menjadi pecah-pecah, kering, sensitif dan mudah infeksi (Tranggono, 2007 : 20-21). Oleh karena itu, pH sediaan antiseptik sabut kelapa diusahakan harus sesuai dengan pH fisiologis kulit yaitu 4,5-6,5.

Pada uji viskositas digunakan Dettol<sup>®</sup> antiseptik gel sebagai pembanding viskositas. Sediaan antiseptik gel Dettol<sup>®</sup> dipilih sebagai pembanding viskositas sebab memiliki viskositas yang nyaman digunakan oleh masyarakat. Hasil analisis statistik dengan menggunakan Rancangan Acak Lengkap (RAL) menunjukkan bahwa viskositas tiap formula memiliki perbedaan yang nyata, dengan  $F_{hitung} > F_{tabel}$  pada taraf signifikan 5% dan 1%. Uji beda nyata jujur menunjukkan bahwa konsentrasi karbopol 0,5 dan 1 % memiliki nilai viskositas yang sama dengan sediaan gel antiseptik yang beredar di pasaran yakni Dettol<sup>®</sup>.

Dari hasil statistik ini disimpulkan bahwa konsentasi basis 1% yang digunakan sebagai konsentrasi karbopol yang baik untuk sediaan antiseptik sabut kelapa ini.

Pengujian efektifitas sediaan gel menggunakan metode replika, yaitu dengan meneteskan sediaan ke tangan secara merata dan ditempelkan sidik jari pada medium. Diinkubasi lalu dihitung jumlah koloninya. Hasil persentase menunjukkan pada sediaan gel antiseptik ekstrak sabut kelapa dengan konsentrasi 1,5% mampu mengurangi mikroorganisme sebesar 98,2232%. Walaupun konsistensi sediaan gel konsentrasi 1,5% tidak sama dengan sediaan gel antiseptik yang beredar di pasaran, Dettol<sup>®</sup>, namun beberapa penelitian menunjukkan bahwa dengan nilai viskositas 41,333 poise pada konsentrasi karbopol 1,5% masih dapat diterima sebagai sediaan gel (Sari, 2006: 4).



## BAB V

### PENUTUP

#### A. Kesimpulan

Berdasarkan hasil pengamatan dapat disimpulkan bahwa :

1. Ekstrak etanol sabut kelapa dapat menghambat beberapa bakteri patogen saluran cerna pada konsentrasi 0,8%.
2. Ekstrak etanol sabut kelapa dapat diformulasi menjadi sediaan gel antiseptik menggunakan basis karbopol 940 dengan konsentrasi 1% memiliki konsistensi yang baik.
3. Sediaan gel antiseptik ekstrak sabut kelapa dapat mengurangi jumlah mikroorganisme.
4. Islam menaruh perhatian amat tinggi kepada kebersihan, sediaan gel antiseptik ekstrak sabut kelapa merupakan salah satu alternatif untuk menjaga kebersihan tersebut.

#### B. Saran

Disarankan kepada pembaca:

1. Sebaiknya melakukan uji stabilitas fisik terhadap sediaan gel.
2. Membandingkan efektifitas sediaan gel antiseptik ekstrak sabut kelapa dengan sediaan yang telah beredar di masyarakat.
3. Usaha untuk memperbaiki tampilan sediaan gel antiseptik ekstrak sabut kelapa agar lebih menarik.

## DAFTAR PUSTAKA

*al-Qur'anul al-Karim.*

Ansel. C. Howard. *Pengantar Bentuk Sediaan Farmasi*, Jakarta: Universitas Indonesia, 2005.

Ariobimo. *Tumbuhan Untuk Pengobatan Nusantara*. Jakarta: PT. Grasindo, 2008

Backer, C. A V brink R. C. B. *flora of java*. The Netherlands : 1968

Chatimah, Husnul. "Uji aktivitas antimikroba ekstrak dietil eter daun gamal (*Glyricidia sepium*(Jacq.)Steud.) secara KLT-autobiografi". Makassar: Fakultas Farmasi Universitas Muslim Indonesia, 2009.

Dalimunthe, Aminah, Marline Nainggolan. "Pengujian ekstrak etanol sabut kelapa (*Cocos nucifera* Linn) terhadap bakteri *Escherichia coli* dan *Shigella dysenteriae*". Medan: FMIPA Universitas Sumatra Utara, 2006. Diakses pada tanggal 25 november 2011.

Departemen Agama RI, *Al Qur'an Terjemahan*, Bandung: Sygma, 2007

Dirjen. *Sediaan Galenika*. Jakarta : Departemen Kesehatan Republik Indonesia, 1986.

Djide, M. Natsir, Sartini. *Dasar- Dasar Mikrobiologi Farmasi*. Makassar: lembaga penerbitan unhas, 2008.

Duryatmo, Sardi. *Herbal Indonesia Terbukti Ilmiah dan Cara Racik*. Trubus info kit. Volume 8.

Elyas, Nurdin. *Aneka Olahan Kelapa*. Cetakan pertama. Yogyakarta: absolute, 2006

Garrity. G. M., Bell. J. A. and Lilburn. T.G, *Taxonomic Outlineof The Prokaryotes Bergey's Manual of Systematic Bacteriologi*, 2th Edition, United States of America, Springer, New York Berlin Hendelberg. 2004.

- Irianto. Koes, *Mikrobiologi menguak dunia mikroorganisme*, cet. I, Bandung : Yrama Widya, 2006.
- Jutono. *Pedoman Praktikum Mikrobiologi Umum (untuk perguruan tinggi)*. Yogyakarta : Departemen Mikrobiologi Fakultas Pertanian Universitas Gadjah Mada, 1980.
- Al-Jauziyah Ibnu Qayyim, *Metode Pengobatan Nabi*, Jakarta: Griya Ilmu, 2004.
- Lachman L. Liberman HA & Kaning JL. *Teori dan Praktek Farmasi Industri*, Edisi Ketiga. Jakarta: Penerbit Universitas Indonesia, 2007.
- Lund, Walter. *The Pharmaceutical Codex, 12<sup>th</sup> edition*. London: The Pharmaceutical Press, 1994.
- Mahmudah, Rifa'atul, "Uji Aktivitas Antibakteri Fraksi Larut Etil Asetat Sabut Kelapa (*Cocos Nucifera* Linn) dengan Metode KLT- Bioautografi". Skripsi sarjana, fakultas ilmu kesehatan UIN Alauddin, Makassar, 2011.
- Al-Maraghiy, Ahmad Mushtafa. *Tafsir al-Maraghiy*. Terj. Hery Noer Aly, K. Anshori Umar Sitanggal, Bahrun Abubakar, juz VI. Semarang: Penerbit Tohputra, 1989.
- Pearce, Evelyn C. *Anatomy and Physiology For Nurses (Anatomi dan Fisiologi Untuk Paramedis)*, terj. Sri yuliani handoyo, cet. XXVIII. Jakarta: gamedia pustaka utama, 2006.
- Pelczar. Michael J. and Chan. E.C.S, *Dasar-Dasar Mikrobiologi*, Terjemahan oleh Hadioetomo, Ratna sari dkk, Jakarta : Universitas Indonesia. 2008.
- Pratiwi. Sylvia T, *Mikrobiologi Farmasi*. Jakarta : Universitas Gadjah Mada, 2008.
- Al-Qaradhawi, Yusuf. *Fikih Thaharah*. Terj. Samson Rahman, Cet. 1. Jakarta: Pustaka Al-Kautsar, 2004.
- Rowe. Raymond C, Paul J Sheskey, dan Marian E Quinn. *Handbook of Pharmaceutical Excipients*. 6<sup>th</sup> edition. Chicago: Pharmaceutical Press, 2009

- Rukmana, Rahmat dan Herdi yudirachman. *Budi Daya Kelapa Kopyor*. Semarang: aneka ilmu, 2004.
- Sari Retno, Isadiartuti Dewi, 2006, “*Studi Efektifitas Sediaan Gel Antiseptik Tangan Ekstrak Daun Sirih (Piper betle Linn)*”, Surabaya, Fakultas Farmasi Universitas Airlangga. Diakses pada tanggal 25 November 2011.
- Shihab, M.Quraish. 2002. *Tafsir Al-Mishbah Jilid 6-7*, Jakarta: Lentera Hati.
- Syah, Andi nur alam. *Virgin Coconut Oil: Minyak Penakluk Aneka Penyakit*. Jakarta: agromedia pustaka, 2005.
- Suwanto, dan Octavianty, Yuke. *Budi Daya Tanaman Perkebunan Unggul*. Cetakan 1. Jakarta: penebar swadaya, 2010.
- Al-Tirmidi, Muhammad ben Isa. *Sunan al-Tirmidi (The Correct Traditions of at Tirmidhi)*. Terj, Halid Abdul Gani Mahfuz, Edisi 3<sup>th</sup>. Lebanon: Penerbit Dar Al-Kotob Al-Ilmiah, 2008.
- Tranggono, R.I, Fatma latifah. *Buku Pegangan Ilmu Pengetahuan Kosmetik*, Jakarta: PT.Gramedia Pustaka Utama, 2007.
- Voight, Rudolf. *Buku Pelajaran Teknologi Farmasi*. Yogyakarta. Gajah Madah University Press, 1995.

## Lampiran gambar

## 1. sediaan gel

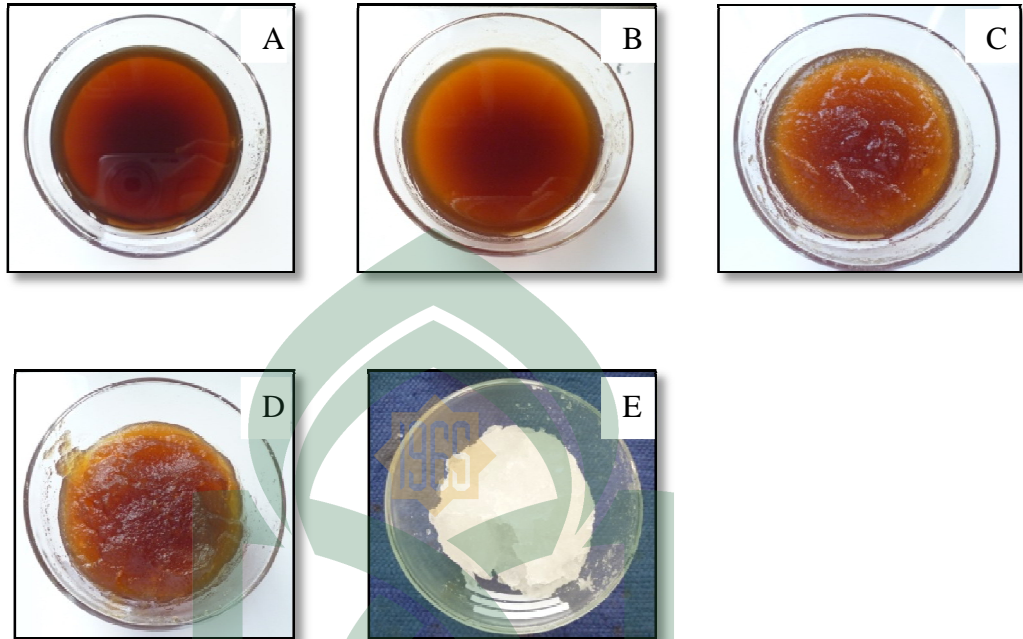

Gambar 7. Foto sediaan gel dengan variasi konsentrasi karbopol  
Keterangan :

A : konsentrasi karbopol 0,5%

B : konsentrasi karbopol 1%

C : konsentrasi karbopol 1,5%

D : konsentrasi karbopol 2%

E : kontrol

2. Uji daya hambat ekstrak
  - a. *S. thypi*

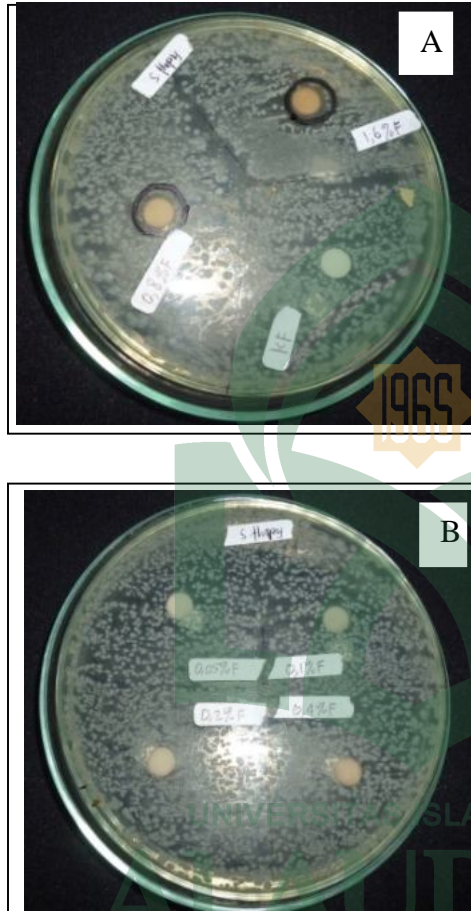

Gambar 8. Foto daerah penghambatan ekstrak sabut kelapa terhadap *Salmonella thypi*

Keterangan :

A : konsentrasi ekstrak 0,8%, 1,6%, dan kontrol

B : konsentrasi ekstrak 0,05, 0,1, 0,2, dan 0,4%

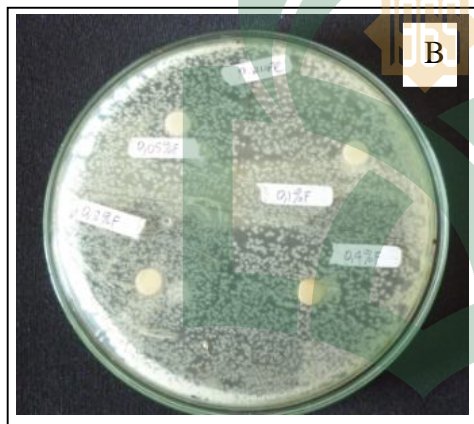
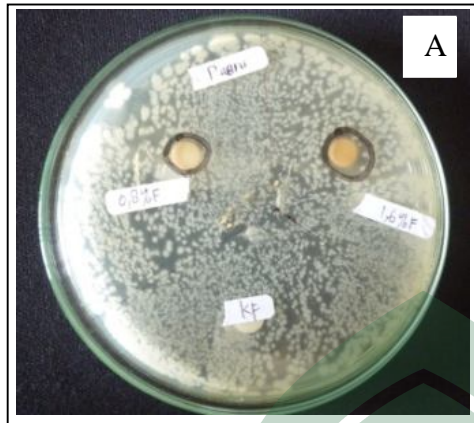
b. *P. aeruginosa*

Gambar 9. Foto daerah penghambatan ekstrak sabut kelapa terhadap *Pseudomonas aeruginosa*

Keterangan :

A : konsentrasi ekstrak 0,8%, 1,6%, dan kontrol

B : konsentrasi ekstrak 0,05, 0,1, 0,2, dan 0,4%

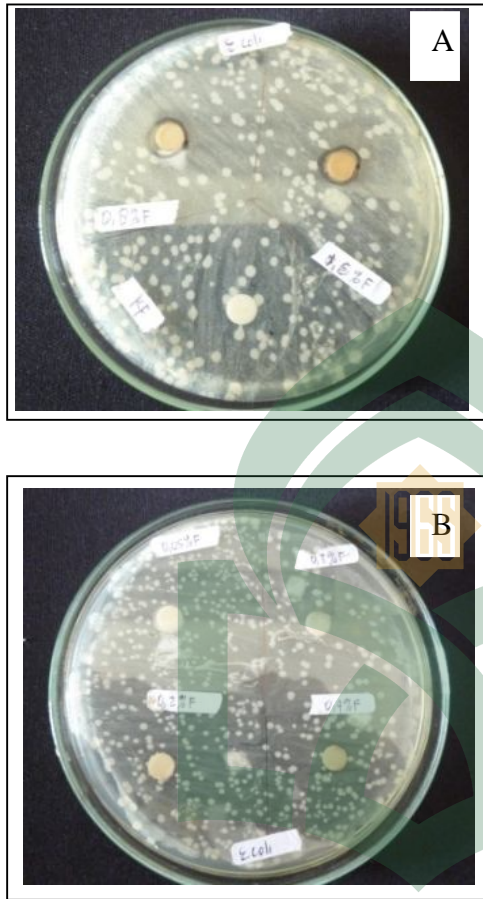
c. *E. coli*

Gambar 10. Foto daerah penghambatan ekstrak sabut kelapa terhadap *Escherichia coli*

Keterangan :

A : konsentrasi ekstrak 0,8%, 1,6%, dan kontrol

B : konsentrasi ekstrak 0,05, 0,1, 0,2, dan 0,4%

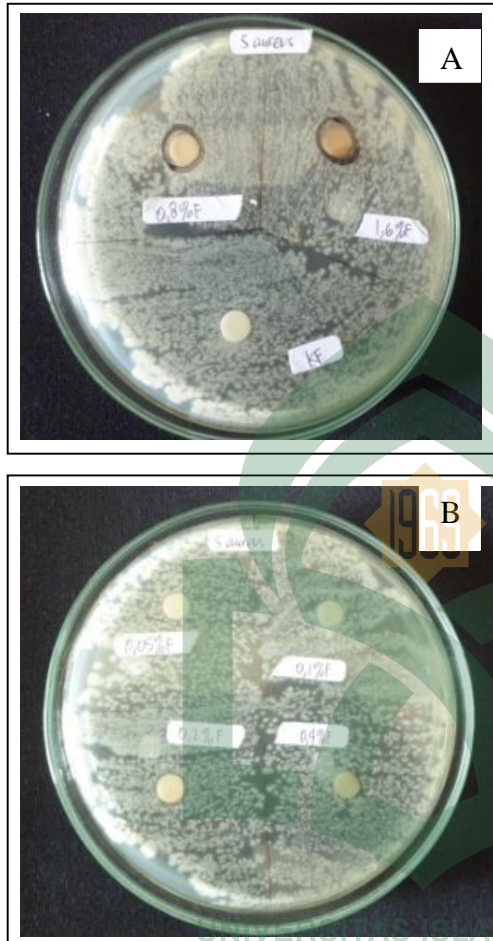

d. *S. aureus*

Gambar 11. Foto daerah penghambatan ekstrak sabut kelapa terhadap *Staphylococcus aureus*

Keterangan :

A : konsentrasi ekstrak 0,8%, 1,6%, dan kontrol

B : konsentrasi ekstrak 0,05, 0,1, 0,2, dan 0,4%

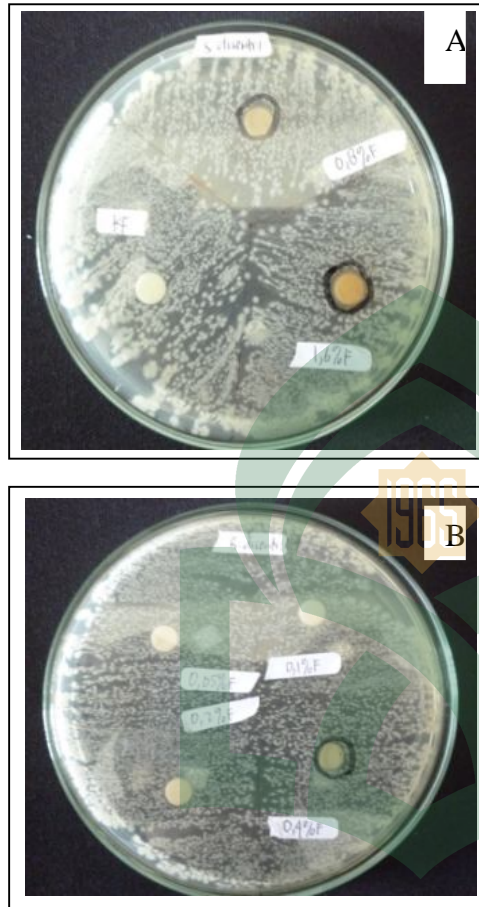
e. *S. dysentri*

Gambar 12. Foto daerah penghambatan ekstrak sabut kelapa terhadap *Shigella dysenteriae*

Keterangan :

A : konsentrasi ekstrak 0,8%, 1,6%, dan kontrol

B : konsentrasi ekstrak 0,05, 0,1, 0,2, dan 0,4%

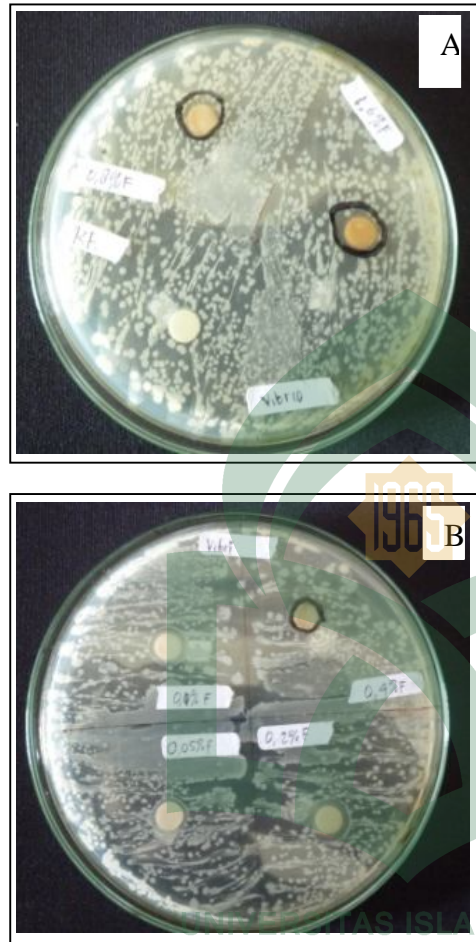
f. *Vibrio sp*

Gambar 13. Foto daerah penghambatan ekstrak sabut kelapa terhadap *Vibrio sp*

Keterangan :

A : konsentrasi ekstrak 0,8%, 1,6%, dan kontrol

B : konsentrasi ekstrak 0,05, 0,1, 0,2, dan 0,4%

## 3. Uji efektifitas sediaan gel antiseptik ekstrak sabut kelapa

## a. Formula I

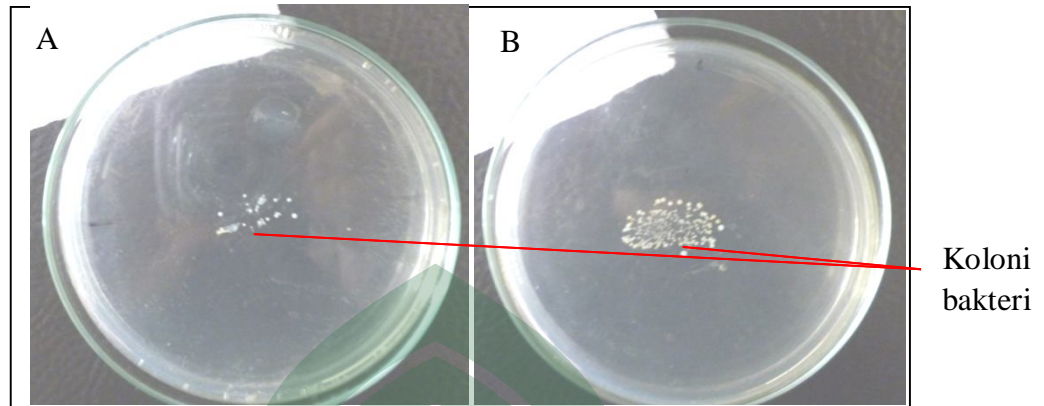

Gambar 14. Foto uji efektifitas sediaan gel ekstrak sabut kelapa Formula I  
Replikasi I

Keterangan :

A : Sediaan

B : Kontrol

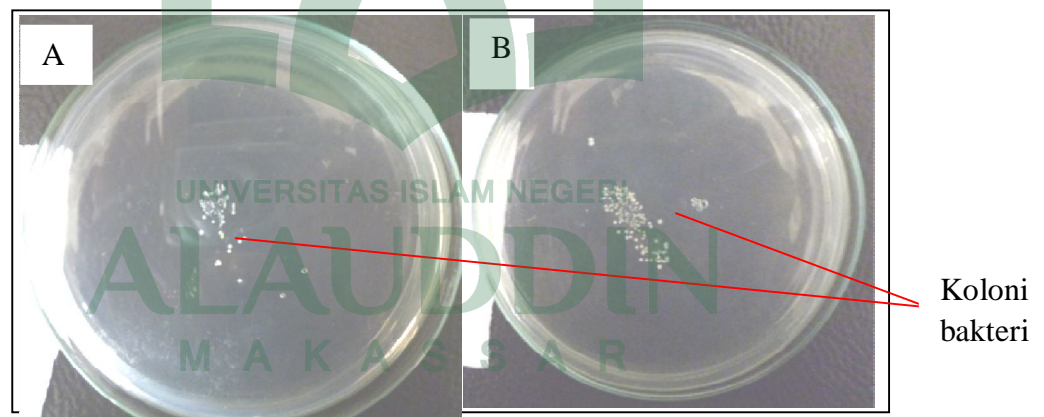

Gambar 15. Foto uji efektifitas sediaan gel ekstrak sabut kelapa Formula I  
Replikasi II

Keterangan :

A : Sediaan

B : Kontrol

## b. Formula II

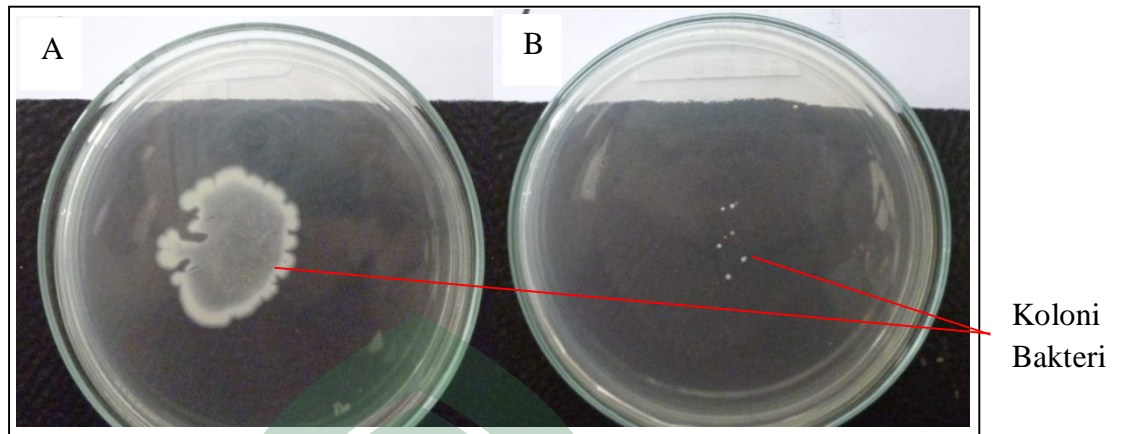

Gambar 16. Foto uji efektifitas sediaan gel ekstrak sabut kelapa Formula II Replikasi I

Keterangan :  
 A : Sediaan  
 B : Kontrol

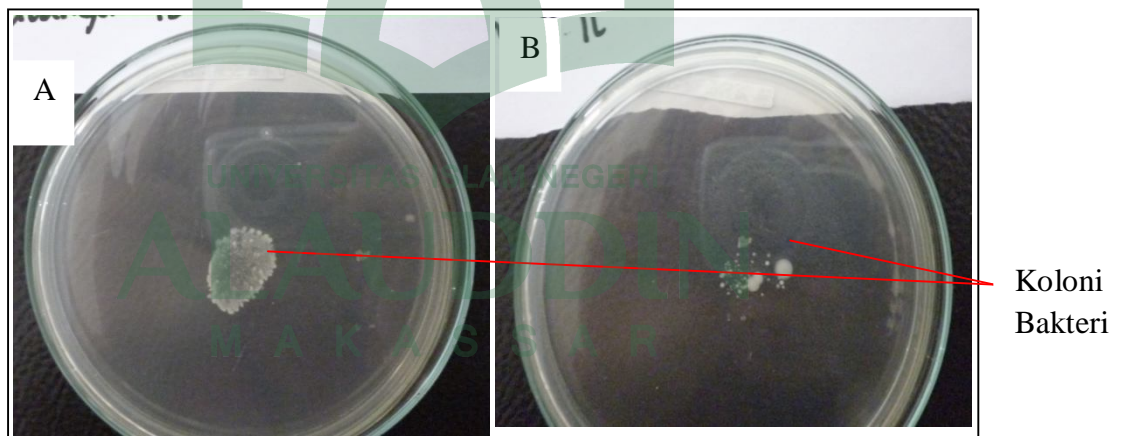

Gambar 17. Foto uji efektifitas sediaan gel ekstrak sabut kelapa Formula II Replikasi II

Keterangan :  
 A : Sediaan  
 B : Kontrol



## c. Formula III

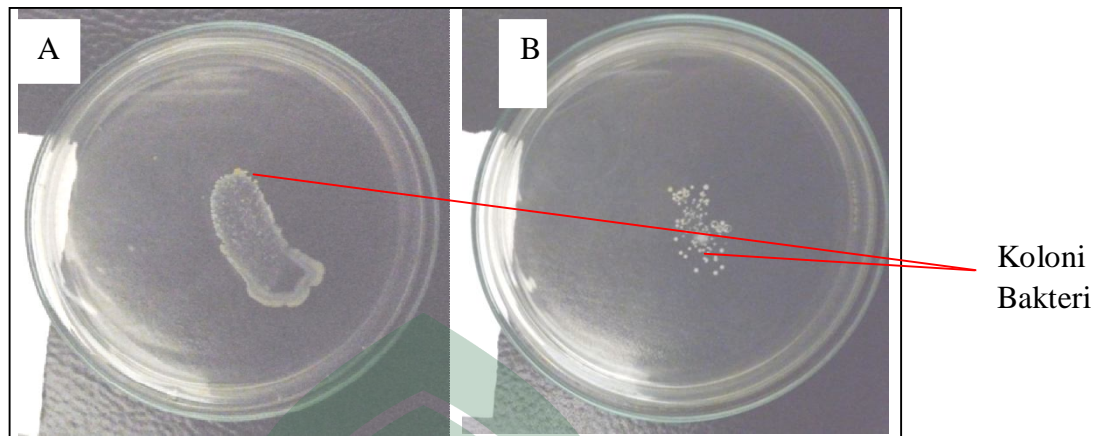

Gambar 18. Foto uji efektifitas sediaan gel ekstrak sabut kelapa Formula III Replikasi I

Keterangan :  
 A : Sediaan  
 B : Kontrol

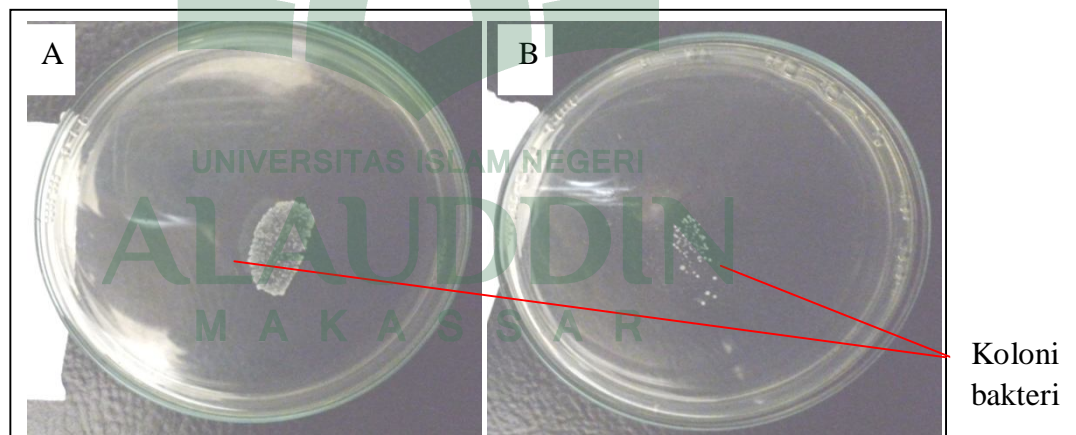

Gambar 19. Foto uji efektifitas sediaan gel ekstrak sabut kelapa Formula III Replikasi II

Keterangan :  
 A : Sediaan  
 B : Kontrol

## d. Formula IV

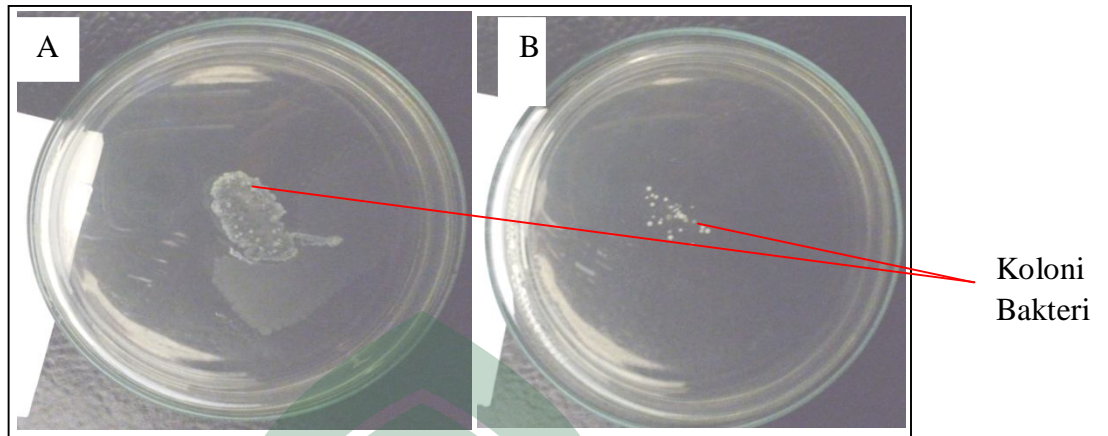

Gambar 20. Foto uji efektifitas sediaan gel ekstrak sabut kelapa Formula IV Replikasi I

Keterangan :  
 A : Sediaan  
 B : Kontrol

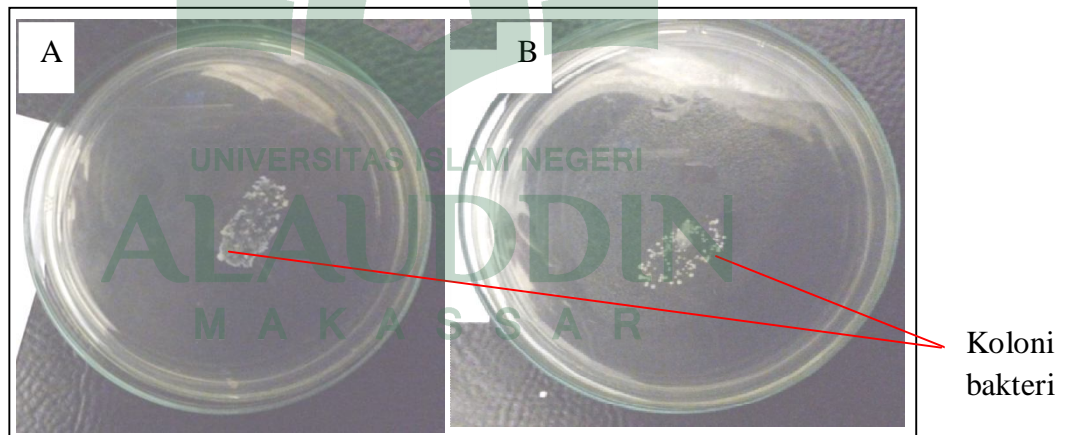

Gambar 21. Foto uji efektifitas sediaan gel ekstrak sabut kelapa Formula IV II

Keterangan :  
 A : Sediaan  
 B : Kontrol

## Lampiran perhitungan

## 1. Perhitungan zona hambat

Tabel 6. Hasil diameter penghambatan ekstrak terhadap bakteri uji

Perlakuan	Diameter daerah hambatan bakteri uji (mm)						Jumlah (mm)	Rataan
	St	Sa	Ec	Pa	Vb	Sd		
0,4%	0	0	0	0	0,801	0,966	1,767	0,2945
0,8%	1,156	0,926	0,885	0,945	1,006	0,96	5,878	0,9796
1,6%	1,145	0,942	0,942	1,156	1,176	1,003	6,364	1,0606
<b>Jumlah</b>	<b>2,301</b>	<b>1,868</b>	<b>1,827</b>	<b>2,101</b>	<b>2,983</b>	<b>2,929</b>	14,009	

$$\begin{aligned} \text{Faktor Koreksi (FK)} &= \frac{(\text{Jumlah})^2}{\text{Bakteri} \times \text{Perlakuan}} \\ &= \frac{(14,009)^2}{6 \times 3} = 10,9027 \end{aligned}$$

$$\begin{aligned} \text{Jumlah Kuadrat Total (JKT)} &= \sum Y_i^2 - FK \\ &= [(0,801)^2 + (0,966)^2 + (1,156)^2 + \dots + (1,003)^2] - 10,9027 \\ &= 3,2866 \end{aligned}$$

$$\begin{aligned} \text{Jumlah Kuadrat perlakuan (JKP)} &= \frac{\sum Y_i^2}{\text{Jmlah kelompok}} - FK \\ &= \frac{[(1,767)^2 + (5,878)^2 + (6,364)^2]}{6} - 10,9027 \\ &= 2,1262 \end{aligned}$$

$$\begin{aligned} \text{Jumlah Kuadrat Galat (JKG)} &= JK_{\text{total}} - JK_{\text{perlakuan}} \\ &= 3,2866 - 2,1262 \\ &= 1,1604 \end{aligned}$$



$$\begin{aligned} \text{Derajat bebas (DB) Total} &= (\text{kelompok} \times \text{Perlakuan}) - 1 \\ &= (6 \times 3) - 1 \\ &= 17 \end{aligned}$$

$$\begin{aligned} \text{Derajat Bebas (DB) perlakuan} &= \text{perlakuan} - 1 \\ &= 3 - 1 = 2 \end{aligned}$$

$$\begin{aligned} \text{Derajat Bebas Galat} &= DB_{\text{Total}} - DB_{\text{Perlakuan}} \\ &= 17 - 2 \\ &= 15 \end{aligned}$$

$$\begin{aligned} \text{Kuadrat Tengah Perlakuan} &= \frac{JK_{\text{perlakuan}}}{DB_{\text{perlakuan}}} \\ &= \frac{2,1262}{2} = 1,0631 \end{aligned}$$

$$\begin{aligned} \text{Kuadrat tengah galat} &= \frac{JK_{\text{Galat}}}{DB_{\text{Galat}}} \\ &= \frac{1,1604}{15} = 0,0773 \end{aligned}$$

$$\begin{aligned} \text{F. Hitung} &= \frac{KT_{\text{perlakuan}}}{KT_{\text{Galat}}} \\ &= \frac{1,0631}{0,0773} = 13,7529 \end{aligned}$$

$$\begin{aligned} \text{F. Tabel} &= \text{F tabel ( 5\% ; 2,15 )} = 3,68 \\ &\quad \text{F tabel ( 1\% ; 2,15 )} = 6,36 \end{aligned}$$

F.Hit B > F.Tabel 5% dan 1% maka ada perbedaan yang nyata antara diameter hambatan bakteri uji dengan konsentrasi ekstrak yang diujikan.

Tabel 7. Hasil statistik aktivasi penghambatan ekstrak sabut kelapa terhadap bakteri uji

SUMBER KESERAGAMAN	DB	JK	KT	F.HIT	F.TABEL	
					5%	1%
PERLAKUAN	2	2,1262	1,0631	13,7529	3,68	6,36
GALAT	15	1,1604	0,0773			
TOTAL	17	3,2866				

$$BNJ = q(p, dbg; \alpha) \sqrt{(KTG / \text{jumlah kelompok})}$$

$$\text{Untuk } 5\% = q(3,15; 0,05) \sqrt{(0,0773/6)}$$

$$= 3,67 \sqrt{0,0128}$$

$$= 3,67 \times 0,1131 = 0,4151$$

$$\text{Untuk } 1\% = q(3,15; 0,01) \sqrt{(0,0773/6)}$$

$$= 4,83 \sqrt{0,0128}$$

$$= 4,83 \times 0,1131 = 0,5463$$

Tabel 8. Hasil uji beda nyata jujur aktivasi penghambatan ekstrak sabut kelapa terhadap bakteri uji

Perlakuan	Rataan	0,4%	0,8%	1,6%
0,4%	0,2945	-	-	-
0,8%	0,9796	0,6851 <sup>ss</sup>	-	-
1,6%	1,0606	0,7661 <sup>ss</sup>	0,081 <sup>ns</sup>	-
BNJ 5% = 0,4151			BNJ 1% = 0,5463	

Keterangan :

ns = non signifikan = Tidak ada perbedaan aktivitas penghambatan antar perlakuan

ss = sangat signifikan

## 2. Perhitungan viskositas

Tabel 9. Hasil viskositas sediaan gel sabut kelapa

Formula	Replikasi			Total	Rataan
	1	2	3		
0,5	0,28	0,32	0,36	0,96	0,32
1	0,6	0,7	0,6	1,9	0,63333
1,5	40	36	48	124	41,33333
2	236	224	224	684	228
Kontrol	760	780	784	2324	774,667
Dettol®	0,8	0,9	0,8	2,5	0,83333
Total	1037,68	1041,92	1057,76	3137,36	1045,79

$$\text{Faktor Koreksi} = \frac{(\text{Jumlah})^2}{\text{formula} \times \text{replikasi}}$$

$$= \frac{3137,36^2}{18} = 546.835$$

$$\text{Jumlah kuadrat total} = Yik^2 - FK$$

$$= (0,28^2 + 0,32^2 + \dots + 0,8^2) - 546.835 = 1415073$$

$$\text{Jumlah kuadrat formula} = \frac{Y_i^2}{\text{jmlah replikasi}} - FK$$

$$= \left( \frac{0,96^2}{3} + \dots + \frac{2,5^2}{3} \right) - 546.835 = 1414571$$

$$\text{Jumlah kuadrat galat} = JK_{\text{total}} - JK_{\text{perlakuan}}$$

$$= 1415073 - 1414571 = 501,226$$

$$\text{Derajat bebas total} = \text{replikasi} \times \text{formula}$$

$$= 18 - 1 = 17$$

$$\text{Derajat bebas formula} = \text{formula} - 1$$

$$= 6 - 1 = 5$$

$$\text{Derajat bebas galat} = (\text{replikasi} \times \text{formula}) - \text{formula}$$

$$= 18 - 6 = 12$$

$$\text{Kuadrat Tengah Formula} = \frac{JK_{\text{formula}}}{DB_{\text{formula}}}$$

$$= \frac{1414571}{5} = 282914$$

$$\text{Kuadrat Tengah galat} = \frac{JK_{\text{galat}}}{DB_{\text{galat}}}$$

$$= \frac{501,226}{12} = 41,7688$$

F. Hitung

$$= \frac{KT_{\text{formula}}}{KT_{\text{Galat}}}$$

$$= \frac{282914}{41,7688} = 6773,34$$

F. Tabel

$$= F \text{ tabel } ( 5\% ; 5,12 ) = 3,11$$

$$= F \text{ tabel } ( 1\% ; 5,12 ) = 5,06$$

Tabel 10. Hasil analisis statistik terhadap viskositas tiap formula

SV	JK	db	RK	F hitung	F tabel	
					5%	1%
formula	1414571	5	282914	6773,34	3,11	5,06
Galat	501,226	12	41,7688			
Total	1415073	17				

F hitung > F tabel berarti ada perbedaan antara viskositas tiap formula.

$$BNJ = q(p, dbg; \alpha) \sqrt{(RKG/\text{jumlah replikasi})}$$

$$\text{Untuk } 5\% = q(6,12; 0,05) \sqrt{(41,7688/3)}$$

$$= 4,75 \sqrt{13,9229}$$

$$= 4,75 \times 3,7313 = 17,7237$$

$$\text{Untuk } 1\% = q(6,12; 0,01) \sqrt{(41,7688/3)}$$

$$= 6,1 \sqrt{13,9229}$$

$$= 6,1 \times 3,7313 = 22,7609$$

Tabel 11. Hasil uji beda nyata jujur viskositas tiap formula

formula	rataaan	0,5	1	1,5	2	kontrol	dettol
		0,32	0,633	41,333	228	774,667	0,833
0,5	0,32	-					
1	0,633	0,313 <sup>ns</sup>	-				
1,5	41,333	41,013 <sup>s</sup>	40,7 <sup>s</sup>	-			
2	228	227,68 <sup>ss</sup>	227,367 <sup>ss</sup>	186,667 <sup>ss</sup>	-		
kontrol	774,667	774,347 <sup>ss</sup>	774,034 <sup>ss</sup>	733,334 <sup>ss</sup>	546,667 <sup>ss</sup>	-	
dettol	0,833	0,513 <sup>ns</sup>	0,2 <sup>ns</sup>	40,5 <sup>s</sup>	227,167 <sup>ss</sup>	773,834 <sup>ss</sup>	-
BNJ 5% = 17,7237				BNJ 1% = 22,7609			

Keterangan :

ns = non signifikan

s = signifikan

ss = sangat signifikan

Viskositas sediaan gel konsentrasi karbopol 0,5% dan 1% sama dengan sediaan di pasaran, Dettol<sup>®</sup>.

## 3. Uji efektifitas sediaan gel antiseptik ekstrak sabut kelapa

Tabel 12. Hasil uji efektifitas sediaan gel

Formula	Jumlah Koloni		Sisa Mikroorganisme (%)	% Penurunan	Rata-Rata Penurunan (%)
	Kontrol	Sediaan			
I	84	17	20,2381	79,7619	66,3095
	70	33	47,1428	52,8571	
II	8	1	12,5	87,5	92,72959
	49	1	2,0408	97,9591	
III	53	1	1,8867	98,1132	98,22327
	60	1	1,6667	98,3333	
IV	27	2	7,4074	92,5925	90,74074
	54	6	11,1111	88,8889	

$$\text{Sisa mikroorganisme (\%)} = \frac{\text{jumlah koloni sediaan}}{\text{jumlah koloni kontrol}} \times 100\%$$

$$\text{Formula I} = \frac{17}{84} \times 100\% = 20,2381$$

$$= \frac{33}{70} \times 100\% = 47,1428$$

$$\text{Formula II} = \frac{1}{8} \times 100\% = 12,5$$

$$= \frac{1}{49} \times 100\% = 2,0408$$

$$\text{Formula III} = \frac{1}{53} \times 100\% = 1,8867$$

$$= \frac{1}{60} \times 100\% = 1,6667$$

$$\text{Formula IV} = \frac{2}{27} \times 100\% = 7,4074$$

$$= \frac{6}{54} \times 100\% = 11,1111$$

$$\text{Penurunan mikroorganismen (\%)} = \frac{\text{jumlah koloni kontrol} - \text{jumlah koloni sediaan}}{\text{jumlah koloni kontrol}} \times 100\%$$

$$\text{Formula I} = \frac{84-17}{84} \times 100\% = 79,7619$$

$$= \frac{70-33}{70} \times 100\% = 52,8571$$

$$\text{Formula II} = \frac{8-1}{8} \times 100\% = 87,5$$

$$= \frac{49-17}{49} \times 100\% = 97,9591$$

$$\text{Formula III} = \frac{53-1}{53} \times 100\% = 98,1132$$

$$= \frac{60-1}{60} \times 100\% = 98,3333$$

$$\text{Formula IV} = \frac{27-2}{27} \times 100\% = 92,5925$$

$$= \frac{54-6}{54} \times 100\% = 88,8888$$

$$\text{Rata-rata penurunan} = \frac{\text{jumlah persen penurunan formula}}{2}$$

$$\text{Formula I} = \frac{79,7619+52,8571}{2} = 66,3095$$

$$\text{Formula II} = \frac{87,5+97,9591}{2} = 92,7295$$

$$\text{Formula III} = \frac{98,1132+98,3333}{2} = 98,2232$$

$$\text{Formula IV} = \frac{92,5925+88,8888}{2} = 90,7407$$

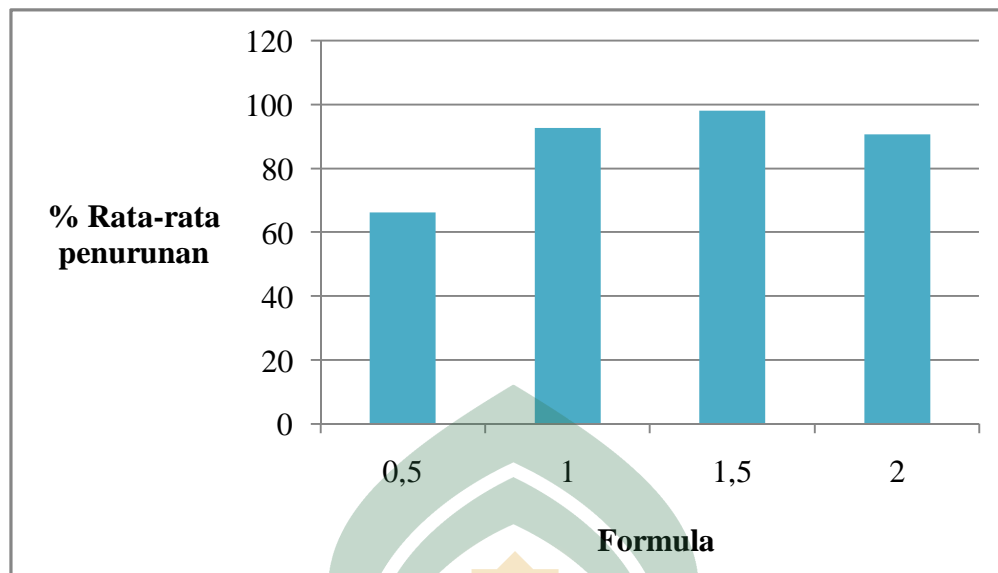

Gambar 6. Diagram batang persentase penurunan mikroorganismen pada uji efektifitas sediaan gel antiseptik ekstrak sabut kelapa

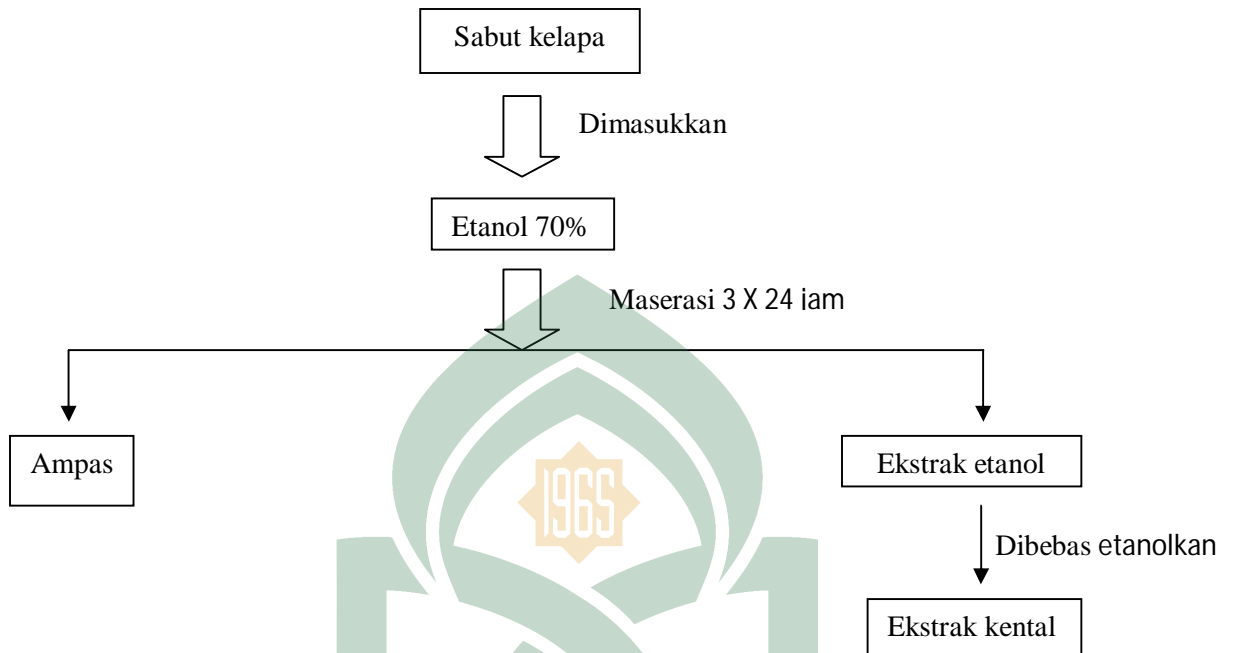

Lampiran 1. Ekstraksi Sampel sabut kelapa (*Cocos nucifera* Linn.)Gambar 1. Skema kerja ekstraksi sampel sabut kelapa (*Cocos nucifera* Linn.)

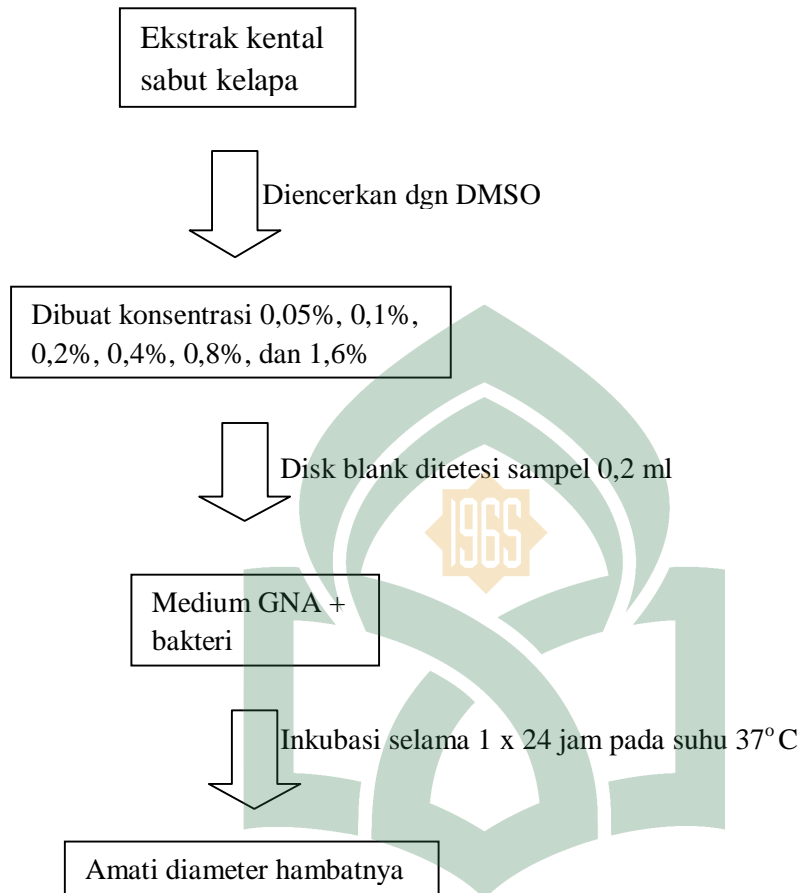
Lampiran 2. Uji kadar hambat ekstrak etanol sabut kelapa (*Cocos nucifera* Linn.)Gambar 2. Skema kerja Uji kadar hambat ekstrak etanol sabut kelapa (*Cocos nucifera* Linn.)

## Lampiran 3. Pembuatan gel antiseptik

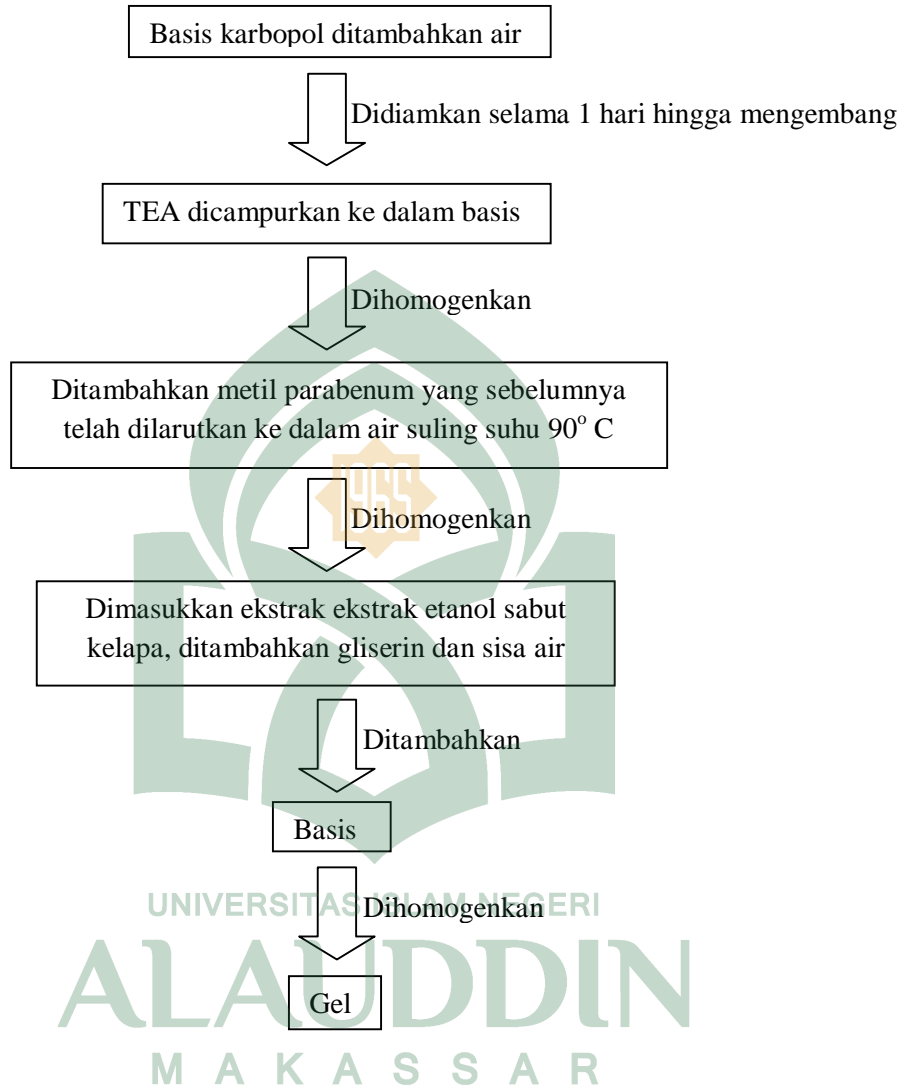

Gambar 3. Skema kerja Pembuatan gel antiseptik

Lampiran 4. Uji karakteristik sediaan gel antiseptik ekstrak sabut kelapa (*Cocos nucifera* Linn.)

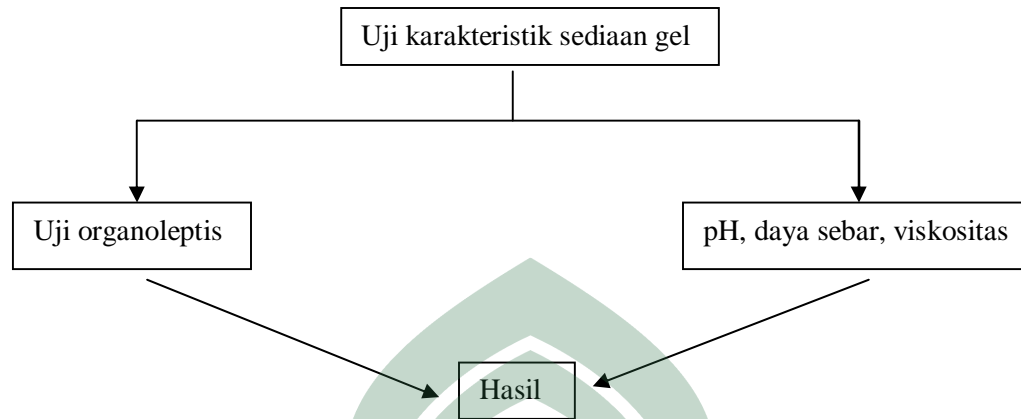

Gambar 4. Skema kerja Uji karakteristik sediaan gel antiseptik ekstrak sabut kelapa (*Cocos nucifera* Linn.)

Lampiran 5. Uji daya antiseptika sediaan gel antiseptik ekstrak sabut kelapa (*Cocos nucifera* Linn.)

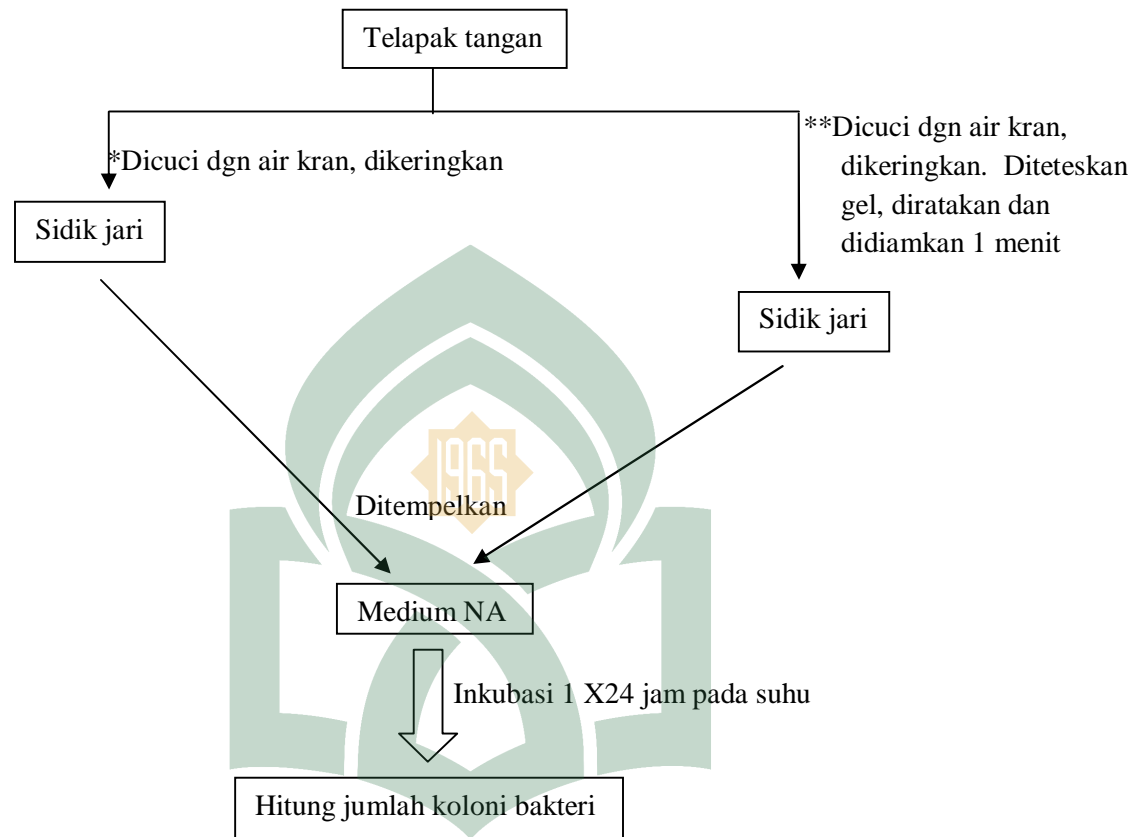

Gambar 5. Skema kerja Uji daya antiseptika sediaan gel antiseptik ekstrak sabut kelapa (*Cocos nucifera* Linn.)

Keterangan :

\* = Perlakuan I

\*\* = Perlakuan II

## DAFTAR RIWAYAT HIDUP



Fitriani fajri Ahmad dilahirkan pada tanggal 6 mei 1990 di Makassar, Sulawesi Selatan. Merupakan anak pertama dari pasangan Ahmad Mahdan dan Hj. St. Salmiyah K. S. Ag.

Mengenyam dunia bermain di taman kanak-kanak pada tahun 1994 di TK. Pertiwi jalan Syamsuddin Tunru Sungguminasa. Pada tahun 1996 melanjutkan pendidikan di SD Negeri 6 Bontokamase jalan Andi Tonro, Sungguminasa. Dilanjutkan ke SMP Negeri I Sungguminasa jalan Habibu Kulle pada tahun 2002 dan SMK Farmasi Yamasi jalan Mapala pada tahun 2005. Setelah menamatkan pendidikan di bangku SMA, kemudian melanjutkan ke bangku kuliah di Universitas Islam Negeri Alauddin Makassar tahun 2008 jurusan Farmasi Fakultas Ilmu-Ilmu Kesehatan.

Lakukanlah yang terbaik jika ingin mendapatkan perlakuan yang terbaik pula adalah salah satu prinsip yang dipegangnya dalam hidup.