

**UJI AKTIVITAS ANTIMIKROBA EKSTRAK METANOL  
DAUN KETAPANG (*Terminalia catappa* L.)**



Skripsi

Diajukan untuk Memenuhi Salah Satu Syarat Meraih Gelar  
Sarjana Farmasi (S.Farm) Jurusan Farmasi  
Fakultas Ilmu Kesehatan  
UIN Alauddin  
Makassar

Oleh

DEDI KARMADI  
NIM. 701 001 05 047

FAKULTAS ILMU KESEHATAN  
UNIVERSITAS ISLAM NEGERI (UIN) ALAUDDIN  
MAKASSAR  
2012

## **PERNYATAAN KEASLIAN SKRIPSI**

Dengan penuh kesadaran, penyusun yang bertanda tangan di bawah ini menyatakan bahwa skripsi ini benar adalah hasil karya penyusun sendiri. Jika di kemudian hari terbukti bahwa ia merupakan duplikat, tiruan, plagiat, atau dibuat oleh orang lain, sebagian atau seluruhnya, maka skripsi dan gelar yang diperoleh karenanya batal demi hukum.

Makassar, Agustus 2012

Penulis,

**Dedi Karmadi**

NIM. 70100105047



## KATA PENGANTAR



### **Assalamu'alaikum Warahmatullahi Wabarakatu**

Alhamdulillah rabbil alamin, segala puji hanya milik Allah SWT, Tuhan semesta alam. Hanya kepadanya penulis menyerahkan diri dan menumpahkan harapan, semoga segala aktivitas dan produktivitas penulis mendapatkan limpahan rahmat dari Allah SWT.

Rasa syukur juga dipanjatkan oleh penulis atas berkat Rahmat, Hidayah serta Kasih Sayang Allah jualah telah memberi banyak nikmat, kesehatan, dan petunjuk serta kesabaran sehingga penulis dapat menyelesaikan skripsi ini. Tak lupa juga penulis mengirimkan Shalawat dan Salam kepada Nabi junjungan kita Nabi Muhammad SAW, keluarga dan para sahabat.

Dengan skripsi ini berarti selangkah lagi penulis maju dalam bidang ilmu pengetahuan menuju ke arah perjuangan cita-cita hidup kelak di kemudian hari. Meskipun begitu penulis menyadari bahwa apa yang terurai sangat sederhana dan masih jauh dari kesempurnaan, namun bagi penulis merupakan suatu keberhasilan yang tidak lepas dari dukungan moral dan material dari semua pihak. Oleh karena itu sederatan nama yang tak terkira jumlahnya pantas mendapatkan ucapan terima kasih setulus-tulusnya karena membantu terselesainya mulai proses belajar sampai pada penulisan dan penampungan skripsi ini sebagai suatu kelengkapan studi untuk memperoleh gelar sarjana.

Terima kasih Bapak Rektor selaku pimpinan Universitas Islam Negeri Alauddin Makassar, bapak Dekan dan pembantu Dekan Fakultas Ilmu Kesehatan UIN Alauddin Makassar serta staf dalam lingkungan Fakultas Ilmu Kesehatan UIN Alauddin Makassar.

Terima kasih kepada Bapak Rusli, S.Si, M.Si, Apt selaku pembimbing utama, Ibu Gemy Nastity Handayani, S.Si., M.Si., Apt selaku pembantu pembimbing dan Ketua Jurusan Farmasi UIN Alauddin Makassar, Ibu Haeria, S.Si., M.Si selaku penguji kompetensi dan Bapak Drs. Supardin, M.Hi selaku penguji agama yang di tengah kesibukannya telah banyak memberikan bantuan dan pengarahan serta meluangkan waktu, tenaga dan pikirannya dalam membimbing penulis sejak awal perencanaan penelitian sampai selesainya penyusunan skripsi ini.

Selanjutnya ucapan terima kasih yang sebesar-besarnya kepada Bapak dan Ibu Dosen serta seluruh staf Jurusan Farmasi atas curahan ilmu pengetahuan dan segala bantuan yang diberikan kepada penulis sampai selesainya skripsi ini.

Terima kasih yang tak terhingga untuk kedua orang tuaku tercinta Pawellangi dan Sinapati yang rela menguncurkan keringat dan air mata demi yang terbaik untuk anak-anaknya. Bapak, Ibu, terima kasih untuk doanya yang menghadirkan namaku dan adik-adikku, terima kasih yang sedalam-dalamnya atas dukunga moril serta materi hingga anakda dapat menyelesaikan skripsi ini. Penulis tahu, walaupun tak dapat membalas pengorbanan Beliau, tapi inilah kado kecil yang dapat kuberikan untuk sementara yang mudah-mudahan membuat kalian bangga dan bahagia mempunyai anak seperti penulis.

Tak lupa juga kepada terima kasih atas saran bantuan dan ilmunya selama penelitian dan penulisan skripsi ini untuk saudaraku semua yang ada di farmasi khususnya Muh. Fitrah S.Si., Apt, Khisrin Mirwan S.Farm., Apt, Ahmad Irsyad Aliah S. Farm., Apt, Muh. Firdaus S.Farm, Abd. Karim S. Farm, A. Armisman Edy Paturusi S.Farm serta sadaraku di Fakultas Syariah Sirajuddin S.Ei dan Misnawati S.Hi. Kebersamaan ini takkan pernah terlupakan di masa depan.

Terakhir saya ucapkan terima kasih kepada Sitti Munamirah yang banyak memberi semangat untuk menyelesaikan penelitian ini.

Akhirnya kepada Allah jualah penulis berdoa memohon agar kiranya bantuan yang telah diberikan dapat bernilai ibadah disisi Allah SWT sebagai amal saleh dan diberikan pahala yang berlipat ganda. Penulis menyadari bahwa skripsi ini tentunya masih jauh dari kesempurnaan karena kesempurnaan hanyalah milik Allah SWT. Namun besar harapan, kiranya ini dapat bermanfaat bagi pengembangan ilmu pengetahuan dan bermanfaat untuk kemaslahatan Ummat. Semoga Allah, selalu melindungi kita semua. Amin ya Rabbal A'lamin.

Makassar, Mei 2012  
Penulis,

**Dedi Karmadi**

## DAFTAR ISI

HALAMAN JUDUL.....	i
HALAMAN PERNYATAAN KEASLIAN SKRIPSI .....	ii
HALAMAN PENGESAHAN .....	iii
KATA PENGANTAR .....	iv
DAFTAR ISI.....	vii
DAFTAR TABEL .....	xii
DAFTAR GAMBAR .....	xiii
ABSTRAK .....	xv
ABSTRACT .....	xvi
BAB I PENDAHULUAN .....	1-3
<i>A. Latar Belakang</i> .....	1
<i>B. Rumusan Masalah</i> .....	3
<i>C. Maksud penelitian</i> .....	3
<i>D. Tujuan Penelitian</i> .....	3
BAB II TINJAUAN PUSTAKA.....	4-31
<i>A. Uraian Tanaman</i> .....	4
1. Klasifikasi.....	4
2. Penamaan Tanaman Ketapang .....	4
3. Morfologi Ketapang .....	4
4. Kandungan Kimia Daun Ketapang.....	6

5. Kegunaan Daun ketapang.....	6
B. <i>Metode Ekstraksi Bahan Alam</i> .....	6
1. Definisi Ekstraksi .....	6
2. Mekanisme Ekstraksi .....	6
3. Jenis Ekstraksi.....	7
C. <i>Antimikroba</i> .....	9
1. Defenisi Antimikroba.....	11
2. Mekanisme Kerja Antimikroba.....	11
D. <i>Uraian Mikroba Uji</i> .....	15
E. <i>Uraian Umum uji Mikrobiologis</i> .....	22
1. Metode Lempeng atau Difusi Agar .....	22
2. Metode Tabung atau Turbidimetri .....	23
3. KLT-Bioautografi .....	23
F. <i>Tinjauan Islam Tentang Penggunaan Tumbuh-Tumbuhan Sebagai Bahan Obat</i> .....	25
BAB III METODE PENELITIAN.....	29-32
A. <i>Alat dan Bahan yang Digunakan</i> .....	29
B. <i>Prosedur Kerja</i> .....	29
1. Pengambilan Sampel.....	30
2. Pengolahan Sampel .....	30
3. Ekstraksi Sampel.....	30
4. Sterilisasi Alat .....	30

5. Partisi dengan pelarut n-Heksan.....	31
6. Penyiapan Mikroba .....	31
7. Skrining Aktivitas Antimikroba.....	31
8. KLT-Bioautografi .....	32
<b>BAB IV HASIL DAN PEMBAHASAN .....</b>	<b>34-42</b>
A. <i>Hasil Penelitian</i> .....	34
1. Hasil Ekstraksi daun Ketapang ( <i>Terminalia catappa</i> L.).....	34
2. Pengujian Skrining Antibakteri.....	34
3. Hasil Secara KLT-Bioautografi.....	36
B. <i>Pembahasan</i> .....	36
<b>BAB V PENUTUP.....</b>	<b>41</b>
A. <i>Kesimpulan</i> .....	41
1. Hasil Uji Skrining Antimikroba.....	41
2. Hasil uji KLT Bioautografi.....	31
B. <i>Implikasi Penulian</i> .....	41
<b>DAFTAR PUSTAKA .....</b>	<b>42-44</b>
<b>LAMPIRAN .....</b>	<b>45-51</b>
<b>DAFTAR RIWAYAT HIDUP .....</b>	<b>52</b>



## ABSTRAK

Nama Penyusun : Dedi Karmadi

Nim : 70100105047

Judul Skripsi : “Uji Aktivitas Antimikroba Ekstrak Metanol Daun Ketapang  
(*Terminalia catappa* L.)”

---

Telah dilakukan penelitian mengenai uji aktivitas antimikroba ekstrak metanol daun ketapang (*Terminalia catappa* L.). Penelitian pendahuluan dilakukan dengan uji skrining menggunakan bakteri uji *Escherichia coli*, *Bacillus subtilis*, *Pseudomonas aeruginosa*, *Salmonella typhi*, *Staphylococcus aureus*, *Staphylococcus epidermidis*, *Streptococcus mutans*, dan *Vibrio sp* terhadap ekstrak metanol. Tetapi tidak menunjukkan hambatan terhadap mikroba uji. Kemudian ekstrak metanol dipartisi menghasilkan ekstrak metanol larut n-heksan dan metanol tidak larut n-heksan dari daun ketapang (*Terminalia catappa* L.) setelah itu dilakukan skrining pada ekstrak metanol larut n-heksan dan metanol tidak larut n-heksan ekstrak. pada kadar 1mg/ml. Hasil yang didapat menunjukkan bahwa ekstrak metanol larut n-heksan memberikan hambatan yang tinggi terhadap *Escherichia coli*, *Pseudomonas aeruginosa*, *Salmonella typhi*, *Staphylococcus aureus*, *Staphylococcus epidermidis*, *Streptococcus mutans*, dan *Vibrio sp*. dan Ekstrak metanol tidak larut n-heksan memberikan hambatan terhadap *Escherichia coli*, *Pseudomonas aeruginosa*, *Salmonella typhi*, *Staphylococcus aureus*, *Staphylococcus epidermidis*, dan *Vibrio sp*. Selanjutnya ekstrak metanol larut heksan dilakukan uji KLT-Bioutografi dan memberikan hambatan terhadap bakteri *Staphylococcus epidermidis*, dan *Vibrio sp*.

## ABSTRACT

Name : Dedi Karmadi  
Reg. No : 70100105047  
Title of Thesis : “Antibacterial Activity Test of Methanol Extract of Ketapang (*Terminalia catappa* L.) Leaves”

---

A research had been done of antibacterial activity test of methanol extract of ketapang (*Terminalia catappa* L.) leaves. The preliminary research was done by screening test using microbials *Escherichia coli*, *Bacillus subtilis*, *Pseudomonas aeruginosa*, *Salmonella typhi*, *Staphylococcus aureus*, *Staphylococcus epidermidis*, *Streptococcus mutans*, and *Vibrio sp* toward of methanol extract, But did not show any inhibition of microbial tester. Then methanol extract partitioned to be soluble hexane of methanol extract n insoluble hexane of methanol extract of ketapang (*Terminalia catappa* L.) leaves and then screening was performed on soluble hexane of methanol extract and insoluble hexane of methanol extract which were use in 1 mg/ml level. The result showed that the soluble n-hexane of methanol extract inhibit growth of bacterial *Escherichia coli*, *Pseudomonas aeruginosa*, *Salmonella typhi*, *Staphylococcus aureus*, *Staphylococcus epidermidis*, *Streptococcus mutans*, and *Vibrio sp*. And insoluble n-hexane of methanol extract inhibit growth of microbial *Escherichia coli*, *Pseudomonas aeruginosa*, *Salmonella typhi*, *Staphylococcus aureus*, *Staphylococcus epidermidis*, and *Vibrio sp*. Furthermore the soluble n-hexane of methanol extract was tested by TLC-Bioautography method and the result show that the soluble n-hexane of methanol extract inhibit growth of microbial *Staphylococcus epidermidis*, and *Vibrio sp*.

**DAFTAR TABEL**

Nomor	Halaman
1. Hasil Ekstraksi daun Ketapang ( <i>Terminalia catappa</i> L.).....	34
2. Hasil Skrining Aktivitas Antimikroba Ekstrak daun Ketapang ( <i>Terminalia catappa</i> L.).....	35
3. Hasil Pengujian Ekstrak Larut Heksan Daun Ketapang ( <i>Terminalia catappa</i> L.) Secara KLT-Bioautografi. ....	36

## DAFTAR GAMBAR

Nomor	Halaman
1. Skema Kerja.....	56
2. Foto Hasil Skirining Ekstrak Larut n-Heksan Daun Ketapang ( <i>Terminalia catappa</i> L.).....	58
3. Foto Hasil Skirining Ekstrak Tidak Larut n-Heksan Daun Ketapang ( <i>Terminalia catappa</i> L.).....	59
6. Foto Propil Kromatogram Ekstrak n-Heksan Daun Ketapang ( <i>Terminalia catappa</i> L.).....	62
7. Foto Hasil Pengujian KLT-Bioautografi Ekstrak Larut n- Heksan Daun ketapang ( <i>Terminalia catappa</i> L.) Pada Bakteri <i>Vibrio sp</i> .....	
11. Foto Hasil Pengujian KLT-Bioautografi Ekstrak Larut n-Heksan Daun ketapang ( <i>Terminalia catappa</i> L.) Pada Bakteri <i>Pseudomonas aeruginosa</i> .....	66
12. Foto Tumbuhan Daun ketapang ( <i>Terminalia catappa</i> L.) .....	

## 1BAB I

### PENDAHULUAN

#### A. LatarBelakang

Allah SWT menciptakan alam dan isinya seperti hewan dan tumbuhan dengan hikmah yang amat besar, semuanya tidak ada yang sia-sia dalam ciptaan-Nya akan tetapi memiliki fungsi masing – masing. Manusia diberi kesempatan seluas-luasnya untuk mengambil manfaat dari hewan dan tumbuhan. Sekecil apapun ciptaan Allah SWT pasti memiliki nilai guna. (Ahmad, 2006)

Segala diciptakan Allah SWT sebagai tanda kekuasaan dan sebagai bahan untuk berpikir agar tercipta kemaslahatan umat. Seperti halnya tanaman-tanaman yang memiliki senyawa-senyawa yang dapat dimanfaatkan oleh manusia sebagai bahan obat dalam menyembuhkan berbagai macam penyakit. Sebagaimana sabda Rasulullah SAW :

عَنْ أَبِي هُرَيْرَةَ رَضِيَ اللَّهُ عَنْهُ عَنِ النَّبِيِّ صَلَّى اللَّهُ عَلَيْهِ وَسَلَّمَ قَالَ  
مَا أَنْزَلَ اللَّهُ دَاءً إِلَّا أَنْزَلَ لَهُ شِفَاءً

Artinya :

*Dari Abuhurairah Nabi SAW barsabda: bagi setiap penyakit yang diturunkan Allah SWT, ada obatnya yang juga diturunkan-Nya.*

Sebagai Sang Pencipta Allah SWT. benar-benar mengetahui makhluk yang diciptakan-Nya sehingga segala apa yang telah tercipta memiliki manfaat bagi keberlangsungan kehidupan makhluk-Nya, dari hadist tersebut memberikan inspirasi bagi para pelajar muslim untuk senantiasa mencari dan berupaya mengetahui manfaat dari segala sesuatu yang diciptakan-Nya, sebab segala sesuatunya memiliki manfaat. Berbagai obat–obatan berawal dari pencarian melalui penelitian terhadap segala sesuatu yang telah diciptakan khususnya pada

tumbuh-tumbuhan, maka dari hadist tersebutlah, sejak zaman terdahulu keyakinan untuk membuat obat-obatan atas berbagai penyakit yang ada masih berlanjut sampai sekarang, khususnya para pelajar yang ada dalam bangsa ini. (Al Bikhury, 2002)

Sampai sekarang pengobatan dan pendayagunaan obat tradisional tersebut merupakan salah satu komponen program pelayanan kesehatan dasar serta merupakan suatu alternatif untuk memenuhi kebutuhan dasar penduduk dibidang kesehatan (Wijayakusuma, 1994, 9).

Kelebihan dari pengobatan dengan menggunakan ramuan tumbuhan secara tradisional tersebut ialah tidak adanya efek samping yang ditimbulkan seperti yang sering terjadi pada pengobatan kimiawi (Thomas, A.N.S,1989, 11).

Agar peranan obat tradisional, khususnya tanaman berkhasiat obat dalam pelayanan kesehatan dapat lebih ditingkatkan, perlu didorong upaya pengenalan, penelitian, pengujian dan pengembangan khasiat dan keamanan suatu tanaman obat (Wijayakusuma, 1994, 9).

Mengingat banyaknya kasus infeksi, yang merupakan penyakit terbanyak penyebab kematian, ditunjang banyaknya antibiotik yang sudah resisten. Penemuan antiinfeksi yang baru biasanya dimulai dari bahan alam, salah satunya adalah tanaman ketapang (*Terminalia catappa* L.).

Secara tradisional, tanaman ketapang ( *Terminalia catappa* L.) digunakan oleh masyarakat untuk mengobati berbagai penyakit infeksi pada kulit seperti disentri, kudis, kurap, dan perdarahan yang disebabkan oleh bakteri dan jamur.

Dari rujukan beberapa literatur yang ada, telah dipaparkan beberapa kandungan senyawa kimia dari daun ketapang (*Terminalia catappa* L.). Diantaranya adalah flavonoid (Lin, *et al.* 2000, 253-256), triterpenoid (Gao, *et al.*, 2004, 1449), tanin (Ahmed, *et al* 2005, 36), alkaloid (Mandasari 2006, 33), dan steroid (Babayi, *et al* 2004, 110).

Dari beberapa senyawa kimia daun ketapang (*Terminalia catappa* L.) yang telah ditemukan, terdapat golongan yang berpotensi menjadi antimikroba. Oleh karena itu, perlu dilakukan penelitian lebih lanjut tentang aktivitas antimikroba daun ketapang (*Terminalia catappa* L.).

#### **B. Rumusan Masalah**

Berdasarkan uraian tersebut, maka dapat dirumuskan masalah yaitu apakah ekstrak metanol daun ketapang (*Terminalia catappa* L.) memberikan aktivitas antimikroba terhadap bakteri penyebab kulit.

#### **C. Maksud Penelitian**

Penelitian ini dimaksudkan untuk mengetahui adanya aktivitas antibiotik ekstrak metanol daun ketapang (*Terminalia catappa* L.) terhadap pertumbuhan mikroba.

#### **D. Tujuan Penelitian**

Tujuan dari penelitian ini adalah untuk memperoleh data ilmiah secara mikrobiologis mengenai aktivitas antimikroba dari daun ketapang (*Terminalia catappa* L.) sehingga penggunaannya dapat dipertanggungjawabkan secara ilmiah.

## BAB II TINJAUAN PUSTAKA

### A. *Uraian Tanaman*

Tanaman ketapang tersebar di daerah iklim subtropis, Samudra Hindia dan Pasifik serta hampir di seluruh daerah tropis. Habitatnya berada pada ketinggian 300-400 m di atas permukaan laut. Sangat cocok tumbuh di daerah rawa dan berbatu. Tanaman ketapang (*Terminalia catappa* L.) sangat mudah beradaptasi dengan lingkungan sekitarnya. (Thomson. B. Evans 2006)

Ketapang merupakan salah satu tumbuhan obat yang banyak tumbuh di Indonesia dan telah digunakan secara tradisional untuk mengobati penyakit kulit, pernafasan, perut dan gonorrhoea (Pauly, 2001).

1. Klasifikasi Tanaman Ketapang (*Terminalia catappa* L.) (Paz Annie M, *et al.* 2004, 38)

Regnum : Plantae

Super Divisi : Spermatophyta

Divisi : Magnoliophyta (Tumbuhan berbunga)

Class : Magnoliopsida

Ordo : Myrtales

Famili : Combretaceae

Genus : Terminalia

Spesies : *Terminalia catappa* L.



2. Penamaan Tanaman Ketapang (Heyne 1987, 1502.)

Tanaman ketapang memiliki beberapa nama tergantung dari daerah masing-masing, yaitu Batak (Ketapang), Nias (Katafa), Bugis (Katapang), Minangkabau (Katapteng), Sunda (Katapang), Irian Jaya (Kalu), Ternate (Ngusu), Nusatenggara (Katapang, Klihi), (Wema, Wewisadina, Sarina).

3. Morfologi Tanaman Ketapang (*Terminalia catappa* L.) (Thomson. B. Evans 2006)

Ketapang (*Terminalia catappa* L.) memiliki tingkat pertumbuhan yang sangat cepat yaitu berkisar antara 2 m/tahun. Tanaman ketapang memiliki bentuk seperti pagoda dan batangnya besar serta dapat tumbuh tinggi diatas 20 m. Memiliki Percabangan berbentuk horisontal, dan setiap cabang memiliki 4-5 cabang semu.

Daun ketapang (*Terminalia catappa* L.) tergolong daun yang tidak lengkap karena daunnya hanya terdiri atas helaian daun (*lamina*) dan tangkai daun (*petiolus*). Ukuran daunnya selebar tangan, berbentuk bulat telur, dan dua kali setahun daunnya gugur. Memiliki bentuk tangkai daun silinder dengan sisi agak pipih dan menebal pada pangkalnya. Susunan tulang daunnya berbentuk menyirip (*penninervis*), yaitu daun yang mempunyai satu ibu tulang yang berjalan dari pangkal ke ujung dan merupakan terusan tangkai daun. Tepi daunnya rata dan permukaan daunnya licin (*laevis*). Daun ketapang (*Terminalia catappa* L.) berwarna

hijau. Namun pada musim kamarau/gugur warnanya berubah ada yang berwarna kuning kecoklatan ada pula yang berwarna merah kecoklatan.

Pada bunga Ketapang (*Terminalia catappa* L.), bulir yang terdapat di bagian bawah dengan bunga berkelamin 2 atau bunga betina sedangkan di bagian atas dengan bunga tidak berkelamin atau bunga jantan. Tepi kelopak bertaju 5, berbentuk piring atau lonceng. Bunga betina, panjangnya mencapai 4 – 8 mm berwarna putih. Pada bunga yang berkelamin 2 dan bunga jantan, benang sarinya muncul keluar sedangkan benang sari pada bunga betina dan tidak berkelamin lebih pendek dan steril. Tangkai putiknya sangat pendek bahkan terkadang tidak ada.

#### 4. Kandungan Kimia Daun Ketapang

Ketapang diketahui mengandung senyawa obat seperti flavonoid (Lin, *et al.* 2000, 253-256), triterpenoid (Gao, *et al* 2004, 1449), tanin (Ahmed, *et al* 2005, 36), alkaloid (Mandasari 2006, 33), dan steroid (Babayi, *et al* 2004, 110).

#### 5. Kegunaan Daun ketapang (Heyne 1987, 1503)

Daun ketapang digunakan secara tradisional untuk mengobati penyakit yang disebabkan oleh bakteri dan jamur.

### **B. Metode Ekstraksi Bahan Alam**

#### 1. Definisi Ekstraksi (Hunt, 1988).

Ekstraksi merupakan metode pemisahan satu atau lebih senyawa yang diinginkan dari larutan atau padatan yang mengandung campuran senyawasenyawa tersebut secara fisik maupun kimiawi.

## 2. Mekanisme Ekstraksi (Bombardelli, 1991).

Ekstraksi zat aktif dari tumbuhan dengan pelarut cair tergolong sebagai jenis ekstraksi padat-cairan (*solid-liquid extraction*). Tujuan dari metode ekstraksi tersebut adalah mengeluarkan senyawa yang diinginkan dari sel-sel tanaman dengan proses difusi. Prinsip dari cara ini adalah tercapainya kesetimbangan konsentrasi bahan dalam pelarut pada batas yang diinginkan.

Dalam proses ekstraksi, terjadi peristiwa difusi pelarut ke dalam sel bahan. Pelarut yang masuk ke dalam sel bahan tersebut akan melarutkan senyawa bila kelarutan senyawa yang diekstrak sama dengan pelarut. Dengan cara tersebut akan tercapai kesetimbangan antara zat terlarut dan pelarut. Pengeluaran bahan aktif dari serbuk bahan tergantung kepada laju difusi substansi dari serbuk bahan ke dalam pelarut, waktu kontak dan laju pelarut menembus serbuk bahan

## 3. Jenis Ekstraksi

Cara penyarian atau ekstraksi dibedakan menjadi infundasi, maserasi, perkolasi, dan penyarian berkesinambungan. Dari keempat cara tersebut sering dilakukan modifikasi untuk memperoleh hasil yang lebih baik.

### a. Ekstraksi Secara Perkolasi (Direktorat Jendral POM, 1986, 16-17)

Perkolasi adalah cara penyarian yang dilakukan dengan mengalirkan cairan penyari melalui serbuk siplisia yang telah dibasahi. Prinsip perkolasi adalah sebagai berikut: serbuk simplisia ditempatkan

dalam suatu bejana silinder yang bagian bawahnya diberi sekat berpori. Cairan penyari dialirkan dari atas ke bawah melalui serbuk tersebut, cairan penyari akan melarutkan zat aktif sel-sel yang dilalui sampai mencapai keadaan jenuh. Gerak ke bawah disebabkan oleh kekuatan gaya beratnya sendiri dan cairan di atasnya, dikurangi dengan gaya kapiler yang tegangan permukaan, difusi, osmosa, adesi, daya kapiler dan daya geseran (friksi).

Alat yang digunakan untuk perkolasi disebut perkolator, cairan yang digunakan untuk menyari disebut cairan penyari atau menstrum, larutan zat aktif yang keluar dari perkolator disebut sari atau perkolat, sedang sisa setelah dilakukannya penyarian disebut ampas atau sisa perkolasi.

Kekuatan yang berperan pada perkolasi antara lain : gaya berat, kekentalan, daya larut, tegangan permukaan, difusi, osmosa, adesi, daya kapiler dan daya gesekan.

b. Ekstraksi Secara Maserasi (Direktorat Jendral POM,1986, 10-11)

Maserasi merupakan cara penyarian yang sederhana. Maserasi dilakukan dengan cara merendam serbuk simplisia dalam cairan penyari. Cairan penyari akan menembus dinding sel dan akan masuk kedalam rongga sel yang mengandung zat aktif, zat aktif akan larut dan karena adanya perbedaan konsentrasi antara larutan zat aktif di dalam sel dengan yang di luar sel, maka larutan yang terpekat

didesak keluar. Peristiwa tersebut berulang sehingga terjadi kesetimbangan konsentrasi antara larutan di luar sel dan di dalam sel. Maserasi pada umumnya dilakukan dengan cara: 10 bagian simplisia dengan derajat halus yang sesuai di masukkan ke dalam bejana, kemudian dituang dengan 75 bagian cairan penyari, ditutup dan dibiarkan selama 5 hari terlindung dari cahaya, sambil berulang-ulang diaduk. Setelah 5 hari sari diserakai, ampas diperas. Ampas ditambah cairan penyari secukupnya diaduk dan diserakai, sehingga diperoleh seluruh sari sebanyak 100 bagian. Bejana ditutup, dibiarkan di tempat sejuk, terlindung dari cahaya, selama 2 hari. Kemudian endapan dipisahkan.

- c. Ekstraksi Secara Refluks ( Direktorat Jendral POM, 1986, 25, 26, 28)

Prinsip kerja dari ekstraksi dengan cara refluks adalah cairan penyari dipanaskan hingga mendidih, penyari akan naik ke atas melalui serbuk simplisia, uap penyari mengembun karena didinginkan oleh pendingin balik. Embun turun melalui serbuk simplisia sambil melarutkan zat aktifnya dan kembali ke labu, cairan akan menguap kembali berulang proses seperti di atas.

Keuntungan dari ekstraksi secara refluks: Cairan penyari yang diperlukan lebih sedikit, dan secara langsung diperoleh hasil yang lebih pekat serbuk simplisia disari oleh cairan penyari yang murni, sehingga dapat menyari zat aktif lebih banyak; penyari dapat

diteruskan sesuai dengan keperluan, tanpa menambah volume cairan penyari.

### **C. Antimikroba**

Suatu zat antimikroba yang ideal memiliki toksisitas selektif. Istilah ini berarti bahwa suatu obat berbahaya bagi parasit tetapi tidak membahayakan inang. Seringkali, toksisitas selektif lebih bersifat relatif dan bukan absolut; ini berarti bahwa suatu obat yang pada konsentrasi tertentu dapat ditoleransi oleh inang, dapat merusak parasit.

Mikroorganisme merupakan suatu kelompok organisme yang tidak dapat dilihat dengan menggunakan mata telanjang, sehingga diperlukan alat bantu untuk dapat melihatnya seperti mikroskop, lup dan lain-lain. Cakupan dunia mikroorganisme sangat luas, terdiri dari berbagai kelompok dan jenis, sehingga diperlukan suatu cara pengelompokan atau pengklasifikasian. Klasifikasi adalah suatu istilah yang berkaitan dan sering kali digunakan atau dipertukarkan dengan taksonomi. Taksonomi adalah ilmu mengenai klasifikasi atau penataan sistematis organisme kedalam kelompok atau kategori yang disebut taksa (tunggal, takson) tetapi penyusunan taksonomi mikroorganisme mensyaratkan diidentifikasi sebagai mana mestinya dan diberi nama. Kegiatan secara keseluruhan, yakni tentang pengklasifikasian penamaan dan pengidentifikasian mikroorganisme, disebut sebagai sistematika mikroba.

Menyusun sistematik dalam dunia mikroorganisme bukanlah pekerjaan yang mudah kesulitan pertama yang kita hadapi ialah menentukan apakah mikroba itu golongan hewan atau golongan tumbuhan. Setelah leeuwenhoek

menyelami dunia mikroorganisme, sarjana Zoologi seperti Muller (1773) dan Erlenberg (1838) menggolongkan bakteri pada protozoa. Baru pada tahun (1873), Cohn sarjana botani bangsa Jerman, mengetahui adanya ciri-ciri yang menyebabkan ia lebih condong menggolongkan bakteri (salah satu mikroorganisme) pada tumbuhan. Klasifikasi bakteri secara agak lengkap pada tahun 1875, dan sejak itu diadakan penyempurnaan secara berangsur-angsur sampai sekarang. Banyak kesulitan dalam mengklasifikasikan mikroorganisme. Misalnya dalam klasifikasi bakteri. Kriteria dalam klasifikasi berbeda dengan mengklasifikasikan tumbuhan tingkat tinggi dan hewan tingkat tinggi yang didasarkan terutama pada sifat-sifat morfologisnya. Tetapi hal ini sulit dilaksanakan pada bakteri, sehingga klasifikasi bakteri didasarkan sebagian pada sifat-sifat morfologi, dan sifat-sifat fisiologinya termasuk imunologi.

Banyak bakteri di bawah mikroskop menunjukkan bentuk morfologi yang sama, tetapi sifat-sifat fisiologi mereka berlainan sama sekali. Ada beberapa golongan bakteri yang sama bentuknya, tetapi yang satu dapat mencernakan asam amino tertentu, sedangkan yang lainnya tidak. Ada pula suatu golongan yang dapat menyebabkan suatu penyakit, sedang golongan yang lain tidak. Maka jelaslah bahwa kesukaran kita untuk menetapkan spesies berdasarkan sifat-sifat morfologi saja. (Setiabudy, R. dan Gan, V. H. S, 1995)

1. Defenisi Antimikroba (Ganiswara, 1995, 571,572,573)

Antimikroba (AM) adalah obat pembasmi mikroba, khususnya mikroba yang merugikan manusia. Berdasarkan aktifitasnya, ada antimikroba yang bersifat menghambat pertumbuhan mikroba dan

dikenal sebagai aktivitas bakteriostatik, dan ada yang bersifat membunuh mikroba, dikenal sebagai aktivitas bakterisid. Kadar minimal yang diperlukan untuk menghambat pertumbuhan mikroba atau membunuhnya, masing-masing dikenal sebagai kadar hambat minimal (KHM) dan kadar bunuh minimal (KMB). Antimikroba tertentu aktivitasnya dapat meningkat dari bakteriostatik menjadi bakterisid bila kadar antimikrobanya ditingkatkan melebihi KHM.

## 2. Mekanisme Kerja Antimikroba

Senyawa antimikroba dapat bersifat bakterisidal (membunuh bakteri), bakteriostatik (menghambat pertumbuhan bakteri), fungisidal (membunuh kapang), fungistatik (menghambat kapang) dan germisidal (menghambat germinasi spora bakteri). (Fardiaz,1992)

Berdasarkan mekanisme kerjanya, antimikroba dibagi menjadi 4 kelompok:

### a. Penginaktifan Enzim Tertentu

Penginaktifan enzim tertentu adalah mekanisme umum dari senyawa antiseptik dan desinfektan, seperti turunan aldehid, amida, karbanilida, etilen oksida, halogen, senyawa merkuri dan senyawa ammonium kuartener.

*Aldehid* dan *etilen* oksida bekerja dengan mengalkilasi secara langsung gugus nukleofil seperti gugus-gugus amino, karboksil, hidroksil, fenol dan tiol dari protein sel bakteri. Reaksi alkilasi



tersebut menyebabkan pemblokian sisi aktif dan perubahan konformasi enzim sehingga terjadi hambatan pertumbuhan bakteri.

*Iodin* secara langsung dapat mengadakan iodinasi rantai polipeptida protein sel bakteri, mengoksidasi gugus tirosin dan sulhidril protein, dan menyebabkan penginaktifan protein enzim tertentu sehingga bakteri mengalami kematian.

*Klorin* dan *Senyawa Terklorinasi* (klorofor) akan berubah menjadi asam hipoklorit (HOCL) yang dapat mengikatkan Cl pada bagian protein dan menghasilkan asam hidroklorida (HCL) dan oksigen nasen (O), yang kemudiaan mengoksidasi gugus SH enzim penting tertentu atau kansituen sel bakteri. Akibat protein dan enzim tidak dapat berfungsi secara normal dan bakteri mengalami kematian. (Siswandono, 2000, 11-14)

#### **b. Denaturasi Protein**

Turunan alkohol, halogen dan halogenofor, senyawa merkuri, peroksida dan turunan fenol dan senyawa ammonium kuartener bekerja sebagai antiseptic dan desinfektan

Obat yang termasuk dalam kelompok ini adalah polimiksin, golongan polien serta berbagai antimikroba kemoterapeutik, umpamanya antiseptik surface active agents. Polimiksin sebagai senyawa ammonium-kuarten turunan fenol dan senyawa ammonium kuartener bekerja sebagaiier dapat merusak dinding sel setelah bereaksi dengan fosfat pada fosfolipid membran sel mikroba. Polimiksin tidak efektif

terhadap kuman gram-positif karena jumlah fosfor bakteri ini rendah. Kuman gram-negatif yang menjadi resisten terhadap polimiksin, ternyata jumlah fosfornya menurun. Antibiotik polien bereaksi dengan struktur sterol yang terdapat pada membra sel fungus sehingga mempengaruhi permeabilitas selektif membrat tersebut. Bakteri tidak sensitif terhadap antibiotik polien, karena tidak memiliki struktur sterol pada membran selnya. Antiseptik yang mengubah tegangan permukaan (surface-active agents), dapat merusak permeabilitas selektif dari membran sel mikroba. Kerusakan membran sel menyebabkan keluarnya berbagai komponen penting dari dalam sel mikroba yaitu protein, asam nukleat, nukleotida dal lain-lain. (Siswandono, 2000, 11-14)

**c. Antimikroba yang Menghambat Sintesis Protein Sel Mikroba.**

Obat yang termasuk dalam kelompok ini adalah golongan aminoglikosida, makrolid, linkomisin, tetrasiklin dan kloramfenikol. Untuk kehidupannya, sel mikroba perlu mensintesis berbagai protein. Sintess protein berlangsung di robosom, dengan bantuan m-RNA dan t-RNA. Pada bakteri, ribosom terdiri atas dua sub unit, yang berdasarkan konstanta sedimentasi dinyatakan sebagai ribisom 30 s dan 50 s Untuk berfungsi pada sintesis protein, kedua komponen ini aan bersatu pada pangkal rantai m-RNA menjadi ribosom 70 s. Penghambat sintesis protein terjadi dengan berbagi cara. (Siswandono, 2000, 11-14)

#### **d. Antimikroba yang Menghambat Sintesis Asam Nukleat Sel Mikroba.**

Antimikroba yang termasuk dalam golongan ini adalah rifampisin, dan golongan kuinolon. Yang lainnya walaupun bersifat antimikroba, karena sifat sitotoksiknya, pada umumnya digunakan hanya sebagai obat antikanker; tetapi beberapa obat dalam kelompok terakhir ini dapat pula sebagai antivirus. Yang akan dikemukakan disini hanya mekanisme kerja obat yang berguna sebagai antimikroba, yaitu rifampisin dan golongan kuinolon.

Rifampisin, salah satu derivat rifampisin, berikatan dengan enzim polymerase-RNA (pada subunit) sehingga menghambat sintesis RNA dan DNA oleh enzim tersebut. Golongan kuinolon menghambat enzim DNA girase pada kuman yang fungsinya menata kromosom yang sangat panjang menjadi bentuk spiral hingga bisa muat dalam sel kuman yang kecil. (Siswandono, 2000, 11-14)

#### ***D. Uraian Mikroba Uji***

##### ***1. Escherichia coli***

###### **a. Klasifikasi**

- Domain : Bacteria
- Phylum : Proteobacteria
- Class : Gammaproteobacteria
- Ordo : Enterobacteriales
- Familia : Enterobacteriaceae

Genus : *Escherichia*

Spesies : *Escherichia coli* (Garrity. G. M., *et al.* 2004 : 24-141)

**b. Sifat dan morfologi.**

*Escherichia coli* merupakan bakteri Gram negatif berbentuk batang lurus, 1,1 – 1,5  $\mu\text{m}$  x 2,0 – 6,0  $\mu\text{m}$ , motil dengan flagellum peritrikum atau non motil. Tumbuh dengan mudah pada medium nutrisi sederhana. Laktosa difermentasi oleh sebagian besar galur dengan produksi asam dan gas (Pelczar. Michael J. and Chan. E.C.S. 2008 : 949)

**2. *Bacillus subtilis***

**a. Klasifikasi**

Domain : Bacteria

Phylum : Firmicutes

Class : Bacilli

Ordo : Bacillales

Familia : Bacillaceae

Genus : *Bacillus*

Spesies : *Bacillus subtilis* (Garrity. G. M., *et al.* 2004 :24-172)

**b. Sifat dan morfologi.**

*Bacillus subtilis* merupakan bakteri Gram positif memiliki sel batang 0,3 – 2,2  $\mu\text{m}$  x 1,27-7,0  $\mu\text{m}$ . Sebagian besar motil; flagelum khas lateral. Membentuk endospora tidak lebih dari satu dalam sel spongarium. Kemoorganotrof. Metabolisme dengan respirasi sejati,

fermentasi sejati, atau kedua-duanya, yaitu respirasi dan fermentasi. Aerobik sejati atau anerobik fakultatif (Pelczar. Michael J. and Chan. E.C.S. 2008 : 947)

### 3. *Pseudomonas aeruginosa*

#### a. Klasifikasi

Domain : Bacteria

Phylum : Proteobacteria

Class : Gammaproteobacteria

Ordo : Pseudomonadales

Familia : Pseudomonadaceae

Genus : Pseudomonas

Spesies : *Pseudomonas aeruginosa* (Garrity. G. M., et al 2004 :24-95)

#### b. Sifat dan morfologi.

*Pseudomonas aeruginosa* merupakan bakteri Gram negatif dengan berbentuk sel tunggal, batang lurus atau melengkung, namun tidak berbentuk heliks. Pada umumnya berukuran 0,5 – 1,0 µm. Motil dengan flagelum polar; monotrikus atau multitrikus. Tidak menghasilkan selongsongprosteka. Tidak dikenal adanya stadium istirahat. Kemoorganotrof. Metabolisme dengan respirasi, tidak pernah fermentatif. Beberapa merupakan kemolitotrof fakultatif, dapat menggunakan H<sub>2</sub> atau CO sebagai sumber energi. Oksigen molekuler merupakan penerima elektron universal, beberapa dapat melakukan

denitrifikasi dengan menggunakan nitrat sebagai penerima pilihan (Pelczar. Michael J. and Chan. E.C.S. 2008 : 952)

#### 4. *Staphylococcus aureus*

##### a. Klasifikasi

Domain : Bacteria

Phylum : Firmicutes

Class : Bacilli

Ordo : Bacillales

Familia : Staphylococcaceae

Genus : Staphylococcus

Spesies : *Staphylococcus aureus* (Garrity. G. M., et al 2004 :24-187)

##### b. Sifat dan morfologi.

*Staphylococcus aureus* adalah bakteri Gram positif. Sel-sel berbentuk bola, berdiameter 0,5 – 1,5  $\mu\text{m}$ , terdapat dalam tunggal dan berpasangan dan secara khas membelah diri pada lebih dari satu bidang sehingga membentuk gerombolan yang tak teratur. Nonmotil. Tidak diketahui adanya stadium istirahat. Dinding sel mengandung dua komponen utama yaitu peptidoglikan dan asam teikoat yang berkaitan dengannya. Kemoorganotrof. Metabolisme dengan respirasi dan fermentatif. Anaerob fakultatif, tumbuh lebih cepat dan lebih banyak dalam keadaan aerobik. Suhu optimum 35 – 40°C. Terutama berasosiasi dengan kulit, dan selaput lendir hewan berdarah panas.

Kisaran inangnya luas, dan banyak galur merupakan patogen potensial (Pelczar. Michael J. and Chan. E.C.S 2008 : 954-955).

## 5. *Staphylococcus epidermis*

### a. Klasifikasi

Domain : Bacteria

Phylum : Firmicutes

Class : Bacilli

Ordo : Bacillales

Familia : Staphylococcaceae

Genus : Staphylococcus

Spesies : *Staphylococcus epidermis*(Garrity. G. M., *et al* 2004 :24-187)

### b. Sifat dan morfologi.

*Staphylococcus epidermis* adalah bakteri Gram positif. Sel-sel berbentuk bola, berdiameter 0,5 – 1,5  $\mu\text{m}$ , terdapat dalam tunggal dan berpasangan dan secara khas membelah diri pada lebih dari satu bidang sehingga membentuk gerombolan yang tak teratur. Anaerob fakultatif, tumbuh lebih cepat dan lebih banyak dalam keadaan aerobik. Suhu optimum 35 – 40<sup>0</sup>C. Terutama berosiasi dengan kulit, dan selaput lendir hewan berdarah panas (Pelczar. Michael J. and Chan. E.C.S 2008 : 954). Koloninya berwarna putih atau kuning dan bersifat anaerob fakultatif. Kuman ini tidak mempunyai protein A pada

dinding selnya. Bersifat koagulasi negatif meragi glukosa, dalam keadaan anaerob tidak meragi manitol (Syahracham, *et al.* 1994 :177).

## 6. *Streptococcus mutans*

### a. Klasifikasi

Domain : Bacteria

Phylum : Firmicutes

Class : Bacilli

Ordo : Lactobacillales

Familia : Streptococcaceae

Genus : Streptococcus

Spesies : *Streptococcus mutans* (Garrity. G. M., *et al* 2004 :24-203))

### b. Sifat dan morfologi.

*Streptococcus mutans* termasuk bakteri Gram positif berbentuk bola sampai lonjong, berdiameter 0,5-1,5  $\mu\text{m}$ , koloni bulat cembung dengan permukaan licin atau sedikit kasar dan tepi seluruhnya atau sebagian tidak beraturan. Koloni buram berwarna biru terang, bersifat fakultatif aerob, dapat tumbuh pada suhu 45  $^{\circ}\text{C}$  dan suhu optimumnya. Dinding sel terdiri dari 4 komponen antigenik yaitu peptidoglikan, polisakarida, proten dan asam lipokoat (Pelczar. Michael J. and Chan. E.C.S. 2008 : 955).



## 7. *Salmonella Typhi*

### a. Klasifikasi

Domain : Bacteria

Class : Gammaproteobacteria

Ordo : Enterobacteriales

Familia : Enterobacteriaceae

Genus : Salmonella

Spesies : *Salmonella typhi* (Garrity. G. M., et al 2004 :24-122).

### b. Sifat dan morfologi.

*Salmonella typhi* adalah bakteri Gram negatif bebrbentuk batang lurus dengan ukuran 0,7-1,5  $\mu\text{m}$ , biasanya tunggal dan kadang-kadang membentuk rantai pendek, jenis yang bergerak berflagel peritrik, hidup secara aerobik atau anaerobik fakultatif, meragikan glukosa dengan menghasilkan asam kadang-kadang gas. Tumbuh optimal pada suhu 37  $^{\circ}\text{C}$  dan berkembang baik pada suhu kamar, bakteri ini dapat ditemukan disaluran pencernaan manusia dan hewan. Bakteri ini merupakan penyebab demam tifoid karena adanya infeksi akut pada usus halus manusia dan hewan (Pelczar. Michael J. and Chan. E.C.S 2008 : 953).

## 8. *Vibrio sp*

### a. Klasifikasi

Domain : Bacteria

Phylum : Proteobacteria

Class : Gammaproteobacteria

Ordo : Vibrioanales  
Familia : Vibrionaceae  
Genus : Vibrio  
Spesies : *Vibrio sp* (Garrity. G. M., *et al.* 2004 : 24-109)

**b. Sifat dan morfologi.**

*Vibrio sp* adalah bakteri Gram negatif. Batang pendek, tidak membentuk spora, sumbuhnya melengkung atau lurus, 0,5  $\mu\text{m}$  x 1,5-3,0  $\mu\text{m}$ , terdapat tunggal atau kadang-kadang bersatu dalam bentuk S atau spiral. Motil dengan satu flagelum polar, atau pada beberapa spesies dengan dua atau lebih flagelum dalam satu berkas polar; hanya sesekali nonmotil. Seringkali mempunyai sferoplas, biasanya dibentuk dalam keadaan lingkungan yang kurang menguntungkan. Tidak tahan asam. Tidak membentuk kapsul. Tumbuh baik dan cepat pada medium nutrisi baku. Kemoorganotrof. Metabolismedengan respirasi (menggunakan oksigen) dan fermentatif. Anaerobik fakultatif. Suhu optimum berkisar dari 18-37  $^{\circ}\text{C}$  (Pelczar. Michael J. and Chan. E.C.S 2008 : 956).

**E. Uraian Umum Uji Mikrobiologis** (Djide Natsir, 2006, 258-259)

Uji atau penetapan antimikroba dapat dilakukan dengan cara (1) kimia, fisikokimia dan (2) secara mikrobiologik atau biologik. Pada uji atau penetapan secara mikrobiologik lebih menggambarkan tentang khasiat antimikroba tersebut.

Uji potensi antimikroba secara mikrobiologik adalah suatu teknik untuk menetapkan potensi suatu antimikroba dengan mengukur efek senyawa tersebut terhadap pertumbuhan mikroorganisme uji yang peka dan sesuai.

Efek yang ditimbulkan pada senyawa uji dapat berupa hambatan pertumbuhan dan rangsangan pertumbuhan. Terdapat dua cara yang umum dalam uji potensi secara mikrobiologik yaitu:

1. Metode Lempeng atau Difusi Agar

Pada pengujian potensi suatu antimikroba dengan difusi agar, berarti sebagai dasar kuantitatif untuk membandingkan potensi antibiotik baku. Metode ini menggunakan media padat, yang pada permukaannya telah diinokulasi mikroorganisme yang sensitif terhadap antimikroba yang secara merata. Pencadangan atau reservoir diletakkan pada permukaan media tersebut dan selanjutnya dipipet senyawa antimikroba yang akan diuji ke dalam pencadang dengan volume tertentu. Selanjutnya diinkubasikan pada suhu dan waktu tertentu. Selama masa inkubasi akan terjadi proses difusi antimikroba ke dalam gel agar dan membentuk daerah hambatan (zone). Zone yang terbentuk inilah yang digunakan sebagai dasar kuantitatif untuk membandingkan potensi antibiotika baku.

2. Metode Tabung atau Turbidimetri

Pada pengujian atau penetapan secara tabung atau turbidimetri, media yang digunakan adalah media cair yang diinokulasikan dengan mikroorganisme uji yang sensitif dalam tabung-tabung reaksi steril. Selanjutnya dipipet senyawa antimikroba steril yang diuji kemudian

diinkubasikan. Pertumbuhan mikroorganisme ditandai dengan terjadinya kekeruhan dalam tabung sesuai dengan tingkat pengenceran dari senyawa yang diuji dan antimikroba baku. Kekeruhan media setelah masa inkubasi tadi dinyatakan sebagai kerapatan optik media tersebut, tergantung pada kadar larutan senyawa yang diuji di dalam tabung, berbanding terbalik apabila senyawa tersebut adalah antimikroba, sedangkan pada vitamin akan berbanding lurus.

### 3. KLT-Bioautografi

Bioautografi berasal kata *bio* = makhluk hidup, *autografi* = melakukan aktivitas sendiri. Menurut Betina (1972), bioautografi adalah suatu metode pendeteksian untuk menemukan suatu senyawa antimikroba yang belum teridentifikasi dengan cara melokalisasi aktivitas antimikroba tersebut pada suatu kromatogram. Metode ini memanfaatkan pengertian Kromatografi Lapis Tipis (KLT). Pada bioautografi ini didasarkan atas efek biologi berupa antibakteri, anti protozoa, antitumor dan lain-lain dari substansi yang diteliti. Ciri khas dari prosedur bioautografi adalah didasarkan atas teknik difusi agar, dimana senyawa antimikrobanya dipindahkan dari lapisan KLT ke medium agar yang telah diinokulasikan dengan merata bakteri uji yang peka. Dari hasil inkubasi pada suhu dan waktu tertentu akan terlihat zona hambatan di sekeliling dari spot dari KLT yang telah ditempelkan pada media agar. Zona hambatan ditampakkan oleh aktivitas senyawa aktif yang terdapat di dalam bahan yang diperiksa terhadap pertumbuhan mikroorganisme uji.

Bioautografi dapat dipertimbangkan karena paling efisien untuk mendeteksi komponen antimikroba, sebab dapat melokalisir aktivitas meskipun dalam senyawa aktif tersebut terdapat dalam bentuk senyawa kompleks dan dapat pula diisolasi langsung dari komponen yang aktif.

KTL-Bioautografi dapat dibagi atas 3 kelompok yaitu :

a. Bioautografi Langsung

Prinsip kerja dari metode ini adalah suspensi mikroorganisme uji peka dalam medium cair disemprotkan pada permukaan Kromatografi Lapis Tipis (KLT) yang telah dihilangkan sisa-sisa eluen yang menempel pada lempeng kromatogram. Setelah itu dilakukan inkubasi pada suhu dan waktu tertentu.

b. Bioautografi Kontak

Metode ini didasarkan atas difusi dari senyawa yang telah dipisahkan dengan kromatografi lapis tipis (KLT) atau kromatografi kertas. Lempeng kromatografi tersebut ditempatkan diatas permukaan medium Nutrien Agar yang telah diinokulasikan dengan mikroorganisme yang sensitif terhadap senyawa antimikroba yang dianalisis. Setelah 15 – 30 menit, lempeng kromatografi tersebut dipindahkan diangkat dari permukaan medium. Senyawa antimikroba yang telah berdifusi dari lempeng kromatogram ke dalam media agar akan menghambat pertumbuhan bakteri setelah diinkubasi pada waktu dan suhu yang tepat sampai noda yang menghambat pertumbuhan mikroorganisme uji tampak

pada permukaan membentuk zone yang jernih. Dan untuk memperjelasnya digunakan indikator aktivitas dehidrogenase.

c. Bioautografi Pencelupan

Pada prakteknya metode ini dilakukan sebagai berikut yaitu bahwa lempeng kromatografi yang telah dielusi, diletakkan dalam cawan petri, sehingga permukaannya tertutup oleh medium agar yang berfungsi sebagai “*base layer*’ Setelah medium agar memadat (base layernya memadat), selanjutnya dituanggi medium yang telah disuspensikan mikroba uji yang berfungsi sebagai “*seed layer*“. Kemudian diinkubasikan pada suhu dan waktu yang sesuai.

**F. Tinjauan Islam tentang penggunaan tumbuh-tumbuhan sebagai obat**

Pengobatan modern berasal dari pengobatan tradisional. Dan merupakan perkembangan hasil dari kerja akal manusia yang diberi kesempatan untuk aktif memikirkan dan merenungkan kehidupan ini. Pengobatan modern menurut pandangan Islam adalah segala teknik pengobatan yang berdasarkan hasil dari bafikir dan mengembangkan ilmu dan pengetahuan dalam bidang kesehatan dengan mengandalkan akal yang telah diberikan oleh Allah SWT untuk dikembangkan dan diamalkan guna manusia dan alam sekitarnya.

Kekuasaan Allah dalam tumbuh-tumbuhan terlihat pada modifikasi tumbuh-tumbuhan sesuai dengan berbagai kondisi lingkungan. Semua tumbuhan memiliki susunan dan bentuk luar yang berbeda dengan tumbuhan lain. Setiap tanaman yang ditumbuhkan oleh Allah tentunya memiliki kegunaan yang

berbeda-beda. Disinilah peranan manusia dibutuhkan dalam berfikir dan melakukan penelitian guna menunjang kesejahteraan umat manusia.

Q.S Ali Imran: (3) : 191

رَبَّنَا مَا خَلَقْتَ هَذَا بَطْلًا

Terjemahnya :

*“Wahai Tuhan kami, tiadalah engkau menciptakan segala sesuatu dengan sia-sia”*

Ayat di atas sangatlah jelas bahwasanya segala sesuatu yang telah Allah ciptakan di muka bumi ini pasti tidaklah sia-sia, artinya semuanya memiliki manfaat dan kegunaan, bahkan patikan kebo pun yang merupakan gulma yang menurut sebagian orang tidak memiliki manfaat apapun, ternyata memiliki kandungan kimia yang dapat digunakan sebagai salah satu obat tradisional.

Penjelasan tersebut didukung oleh firman Allah di bawah ini.

. Q.S Asy-syu'ara : 7

أَوَلَمْ يَرَوْا إِلَى الْأَرْضِ كَمْ أَنْبَتْنَا فِيهَا مِنْ كُلِّ زَوْجٍ كَرِيمٍ

Terjemahnya :

*"Dan apakah mereka tidak memperhatikan bumi, berapakah banyaknya Kami tumbuhkan di bumi itu berbagai macam tumbuh-tumbuhan yang baik"*

Kata *ila* pada awal ayat ini merupakan kata yang mengandung makna batas akhir. Ia berfungsi memperluas arah pandangan hingga batas akhir, dengan demikian ayat ini mengundang manusia untuk mengarahkan pandangannya hingga batas kemampuannya, dengan aneka tanah dan tumbuhannya dan aneka keajaiban yang terhampar pada tumbuh-tumbuhan. Kata *zauj* berarti *pasangan*. Pasangan yang dimaksud ayat ini adalah pasangan tumbuh-tumbuhan, karena

tumbuhan muncul di celah-celah tanah yang terhampar di bumi, dengan demikian ayat ini mengisyaratkan bahwa tumbuntumbuhan memiliki pasangan (benang sari dan putik) guna pertumbuhan dan perkembangannya. Kata *karim* antara lain digunakan untuk menggambarkan segala sesuatu yang baik bagi setiap objek yang disifatinya. Tumbuhan yang baik, adalah yang subur dan bermanfaat (Shihab, 2002: 12). Berdasarkan firman Allah tersebut, jelas bahwa Allah menciptakan bumi yang di dalamnya banyak terdapat tumbuhan yang baik, yang dapat dimanfaatkan oleh makhluk hidup, diantara tumbuhan tersebut salah satunya adalah tanaman Ketapang (*Terminalia catappa* L.).

Pengobatan dengan mencari saripati tumbuh-umbuhan yang ada sebagai bentuk upaya pencarian fungsi dan pendayagunaan dari tumbuhan-tumbuhan yang di ciptakan Allah SWT. Hingga saat ini banyak pengobatan herbal dan mencari tumbuh tumbuhan sebagai bahan utama pembuatan obat-obatan.

Dalam salah satu hadis riwayat Wailah bin Al Asqa' disebutkan bahwa ketika seorang sahabat mengeluh sakit kerongkongan kepada rasulullah, maka beliau bersabda :

عَلَيْكَ بِقِرَاءَةِ الْقُرْآنِ وَالْعَسَلِ فَالْقُرْآنُ شِفَاءٌ لِمَا فِي الصُّدُورِ  
وَالْعَسَلُ شِفَاءٌ مِنْ كُلِّ دَاءٍ .

Artinya :

*“Bacalah Al-Qur’an dan minumlah madu, karena membaca Al-Qur’an merupakan obat untuk penyakit yang berada di dalam dada dan madu adalah obat untuk tiap penyakit”*

Hadist tersebut juga mengajarkan bahwa bila mengobati manusia yang sakit haruslah bersifat holistik (menyeluruh), yakni mengobati fisik dan jiwanya



sekaligus. Pada jaman moderen dewasa ini sebagaimana yang biasa dilakukan oleh para dokter, mereka lebih banyak mengobati penyakitnya saja, bukan mengobati manusianya yang sakit.

Perlu diketahui Allah menurunkan segala penyakit tanpa menjelaskan secara terperinci mengenai jenis penyakitnya dan Allah menurunkan obatnya tanpa menyebutkan apa obatnya dan bagaimana cara memakainya. Masalah ini haruslah dikerjakan oleh manusia dengan akal, ilmu dan penyelidikan yang sekarang dinamai *sains* bersama teknologinya.

Sehingga manusia dituntut untuk berfikir dalam memanfaatkan keaneka ragaman tumbuhan sebagai bahan pengobatan. Segala sesuatu yang diciptakan Allah SWT memiliki fungsi sehingga di hamparka di bumi. Hanya saja untuk mengetahui fungsi dari aneka macam tumbuhan yang telah di ciptakan di perlukan ilmu pengetahuan dalam mengambil manfaat tumbuhan tersebut. Sebagaimana pada QS. An-Nahl (16) : 11

إِنَّ الثَّمَرَاتِ كُلَّ وَ مِنْ وَالْأَعْنَابِ وَالنَّخِيلِ وَالزَّيْتُونَ الرَّرْعَ بِهِ لَكُمْ يُنْبِتُ  
يَتَفَكَّرُونَ لِقَوْمٍ لآيَةَ ذَلِكَ فِي

Terjemahan :

*Dia menumbuhkan bagi kamu dengan air hujanitu tanam-tanaman; zaitun, kurma, anggur dan segala macam buah-buahan. Sesungguhnya pada yang demikianitu benar-benar ada tanda (kekuasaan Allah) bagi kaum yang memikirkan.*

QS.Yaasin (36) : 80

الَّذِي جَعَلَ لَكُمْ مِنَ الشَّجَرِ الْأَخْضَرِ نَارًا فَإِذَا أَنْتُمْ مِنْهُ تُوقِدُونَ ﴿٨٠﴾

Terjemahnya :

*“Yaitu Tuhan yang menjadikan untukmu api dari kayu yang hijau, Maka tiba-tiba kamu nyalakan (api) dari kayu itu”.*

Kayu yang hijau adalah kayu yang masih segar dan mengandung air yang secara umum kita ketahui bahwa air dan api adalah sesuatu yang berlawanan. namun dengan kekuasaan-Nya bahwa kayu itu menjadi kering sebab terkena panas dari api, sehingga hal yang tidak mungkin kayu itu akan kembali segar dan hijau akan tetapi dengan kekuasaan Allah SWT yang menciptakan langit dan bumi, Dia mampu mengembalikannya menjadi hijau dan segar demikian halnya dengan manusia yang sakit, mampu sehat kembali sebagaimana Allah SWT mampu membangkitkan kembali manusia yang tinggal tulang belulang dan telah berserakan, sebagai mana Ia jika menginginkan sesuatu dan berkata “jadilah” maka terjadilah apa yang dia inginkan. Sebagaiman sabda Rasulullah SAW :

لِكُلِّ دَاءٍ دَوَاءٌ، فَإِذَا أُصِيبَ دَوَاءُ الدَّاءِ بَرَأَ بِإِذْنِ اللَّهِ عَزَّ وَجَلَّ

Artinya:

*“Setiap penyakit ada obatnya. Maka bila obat itu mengenai penyakit akan sembuh dengan izin Allah Subhanahu wa Ta’ala.” (HR. Muslim)*

Di sinilah Allah SWT memperlihatkan kekuasaannya sebagai pencipta Alam dan seluruh isinya sehingga bagaimanapun kecerdasan manusia belum mampu melewati ketentuan-ketentuan Allah SWT. Sehingga kita bersyukur dan tidak mengkufurinya serta mengharap rida-Nya.

## **BAB III**

### **METODE PENELITIAN**

#### **A. Bahan dan Alat**

##### **1. Alat yang digunakan**

Autoklaf, oven, chamber, gelas erlenmeyer, gelas kimia 250 ml, gelas ukur 100 ml, gelas ukur 10 ml, inkubator, laminar air flow, magnetik stirer, rotavapor, seperangkat alat maserasi, spektrofotometer UV-VIS dan Infra Red (IR), seperangkat alat sentrifus, dan timbangan analitik.

##### **2. Bahan yang digunakan**

Aquasest, biakan murni (*Escherichia coli*, *Bacillus subtilis*, *Pseudomonas aeruginosa*, *Salmonella typhi*, *Staphylococcus aureus*, *Staphylococcus epidermidis*, *Streptococcus mutans*, dan *Vibrio sp*), DMSO (Dimetil Sulfoksida), etanol, etil asetat, H<sub>2</sub>SO<sub>4</sub> 10%, lempeng silika gel F<sub>254</sub> (E.Merck), metanol, silika gel 60 GF<sub>254</sub> (E.Merck), medium Nutrient Agar (NA), N-Heksan, sampel ekstrak daun ketapang (*Terminalia catappa* L.) dan spritus.

#### **B. Prosuder Kerja**

##### **1. Pengambilan sampel**

Daun ketapang (*Terminalia catappa* L.) diperoleh dari Desa Pao, Kec. Malangke, Kab. Luwu Utara. Pengambilan sampel dilakukan dengan cara memetik mulai dari daun kelima dari pucuk secara manual. Daun yang diambil adalah daun yang sehat dan tidak berjamur.

## **2. Pengolahan Sampel**

Daun buah ketapang (*Terminalia catappa* L.) telah dipetik dibersihkan kemudian dipisahkan kotoran. Kemudian dikeringkan dengan cara diangin-anginkan di tempat yang tidak terkena sinar matahari. Setelah kering daun diserbukkan dan sampel siap diekstraksi.

## **3. Ekstraksi Sampel**

Sampel daun ketapang (*Terminalia catappa* L.) yang telah diserbukkan, ditimbang 500gram dimasukkan dalam wadah maserasi dan ditambahkan metanol hingga terendam semua dan ditutup rapat, dibiarkan selama 24 jam sambil diaduk sekali-kali. Disaring dan dipisahkan ampas dan filtratnya selanjutnya dimaserasi kembali dengan cairan penyari yang baru. Hal ini dilakukan 3 kali masing-masing 1 x 24 jam. Ekstrak yang diperoleh diuapkan hingga diperoleh ekstrak metanol yang kental.

## **4. Sterilisasi Alat**

Alat-alat yang diperlukan dicuci dengan deterjen, wadah mulut lebar dibersihkan dengan direndam dengan larutan deterjen panas selama 15-30 menit diikuti dengan pembilasan pertama dengan HCl 0,1% dan terakhir dengan air suling. Alat-alat dikeringkan dengan posisi terbalik di udara terbuka setelah kering dibungkus dengan kertas perkamen. Tabung reaksi dan gelas erlemeyer terlebih dahulu disumbat dengan kapas bersih. Alat-alat dari kaca disterilkan di oven pada suhu 180<sup>0</sup>C selama 2 jam. Alat-alat suntik dan alat-alat plastik lainnya (tidak tahan pemanasan tinggi) disterilkan dalam

otoklaf pada suhu 121<sup>0</sup>C selama 15 menit dengan tekanan 2 atm. Jarum ose disterilkan dengan pemanasan langsung hingga memijar.

#### **5. Partisi dengan pelarut n-Heksan**

Hasil ekstrak metanol kental yang diperoleh di timbang 10,2017 gram ditambahkan n-Heksan, kemudian dimasukkan dalam gelas erlenmeyer kemudian diaduk dengan magnetik stirer. Selanjutnya disentrifus, dibiarkan beberapa saat hingga terjadi pemisahan lapisan larut n-Heksan dan tidak larut n-Heksan, dikeluarkan dan ditampung dalam wadah yang berbeda. Ekstrak tidak larut n-Heksan ditambahkan n-Heksan dilakukan seperti semula hingga pelarut n-heksan bening. Ekstrak n-Heksan dan ekstrak tidak larut n-Heksan yang diperoleh diuapkan dan masing-masing diskriming aktivitas antibakterinya.

#### **6. Penyiapan Mikroba Uji**

Bakteri uji yang digunakan dalam penelitian ini meliputi *Escherichia coli*, *Bacillus subtilis*, *Pseudomonas aeruginosa*, *Salmonella tyhposa*, *Staphylococcus aureus*, *Staphylococcus epidermidis*, *Streptococcus mutans*, dan *Vibrio sp.* Diremajakan dalam medium Nutrein Agar (NA) miring dan diinkubasi selama 1x 24 jam pada suhu 37<sup>0</sup>C.

#### **7. Skrining Aktivitas Antimikroba**

Pada tahap skrining aktivitas, sebanyak 10 mg ekstrak metanol, ekstrak larut heksan dan ekstrak tidak larut heksan dilarutkan dalam 0,2 ml DMSO dengan menggunakan mikropipet, kemudian dicampurkan dengan 9,8 ml media GNA yang telah dicairkan dengan konsentrasi 1mg/ml hingga

volume akhir 10 ml. Campuran tersebut dituangkan ke dalam cawan petri dan digoyang-goyangkan agar rata dan dibiarkan memadat. Biakan mikroba uji yang telah diencerkan diambil 1 ose bulat dan digoreskan diatas permukaan medium, kemudian cawan petri diinkubasi pada suhu 37<sup>0</sup>C selama 1x 24 jam untuk bakteri dan untuk jamur 3x 24 jam pada suhu kamar.

#### **8. KLT-Bioautografi**

Metode ini didasarkan atas difusi dari senyawa yang telah dipisahkan dengan kromatografi lapis tipis (KLT). Lempeng kromatografi tersebut ditempatkan di atas permukaan medium Nutrien Agar yang telah diinokulasi dengan mikroorganisma yang sensitif terhadap senyawa antimikroba yang dianalisis. Setelah 15-30 menit, lempeng kromatografi tersebut dipindahkan dan diangkat dari permukaan medium. Senyawa antimikroba yang telah berdifusi dari lempeng kromatogram ke dalam media agar akan menghambat pertumbuhan bakteri setelah diinkubasi 1 x 24 jam pada suhu 37<sup>0</sup>C dan untuk jamur 3 x 24 jam pada suhu kamar. Noda yang menghambat pertumbuhan mikroba uji nampak pada permukaan membentuk zone jernih.

## BAB IV

### HASIL DAN PEMBAHASAN

#### A. Hasil Penelitian

##### 1. Hasil Ekstraksi daun Ketapang (*Terminalia catappa* L.)

Hasil ekstraksi daun ketapang (*Terminalia catappa* L.) sebanyak 300 gram dengan menggunakan metode maserasi dengan cairan penyari metanol diperoleh 18,2328 gram ekstrak metanol kental. Sebanyak 10,8119 gram ekstrak metanol kental dipartisi cair-padat dengan pelarut n-eksan. Hasil partisi ekstrak methanol dapat dilihat pada terlihat pada tabel 1:

Tabel 1 : Hasil Ekstraksi Daun ketapang (*Terminalia catappa* L.)

No	Jenis ekstrak	Bobot (gram)
1.	Ekstrak Metanol	18,2328
2.	Ekstrak Larut Heksan	3,1349
3.	Ekstrak Tidak Larut Heksan	5,9432

##### 2. Pengujian Skrining Antimikroba

Pengujian skrining aktivitas antimikroba daun ketapang (*Terminalia catappa* L.) yaitu ekstrak metanol dan ekstrak larut heksan terhadap mikroba uji *Escherichia coli*, *Bacillus subtilis*, *Pseudomonas aeruginosa*, *Salmonella typhosa*, *Staphylococcus aureus*, *Staphylococcus*

*epidermidis*, *Streptococcus mutans*, dan *Vibrio sp*. Diperoleh hasil bahwa ekstrak metanol tidak menunjukkan aktivitas antibakteri terhadap semua mikroba uji. Namun pada ekstrak larut heksan menunjukkan aktivitas antimikroba terhadap *Pseudomonas aeruginosa*, *Salmonella typhosa*, *Staphylococcus epidermidis*, *Streptococcus mutans*, *Vibrio sp*, *Escherichia coli* dan *Staphylococcus aureus*. Sedangkan ekstrak tidak larut heksan menunjukkan aktivitas antimikroba terhadap *Pseudomonas aeruginosa*, *Salmonella typhosa*, *Staphylococcus epidermidis*, *Vibrio sp*, *Escherichia coli* dan *Staphylococcus aureus*. Lihat tabel 2

Tabel 2 : Hasil Skrining Aktivitas Antimikroba Ekstrak Daun Ketapang (*Terminalia catappa* L.) Terhadap Beberapa Bakteri Uji.

No.	Sampel	Bakteri Uji							
		BS	EC	PA	ST	SA	SE	SM	Vsp
1.	Ekstrak Metanol	-	-	-	-	-	-	-	-
2.	Ekstrak larut Heksan	-	+	+	+	+	+	+	+
3.	Ekstrak tidak larut Heksan	-	+	+	+	+	+	-	+

Keterangan :

BS : *Bacillus subtilis*

PA : *Pseudomonas aeruginosa*

SA : *Staphylococcus aureus*

SM : *Streptococcus mutans*

EC : *Escherichia coli*

ST : *Salmonella typhi*

SE : *Staphylococcus epidermidis*

Vsp : *Vibrio sp*



### 3. Hasil Secara KLT-Bioautografi

Pengujian ekstrak larut heksan daun ketapang (*Terminalia catappa* L.) secara KLT-Bioautografi. Hasil yang diperoleh dapat diamati pada tabel 3.

Tabel 3 : Hasil Pengujian ekstrak larut heksan daun ketapang (*Terminalia catappa* L.) secara KLT-Bioautografi.

Rf	Warna pada penampak bercak			Aktif terhadap bakteri uji
	UV 254 nm	UV 366 nm	H <sub>2</sub> SO <sub>4</sub>	
0,6	biru	Biru tua	Hijau tua	Vsp dan SE

Keterangan :

SE : *Staphylococcus epidermidis*

Vsp : *Vibrio sp*

#### B. Pembahasan

Kekuasaan Allah dalam tumbuh-tumbuhan terlihat pada modifikasi tumbuh-tumbuhan sesuai dengan berbagai kondisi lingkungan. Semua tumbuhan memiliki susunan dan bentuk luar yang berbeda dengan tumbuhan lain. Setiap tanaman yang ditumbuhkan oleh Allah tentunya memiliki kegunaan yang berbeda-beda. Disinilah peranan manusia dibutuhkan dalam berfikir dan melakukan penelitian guna menunjang kesejahteraan umat manusia.

Q.S Ali Imran: (3) : 191

رَبَّنَا مَا خَلَقْتَ هَذَا بَطْلًا

Terjemahnya :

*“Wahai Tuhan kami, tiadalah engkau menciptakan segala sesuatu dengan sia-sia”*

Ayat di atas sangatlah jelas bahwasanya segala sesuatu yang telah Allah ciptakan di muka bumi ini pasti tidaklah sia-sia, artinya semuanya memiliki manfaat dan kegunaan, bahkan patikan kebo pun yang merupakan gulma yang menurut sebagian orang tidak memiliki manfaat apapun, ternyata memiliki kandungan kimia yang dapat digunakan sebagai salah satu obat tradisional.

Sebagai manusia yang diberi akal oleh Allah SWT, kita dituntut untuk berusaha mempelajari segala ciptaan Allah SWT. Terlebih lagi pada dunia kesehatan, Allah SWT menyediakan segala sesuatunya untuk dikaji lebih dalam demi kesembuhan penyakit yang diciptakan oleh Allah SWT. Sebagai mana sabda Rasulullah SAW :

لِكُلِّ دَاءٍ دَوَاءٌ، فَإِذَا أُصِيبَ دَوَاءُ الدَّاءِ بَرَأَ بِإِذْنِ اللَّهِ عَزَّ وَجَلَّ

Artinya:

*“Setiap penyakit ada obatnya. Maka bila obat itu mengenai penyakit akan sembuh dengan izin Allah Subhanahu wa Ta’ala.” (HR. Muslim)*

Antimikroba adalah senyawa yang dapat menghambat atau membunuh mikroorganisme hidup. Senyawa yang dapat menghambat pertumbuhan bakteri disebut bakterostatik dan yang membunuh bakteri disebut bakteriosida. Suatu zat antimikroba yang ideal memiliki toksisitas tidak membahayakan inang. Toksisitas selektif dapat berupa fungsi dari suatu reseptor khusus yang dibutuhkan untuk perlekatan obat atau dapat bergantung pada penghambatan proses biokimia yang penting untuk parasit tetapi tidak untuk inang.

Pada penelitian ini, sampel yang digunakan sebagai antimikroba adalah daun ketapang (*Terminalia catappa* L.). Pengujian daun ketapang sebagai antibakteri didasarkan pada penggunaan tradisional yaitu sebagai obat penyakit kulit seperti kurap atau kudis.

Dari beberapa literatur yang ada, telah ditemukan beberapa senyawa kimia yang terkandung dalam daun ketapang (*Terminalia catappa* L) dan memiliki potensi sebagai antimikroba seperti flavonoid, triterpenoid, tanin, alkaloid dan steroid.

Sampel yang digunakan berupa daun dan waktu pengambilan adalah sekitar jam 10.00 pagi karena saat itulah terjadi fotosintesis maksimum. Sebelum dilakukan penyarian, sampel segar terlebih dahulu diangn-anginkan hingga kadar air berkurang dengan tujuan menghentikan proses enzimatis yang dapat merusak zat aktif. Selain itu untuk mencegah pertumbuhan mikroorganisme pada simplisia. Sampel yang telah kering selanjutnya diekstraksi dengan metode maserasi

Prinsip maserasi adalah ekstraksi zat aktif yang dilakukan dengan cara merendam serbuk dalam pelarut yang sesuai selama beberapa hari pada temperatur kamar terlindung dari cahaya, pelarut akan masuk ke dalam sel dari tanaman melewati dinding sel. Isi sel akan larut karena adanya perbedaan konsentrasi antara larutan di dalam sel dengan di luar sel. Larutan yang konsentrasinya tinggi akan terdesak keluar dan diganti oleh pelarut dengan konsentrasi rendah (proses difusi). Peristiwa tersebut berulang sampai terjadi keseimbangan konsentrasi antara larutan di luar sel dandi dalam sel.

Cairan penyari yang digunakan yaitu metanol karena metanol bersifat semi polar yang dapat melarutkan senyawa kimia polar maupun non polar dalam

simplisia, sulit ditumbuhi oleh jamur dan bakteri, mudah diuapkan serta harganya murah.

Untuk pengolahan sampel secara maserasi. Daun ketapang (*Terminalia catappa* L.) yang sudah diserbukkan sebanyak 1000 gram dimasukkan ke dalam bejana maserasi lalu ditambahkan metanol sebanyak 2 L hingga simplisia tersebut terendam, selanjutnya ditambahkan metanol sebanyak 5,5 L, biarkan selama 1 hari dalam bejana tertutup dan terlindung dari cahaya agar tidak terjadi oksidasi. Kemudian diaduk sesering mungkin agar larutan dengan sampel homogen. Setelah 1 hari, kemudian disaring ke dalam wadah penampung dan ampasnya diekstraksi kembali dengan cairan penyari metanol yang baru, maserasi dilakukan sebanyak 3 kali penyarian. Dilakukan maserasi 3 kali bertujuan agar senyawa kimia dapat maksimal.

Prinsip kerja maserasi yaitu cairan penyari akan menembus dinding sel dan akan masuk ke dalam rongga sel yang mengandung zat aktif, zat aktif akan larut dan karena adanya perbedaan konsentrasi antara larutan zat aktif di dalam sel dengan yang di luar sel, maka larutan yang terpekat didesak keluar. Peristiwa tersebut berulang sehingga terjadi kesetimbangan konsentrasi antara larutan di luar sel dan di dalam sel.

Hasil penyarian yang diperoleh kemudian dipekatkan dengan cara dilakukan proses rotavapor hingga diperoleh ekstrak metanol kental. Hasil Ekstrak kental daun ketapang (*Terminalia catappa* L.) ditimbang pada timbangan analitik dan diperoleh 18,1169 mg. Selanjutnya dilakukan partisi dengan tujuan

memisahkan senyawa polar dan non polar dimana pelarut yang digunakan adalah n-heksan.

Setelah penyiapan sampel selesai maka dilakukan uji antimikroba. Sebelum dilakukan uji antimikroba, sebaiknya semua alat yang digunakan harus steril. Tujuannya agar alat yang digunakan tidak terkontaminasi dengan mikroba lain yang akhirnya akan mengganggu proses pengujian antimikroba tersebut.

Pada tahap selanjutnya dilakukan proses skrining. Dimana sebanyak 10 mg ekstrak metanol, ekstrak larut heksan dan tidak larut heksan dilarutkan dalam 0,2 ml DMSO dengan menggunakan mikropipet. Digunakan DMSO karena efektif melarutkan berbagai bahan kimia organik dan anorganik. Kemudian dicampurkan dengan 9,8 ml media NA yang telah dicairkan dengan konsentrasi 1 mg/ml hingga volume akhir 10 ml. Campuran tersebut dituangkan ke dalam cawan petri dan digoyang-goyangkan agar rata dan dibiarkan memadat. Biakan mikroba uji yang telah diencerkan diambil 1 ose bulat dan digoreskan diatas permukaan medium, kemudian cawan petri diinkubasi pada suhu 37<sup>0</sup>C selama 1x 24 jam.

Bakteri yang digunakan dalam pengujian skrining adalah *Escherichia coli*, *Bacillus subtilis*, *Pseudomonas aeruginosa*, *Salmonella typhi*, *Staphylococcus aureus*, *Staphylococcus epidermidis*, *Streptococcus mutans*, dan *Vibrio sp.* Dari hasil pengujian diperoleh ekstrak larut n-heksan yang memberikan aktivitas penghambatan yang tinggi terhadap pertumbuhan bakteri dibanding tidak larut n-heksan.

Adapun pemilihan bakteri uji tersebut karena sifat-sifatnya yang patogenik. *Escherichia coli* merupakan bakteri anaerob fakultatif Gram negatif yang berifat patogenik penyebab utama diare kronik, *Bacillus subtilis* termasuk bakteri batang besar, Gram positif, aerob dan dapat tumbuh pada makanan dan dapat menyebabkan keracunan pada makanan dan bisul. *Pseudomonas aeruginosa* merupakan bakteri aerob Gram negatif, yang bersifat invasi dan tosisogenik menyebabkan infeksi pada mata, *Staphylococcus aureus* merupakan bakteri kokus Gram positif yang bersifat patogenik penyebab infeksi kulit dan borok, *Staphylococcus epidermidis* merupakan bakteri Gram positif yang menyebabkan infeksi pada kulit, gatal dan jerawat., *Streptococcus mutans* merupakan bakteri aerob atau anaerob Gram positif yang dapat menyebabkan karies pada gigi, *Salmonella typhi* merupakan bakteri anaerob fakultatif Gram negatif yang bersifat patogenik penyebab utama tifoid dan infeksi saluran kemih dan *Vibrio sp* merupakan bakteri Gram negatif, aerob dan menyebabkan penyakit kolera.

Medium yang digunakan adalah medium Nutrien Agar (NA) merupakan medium agar digunakan untuk menumbuhkan biakan bakteri. Sedangkan Glukosa Nutrien Broth (GNB) merupakan medium untuk membuat stok bakteri.

Hasil uji skrining aktivitas antimikroba menunjukkan ekstrak metanol tidak mempunyai hambatan pertumbuhan mikroba. Hal ini disebabkan karena konsentrasi senyawa aktif pada saat belum dipartisi masih terlalu kecil dan pada ekstrak metanol masih terdapat gabungan senyawa polar dan non polar. Oleh karena itu dilakukan partisi untuk memperoleh hasil yang lebih spesifik. Setelah dilakukan partisi, didapatkan ekstrak larut heksan dan tidak larut heksan.

Selanjutnya dilakukan lagi skrining aktivitas antimikroba untuk ekstrak larut heksan dan tidak larut heksan.

Hasil uji skrining aktivitas antimikroba ekstrak larut heksan dan tidak larut heksan menunjukkan hasil positif, dimana ekstrak larut heksan mempunyai hambatan pertumbuhan mikroba yang aktif terhadap bakteri *Escherichia coli*, *Pseudomonas aeruginosa*, *Salmonella typhi*, *Staphylococcus aureus*, *Staphylococcus epidermidis*, *Streptococcus mutans*, dan *Vibrio sp* ditandai dengan adanya zona bening pada biakan bakteri tersebut. Untuk ekstrak tidak larut n-heksan mempunyai hambatan pertumbuhan mikroba yang aktif terhadap bakteri *Escherichia coli*, *Pseudomonas aeruginosa*, *Salmonella typhi*, *Staphylococcus aureus*, *Staphylococcus epidermidis* dan *Vibrio sp*.

Pengujian secara KLT-Bioutografi dilakukan terhadap senyawa hasil pemisahan ekstrak larut n-heksan secara kromatografi lapis tipis menggunakan campuran eluen n-heksan : etil asetat 3 : 1. Hasil kromatografi lapis tipis yang dilihat pada UV 254 nm, UV 366 nm, dan H<sub>2</sub>SO<sub>4</sub>.

Metode ini didasarkan atas difusi dari senyawa yang telah dipisahkan dengan kromatografi lapis tipis (KLT) atau kromatografi kertas. Lempeng kromatografi tersebut ditempatkan diatas permukaan medium Nutrien Agar yang telah di inokulasikan dengan mikroorganisme yang sensitif terhadap senyawa antimikroba yang dianalisis. Setelah 15 – 30 menit, lempeng kromatografi tersebut di pindahkan diangkat dari permukaan medium. Senyawa antimikroba yang telah berdifusi dari lempeng kromatogram ke dalam media agar akan menghambat pertumbuhan bakteri setelah diinkubasi pada waktu dan suhu yang

tepat sampai noda yang menghambat pertumbuhan mikroorganisme uji tampak pada permukaan membentuk zone yang jernih.

Berdasarkan hasil KLT-Bioutografi tersebut menunjukkan bahwa bercak pada nilai  $R_f$  0,6 pada ekstrak larut n-heksan memberikan aktivitas terhadap bakteri *Staphylococcus epidermidis* dan *Vibrio sp.*

Pada pembentukan profil KLT-Bioautografi, terdapat perbedaan antara UV 254 nm, 366 nm dan  $H_2SO_4$ . hal ini disebabkan karena pada UV 254 nm, lempeng akan berfluoresensi sedangkan sampel akan tampak berwarna gelap. Penampakan noda pada lampu UV 254 nm adalah karena adanya dayainteraksi antara sinar UV dengan indikator fluoresensi yang terdapat pada lempeng. Fluoresensi cahaya yang tampak merupakan emisi cahaya yang dipancarkan olehkomponen tersebut ketika elektron yang tereksitasi dari tingkat energi dasar ke tingkatenergi yang lebih tinggi kemudian kembali ke keadaan semula sambil melepaskan energi. Pada UV 366 nm noda akan berfluoresensi dan lempeng akan berwarna gelap. Penampakan noda pada lampu UV 366 nm adalah karena adanya daya interaksi antarsinar UV dengan gugus kromofor yang terikat oleh aoksokrom yang ada pada nodatersebut. Fluoresensi cahaya yang tampak merupakan emisi cahaya yang dipancarkanoleh komponen tersebut ketika elektron yang tereksitasi dari tingkat energi dasar ketingkat energi yang lebih tinggi kemudian kembali ke keadaan semula sambil melepaskanenergi. Sehingga noda yang tampak pada lampu UV 366 terlihat terang karena silika gelyang digunakan tidak berfluororesensi pada sinar UV 366 nm.



Untuk mekanisme secara kimia dengan menggunakan asam sulfat yakni berdasarkan kemampuan asam sulfat yang bersifat reduktor dalam merusak gugus kromofor dari zat aktif simplisia sehingga panjang gelombangnya akan bergeser ke arah yang lebih panjang (UV menjadi VIS) sehingga menjadi tampak oleh mata. Asam sulfat juga merupakan pendeteksi semua senyawa yang ada di alam. Asam sulfat bersifat membakar terhadap senyawa yang dideteksi. Sehingga saat disemprotkan, senyawa akan berwarna hitam.



## **BAB V**

### **PENUTUP**

#### **A. Kesimpulan**

Berdasarkan hasil penelitian yang dilakukan dapat disimpulkan bahwa :

1. Ekstrak larut n-heksan memberikan aktivitas terhadap bakteri *Escherichia coli*, *Pseudomonas aeruginos*, *Salmonella typhi*, *Staphylococcus aureus*, *Staphylococcus epidermidis*, *Streptococcus mutans*, dan *Vibrio sp*.
2. Ekstrak larut n-heksan memberikan aktivitas terhadap bakteri *Staphylococcus aureus* dan *Vibrio sp* pada Nilai Rf 0,6
3. Manusia sebagai manusia yang diberi akal oleh Allah SWT, kita dituntut untuk berusaha dan tidak putus asa dalam mempelajari segala yang diciptaan Allah SWT.

#### **B. Implikasi Penelitian**

Untuk menambah data ilmiah dari tanaman ketapang (*Terminalia catappa* L.) sebaiknya dilakukan penelitian mengenai identifikasi dan isolasi komponen senyawa kimia yang memberikan aktivitas antibakteri.

## DAFTAR PUSTAKA

- Departemen Agama RI, 2005, "Al-Quran dan Terjemahnya", PT. Syaamil Cipta Medika, Bandung
- A.N.S, Thomas (1989). *Tanaman Obat Indonesia I*, Penerbit Carnisius.
- Ahmed, S. M., Swamy, V., Dhanapal, P. G. R. dan Chandrashekara, V. M., 2005, "Anti-Diabetic Activity of *Terminalia catappa* Linn Leaf Extracts in Alloxan-Induced Diabetic Rats", *Iranian Journal of Pharmacology and Therapeutics*
- Al Bikhury Al Imam, (2002), *Terjemahan Hadits Shahih Bukhari*, jilid I, Darel Fajr Publishing House, Singapore, 37.
- As-Shiddeq, T.M.H., *Mutiara Hadits*. Jilid VII. Penerbit Bulan Bintang. Jakarta. 2002.
- Babayi, H., Kolo, I., Okogun, J. I. dan Ijah, U. J. J., 2004, "The Antimicrobial Activities of Methanolic Extracts of *Eucalyptus camaldulensis* and *Terminalia catappa* Against Some Pathogenic Microorganisms", *Nigerian Society for Experimental Biology, Biochemistry*.
- Bombardelli, E. 1991. *Technologies for The Processing of Medicinal Plants*. In : R. O. B. Wijesekera (ed). 1991. *The Medicinal Plant Industry*. CRC Press, Boca Raton.
- Cappucicino, J.G., Sherman, *Microbiology : Laboratory Manual*, Third Edition, Rockland Community College, Suffern, New York: The Benjamin /Cumming Publishing Company, Inc, 1978.
- Ditjen POM, 1986, *Sediaan Galenik*, Departemen Kesehatan RI, Jakarta,
- Djide Natsir, 2006, *Analisis Mikrobiologi Farmasi*, Laboratorium Mikrobiologi Farmasi Fakultas MIPA, Universitas Hasanuddin, Makassar.
- Djide. M. N, Sartini, Kadir. S.H, 2006. *Analisis Mikrobiologi Farmasi*. Makassar : Laboratrium Mikrobiologi Farmasi Fakultas Matematika dan Ilmu Pengetahuan Alam, Universitas Hasanuddin.
- Fardiaz, S. 1992. *Mikrobiologi Pangan I*. PT. Gramedia Pustaka Utama, Jakarta.

- Ganiswara, Sulistia, G., 1995, *Farmakologi dan Terapi*, Edisi IV, Bagian Farmakologi Fakultas Kedokteran Universitas Indonesia, Jakarta.
- Gao, J., Tang, X., Dou, H., Fan, Y., Zhao, X. dan Xu, Q., 2004, *Hepatoprotective Activity of Terminalia catappa L. Leaves and Its Two Triterpenoids*.
- Garrity. G. M., Bell. J. A. and Lilburn. T.G, 2004 *Taxonomic Outline of The Prokaryotes Bergey's Manual of Systematic Bacteriology*, 2th Edition, United States of America, Springer, New York Berlin Hendelberg.
- Heyne.K., 1987 *Tumbuhan Berguna Indonesia II* , Badan Litbang Departemen Kehutanan., Jakarta.
- Hunt, C. 1988. *The Encyclopedia Dictionary of Science*. Equinox (Oxford) Ltd. Oxford, London.
- Lin, Y., Kuo, Y., Shiao, M., Chen, C. dan Ou, J., 2000, *Flavonoid Glycosides from Terminalia catappa L. , Journal of the Chinese Chemical Society*.
- Mandasari, I., 2006, "*Isolasi dan Identifikasi Senyawa Alkaloid dalam Ekstrak Kloroform Daun Ketapang (Terminalia cattapa L.)*", Skripsi, Jurusan Kimia Fakultas Matematika dan Ilmu Pengetahuan Alam, Universitas Diponegoro, Semarang.
- Paz annie melinda. Alberto cecilia tamayo, galves, 2004, *Hanbook on trees*, rex book store inc, Philipina
- Pauly, G., 2001, "Cosmetic, Dermatological and Pharmaceutical Use of an Extract of *Terminalia catappa*", *United States Patent Application*
- Pelczar. Michael J. and Chan. E.C.S, 2008, *Dasar-Dasar Mikrobiologi*, Terjemahan oleh Hadioetomo, Ratna sari dkk, Jakarta : Universitas Indonesia.
- Setiabudy, R. dan Gan, V. H. S, 1995, *Pengantar Antimikroba dan Farmakologi dan, Terapi*, Edisi IV, 571-572, Bagian Farmakologi FKUI, Jakarta
- Shihab, Q. 2002. *Tafsir Al-Mishbah Pesan, Kesan, dan Keserasian Al-Qur'an Vol.7,8 dan 10*. Jakarta: Penerbit Lentera Hati.
- Siswandono, Bambang Soekardjo, 2000, *Kimia Medisinal*, Jilid 2, Airlangga Universitas Press, Bandung

Syahracham, Agus, dkk, 1994, *Mikrobiologi Kedokteran*, Edisi Revisi, Jakarta : Binampa Aksara..

Thomson, L.A.J., and B. Evans. 2006. *Terminalia catappa (tropical almond)*, ver. 2.2. In: *Elevitch, C.R. (ed.). Species Profiles for Pacific Island Agroforestry*. Permanent Agriculture Resources (PAR), Hōlualoa, Hawai'i. (<http://www.traditionaltree.org>).

Wijayakusuma, Hembing, 1994, *Tanaman Berkhasiat Obat Indonesia*, Jilid II; Jakarta: Pustaka kartini.



## DAFTAR LAMPIRAN

### Lampiran 1

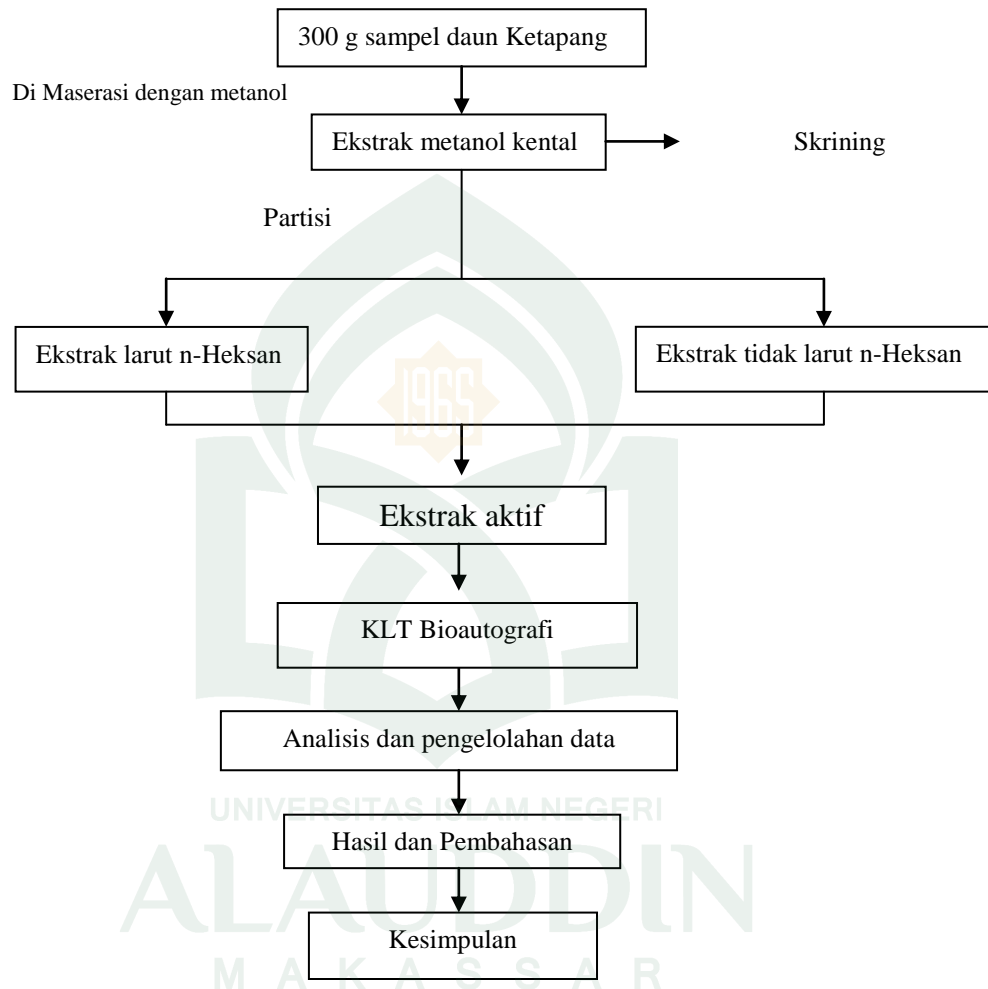

**Gambar 1 : Skema Kerja**

## Lampiran 2

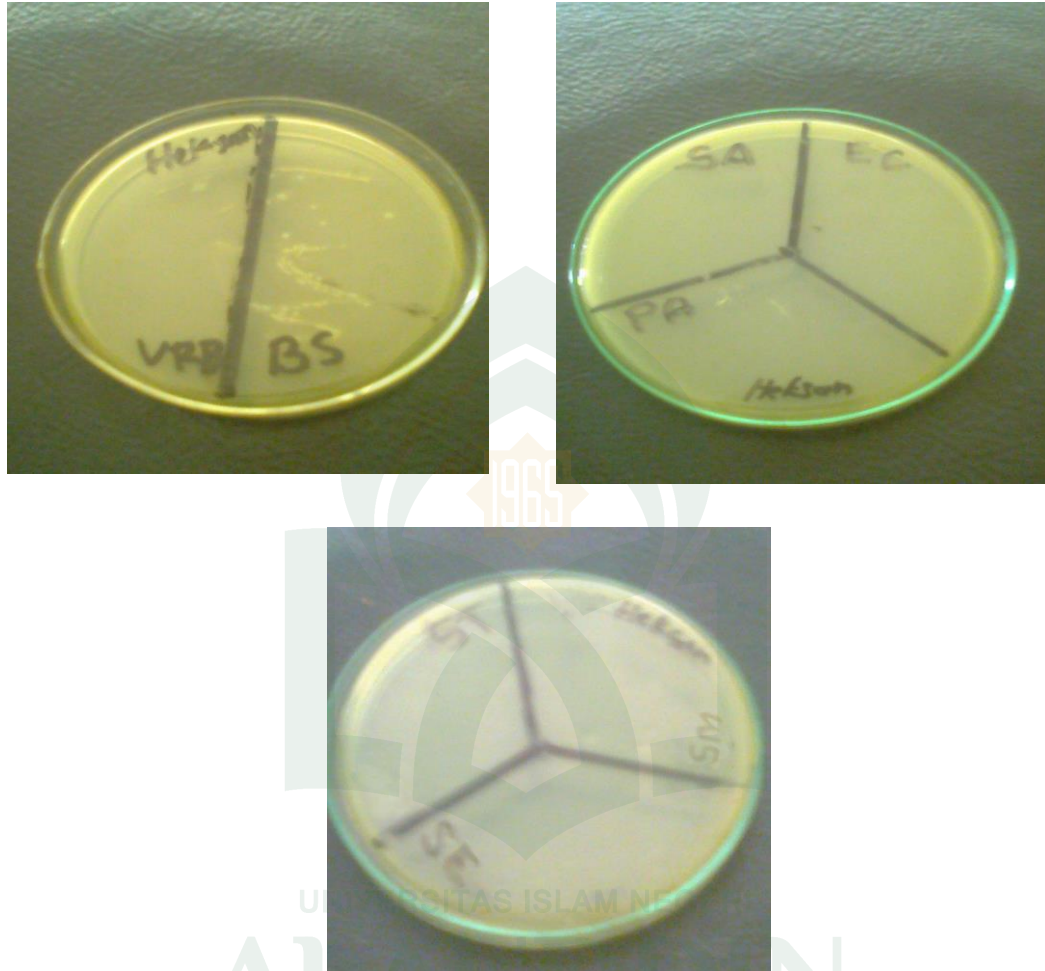

**Gambar 2 : Foto Hasil Skrining Ekstrak Larut n-Heksan Daun ketapang (*Terminalia catappa* L.)**

**Keterangan :**

- BS : *Bacillus subtilis*  
 EC : *Escherichia coli*  
 PA : *Pseudomonas aeruginosa*  
 ST : *Salmonella typhi*  
 SA : *Staphylococcus aureus*  
 SE : *Staphylococcus epidermidis*  
 SM : *Streptococcus mutans*  
 Vsp : *Vibrio sp*

## Lampiran 3

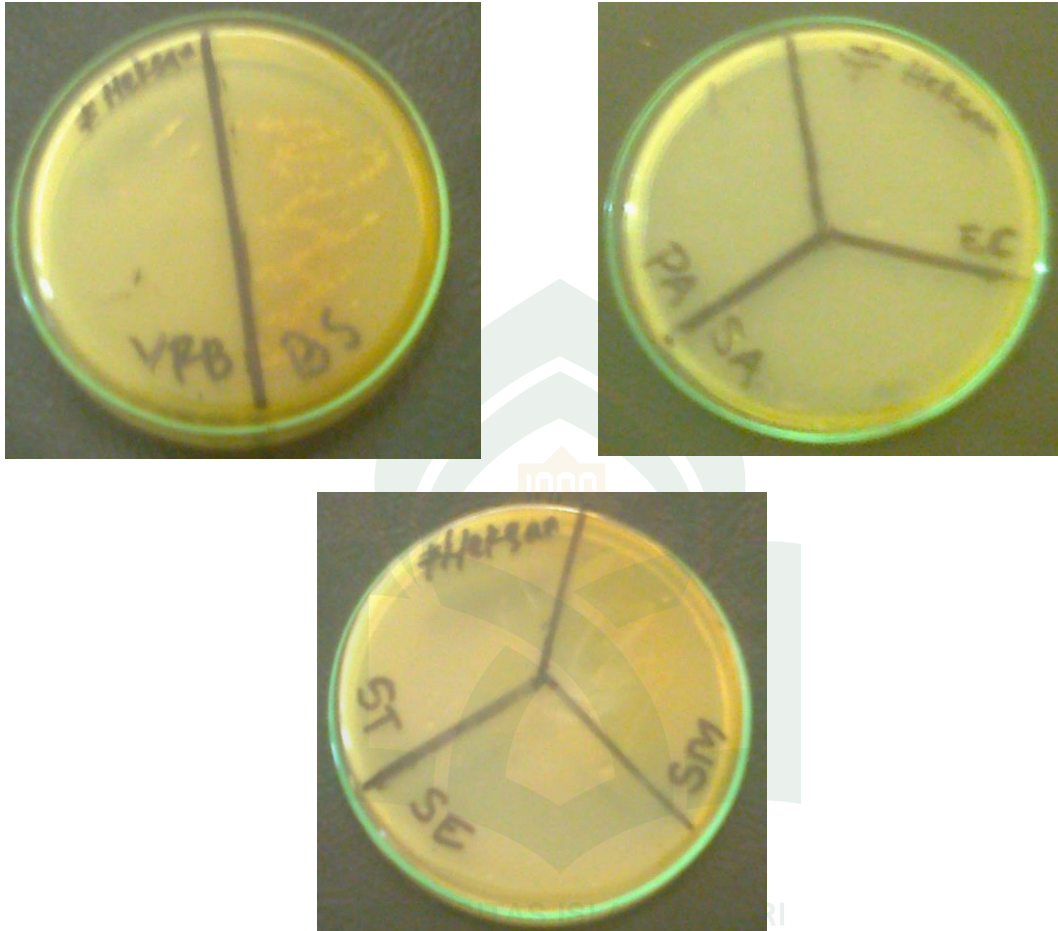

**Gambar 3 : Foto Hasil Skrining Ekstrak Tidak Larut Heksan Daun ketapang (*Terminalia catappa* L.)**

**Keterangan :**

- BS : *Bacillus subtilis*  
 EC : *Escherichia coli*  
 PA : *Pseudomonas aeruginosa*  
 ST : *Salmonella typhi*  
 SA : *Staphylococcus aureus*  
 SE : *Staphylococcus epidermidis*  
 SM : *Streptococcus mutans*  
 Vsp : *Vibrio sp*



## Lampiran 4

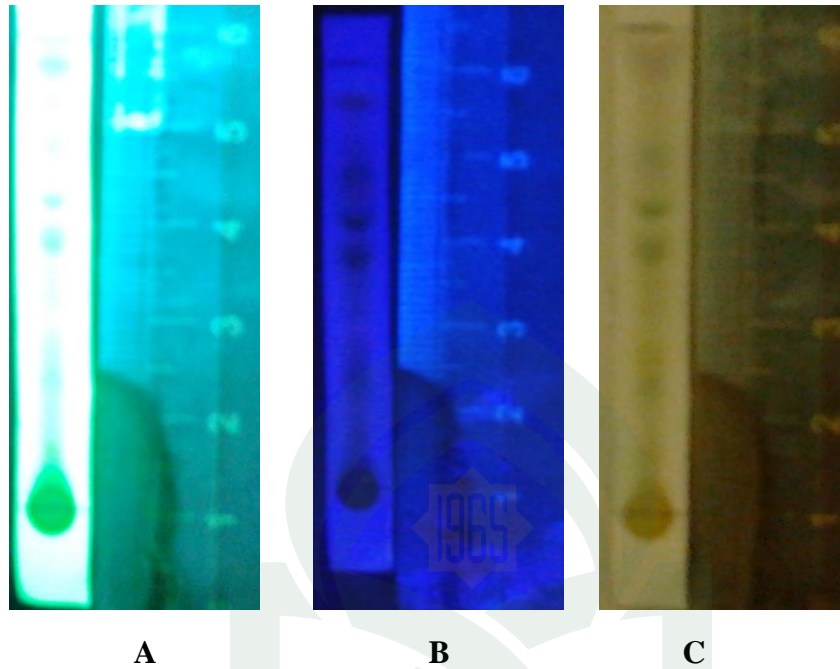

**Gambar 4 : Foto Profil Kromatogram Ekstrak n-Heksan Daun ketapang (*Terminalia catappa* L.)**

**Keterangan :**

- A** : Bercak yang nampak pada penampak bercak lampu UV 254nm
  - B** : Bercak yang nampak pada penampak bercak lampu UV 366nm
  - C** : Bercak yang nampak pada penampak bercak H<sub>2</sub>SO<sub>4</sub> 10%
- Eluen = n-Heksan : Etil Asetat (3 : 1)

## Lampiran 5

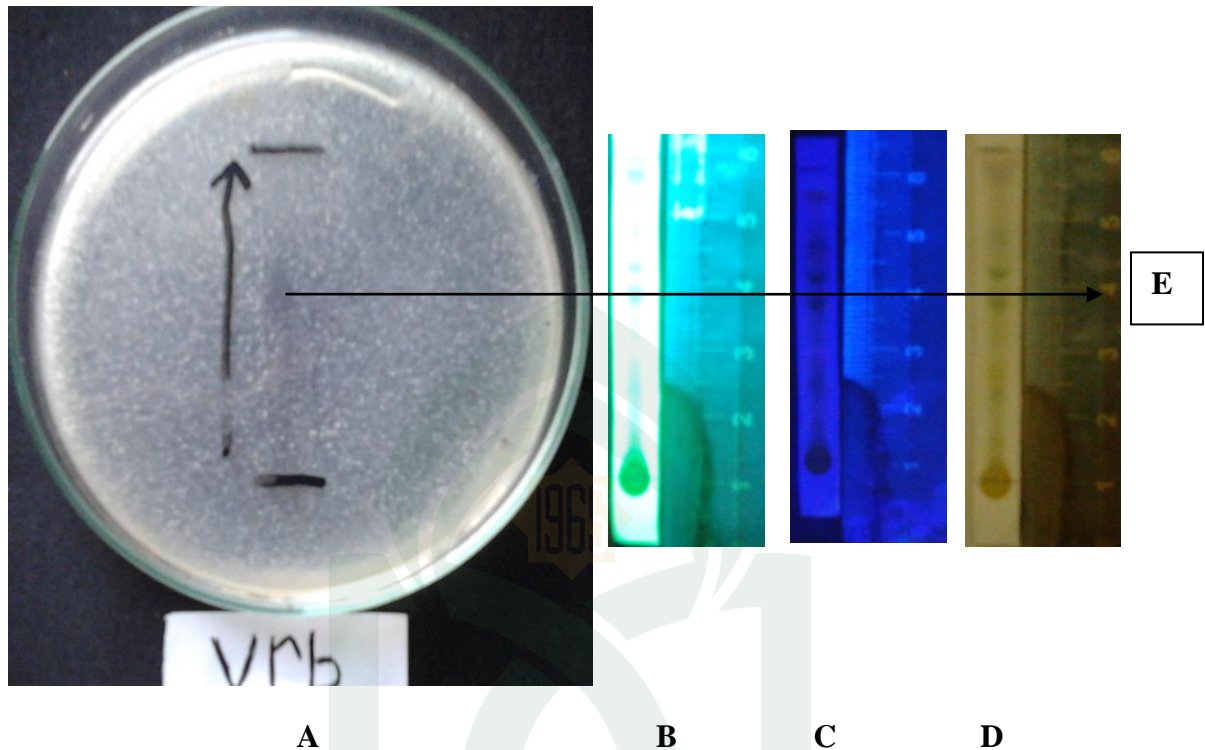

**Gambar 5 : Foto Hasil Pengujian KLT-Bioautografi Ekstrak Larut n- Heksan Daun ketapang (*Terminalia catappa* L.) Pada Bakteri *Vibrio* sp**

**Keterangan**

- A** : Pengujian terhadap bakteri *Vibrio* sp
- B** : Bercak yang nampak pada penampak bercak lampu UV 254nm
- C** : Bercak yang nampak pada penampak bercak lampu UV 366nm
- D** : Bercak yang nampak pada penampak bercak  $H_2SO_4$  10%
- E** : Bercak aktif

## Lampiran 6

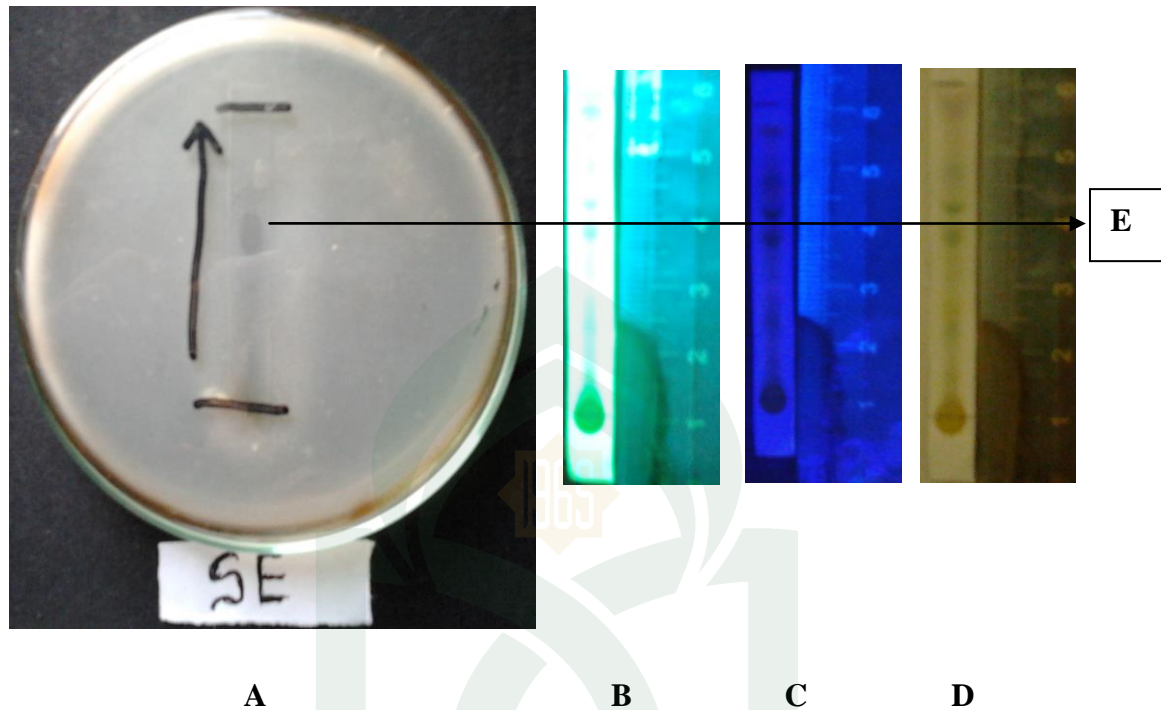

**Gambar 6 : Foto Hasil Pengujian KLT-Bioautografi Ektrak Larut n-Heksan Daun ketapang (*Terminalia catappa* L.) Pada Bakteri *Pseudomonas aeruginosa***

**Keterangan**

- A : Pengujian terhadap bakteri *Staphylococcus epidermidis*
- B : Bercak yang nampak pada penampak bercak lampu UV 254nm
- C : Bercak yang nampak pada penampak bercak lampu UV 366nm
- D : Bercak yang nampak pada penampak bercak H<sub>2</sub>SO<sub>4</sub> 10%
- E : Bercak aktif

**\*Lampiran 7****A****B**

**Gambar 7 : Foto Tumbuhan Daun ketapang (*Terminalia catappa* L.)**

**Keterangan : A. Tanaman ketapang**

**B. Daun Ketapang**

## RIWAYAT HIDUP



**Dedi Karmadi** lahir di Desa Pao, Kecamatan Malangke Barat, Kabupaten Luwu Utara pada tanggal 29 Juni 1986 merupakan anak pertama dari empat bersaudara. Anak dari pasangan suami istri Pawellangi dan Sinapati.

Penulis menempuh pendidikan dasar pada SDN 239 Pao, Kecamatan Malangke Barat, Kabupaten Luwu Utara pada tahun 1993. Setelah lulus SDN tahun 1999 penulis melanjutkan studi ke SLTP Negeri 1 Malangke, Desa Pao, Kecamatan Malangke Barat, Kabupaten Luwu Utara. Pada tahun 2002 penulis melanjutkan studi ke SMA Negeri 8 Makassar, Kota Makassar.

Tahun 2005 penulis melanjutkan studi ke Universitas Islam Negeri Alauddin Makassar dan diterima sebagai mahasiswa Studi S1 Program Studi Farmasi, Fakultas Ilmu Kesehatan. Alhamdulillah penulis menyelesaikan studi pada 20 Agustus 2012.

Selama menempuh pendidikan dibangku kuliah, penulis aktif sebagai pengurus inti diantaranya HMI komisariat Kesehatan, BEM Fakultas Ilmu Kesehatan, Pengurus Organisasi Daerah PEMILAR Komisariat Malangke Barat, Serta aktif dibebereapa seminar Nasioal.