

**PENGARUH KEPUASAN KONSUMEN TERHADAP LOYALITAS
MEREK MOTOR SATRIA FU PADA PT. SUZUKI SINAR GALESONG
MAKASSAR**



SKRIPSI

*Diajukan untuk Memenuhi Salah Satu Syarat Meraih Gelar
Sarjana Ekonomi (SE) Jurusan Manajemen
pada Fakultas Ekonomi dan Bisnis Islam
Universitas Alauddin Makassar*

Oleh:

ALIF AKBAR
NIM: 10600110006

FAKULTAS EKONOMI DAN BISNIS ISLAM

UIN ALAUDDIN MAKASSAR

2014

KATA PENGANTAR

Assalamu Alaikum Warahmatullahi Wabarakatuh

Maha besar dan Maha Suci Allah SWT, segala puji bagi-Nya yang telah memberikan limpahan rahmat dan nikmat kepada penulis. Shalawat dan salam semoga tercurah kepada junjungan Nabiullah Muhammad SAW beserta keluarga dan para sahabat yang telah memberi petunjuk menuju jalan cahaya untuk menggapai Ridho-Nya. Kerja keras, doa dan tawakkal mengiringi langkah penulis dalam menyusun skripsi ini dan satu kesyukuran saat skripsi ini rampung. Penulis menyadari sepenuhnya bahwa skripsi ini dapat terselesaikan, tak lepas dari adanya bantuan dan kerja sama yang baik dari berbagai pihak.

Ucapan terima kasih penulis sampaikan teristimewa kepada ayahanda **Syarifuddin.S** dan ibunda **Ispawati** atas didikan yang penuh kasih sayang, do'a, kebanggaan, pengorbanan dan jerih payah yang tulus. Semoga Allah swt, melimpahkan rahmat dan kemuliaan kepada keduanya di dunia dan di akhirat kelak.

Tak lupa pula ucapan terima kasih penulis sampaikan dengan rasa hormat kepada:

1. Prof. Dr. H. Ambo Asse, M.Ag., selaku Dekan Fakultas Ekonomi dan Bisnis Islam Universitas Islam Negeri (UIN) Alauddin Makassar.
2. Awaluddin, S.E., M.Si, selaku ketua jurusan Manajemen Ekonomi Universitas Islam Negeri (UIN) Alauddin Makassar, sekaligus sebagai pembimbing I, yang telah memberikan pengarahan, bimbingan, saran yang berguna selama proses

penyelesaian skripsi ini, serta ibu Rika Dwi Ayu Parmitasari, SE., M.Comm, selaku Sekretaris Jurusan Manajemen Ekonomi.

3. Dr. H. Muslimin Kara, S.Ag, M. Ag, sebagai dosen pembimbing II telah banyak memberikan bimbingan dan pengarahan kepada penulis hingga skripsi ini dapat terselesaikan.
4. Segenap dosen dan Staf Fakultas Ekonomi dan Bisnis Islam Universitas Islam Negeri (UIN) Alauddin Makassar.
5. Badan Kesatuan Penanaman Modal Daerah (BKPMMD) Provinsi Sulawesi Selatan, dan Badan Kesatuan Bangsa, Politik dan Linmas Kabupaten Gowa.
6. Direktur dan segenap staf PT. Suzuki Sinar Galesong Pratama di Makassar.
7. Saudaraku Alim Irsan, kakek tersayang H. Sammeng dan seluruh keluarga yang selalu memberi motivasi dan bantuannya selama proses pengerjaan skripsi ini hingga selesai.
8. Sahabat-sahabatku di Geps Moh. Ansar HM, Ardha Muharram, Irwandi Ardi, Jasman, Moh. Riezky Andryawan, Moh. Hasim, Moh. Reza, Armawin, Hasnan Faisal, Asril, Zulfikar, Dedi Putra Pratama, Harun, Adi Syansu Daya, Awal, Ervin, Herul, Mahdi, Agus.
9. Seluruh teman-teman di Manajemen angkatan 2010, terima kasih atas bantuannya selama ini
10. Semua teman-teman dan pihak yang tidak dapat disebutkan satu-persatu yang turut memberikan bantuan secara tulus.

Akhirnya penulis hanya mampu berdoa mudah-mudahan Allah SWT memberikan yang terbaik untuk kita semua dan apa yang kita lakukan menjadi bermakna dan bernilai ibadah di sisi-Nya. Amin.

Wassalamu Alaikum Warahmatullahi Wabarakatuh.

Makassar, 18 Mei 2014

Penulis

DAFTAR ISI

HALAMAN JUDUL	i
PERNYATAN KEASLIAN SKRIPSI.....	ii
PERSETUJUAN PEMBIMBING.....	iii
PENGESAHAN SKRIPSI	iv
KATA PENGANTAR	v
DAFTAR ISI.....	ix
DAFTAR TABEL.....	xi
ABSTRAK	xii
BAB I PENDAHULUAN	
A. Latar Belakang Masalah.....	1
B. Rumusan masalah.....	5
C. Hipotesis	7
D. Definisi Operasional Variabel (variable X dan variabel Y) Dan ruang lingkup.....	6
E. .Kajian Pustaka.....	8
F. Tujuan dan Kegunaan Penelitian.....	9
BAB II TINJAUAN TEORITIS	
A. Tinjauan Islam tentang Pemasaran.....	10
B. Kepuasan Konsumen.....	11
C. Pengertian Kepuasan Konsumen.....	12
D. Elemen Kepuasan Konsumen.....	14
E. Atribut Untuk Megukur Kepuasan Konsumen.....	16
F. Metode Pengukuran Konsumen.....	19
G. Merek.....	20
H. Loyalitas Merek.....	22
I. Tingkatan Loyalitas Merek.....	24
J. Faktor-Faktor yang Mempengaruhi Loyalitas Merek.....	26
K. Hubungan antara Kepuasan Konsumen terhadap Loyalitas Merek.....	27
L. Kerangka Pikir.....	29
M.	

BAB III	METODOLOGI PENELITIAN	
	A. Jenis Penelitian dan Lokasi Penelitian	30
	B. Pendekatan Penelitian	30
	C. Populasi dan Sampel	31
	D. Jenis dan Sumber Data	32
	E. Metode Pengumpulan Data	33
	F. Instrumen Penelitian	34
	G. Validasi dan Reliabilitasi Instrumen	35
	H. Teknik Pengolahan dan Analisis	36
BAB IV	HASIL PENELITIAN DAN PEMBAHASAN	
	A. Gambaran Umum Lokasi Penelitian	39
	B. Karakteristik Responden.....	
	C. Deskripsi Variabel Penelitian.....	
	D. Validasi dan Reliabilitasi Instrumen.....	
	E. Teknik Pengolahan Dan Analisa Data.....	
BAB V	PENUTUP	
	A. Kesimpulan.....	65
	B. Implikasi Penelitian.....	65
	DAFTAR PUSTAKA.....	66
	LAMPIRAN	
	DAFTAR RIWAYAT HIDUP	

ABSTRAK

Nama : Alif akbar

NIM : 10600110006

Judul : Pengaruh Kepuasan Konsumen Terhadap Loyalitas Merek Motor Satria FU Pada PT.Suzuki Sinar Galesong Makassar

Mengingat semakin berkembangnya kemajuan teknologi berkendara di era globalisasi sekarang ini, menyebabkan banyaknya bermunculan berbagai macam merek kendaraan moto. Banyaknya merek motor yang bermunculan tersebut terjadinya persaingan yang sangat ketat antar merek motor dalam menarik konsumen yang loyal. Penelitian ini bersifat asosiatif, dengan tujuan untuk melihat pengaruh kepuasan konsumen terhadap loyalitas merek motor Satria FU pada PT. Suzuki Sinar Galesong makassar.

Sampel dalam penelitian ini adalah pengendara motor Satria FU yang tersebar di seluruh makassar. Teknik pengambilan sampel dengan cara *nonprobability sampling* dan teknik yang di gunakan dalam *nonprobability sampling* yaitu teknik *Incidental sampling*. Teknik pengumpulan data yaitu teknik kepustakaan dan teknik lapangan (kuesioner dokumentasi) metode analisis data yang digunakan adalah analisis statistik regresi linier sederhana.

Dari hasil uji statistik menunjukkan bahwa hubungan perputaran kepuasan konsumen terhadap loyalitas merek adalah positif (searah). Dan nilai R^2 menunjukkan bahwa hampir secara keseluruhan perubahan yang terjadi pada loyalitas merek dapat di jelaskan oleh kepuasan konsumen sedangkan sisanya jelaskan oleh variabel diluar model. Hasil uji signifikan kedua variabel dapat disimpulkan bahwa kepuasan konsumen berpengaruh positif dan signifikan terhadap loyalitas merek. Dengan demikian H_a diterima dan H_o ditolak. Hasil penelitian menunjukkan bahwa kepuasan konsumen memengaruhi loyalitas merek.

Kata Kunci: Kepuasan Konsumen, Loyalitas Merek, PT. Suzuki Sinar Galesong Makassar

BAB I

PENDAHULUAN

A.Latar Belakang

Era perdagangan bebas saat ini, perusahaan dituntut bukan hanya menciptakan kepuasan pelanggan namun juga dapat menemukan dan membangun sebuah sistem pengolaan yang mampu mempertahankan para pelanggannya, sehingga apa yang menjadi tujuan akhir dari sebuah perusahaan dapat tercipta, yaitu mendapatkan pelanggan yang loyal terhadap merek produk yang di tawarkan oleh perusahaan.

Loyalitas pelanggan terhadap merek produk atau singkatnya loyalitas merek merupakan hal yang sangat penting dalam menghadapi kondisi persaingan yang sangat ketat. Pada kondisi demikian loyalitas merek sangat dibutuhkan agar perusahaan dapat bertahan hidup. Di samping itu, upaya mempertahankan loyalitas merek ini merupakan upaya strategis yang lebih efektif dibandingkan dengan upaya menarik pelanggan baru.

Seorang Konsumen yang memiliki sifat loyal akan menjadi aset yang sangat bernilai bagi perusahaan. Konsumen yang loyal akan mengurangi usaha mencari pelanggan baru. Konsumen yang loyal akan mempunyai kecenderungan lebih rendah untuk berpindah merek, kurang sensitif terhadap harga, dan membeli lebih sering atau lebih banyak. Lingkungan yang berubah-ubah membuat sebuah perusahaan dituntut harus menciptakan pelanggan yang loyal, namun hal tersebut bukanlah sesuatu yang mudah, Dimana ada banyak hal yang mempengaruhi masalah loyalitas pelanggan terhadap suatu merek, seperti perubahan yang terjadi

pada kondisi perekonomian dan teknologi beserta trend-nya akan berpengaruh pada konsumen dan perilakunya. Perubahan kondisi perekonomian yang terjadi di Indonesia misalnya:¹

1. Proses produksi yang mengandalkan kemajuan teknologi beralih ke kepuasan konsumen yang mengutamakan pelayanan,
2. Produksi massal ke produksi yang mass customization,
3. Pola konsumsi yang menekankan pada kepuasan segera ke konservasi dengan penekanan pada pelestarian lingkungan, pemanfaatan sumber secara efisien, pencegahan polusi, dan daur-ulangan,
4. Menurunnya daya beli konsumen sejak terjadinya krisis ekonomi tahun 1997. Perubahan teknologi meliputi:
 - a. Berasal dari cara-cara yang bersifat mekanis ke elektronik, terkomputerisasi,
 - b. Berasal dari cara-cara yang bersifat personal ke non-personal,
 - c. Bersumber dari material yang berat ke material yang ringan,
 - d. Menggunakan kerangka waktu yang panjang ke kerangka waktu yang pendek. Semua perubahan tersebut mengakibatkan tekanan persaingan yang berat, dan mempengaruhi perilaku konsumen.

Pola perilaku konsumen di masa mendatang membuat tugas perusahaan dalam hal pemasaran menjadi sangat rumit dan kompleks untuk mengelola loyalitas pelanggan, Dimana pelanggan akan lebih memperhatikan sisi kualitas, nilai suatu produk atau barang, dan berusaha mencari produk yang lebih murah.

¹Licen Indahwati, *Sebuah Pandangan Komprehensif Dalam Analisa Loyalitas Pelanggan* (Bandung: Loyalty & Disloyalty, 2004), h. 19. <http://www.uajy.com>. (28 Juli 2014).

Begitu besar pengaruh pola di atas sehingga akan menyebabkan kecendrungan pelanggan untuk berpindah ke merek lain semakin tinggi, karena pelanggan terus berusaha mencari alternative produk yang lebih baik dengan harga relative lebih terjangkau. perusahaan juga harus bersiap-siap menghadapi perubahan loyalitas pelanggan yang berupa merek, produk, atau service outlet tertentu.

Kepuasan pelanggan berkaitan erat dengan mutu, yang saat ini adalah istilah Total Quality management (TQM) yaitu program yang dirancang untuk memperbaiki mutu produk, jasa dan proses pemasaran secara terus menerus.² Kepuasan pelanggan dapat dievaluasi melalui kinerja, estetika, dan kualitas yang dipersepsikan. Dimana kinerja merupakan karakteristik inti dari produk tersebut, estetika merupakan daya tarik produk tersebut terhadap panca indera, dan kualitas yang dipersepsikan merupakan citra dan tanggung jawab produk serta tanggung jawab perusahaan terhadapnya.³

Mengkaji secara mendalam tentang kepuasan konsumen atau pelanggan akan memberikan gambaran yang jelas dan komprehensif bagi perusahaan pemasar untuk memahami seperti apa loyalitas pelanggan dan bagaimana mengelolanya dengan sebaik-baiknya. Saat ini industri kendaraan bermotor perkembangannya sangat pesat bukan hanya di negara-negara maju tetapi di negara yang sedang berkembang termasuk juga Indonesia. Ini dikarenakan wilayah Indonesia yang memiliki dataran yang sangat luas sehingga terdapat banyaknya jalur transportasi yang menghubungkan daerah satu dengan daerah yang lain yang membutuhkan kendaraan sebagai sarana transportasi. Peningkatan jumlah penduduk dan arus

²Rismawati, *Manajemen Pemasaran dan Kewirausahaan* (Makassar: Pustaka Refleksi, 2011), h. 171.

³Fandy Tjiptono, *Strategi Pemasaran* (Edisi. 2; Yogyakarta: Penerbit Andi, 1997), h. 25.

perpindahan penduduk mendorong meningkatnya pemakaian kendaraan. Mengingatnya pentingnya kendaraan sebagai alat transportasi yang cukup mendukung dalam aktivitas maka permintaan kebutuhan akan kendaraan semakin lama semakin meningkat. Hal ini menggambarkan bahwa terdapat peningkatan pendapatan dan juga kesejahteraan masyarakat.

PT. Sinar Galesong Makassar adalah salah satu perusahaan yang bergerak dalam bidang perawatan, suku cadang, dan yang paling utama penjualan sepeda motor merk Suzuki sehingga senantiasa berupaya untuk meningkatkan penjualannya. Dalam upaya peningkatan penjualan tersebut, perusahaan menerapkan komunikasi pemasaran dalam bentuk komunikasi persuasif dan informatif yang disampaikan baik secara langsung maupun tidak langsung dalam rangka peningkatan minat beli konsumen. Sebagai wujud dari adanya minat yang tinggi maka dapat diketahui dari perkembangan penjualan perusahaan. Hal ini menandakan bahwa mereka memperhitungkan atau mengevaluasi penawaran yang mana yang akan memberikan nilai tertinggi. Penawaran yang memiliki harapan nilai konsumen mempengaruhi kepuasan dan kemungkinan konsumen membeli kembali dan akhirnya setia terhadap merek.

Penjualan motor di Indonesia tiap tahun kian meningkat, salah satunya adalah motor Satria FU. Data penjualan menunjukkan bahwa pada tahun 2012 semester I tercatat 118.576 unit, semester II 129.701 unit, jadi total penjualan tahun 2012 sebanyak 248.277 unit, kemudian pada tahun 2013 adalah pencapaian terbesar penjualan motor Satria FU yaitu pada semester I tercatat 127.045, semester ke II 130.997 unit, jika di total penjualan motor Satria FU pada

tahun 2013 mencapai 258.051 unit.⁴ Tidak dapat di pungkiri satria FU memang sangat luar bisa, Apalagi bagi kalangan remaja. Dengan desain yang sangat pas untuk remaja, apalagi di tambah dengan sedikit sentuhan modif, membuat yang menggunakannya akan terlihat sangat bergaya. Satria Fu 120cc sudah menjadi motor favorit karena larinya yang terkenal sangat lincah dan cepat. Dari tahun ketahun, Suzuki selalu memperbaiki dan mengembangkan motor ini. Sehingga sampai saat menjadi motor dengan kapasitas 150cc 4tak. Berdasarkan uraian diatas, maka peneliti ingin melihat : *“Pengaruh Kepuasan Konsumen Terhadap Loyalitas Merek Motor Satria Fu pada PT. Suzuki Sinar Galesong di Makassar ”*.

B. Rumusan Masalah

Berdasarkan latar belakang diatas, maka dikemukakan rumusan pokok sebagai berikut: *“Apakah kepuasan konsumen berpengaruh positif dan signifikan terhadap loyalitas Merek Motor Satria FU pada PT. Suzuki Sinar Galesong Makassar?”*

C. Hipotesis

Berdasarkan Rumusan masalah dan kajian pustaka yang telah dikemukakan sebelumnya, maka hipotesis yang diajukan dalam penelitian ini adalah *“diduga kepuasan konsumen mempunyai pengaruh terhadap loyalitas merek motor Suzuki satria FU pada PT. Sinar Galesong Makassar”*.

⁴ Anonim, *Data Penjualan Motor Suzuki Satria FU*, <http://www.SinarGalesong.com> diakses tanggal 1 Oktober 2014

D. Definisi Oprasional dan Ruang Lingkup Penrelitian

1. Variabel Penelitian

Variable merupakan gejala yang menjadi focus peneliti untuk diamati dala penelitian ini menggunakan 2 variabel yaitu:

a. Variabel Independen

Variabel indenpenden (variabel bebas) merupakan variabel yang mempengaruhi atau yang menjadi sebab perubahan atau timbulnya variabel dependen (terikat).⁵ Adapun variabel independen (X) dalam penelitian ini adalah Kepuasan Konsumen.merupakan sikap, penilaian dan respon emotional yang ditunjukkan oleh konsumen setelah proses pembelian / konsumsi yang berasal dari perbandingan kesannya terhadap kinerja aktual terhadap suatu produk dengan harapannya dan evaluasi terhadap pengalaman mengkonsumsi suatu produk atau jasa. Dimana sikap, penilaian dan respon emosional ini ditunjukkan dengan memilih merek produk yang sesuai dengan harapan.

b. Variable Dependen

Variabel dependen adalah variabel yang dipengaruhi atau yang menjadi akibat karena adanya variabel bebas.⁶Variabel dependen (Y) dalam penelitian ini adalah Loyalitas Merek.Loyalitas Merek merupakan suatu sikap positif dan kelekatan seorang konsumen yang didasarkan pada perasaan menyenangkan/menyukai merek, merasa akrab

⁵ Sugiyono, *Metode Penelitian Kuantitatif, Kualitatif dan R & D* (Cet. 6, Bandung : Alfabeta, 2009), h. 39.

⁶ Sugiyono, *Metode Penelitian Kuantitatif, Kualitatif dan R & D*, h.39

dengan merek serta mempunyai kebanggaan menjadi pengguna dari suatu merek tertentu dan konsumen membeli merek tersebut secara konsisten dimana hal ini dapat dilihat dari adanya komitmen konsumen untuk tetap menggunakan merek tersebut. Karena produk yang digunakan dalam penelitian ini adalah Suzuki Satria FU, maka pembelian merek produk secara konsisten ditunjukkan dengan Pembelian merek motor Suzuki Satria FU pada PT. Suzuki Sinar Galesong Makassar.

2. Ruang Lingkup Penelitian

Adapun Ruang lingkup penelitian ini adalah seluruh Pelanggan yang membeli motor Suzuki Satria FU pada PT. Suzuki Sinar Galesong Pratama Makassar.

E. Kajian Pustaka

NO	NAMA	JUDUL	ALAT ANALISIS	HASIL PENELITIAN
1	Dinaraty Manurung	Pengaruh Kepuasan Konsumen Terhadap Loyalitas Merek Pada Pengguna Kartu Pra-Bayar Simpati	Analisis Regresi Linear Sederhana	Sesuai dengan tujuan penelitian yang telah dikemukakan sebelumnya, maka hipotesis yang menyatakan ada pengaruh kepuasan konsumen terhadap loyalitas merek dapat diterima.
2	Lidia Meidiana Sianipar	Pengaruh Kepuasan Konsumen Terhadap Loyalitas Merek Rinso (Study kasus pada Hypemart Sun Plaza Medan)	Analisi Regresi Linear Berganda	Kepuasan konsumen detergen Rinso yang terdiri dari kinerja, estetika, dan kualitas yang dipersepsikan berpengaruh positif dan signifikan terhadap loyalitas merek Rinso pada pengunjung Hypermart Sun Plaza Medan
3	Hatane Samuel Foedjiawati	Pengaruh Kepuasan Konsumen Terhadap Kesetiaan Merek (Studi Kasus Restoran The Prime Steak & Ribs Surabaya).	Analisis Regresi Berganda	Terdapat hubungan pengaruh positif yang signifikan antara kepuasan konsumen dengan kesetiaan merek, hal ini menunjukkan bahwa penelitian ini mendukung teori tentang kesetiaan merek.
4	Yunita Hairani Sitanggang	Pengaruh Kepuasan Konsumen Terhadap Loyalitas Merek (Study Kasus Restoran Kentucky Fried Chicken Cabang Medang Mall Di Medan	Analisi Regresi Linear Berganda	Secara parsial terlihat bahwa variabel program promosi loyalitas merupakan variabel yang paling dominan dalam mempengaruhi loyalitas merek KFC cabang medan mall

F. Tujuan dan Kegunaan Penelitian

1. Tujuan Penelitian

Adapun tujuan dari penelitian ini adalah “*Untuk mengetahui pengaruh positif dan signifikan Kepuasan Konsumen terhadap Loyalitas Merek Motor Satria FU pada PT. Suzuki Sinar Galesong di Makassar*”.

2. Manfaat Penelitian

Hasil penelitian ini diharapkan dapat memberikan manfaat sebagai berikut:

- a) Sebagai bahan informasi bagi manajemen PT. Suzuki Sinar Galesong dalam menjaga dan mempertahankan loyalitas pelangganya.
- b) Menambah referensi dalam pengembangan ilmu pengetahuan, khususnya dalam meningkatkan kepuasan konsumen
- c) Sebagai tambahan masukan baru bagi peneliti selanjutnya.

BAB II

TINJAUAN TEORITIS

A. Tinjauan Islam tentang Pemasaran

Syariah marketing adalah sebuah disiplin bisnis strategis yang mengerahkan proses penciptaan, penawaran, dan perubahan value dari suatu inisiator kepada stakeholdersnya, yang dalam keseluruhan prosesnya sesuai dengan akad dan prinsip-prinsip muamalah (bisnis) dalam islam.⁷ Dalam pandangan lain Syariah marketing adalah sebuah disiplin bisnis strategis yang mengarahkan proses penciptaan, penawaran dan perubahan value dari suatu inisiator kepada stakeholders-nya, yang dalam keseluruhan prosesnya sesuai dengan akad dan prinsip-prinsip muamalah (bisnis)dalamIslam⁸.

Hal ini berarti bahwa dalam syariah marketing, seluruh proses, baik proses penciptaan, proses penawaran, maupun proses perubahan nilai (value), tidak boleh ada hal-hal yang bertentangan dengan akad dan prinsip-prinsip muamalah yang Islami. Sepanjang hal tersebut dapat dijamin, dan penyimpangan prinsip-prinsip muamalah Islami tidak terjadi dalam suatu transaksi apapun dalam pemasaran dapat dibolehkan.

Rasulullah Shallallahu ‘alaihi wa sallam telah mengajarkan pada umatnya untuk berdagang dengan menjunjung tinggi etika keislaman. Dalam beraktivitas ekonomi, umat Islam dilarang melakukan tindakan bathil. Namun harus

⁷Hermawan kertajaya, *Syariah Marketing (Cet. III; Bandung: PT. Mizan Pustaka, 2006)*, h. 26-27.

⁸Adiwarman Aswar Karim, *Ekonomi Islam Suatu Kajian Kontemporer (Jakarta: Gema Insani Press, 2001)*, h. 58.

melakukan kegiatan ekonomi yang dilakukan saling ridho, sebagaimana firman Allah Ta'ala dalam surah AN-Nisaa 29 :

يَأْتِيهَا الَّذِينَ ءَامَنُوا لَا تَأْكُلُوا أَمْوَالَكُمْ بَيْنَكُمْ بِالْبَاطِلِ إِلَّا أَنْ تَكُونَ
تِجْرَةً عَنْ تَرَاضٍ مِّنْكُمْ وَلَا تَقْتُلُوا أَنْفُسَكُمْ ۚ إِنَّ اللَّهَ كَانَ بِكُمْ رَحِيمًا ﴿٢٩﴾

Terjemahannya

Hai orang-orang yang beriman, janganlah kamu saling memakan harta sesamamu dengan jalan yang batil, kecuali dengan jalan perniagaan yang berlaku dengan suka sama-suka di antara kamu. dan janganlah kamu membunuh dirimu Sesungguhnya Allah adalah Maha Penyayang kepadamu.⁹

B. Kepuasan Konsumen

Dalam era globalisasi saat ini persaingan bisnis menjadi sangat tajam, baik di pasar domestik (nasional) maupun di pasar internasional/global. Untuk memenangkan persaingan, perusahaan harus mampu memberikan kepuasan kepada para konsumennya. Misalnya dengan memberikan produk yang mutunya lebih baik, harganya lebih murah, penyerahan produk yang lebih cepat dan pelayanan yang lebih baik daripada para pesaingnya. Produk dengan mutu jelek, harga yang mahal, penyerahan produk yang lambat, biasa membuat pelanggan tidak puas, walaupun dengan tingkatan yang berbeda.¹⁰

⁹Departemen Agama, *AL-Quran dan Terjemahannya* (Cet. VIII; Bandung: Mizan Budaya Kreatif), h. 287.

¹⁰Supranto, *Pengukuran Tingkat Kepuasan Pelanggan* (Edisi Ke-3; Jakarta: Rineka Cipta, 2006), h. 1.

Proses keputusan yang dilakukan oleh konsumen tidak hanya sekedar sampai pada titik konsumsi. Konsumen akan melakukan proses evaluasi terhadap merek produk yang dikosumsinya. Tujuan evaluasi yang dilakukan oleh seorang konsumen akan membuahkan hasil akhir antara puas dan tidak puas terhadap konsumsi produk yang dilakukannya. Setelah mengkonsumsi suatu produk atau bahkan jasa, konsumen akan memiliki perasaan puas atau tidak puas terhadap produk atau jasa yang dilakukannya. Rasa kepuasan inilah yang akan mendorong konsumen membeli dan mengkonsumsi ulang produk atau jasa tersebut.

Kepuasan konsumen akan terpenuhi apabila proses penyampaian jasa atau produk dari sipemberi jasa atau produk kepada konsumen sesuai dengan apa yang dipersepsikan konsumen. Oleh karena berbagai factor, seperti subyektifitas yang dipersepsikan konsumen dan pemberi jasa, aka jasa sering disampaikan dengan afra yang mberbeda dengan yang dipersepsikan oleh konsumen.¹¹

C. Pengertian Kepuasan Konsumen

Kata kepuasan (satisfaction) berasal dari bahasa latin "satis" (artinya cukup baik, memadai) dan "facio" (melakukan atau membuat). Kepuasan dapat diartikan sebagai upaya pemenuhan sesuatu atau membuat sesuatu memadai.¹² Kepuasan adalah perasaan senang atau kecewa seseorang yang muncul setelah membandingkan antara kinerja (hasil) produk yang dipikirkan terhadap kinerja

¹¹Husein Umar, *Riset Pemasaran Dan Prilaku Konsumen* (Jakarta: PT. Gramedia Pustaka Utama, 2003), h. 53.

¹²Fandy Tjiptono, *Strategi Pemasaran* (Edisi. 2; Yogyakarta: Penerbit Andi, 1997), h. 23.

(hasil) yang diharapkan. Jika kinerja memenuhi harapan, pelanggan puas. Jika kinerja melebihi harapan, maka pelanggan amat puas atau amat senang.¹³

Seorang konsumen mungkin mengalami berbagai tingkat kepuasan, yaitu bila produk tidak sesuai dengan harapannya setelah dikonsumsi, maka konsumen tersebut akan merasa tidak puas. Namun bila terjadi sebaliknya yaitu produk sesuai dengan harapannya, maka konsumen akan merasa puas sehingga suatu saat akan mengonsumsi kembali produk tersebut. Konsumen yang puas adalah konsumen yang akan berbagi kepuasan dengan produsen. Bahkan, konsumen yang puas akan berbagi rasa dan pengalaman dengan konsumen lain.

Jadi tingkat kepuasan adalah fungsi dari perbedaan antara kinerja yang disarankan dengan harapan. Pelanggan dapat mengalami dari salah satu tingkat kepuasan yang umum. Kalau kinerja di bawah harapan pelanggan akan kecewa. Kalau kinerja sesuai harapan pelanggan akan puas. Kalau kinerja melebihi harapan, pelanggan akan sangat puas, senang atau gembira.¹⁴ Kepuasan konsumen Terbagi atas dua macam yaitu:

1. Kepuasan fungsional, merupakan kepuasan yang diperoleh dari fungsi atau pemakaian suatu produk. Jika produk yang digunakan/dipakai mampu menjalankan fungsinya dengan baik maka akan tercipta kepuasan dalam diri konsumen.
2. Kepuasan psikologikal, merupakan kepuasan yang diperoleh dari atribut yang bersifat tidak berwujud. Jika produk yang digunakan/dipakai mampu

¹³ Philip Kotler dan Gary Armstrong, *Prinsip-Prinsip Pemasaran* (Jilid. I; Jakarta: Erlangga, 2001), h. 9.

¹⁴Yunita Hariani Sitanggang, “*Pengaruh Kepuasan Konsumen Terhadap Loyalitas Merek (study kasus pada KF cabang medan)*”, *Skripsi* (Medan: Fak. Ekonomi Universitas Sumatra Utara, 2007), h. 27.

memberikan rasa bangga, nyaman, aman dan sebagainya maka akan memberikan rasa puas dalam diri konsumen.¹⁵

Kepuasan konsumen merupakan kunci yang penting untuk dapat mempertahankan konsumen, maka tanpa adanya kepuasan konsumen maka perusahaan akan kesulitan untuk bertahan dalam menghadapi persaingan yang kompetitif.

D. Elemen Kepuasan Konsumen

Pada umumnya program kepuasan pelanggan meliputi kombinasi tujuh elemen utama yakni:

1. Barang dan jasa berkualitas

Perusahaan yang ingin menerapkan program kepuasan pelanggan harus memiliki produk yang berkualitas baik dan pelayanan yang prima. Produk yang unggul dan berkualitas dibandingkan dengan pesaing bidan tingkat pelayanan yang tinggi akan menciptakan kepuasan pelanggan.

2. *Relationship marketing*

Relationship marketing adalah upaya menjalin jangka panjang dengan konsumen. Relationship marketing mengutamakan peluang untuk menjalin hubungan yang saling menguntungkan atas dasar kesepakatan yang memuaskan kedua pihak. Asasinya adalah bahwa relasi yang kokoh dan saling menguntungkan antara penyedia jasa dan pelanggan dapat membangun bisnis ulangan dan menciptakan loyalitas pelanggan.

3. Program promosi loyalitas

¹⁵Husein Umar, *Riset Sumberdaya Manusia* (Jakarta: PT. Gramedia Pustaka Utama, 2000), h. 126.

Program ini memberikan semacam “penghargaan” (rewards) khusus (seperti bonus, diskon, vouher, dan hadiah yang di kaitkan dengan frekuensi pembelian atau pemakaian produk/jasa perusahaan) kepada pelanggan rutin agar tetap loyal kepada produk dari perusahaan yang bersangkutan. melalui kerja sama seperti ini diharapkan kemampuan meniptakan dan mempertahankan kepuasan serta loyalitas pelanggan akan semakin besar.

4. Fokus pada pelanggan terbaik.

Fokus pada pelanggan terbaik yaitu berfokus pada 20% dari pelanggan yang secara rutin mengkonsumsi 80% dari penjualan. Pelanggan terbaik di sini bukan sekedar mereka yang masuk pelanggan rutin. Namun kriteria lainnya meyangkut pembayaran yang lancar dan tepat waktu, tidak terlalu banyak membutuhkan layanan tambahan dan relative tidak sensitive terhadap harga (lebih menyukai stabilitas daripada terus menerus berganti pemasok untuk mendapatkan harga termurah).

5. Siste penanganan koplain seara efektif

Penanganan koplain terkait erat dengan kualitas produk. Fakta menunjukkan bahwa sebagian besar pelanggan mengalami berbagai macam masalah, setidaknya berkaitan dengan komsumsi beberapa jenis produk, waktu penyapaian atau layanan pelanggan.

6. *Unconditional Guarantees*

Unconditional guarantees merupakan garansi yang tidak bersyarat yang bertujuan untuk mengurangi resiko pembelian oleh pelanggan. Garansi

yang baik harus memiliki kriteria yang tidak membebani konsumen dengan berbagai macam peraturan.

7. *Program Pay-for-Perforane*

Kepuasan konsumen tidak bisa terlaksana tanpa adanya dukungan sumber daya manusia organisasi. Sebagai ujung tombak perusahaan yang berinteraksi langsung dengan para pelanggan dan berkewajiban memuaskan mereka. Karyawan juga harus di puaskan keinginannya.¹⁶

E. Atribut Untuk Mengukur Kepuasan Konsumen.

Kepuasan konsumen merupakan kunci yang penting untuk dapat mempertahankan konsumen, maka tanpa adanya kepuasan konsumen maka perusahaan akan kesulitan untuk bertahan dalam menghadapi persaingan yang kompetitif. Terdapat tiga macam atribut untuk mengukur kepuasan konsumen secara universal yaitu:

1. Atribut yang berhubungan dengan produk (attributes related to the product) Produk dapat diartikan sebagai segala sesuatu yang dapat ditawarkan produsen untuk diperhatikan, diminta, dicari, dibeli, digunakan atau dikonsumsi konsumen sebagai pemenuhan kebutuhan atau keinginannya. Atribut yang berhubungan dengan produk meliputi:
 - a. Hubungan harga-nilai (value-price relationship). Yaitu hubungan antara harga yang dibayar konsumen dengan nilai yang diperoleh konsumen.

¹⁶Fandy Tjibtono, *Pemasaran Jasa*, (Malang: Banyumedia, 2005), h. 354.

- b. Mutu produk (*product quality*). Yaitu menunjukkan mutu dari produk atau jasa yang ditawarkan.
 - c. Ciri-ciri produk (*product features*). Yaitu ciri-ciri dari produk atau jasa yang ditawarkan.
 - d. Desain produk (*product design*). Yaitu tampilan dari produk atau jasa yang dapat membentuk kepuasan konsumen.
 - e. Macam produk atau jasa (*range of product or service*). Yaitu ragam dari produk atau jasa yang ditawarkan.
2. Atribut yang berhubungan dengan layanan (*attributes related to service*) Layanan dapat diartikan sebagai kegiatan yang diarahkan untuk memastikan agar konsumen memperoleh produk sesuai dengan keinginannya. Atribut yang berhubungan dengan layanan meliputi:
- a. Penanganan keluhan (*Complain handling*) merupakan penanganan terhadap setiap keluhan yang dilakukan oleh produsen kepada konsumen yang komplain.
 - b. Pemecahan masalah (*Revolution of problem*) merupakan bila konsumen melakukan komplain, maka produsen berusaha menyelesaikan masalah yang dikomplainkan konsumen.
 - c. Manfaat produk (*Product benefit*). Yaitu manfaat yang diperoleh konsumen dengan menggunakan produk yang dihasilkan oleh produsen.
 - d. Keandalan dan konsistensi produk (*Product reliability and consistency*). Yaitu suatu ukuran kemungkinan bahwa suatu produk

tidak akan mengalami kegagalan pemakaian dalam periode waktu tertentu.

3. Atribut yang berhubungan dengan pembelian (*Attributes related to purchase*)

pembelian merupakan tahap dimana konsumen melakukan tindakan pemenuhan kebutuhannya dengan membeli suatu produk dan atau jasa. Konsumen tidak saja melihat sejauhmana produk yang diinginkan bisa mereka dapatkan, tetapi juga terkait dengan cara perusahaan berhubungan dengan konsumen saat terjadi proses pembelian. Atribut yang berhubungan dengan pembelian meliputi:

- a. Kesopanan (*Courtesy*) yaitu kesopanan, perhatian dan keramahan dalam melayani konsumen.
- b. Komunikasi (*Communication*) yaitu proses komunikasi yang dilakukan oleh karyawan dalam menyampaikan informasi kepada konsumen dan menerima informasi dari konsumen.
- c. Reputasi perusahaan (*Company reputation*) yaitu reputasi yang dimiliki perusahaan yang dapat mempengaruhi pandangan konsumen terhadap perusahaan.
- d. Kemampuan perusahaan (*Company competence*) yaitu kemampuan dari perusahaan untuk mewujudkan keinginan konsumen dan memuaskannya.¹⁷

¹⁷Ardhanari Margaretha, "Customer Satisfaction Pengaruhnya terhadap Brand Preference dan Repurchase Intention Private Brand" Jurnal Riset Ekonomi dan Bisnis Vol 8 No 2. (2008), h. 158.

F. Metode Pengukuran Kepuasan Konsumen

Perusahaan mengamati dan mengukur kepuasan pelanggan beraga dari yang sederhana sampai yanganggih. Ada empat metode yang biasa digunakan dalam mengukur kepuasan pelanggan yaitu:

1. Sistem keluhan dan saran

Perusahaan yang berwawasan pelanggan akan membuat mudah pelanggannya dan memberikan kesempatan seluas-luasnya untuk menyapaikan saran, kritik, pendapat dan keluhan mereka. Media yang digunakan bias berupa kotak saran yang diletakkan di tempat strategis, kartu komentar (yang biasa di isi langsung atau di kirim via pos), saluran telepon khusus bebas pulsa, website dan sebagainya. Namun karena bersifat pasif, akan sulit mendapatkan gambaran lengkap mengenai kepuasan atau tidak karena tidak semua pelanggan yang menyapaikan keluhannya.

2. *Ghost Shopping*

Salah satu metode untuk meperoleh gambaran mengenai kepuasan pelanggan adalah dengan mempekerjakan beberapa orang ghost shopper untuk berperan sebagai potensial jasa perusahaan dan pesaing. Mereka diminta melaporkan berbagai temuan penting berdasarkan pengalamannya mengenai kekuatan dan kelemahan jasa perusahaan dibandingkan para pesaing. Selain itu, para ghost sopper juga dapat mengopservasi para perusahaan dan pesaingnya melayani permintaan spesifik pelanggan,

menjawab pertanyaan pelanggan, dan menengani setiap masalah/ keluhan pelanggan.

3. *Lost Customer Analysis* (analisa kehilangan pelanggan)

Perusahaan sebaiknya menghubungi para pelanggan yang telah berhenti membeli atau telah beralih pemasok, agar dapat memahami mengapa hal ini terjadi dan dapat mengabil kebijakan perbaikan/penyepurnaan selanjutnya. Bukan hanya exit interview saja yang perlu, tetapi pemantauan customer loss rate juga penting, di mana peningkatan customer loss rate menunjukkan kegagalan perusahaan dalam memuaskan pelangganya. Akan tetapi, kesulitan menerapkan metode ini adalah pada mengidentifikasi dan mengontak mantan pelanggan yang bersedia memberikan masukan dan ealuasi terhadap kinerja perusahaan.

4. Survei kepuasan pelanggan

Umumnya sebagian besar penelitian mengenai kepuasan pelanggan menggunakan metode survei, baik via pos, telepon, e-mail, maupun wawancara langsung. Melalui survei, perusahaan akan meproleh tanggapan dan umpan balik langsung dari pelanggan dan juga meberikan sinyal positif bahwa peusahaan menaruh perhatian terhadap mereka.¹⁸

G. Merek

Dalam dunia pemasaran produk dan jasa, istilah merek menjadi salah satu kata yang populer dalam kehidupan sehari-hari. Merek sekarang tidak menjadi sekedar nama sutau produk, tetapi juga menggabarkan perumusan strategi unggul

¹⁸Philip Kotler, *Manajemen Pemasaran Dalam Analisis, Perencanaan, Implementasi, dan Control* (jakarta: PT Prenhallindo, 2001), h. 54.

oleh perusahaan. Namun ada beberapa pengusaha yang beranggapan tidak perlu mendirikan pabrik sendiri dan merasa puas dengan memesan kepada pabrik lain tanpa di bubuhi tanda/ lukisan merek. Kemudian merek dipasang sendiri oleh pemesan.

Merek atau cap ialah suatu tanda atau simbol yang memberikan identitas suatu barang atau jasa, tertentu yang dapat berupa kata-kata, gambar atau kombinasi keduanya.¹⁹ Pada dasarnya merek mengandung janji perusahaan untuk secara konsisten memberikan ciri, manfaat, atau jasa tertentu kepada pembeli.²⁰ Merek juga dapat diartikan sebagai adalah tanda, simbol, atau rancangan atau kombinasi dari semua yang dimaksudkan untuk mengidentifikasi produk atau jasa dari seseorang atau kelompok penju Jadi merek mengedintifikasi penjual atau pembuat.²¹ Merek lebih dari sekedar jaminan kualitas karena didalamnya tercakup paling tidak enam pengertian, yaitu: atribut produk, manfaat, nilai, budaya, kepribadian dan pemakai.²² Dalam UU Republik Indonesia nomor 15 tahun 2001 tentang merek, penjual di berikan hak eksklusif untuk menggunakan mereknya selamanya.²³

Berdasarkan definisi diatas dapat disimpulkan bahwa merek merupakan sebuah nama, istilah, simbol, desain maupun kombinasinya yang dimaksudkan untuk membedakan suatu produk dari produk yang dihasilkan kompetitor-

¹⁹Buchari Alma, *Manajemen Pemasaran dan Pemasaran Jasa* (Bandung: Alfabeta, 2009), h. 10.

²⁰Tony Sitinjak, dkk, *Strategi Menaklukkan Pasar* (Jakarta: PT. Gramedia, 2004), h. 2.

²¹ Philip Kotler dan A.B. Susanto, *Manajemen Pemasaran di Indonesia* (Jilid. 2; Jakarta: Penerbit Salemba Empat, 2001), h. 575.

²² Darmadi Durianto, dkk., *Brand Equity Trend: Strategi Memimpin Pasar* (Jakarta: PT. Gramedia Pustaka Utama, 2004), h. 79.

²³ Apdilasyifa, "Hal-Hal yang Berkaitan dengan merek (UU No. 15 Tahun 2001)", WordPress, Agustus 2014.

kompetitor yang ada dan lebih mengarah kepada identitas produk serta janji berupa bentuk, pelayanan dan keuntungan kepada para konsumen.

H. Loyalitas Merek

Loyalitas pelanggan terhadap suatu merek (Loyalitas merek), didefinisikan sebagai sikap menyenangkan terhadap suatu merek yang dipresentasikan dalam penelitian yang konsisten terhadap merek tersebut sepanjang waktu. Ada dua pendekatan yang biasa di pakai dalam mempelajari loyalitas merek yaitu:

1. Pendekatan instrumental conditioning yang memandang bahwa pembelian yang konssisten sepanjang waktu adalah menunjukkan loyalitas merek. Prilaku pembelian ulangan di asumsikan merefleksikan stimulus yang kuat. Perumusan loyalitas konsumen dengan pendekatan ini menekankan pada prilaku masa lalu dengan tidak melihat frekuensi dan konsistensi prilaku pembelian terhadap suatu merek.
2. Didasarkan pada teori kognitif yang menyatakan komitmen terhadap merek yang mungkin tidak hanya direfleksikan oleh prilaku pembelian yang terus-menerus sehingga pendekatan ini memandang loyalitas merek sebagai fungsi dari proses psikologi (*deision arketing*).²⁴

loyalitas merek juga merupakan sejauh mana konsumen menunjukkan sikap positif terhadap suatu merek, mempunyai komitmen terhadap merek tertentu, dan berniat untuk membelinya di masa depan.²⁵ Sedangkan Darmadi Durianto menyatakan bahwa loyalitas merek merupakan suatu ukuran keterkaitan konsumen kepada sebuah merek. Ukuran ini mampu memberikan gambaran

²⁴Setiadi Nugroho, *Prilaku Konsumen* (Jakarta: Pnerbit Kencana, 2003), h. 129.

²⁵ John,C Mowen dan Michael Minor, *Perilaku Konsumen*, terj. Dwi Kartini Yahya, Edisi bahasa Indonesia (*Jilid. II*; Jakarta: Erlangga, 2002), h. 38.

tentang mungkin tidaknya seorang konsumen beralih kemerek produk yang lain, terutama jika pada merek tersebut didapati adanya perubahan, baik menyangkut harga ataupun atribut lain.²⁶

Loyalitas merek secara umum dapat diartikan kesetiaan seseorang atas sesuatu produk, baik barang maupun jasa tertentu yang berasal dari manifestasi dan kelanjutan dari kepuasan konsumen dalam menggunakan fasilitas maupun jasa pelayanan yang diberikan oleh pihak perusahaan, serta untuk tetap menjadi konsumen dari perusahaan tersebut. loyalitas adalah bukti konsumen yang selalu menjadi konsumen, yang memiliki kekuatan dan sikap positif atas perusahaan itu.

Kesetiaan konsumen terhadap suatu barang atau jasa merek tertentu tergantung pada beberapa faktor : besarnya biaya untuk berpindah ke merek barang atau jasa yang lain, adanya kesamaan mutu, kualitas atau pelayanan dari jenis barang atau jasa pengganti, adanya resiko perubahan biaya akibat barang atau jasa pengganti dan berubahnya tingkat kepuasan yang didapat dari merek baru dibanding dengan pengalaman terhadap merek sebelumnya yang pernah dipakai.²⁷

Konsumen dalam memenuhi kebutuhan dan keinginannya, akan membeli produk dengan merek tertentu. Apabila merek yang dipilih konsumen itu dapat memuaskan kebutuhan dan keinginannya, maka konsumen akan memiliki suatu ingatan yang dalam terhadap merek tersebut. dalam keadaan semacam ini

²⁶Darmadi Durianto, dkk., *Strategi Menaklukkan Pasar Melalui Riset Ekuitas dan Perilaku Merek* (Jakarta: PT. Gramedia Pustaka Utama, 2001), h. 198.

²⁷ Hatane Samuel Foedjiawati, "*Jurnal Tentang Pengaruh Kepuasan Konsumen Terhadap Kesetiaan Merek (Studi Kasus Restoran The Prime Steak & Ribs Surabaya)*", *Skripsi* (Surabaya: Fak. Ekonomi Universitas Kristen Petra, 2003), h. 77.

kesetiaan konsumen akan mulai timbul dan berkembang. Dan dalam pembelian yang berikutnya, konsumen tersebut akan memilih produk dengan merek yang telah memberinya kepuasan, sehingga akan terjadi pembelian yang berulang-ulang terhadap merek tersebut.

Berdasarkan definisi diatas dapat disimpulkan bahwa loyalitas merek merupakan suatu sikap positif dan kelekatan seorang konsumen pada sebuah merek dimana konsumen memilih untuk membeli merek tertentu dibandingkan merek yang lain dalam satu kategori produk secara konsisten.

I. Tingkatan Loyalitas Merek

Dalam kaitannya dengan loyalitas merek suatu produk, terdapat beberapa tingkatan yaitu:

1. Switcher, Merupakan tingkatan loyalitas yang paling dasar dimana pembeli tidak peduli pada merek, sama sekali tidak tertarik pada merek – merek apapun dianggap memadai, dan suka berpindah merek. Dengan demikian merek memainkan peranan yang kecil dalam keputusan pembelian. Apapun yang diobral atau menawarkan kenyamanan akan lebih disukai.
2. Habitual, Pada tingkatan ini pembeli setia terhadap suatu merek dimana dasar kesetiaannya bukan kepuasan atau keakraban dan kebanggaan. Merupakan pembeli yang puas terhadap suatu produk, setidaknya tidak merasa dikecewakan oleh merek tersebut. Dan dalam membeli produk didasarkan pada faktor kebiasaan, bila menemukan merek yang lebih bagus, maka mereka akan berpindah. Para pembeli pada tingkatan ini sulit

dirangkul karena tidak ada alasan bagi mereka untuk memperhitungkan berbagai alternatif.

3. Satisfied buyer, Pada tingkatan ini pembeli puas dengan suatu merek. Mereka setia, tetapi dasar kesetiiaannya bukan pada kebanggaan atau keakraban pada suatu merek tetapi lebih didasarkan pada perhitungan untung rugi atau biaya peralihan (switching cost), baik biaya dalam waktu, uang atau resiko kinerja, bila melakukan pergantian ke merek lain. Untuk menarik minat pembeli yang berada pada tingkatan ini, para competitor perlu mengatasi biaya peralihan dengan menawarkan bujukan untuk beralih atau dengan tawaran suatu manfaat yang cukup besar sebagai kompensasi.
4. Liking the brand Pada tingkatan keempat ini, pembeli sungguh-sungguh menyukai merek tersebut. Prefensi mereka mungkin dilandaskan pada suatu asosiasi; seperti suatu simbol, rangkaian pengalaman dalam menggunakan, atau kesan kualitas (perceived quality) yang tinggi. Pada tingkatan ini, kecintaan pada produk baru terbatas pada komitmen terhadap diri sendiri, dan mereka merasa akrab dengan merek. Berbagai segmen pada tingkat keempat ini disebut sebagai teman-teman dari merek (friends of the brand) karena terdapat perasaan emosional yang terkait.
5. Committed buyer, Merupakan tingkatan teratas dimana para pembeli setia dan merasa bangga pada terhadap suatu produk. Mereka mempunyai suatu kebanggaan dalam menemukan atau menjadi pengguna dari suatu merek.

Merek tersebut sangat penting bagi mereka baik dari segi fungsinya maupun sebagai suatu ekspresi mengenai siapa mereka sebenarnya.²⁸

J. Faktor-Faktor yang Mempengaruhi Loyalitas Merek

Adapun faktor-faktor yang berpengaruh terhadap loyalitas terhadap merek adalah sebagai berikut:

1. Nilai (harga dan kualitas) dan penggunaan suatu merek dalam waktu yang lama akan mengarahkan pada loyalitas, karena itu pihak perusahaan harus bertanggung jawab untuk menjaga merek tersebut. Perlu diperhatikan, pengurangan standar kualitas dari suatu merek akan mengecewakan konsumen bahkan konsumen yang paling loyal sekalipun begitu juga dengan perubahan harga. Karena itu pihak perusahaan harus mengontrol kualitas merek beserta harganya.
2. Citra (baik dari kepribadian yang dimilikinya dan reputasi dari merek tersebut), citra dari perusahaan dan merek diawali dengan kesadaran. Berdasarkan penelitian yang dilakukan ada korelasi antara kesadaran dan market share, sehingga dapat disimpulkan juga ada hubungan antara citra merek dengan market share. Produk yang memiliki citra yang baik akan dapat menimbulkan loyalitas konsumen pada merek.
3. Kenyamanan dan kemudahan untuk mendapatkan merek. Dalam situasi yang penuh tekanan dan permintaan pasar yang menuntut akan adanya kemudahan, pihak perusahaan dituntut untuk menyediakan produk yang nyaman dan mudah untuk didapatkan.

²⁸David Aaker, Manajemen Ekuitas Merek (Jakarta: Mitra Utama, 1997), h. 189.

4. Kepuasan yang dirasakan oleh konsumen. Konsumen yang merasa puas terhadap suatu produk atau merek yang dikonsumsi akan memiliki keinginan untuk membeli ulang produk atau merek tersebut. Keinginan yang kuattersebut dibuktikan dengan selalu membeli produk atau merek yang sama, yang akan menunjukkan loyalitas konsumen terhadap suatu merek.
5. Pelayanan, dengan kualitas pelayanan yang baik yang ditawarkan oleh suatu merek dapat mempengaruhi loyalitas konsumen pada merek.
6. Garansi dan jaminan yang diberikan oleh merek.²⁹

Berdasarkan uraian di atas dapat disimpulkan bahwa ciri-ciri konsumen yang loyal terhadap suatu merek produk memiliki komitmen pada merek tersebut, berani membayar lebih pada merek tersebut bila dibandingkan dengan merek yang lain. Akan merekomendasikan merek tersebut pada orang lain. Dalam melakukan pembelian kembali produk tersebut tidak melakukan pertimbangan. Selalu mengikuti informasi yang berkaitan dengan merek tersebut. Mereka dapat menjadi semacam juru bicara dari merek tersebut dan mereka selalu mengembangkan hubungan dengan merek tersebut.³⁰

K. Hubungan antara Kepuasan Konsumen terhadap Loyalitas Merek

Di era persaingan yang semakin ketat ini, salah satu cara untuk mendapatkan konsumen yang loyal adalah dengan memuaskan kebutuhan konsumen secara konsisten dari waktu ke waktu. Banyak cara yang dapat

²⁹Dinary Manurung, "Pengaruh Kepuasan Konsumen Terhadap Loyalitas Merek Pada Pelanggan Kartu Pra-Bayar Simpati", *Skripsi* (Medan: Fak. Psikologi Universitas Suatra Utara, 2009), h. 34.

³⁰Nancy Giddens dan Amanda Hofmann, *Loyalitas Merek* (Edisi Bahasa Indonesia, Jakarta: Erlangga, 2002), h. 159.

digunakan perusahaan untuk memuaskan kebutuhan konsumen. Loyalitas merek mempunyai hubungan yang erat dengan kepuasan konsumen. Dimana loyalitas merek dipengaruhi secara langsung oleh kepuasan dengan merek yang telah diakumulasi dalam jangka waktu tertentu sebagaimana persepsi kualitas produk.³¹

Jika konsumen puas akan performance suatu merek maka akan membeli terus merek tersebut, menggunakannya bahkan memberitahukan pada orang lain akan kelebihan merek tersebut berdasarkan pengalaman konsumen dalam memakai merek tersebut. Jika konsumen puas akan suatu merek tertentu dan sering membeli produk tersebut maka dapat dikatakan tingkat kesetiaan merek itu tinggi, sebaliknya jika konsumen tidak terlalu puas akan suatu merek tertentu dan cenderung untuk membeli produk dengan merek yang berbeda-beda maka tingkat kesetiaan merek rendah.³²

Melalui perbandingan (*Comparison*) tersebut akan diperoleh hasil apakah konsumen akan puas atau tidak puas terhadap produk yang dikonsumsi. Rasa puas mengindikasikan adanya sikap dan perasaan yang positif terhadap produk, jika konsumen memiliki sikap positif terhadap produk, maka dalam diri konsumen akan berkembang loyalitas afektif. Konsumen yang puas akan berniat untuk menggunakan produk yang sama dimasa yang akan datang. Pembelian ulang pada merek yang sama akan menunjukkan loyalitas konsumen terhadap merek tetapi dalam loyalitas merek, tindakan pembelian berulang terhadap merek tersebut dipengaruhi oleh kesetiaan terhadap merek. Dari penjelasan diatas dapat

³¹John C Mowen dan Michael Minor, *Perilaku Konsumen Jilid II* (Edisi Bahasa Indonesia, Jakarta: Erlangga), h. 135

³² Hatane Samuel Foedjiawati, "Manajemen dan Kewirausahaan", web <http://puslit.petra.ac.id/~puslit/journals/> Vol. 7, No. 1 (27 Agustus 2014).

disimpulkan bahwa kepuasan konsumen merupakan salah satu faktor yang mempengaruhi loyalitas merek pada konsumen.

L. Kerangka Pikir

Gambar 2.1
Rerangka Pikir

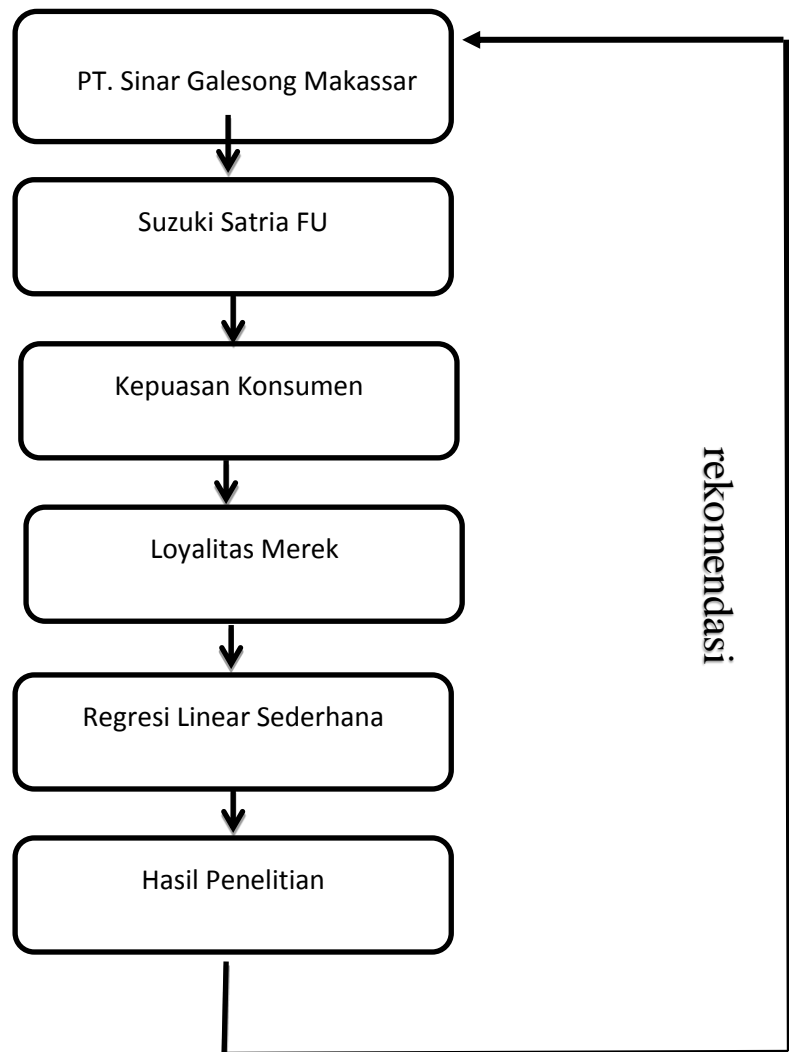

BAB III

METODE PENELITIAN

A. Jenis Penelitian, Lokasi dan Waktu Penelitian

Jenis penelitian yang digunakan adalah penelitian asosiatif/hubungan. Penelitian asosiatif merupakan suatu penelitian yang bertujuan untuk mengetahui hubungan antara dua variabel atau lebih.³³ Melalui penelitian ini diharapkan dapat diketahui pengaruh kepuasan konsumen terhadap loyalitas merek motor Suzuki Satria FU pada PT. Suzuki Sinar Galesong Makassar.

Adapun lokasi penelitian ini adalah di PT. Suzuki Sinar Galesong di jl. AP Pettarani, Kabupaten/Kota Makassar. Target waktu penelitian yaitu sekitar 3 bulan dari bulan September 2014 sampai bulan November 2014.

B. Pendekatan Penelitian

Penelitian merupakan suatu sarana untuk pengembangan dan tidak dapat dipisahkan dari ilmu pengetahuan atau sebaliknya.³⁴ Penelitian pada dasarnya merupakan suatu kegiatan untuk memperoleh data/informasi yang sangat berguna untuk mengetahui sesuatu untuk memecahkan persoalan atau untuk mengembangkan ilmu pengetahuan.³⁵

Berdasarkan tujuan penelitian yang telah di paparkan sebelumnya maka, pendekatan penelitian yang digunakan adalah pendekatan penelitian kuantitatif. Penelitian kuantitatif dapat diartikan sebagai metode penelitian yang berdasarkan pada filsafat positivisme digunakan untuk meneliti populasi dan sampel tertentu,

³³Sugiyono, *Metode Penelitian Bisnis* (Bandung: Alfabeta, 2012), h. 11.

³⁴Rosady, Ruslan, *Metode Penelitian : Public Relation dan Communciation* (Jakarta : Rajawali Press, 2003),h 5.

³⁵Supranto, *Metode Riset: Aplikasinya Dalam Pemasaran* (Jakarta : Rineka Cipta, 1997),h.1.

pengumpulan data menggunakan instrument penelitian. Analisis data bersifat kuantitatif/statistik dengan tujuan menguji hipotesis yang telah ditetapkan.³⁶

C. Populasi dan Sampel

1. Populasi

Menentukan populasi dan sampel yang dapat digunakan sebagai sumber data. Bila hasil penelitian akan digeneralisasikan (kesimpulan data sampel untuk populasi) maka sampel yang akan digunakan sebagai sumber data harus representative dapat dilakukan dengan cara mengambil sampel dari populasi secara random sampai jumlah tertentu.³⁷ Populasi dalam penelitian ini adalah para konsumen yang melakukan pembelian produk motor merek Suzuki Satria FU pada PT. Suzuki Sinar Galesong Makassar. Jumlah Konsumen PT. Suzuki Sinar Galesong Makassar adalah tidak terhingga. Karena faktor keterbatasan, penelitian ini dilakukan secara sampling.

2. Sampel

Sampel adalah bagian dari jumlah dan karakteristik yang dimiliki oleh populasi tersebut.³⁸ Teknik pengambilan sampel dalam penelitian ini menggunakan *Non Probability Sampling* yaitu teknik pengambilan sampel yang tidak memberi peluang/kesempatan yang sama bagi setiap unsur atau anggota populasi untuk dipilih menjadi sampel.³⁹ Teknik yang digunakan dalam *non probability sampling* yaitu teknik *Sampling Insidental*.

³⁶Sugiyono, *Metode Penelitian Kuantitatif dan R&D*, h.8

³⁷Ridwan, *Belajar Mudah Penelitian Guru, Karyawan dan Peneliti Pemula*, (Cet. 5; Bandung : Alfabeta, 2008), h. 54)

³⁸Rosady, Ruslam, *Metode Penelitian: Public Relations dan Komunikasi*, h81.

³⁹ Sugiyono, *Metode Penelitian Kuantitatif Kualitatif dan R&D*, h. 215.

Sampling Insidental adalah teknik penentuan sampel berdasarkan kebetulan, yaitu siapa saja yang secara kebetulan/insidental bertemu dengan peneliti dapat digunakan sebagai sampel, bila dipandang orang yang kebetulan ditemui cocok sebagai sumber data (dalam hal ini para konsumen motor Satria PT. Suzuki sinar galesong Makassar).⁴⁰ Menurut Roscoe dalam bukunya, ukuran sampel lebih dari 30 dan kurang dari 500 adalah tepat untuk kebanyakan penelitian.⁴¹

D. Jenis dan Sumber Data

Dalam penelitian ini data yang digunakan adalah :

1. Data primer

Adalah data yang diolah sendiri oleh suatu organisasi atau perorangan langsung dari obyeknya. Data primer dari penelitian ini diperoleh dari kuesioner yang diisi oleh responden, meliputi: identitas dan tanggapan responden.⁴²

2. Data Sekunder

Adalah data yang diperoleh secara tidak langsung atau melalui pihak lain, atau laporan historis yang telah di susun dalam arsip yang dipublikasikan atau tidak dalam bentuk yang sudah jadi, sudah dikumpulkan dan diolah oleh pihak. Data sekunder yang digunakan dalam penelitian ini berupa studi kepustakaan, jurnal, literatur-literatur yang berkaitan dengan permasalahan,

⁴⁰Sugiyono, *Metode Penelitian Bisnis*, h. 122.

⁴¹ Uma Sekaran, *Research Method for Business* (Cet. 4; Jakarta: Salemba Empat, 2006), h.160.

⁴² Singgih Santoso dan Tjiptono, *Riset Pemasaran Konsep dan Aplikasi dengan*

majalah-majalah perekonomian, dan informasi dokumentasi lain yang dapat diambil melalui sistem *on-line (internet)*.⁴³

E. Metode Pengumpulan Data

1. Kuesuoner

Kusioner merupakan teknik pengumpulan data yang dilakukan dengan cara memberi seperangkat pertanyaan atau pernyataan tertulis kepada responden untuk dijawabnya.⁴⁴ Menurut Arikunto, Angket adalah pernyataan tertulis yang digunakan untuk memperoleh informasi dari responden dalam arti laporan tentang pribadi atau hal-hal yang ia ketahui”.⁴⁵

Didalam penelitian ini, sesuai dengan pemaparan diatas, peneliti mengumpulkan data dengan cara membagikan kuesioner/angket tertutup dimana responden hanya memilih jawaban yang sudah disediakan. Adapun Skala yang digunakan peneliti didalam instrumen ini adalah Skala likert. Skala *Likert* adalah skala yang digunakan untuk mengukur sikap, pendapat, dan persepsi seseorang atau sekelompok orang tentang fenomena sosial.⁴⁶

Data diolah dengan menggunakan skala likert dengan jawaban atas pertanyaan yaitu skala nilai 1-5. Nilai yang dimaksud adalah skor atas

⁴³ Singgih Santoso dan Tjiptono, *Riset Pemasaran Konsep dan Aplikasi dengan SPSS*.h.121

⁴⁴Sugiyono, *Metode Penelitian Kuantitatif, Kualitatif dan R&D*, h.142

⁴⁵Arikunto, Suharsimi, *Metodelogi Penelitian*,(Yogyakarta: Bina Aksara, 2006) h. 151

⁴⁶Sugiyono, *Metode Penelitian Bisnis*, h.87.

jawaban responden, dimana nilai yang digunakan peneliti adalah sebagai berikut:

- | | |
|--------------------------------|----------------|
| 1) (STS) = Sangat tidak setuju | skor jawaban 1 |
| 2) (TS) = Tidak setuju | skor jawaban 2 |
| 3) (RR) = Ragu-ragu | skor jawaban 3 |
| 4) (S) = Setuju | skor jawaban 4 |
| 5) (SS) = Sangat setuju | skor jawaban 5 |

Sumber: Metode Penelitian Public Relation dan Komunikasi

2. Wawancara

Wawancara merupakan metode untuk mendapatkan data secara langsung dengan cara melakukan tanya jawab terhadap pihak - pihak yang bersangkutan guna mendapatkan data dan keterangan yang menunjang analisis dalam penelitian.⁴⁷

3. Dokumentasi

Metode dokumentasi merupakan suatu metode pengumpulan data dengan cara membuka dokumen - dokumen atau catatan - catatan yang dianggap perlu.⁴⁸

F. Instrumen Penelitian

penelitian ini, instrument yang digunakan merupakan kuesioner/angket yang berisi pertanyaan. Bentuk pertanyaan yang akan digunakan adalah pertanyaan tertutup. Pertanyaan tertutup merupakan pertanyaan dimana alternatif jawaban responden telah disediakan oleh peneliti. Pertanyaan tertutup akan

⁴⁷Sugiyono, *Metode Penelitian Bisnis*, h.87.

⁴⁸Sugiyono, *Metode Penelitian Bisnis*, h.87.

membantu responden untuk menjawab dengan cepat, dan juga memudahkan peneliti dalam melakukan analisis data terhadap seluruh angket yang telah terkumpul.⁴⁹

G. Validasi dan Reliabilitas Instrumen

1. Uji validitasi

Uji validasi untuk mengetahui kelayakan butir-butir dalam suatu daftar (konstruk) pertanyaan dalam mendefinisikan suatu variabel. Menilai masing-masing butir pertanyaan dapat dilihat dari nilai *corrected item-total correlation*.⁵⁰

Suatu butir pertanyaan dikatakan valid jika nilai r-hitung yang merupakan nilai dari *corrected item-total correlation* > dari r-tabel yang diperoleh melalui Df(*Degree of Freedom*).⁵¹

Didalam penelitian ini peneliti menguji valid tidaknya pertanyaan dengan menggunakan program Komputer *Excel Statistic Analysis & SPSS*.

2. Uji Reliabilitas

Reliabilitas merupakan ukuran suatu kestabilan dan konsistensi responden dalam menjawab hal yang berkaitan dengan konstruk-konstruk

⁴⁹Sugiyono, *Metode Penelitian Kuantitatif Kualitatif dan R & D*, h.143.

⁵⁰Bhuono Agung Nugroho, *Strategi Jitu: Memilih Metode Statistik Penelitian Dengan SPSS* (Yogyakarta : Andi Offset, 2005), h.67-68

⁵¹Bhuono Agung Nugroho, *Strategi Jitu: Memilih Metode Statistik Penelitian Dengan SPSS*, h.72

pertanyaan yang merupakan dimensi suatu variabel dan disusun dalam suatu bentuk kusioner.⁵²

Alat ukur yang akan digunakan adalah *cronbachalpha* melalui program komputer *Excel Statistic Analysis & SPSS*. Reliabilitas suatu konstruk variabel dikatakan baik jika memiliki nilai *cronbachalpha* > 0,60.⁵³

H. Teknik Pengolahan Dan Analisis Data

Adapun teknik analisis data yang digunakan dalam penelitian ini adalah sebagai berikut:

1. Analisis Statistik.

a) Analisis Regresi Linear Sederhana

Analisis regresi merupakan analisis mengenai seberapa besar pengaruh variabel bebas(X) terhadap variabel terikat(Y). Besar kecilnya pengaruh variabel bebas terhadap variabel terikat ditunjukkan oleh koefisien regresi, disimbolkan dengan (b). Semakin besar koefisien regresi menunjukkan semakin besar pengaruhnya terhadap perubahan proporsional variabel terikat. Analisis regresi linear sederhana yaitu analisis yang hanya melibatkan satu X dan satu Y.⁵⁴ Analisis linear mempunyai bentuk persamaan:⁵⁵

$$Y = a + bX$$

⁵²Bhuono Agung Nugroho, *Strategi Jitu: Memilih Metode Statistik Penelitian Dengan SPSS*, h.72

⁵³Bhuono Agung Nugroho, *Strategi Jitu: Memilih Metode Statistik Penelitian Dengan SPSS*, h. 72

⁵⁴Danang Sunyoto, *Dasar-Dasar Statistik* (Cetakan 1, Sleman: CAPS, 2012), h. 181.

⁵⁵Wahid Sulaiman, *Analisis Regresi Menggunakan SPSS*, (Yogyakarta: Andi Publisher, 2004), h. 12.

Keterangan:

Y = Loyalitas Merek

a = Kepuasan Konsumen Y bila X= 0 (harga konstan)

b = Koefisien Regresi, yang menunjukkan angka peningkatan ataupun penurunan variabel *dependent* yang didasarkan pada variabel *independent*.

b) Koefisien Determinasi (R^2)

Koefisien determinasi merupakan salah satu analisis statistik yang dapat digunakan untuk mengetahui adanya pengaruh antara *dependent variable* dengan *independent variable*. Nilai koefisien determinasi menunjukkan presentase variasi nilai *dependent variable* yang dapat dijelaskan oleh persamaan regresi yang dihasilkan.

Pada penelitian ini menunjukkan hubungan antara besarnya kontribusi variabel Kepuasan Konsumen (*independent variable*) terhadap variasi variabel Loyalitas Merek (*dependent variable*). Semakin besar nilai R^2 , maka semakin kuat hubungan antara *dependent variable* dengan *independent variable*.

c) Uji Hipotesis

Hipotesis pada dasarnya merupakan suatu proporsi atau anggapan yang mungkin benar, dan sering digunakan sebagai dasar pembuatan keputusan atau persoalan ataupun untuk penelitian lebih

lanjut.⁵⁶Hipotesis yang diuji dalam penelitian ini berkaitan dengan ada atau tidaknya pengaruh yang signifikan dari Kepuasan Konsumen terhadap Loyalitas Merek.

Merumuskan Hipotesis

Ho : tidak ada pengaruh yang signifikan dari kepuasan konsumen (variabel independen) terhadap loyalitas merek (variabel dependen).

Ha : ada pengaruh signifikan dari Kepuasan Konsumen (variabel independen) terhadap Loyalitas Merek (variabel dependen).

ditolak. Artinya variabel bs (X) tidak mempunyai pengaruh signifikan terhadap variabel terikat (Y).

⁵⁶Husein Umar, *Metode Penelitian untuk Skripsi dan Tesis Bisnis* (Jakarta: Rajawali Pers, 2011), h. 105

BAB IV

HASIL PENELITIAN DAN PEMBAHASAN

A. Gambaran Umum Lokasi Penelitian

1. Sejarah Singkat Perusahaan

PT Sinar Galesong Pratama sebuah perusahaan yang bergerak dalam bidang distribusi dan penjualan kendaraan bermotor merek suzuki, yang berlokasi di jalan Andi Pangeran Pettarani No.55 di Makassar. PT Sinar Galesong Pratama adalah badan usaha milik individu (perorangan) dalam lingkungan pemerintah yang dipimpin oleh direksi yang menjalankan tugas pokok dan tanggung jawab kepada semua karyawan serta menyelenggarakan persediaan jasa pelayanan kepada konsumen atas pembelian.

Pada awal berdirinya PT Sinar Galesong Pratama yaitu pada tanggal 14 februari 1991 berdasarkan Peraturan Pemerintah No. 10 tahun 1991 dengan nama notaris Ny. Sri Redjeki Irawati, SH dan dipimpin oleh direktur Bapak Jacky Purnama serta Bapak Rizal Tandiawan sebagai direktur Utama dan berlokasi di jalan Sulawesi No.84-86. Sejalan dengan laju pertumbuhan ekonomi PT.Sinar Galesong Pratama serta semakin tidak memadainya tempat maka pada tahun 1996 diputuskan untuk pindah dilokasi yang baru yaitu di jalan Andi Pangeran Pettarani No. 55 Makassar.

PT Sinar Galesong Pratama berpusat di Makassar dan telah memiliki cakupan wilayah penjualan atas kendaraan bermotor merek Suzuki beserta suku cadang yang cukup luas meliputi: Sulawesi Selatan, Sulawesi Tenggara,

Sulawesi Tengah, Sulawesi Utara dan Sulawesi Barat disamping itu juga mempunyai jaringan *Authorized service* dengan cakupan wilayah operasional: Sulawesi Selatan, Sulawesi Utara, Sulawesi tenggara dan Sulawesi Barat, jadi PT Sinar Galesong Pratama memiliki 3 bagian utama yang disebut 3S untuk mencapai tujuan perusahaan yang telah ditetapkan sebelumnya, yaitu:

- a. *Sales* (penjualan), dengan menyelenggarakan kegiatan pemasaran, penjualan dan pendistribusian berbagai tipe kendaraan bermotor merek Suzuki diseluruh wilayah pemasaran.
- b. *Service* (perbaikan), dengan memberikan jasa perbaikan dan perawatan terhadap kendaraan bermotor khususnya Suzuki.
- c. *Spare part* (suku cadang), dengan menyediakan, menjual dan mendistribusikan suku cadang asli untuk kendaraan bermotor khususnya Suzuki.

2. Struktur Organisasi dan Deskripsi Jabatan

Sebagaimana umumnya suatu perusahaan dalam menjalankan usahanya agar tujuan yang ditetapkan dapat tercapai maka rencana tersebut dikongkritkan dalam suatu bentuk organisasi perusahaan dan diarahkan pada proses pencapaian tujuan perusahaan yang terperinci, baik Adapun uraian tugas dan tanggung jawab pada masing-masing unit kerja PTSinar Galesong Prama adalah sebagai berikut:

- a. Direktur /wakil direktur
 1. Pimpinan perusahaan.

2. Menandatangani dan menyetujui pengeluaran/penerimaan Kas dan Bank.
3. Bertanggung jawab atas segala sesuatu yang menyangkut masalah perusahaan baik ekstern maupun intern.
4. Memimpin rapat dalam mengevaluasi kegiatan/rencana kerja masing-masing bagian.

b. Internal Audit

1. Mengawasi pelaksanaan kebijakan perusahaan yang ditetapkan oleh direksi.
2. Merencanakan, mengusulkan dan mengatur pelaksanaan program pengendalian intern untuk menjamin fungsi audit intern yang sebaik baiknya.
3. Membuat laporan sehubungan dengan perjadwalan.
4. Menelaah dengan nilai kebenaran, ketetapan pelaksanaan sistem prosedur akuntansi, bila perlu diadakan perbaikan-perbaikan.

c. Manajer

1. Menggantikan direktur/Wakil Direktur dalam melaksanakan tugas tugasnya apabila Direktur/Wakil Direktur berhalangan.
2. Menandatangani surat-surat sesuai dengan batas pendelegasian wewenang.
3. Merencanakan kegiatan perusahaan baik jangka pendek maupun jangka panjang.

4. Bertanggung jawab atas pelaksanaan tugas masing-masing bagian pada Direktur/Wakil Direktur.
 5. Mengevaluasi kegiatan masing-masing bagian.
- d. Asisten Manajer
- Asisten Manajer mempunyai kegiatan dalam melaksanakan tugas-tugas perusahaan.
- e. Bagian Pemasaran
1. Mengkoordinir, mengatur dan mengawasi serta bertanggung jawab atas pelaksanaan tugas pada bagian pemasaran.
 2. Merencanakan strategi pemasaran.
 3. Mengumpulkan dan menyiapkan data/informasi tentang situasi pasar.
 4. Bertanggung jawab kepada pimpinan perusahaan atas pelaksanaan kegiatan pemasaran.
 5. Menyusun rencana kerja untuk masa yang akan datang.
- f. Bagian Penjualan
1. Bertugas menyusun program kerja.
 2. Mendistribusikan barang-barang kedialer
 3. Mengkoordinir dan mengatur pelaksanaan tugas pada cabangcabang dan dialer-dialer.
 4. Bertanggung jawab pada pimpinan perusahaan atas kegiatan penjualan perusahaan.

g. Bagian Keuangan

1. Bertanggung jawab kepada pimpinan perusahaan atas arus keuangan yang terjadi dalam perusahaan.
2. Menangani masalah penerimaan dan pengeluaran kas/bank dengan bukti-bukti otentik administrasi keuangan.
3. Mengkoordinir, mengatur dan mengawasi serta bertanggung jawab terhadap pelaksanaan tugas dibidang keuangan.
4. Menerima dan menyelesaikan hutang piutang perusahaan.

h. Bagian Akutansi

1. Mengkoordinir, mengatur dan mengawasi serta bertanggung jawab terhadap pelaksanaan tugas dibidang akuntansi.
2. Membuat laporan keuangan antara lain. Neraca dan Rugi Laba, Hutang Piutang, Persediaan Barang, Penjualan dan lain-lain.
3. Mencatat dan mengolah semua transaksi yang menyebabkan perubahan-perubahan atas harta dan hutang secara satuan dan kuantatif.
4. Melakukan pengawasan intern terhadap semua aktivitas perusahaan.

i. Bagian Personalia

1. Mengawasi, menilai dan mengevaluasi kedisiplinan karyawan dalam perusahaan.
2. Membuat daftar usulan kenaikan gaji karyawan.
3. Membayar gaji/tunjangan kepada karyawan.
4. Menyeleksi dan menerima karyawan baru.

5. Membuat usulan penerimaan karyawan baru.
- j. Kepala Bagian
1. Memimpin pelaksanaan tugas harian operasional perusahaan.
 2. Melaksanakan program perusahaan secara terpadu.
 3. Mempunyai wewenang dalam pengambilan keputusan sesuai batas pendelegasian.
 4. Menandatangani surat-surat sesuai dengan wewenangnya.
 5. Mengkoordinir, mengatur dan mengawasi serta bertanggung jawab terhadap pelaksanaan tugas masing-masing.
 6. Menandatangani bukti penerimaan/pengeluaran kas.
- k. Bagian Suku Cadang dan Perbaikan
1. Mengkoordinir, mengatur dan mengawasi serta bertanggung jawab terhadap pelaksanaan tugas dibidang pengadaan suku cadang dan perbaikan.
 2. Melaksanakan tugas perbaikan dan penjualan suku cadang.
 3. Membuat daftar usulan penambahan suku cadang kepada pimpinan perusahaan.
 4. Mengatur dan menjaga suku cadang di gudang.
 5. Melayani kebutuhan akan kendaraan sepeda motor.
3. Produk yang Dipasarkan

PT Sinar Galesong Pratama melakukan kegiatan usahanya pada bidang distribusi dan penjualan kendaraan bermotor khususnya merek Suzuki dan suku cadang asli Suzuki sebagai kegiatan utama sedangkan kegiatan

pendukungnya adalah perbaikan dan perawatan sepeda motor merek Suzuki.

Jenis-jenis kendaraan bermotor merek Suzuki yang di pasarkan dan di salurkan oleh PT.Sinar Galesong Pratama adalah sebagai berikut:

- a. Satria Black Fire
- b. Satria F150
- c. Shogun Axelo 125cc
- d. Shogun Axelo S 125cc
- e. Shogun Axelo R 125cc
- f. Shogun Axelo SE 125cc
- g. Smash Titan Black Fire
- h. Smash Titan 115
- i. Smash Titan 115 R
- j. Smash Titan 115 SR
- k. Nex Two Tone
- l. Nex Black Fire
- m. Nex
- n. Hayate 125
- o. Skydrive Dynamic
- p. Skydrive Special Edition
- q. Thunder 125
- r. Inazuma 250

Selain produk di atas PT Sinar Galesong Pratama juga menyalurkan memasarkan suku cadang asli dari Suzuki untuk semua tipe kendaraan

bermotor khususnya merek Suzuki, hal ini dilakukan sebagai jaminan kualitas dan pelayanan yang ditawarkan perusahaan.

GAMBAR 4.1

STRUKTUR ORGANISASI PT. SUZUKI SINAR GALESONG PRATAMA

TAHUN 2013

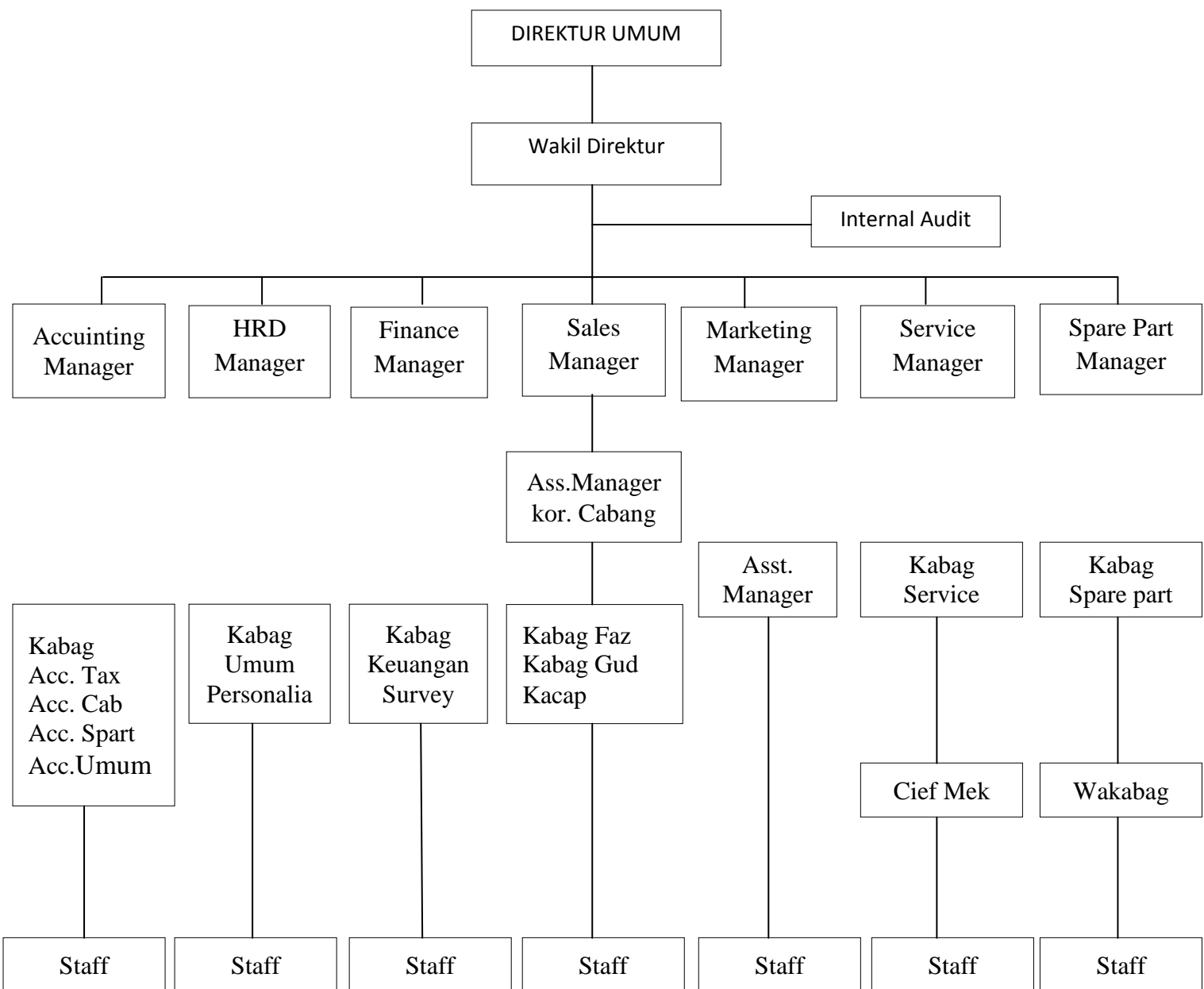

B. Karakteristik Responden

Dalam rangka menguji pengaruh harga, desain produk dan kualitas produk terhadap keputusan pembelian motor pada PT. Suzuki Sinar Galesong Pratama Makassar, maka dilakukan penyebaran kuesioner terhadap 100 orang pelanggan. Tahap pendistribusian dan pengambilan kuesioner dilakukan secara langsung oleh peneliti.

Selanjutnya dari 100 kuesioner yang dibagikan kepada responden, diperoleh data mengenai karakteristik, pendapat responden tentang harga, desain produk, dan kualitas produk terhadap keputusan pembelian motor pada PT. Suzuki Sinar Galesong Pratama Makassar. Kemudian berdasarkan hasil tabulasi atas data hasil kuesioner karakteristik responden yang diteliti yaitu, karakteristik jenis kelamin, usia, pendidikan, dan pekerjaan.

1. Responden Menurut Jenis Kelamin

Perbedaan jenis kelamin dapat menjadi pembeda bagi seseorang dalam melakukan pembelian sepeda motor, karena pada umumnya seseorang memilih tipe sepeda motor yang nyaman dan sesuai dengan kondisi tubuhnya. Dengan cukup banyaknya konsumen Suzuki Sinar Galesong Pratama, maka jenis kelamin responden memungkinkan untuk memiliki perbedaan antara laki-laki dan perempuan. Komposisi responden menurut jenis kelamin disajikan pada Tabel 4.3 berikut ini.

Tabel 4.3 Jumlah Responden Menurut Jenis Kelamin

Jenis Kelamin	Jumlah	Persentase (%)
Laki-Laki	82	82%
Perempuan	18	18%
Total	100	100%

Sumber: Data Primer diolah

Tabel 4.3 menunjukkan bahwa berdasarkan data yang diperoleh di atas dapat diketahui bahwa dari 100 pelanggan motor Satria Fu, mayoritas terdiri atas responden laki-laki sebesar 82% dan responden perempuan sebanyak 18%. Hal ini menunjukkan bahwa laki-laki sebagai konsumen yang lebih potensial dalam pembelian sepeda motor Satria Fu dibanding perempuan, karena laki-laki lebih cenderung menyukai sepeda motor yang lebih *sporty*, lincah dan memiliki kapasitas mesin yang lebih bertenaga.

2. Responden Menurut Usia

Perbedaan kondisi individu seperti usia seringkali dapat memberikan perbedaan perilaku membeli seseorang. Ini dilakukan untuk mengetahui kelompok umur yang lebih potensial dalam pembelian sepeda motor Suzuki.

Tabulasi usia responden dapat dilihat sebagai berikut :

Tabel 4.4Jumlah Responden Menurut Usia

Usia (Tahun)	Jumlah	Persentase (%)
<20 Tahun	32	32%
21-30	57	57%
>30	11	11%
Total	100	100%

Sumber: Data Primer diolah

Tabel 4.4 menunjukkan bahwa frekuensi terbanyak adalah pelanggan yang berusia lebih antara 21-30 tahun yaitu sebanyak 57%, kemudian pelanggan yang berusia <20 tahun sebanyak 32%, sedangkan yang paling terendah yaitu usia > 30 tahun sebanyak 11%. Hal ini menunjukkan kelompok umur antara 21-30 tahun merupakan konsumen potensial dalam pembelian sepeda motor Suzuki, karena biasanya pada umur 21-30 tahun adalah masa di mana seseorang mengikuti *style* yang ada di sekitarnya.

3. Responden Menurut Pekerjaan

Pekerjaan juga akan menunjukkan status sosial yang akan mempengaruhi seseorang dalam pengambilan keputusan. Komposisi responden menurut jenis pekerjaan yang ditekuninya disajikan pada Tabel 4.3 berikut ini.

Table 4.5Jumlah Responden Menurut Pekerjaan

Pekerjaan	Jumlah	Persentase (%)
Pelajar/Mahasiswa	40	40%
Pegawai Negeri	9	9%
Guru/Dosen	17	17%

Wirausaha/Pengusaha	20	20%
Wiraswasta	11	11%
Lain-lain	3	3%
Total	100	100%

Sumber: Data Primer diolah

Tabel 4.5 Menunjukkan data bahwa jumlah responden yang terbanyak adalah dari kelompok responden dengan pekerjaan Pelajar/mahasiswa yaitu sebanyak 40 orang atau 40% dari jumlah responden, diikuti oleh responden dengan pekerjaan wirausaha/pengusaha yaitu sebanyak 20 orang atau 20% responden. Data di atas menunjukkan pelajar/mahasiswa lebih banyak memiliki sepeda motor Satria Fu, karena selain sebagai sarana transportasi untuk aktivitasnya, sepeda motor Suzuki Satria menawarkan sensasi berkendara yang lebih gaya daripada motor bebek lainnya.

C. Deskripsi Variabel Penelitian

1. Deskripsi Variable Independen

a. Kepuasan Konsumen (X)

Tabel 4.6 Frekuensi Item Kepuasan konsumen

Item	STS	TS	RR	S	SS	Total		Statistik
	(1)	(2)	(3)	(4)	(5)	F	%	Mean
	F	F	F	F	F	F		
X ₁	6	17	37	28	12	100	100%	3,32
X ₂	-	2	34	36	28	100	100%	3,90
X ₃	-	10	37	41	12	100	100%	3,55

X ₄	-	6	20	67	7	100	100%	3,75
X ₅	-	3	13	61	23	100	100%	4,04
X ₆	-	3	34	40	23	100	100%	3,83
X ₇	-	5	36	36	23	100	100%	3,77
X ₈	-	7	39	43	11	100	100%	3,58
X ₉	-	6	48	34	12	100	100%	3,52
X ₁₀	-	8	25	45	22	100	100%	3,81

Sumber: Data diolah (Output SPSS 17.0), 20144

Setiap orang memiliki tanggapan yang berbeda beda terhadap kepuasan barang atau jasa yang di komsumsinya, terkadang orang atau konsumen merasa puas terhadap kualitas suatu barang jika apa yang di harapkannya terhadap barang tersebut terpenuhi. Kadang juga orang atau pengkomsumsi barang merasa tidak cukup puas atas barang yang ditawarkan, beragam cara di lakukan oleh seorang konsumen untuk menyampaikan ketidakpuasannya di mulai dari tidak membeli produk yang sama lagi atau menyampaikan komplain kepada penyedia barang dan jasa tersebut, hasil tanggapan responden mengenai produk motor Satria FU adalah sebagai berikut:

Pertanyaan X₁ yaitu mengenai kinerja mesin motor Satria, sebanyak 37% responden menjawab “ragu-ragu/RR”. Hal ini menunjukkan bahwa responden merasa kinerja mesin yang terpasang pada motor Satria belum sepenuhnya memenuhi harapan mereka. ini di sebabkan karena mesin pada motor Satria yang tidak tahan panas, penelitian tersebut menunjukkan

ketidakesuain antara kepuasan konsumen terhadap kinerja mesin motor satria yang tangguh.

Tanggapan responden terhadap item X_2 yaitu akselerasi motor Satria, sebanyak 36% menjawab “setuju/S”, 34% menjawab “ragu-ragu/RR”, 28% menjawab “sangat setuju/SS”, dan hanya sekitar 2% yang menjawab “tidak setuju/TS”. Dalam penelitian ini menunjukkan bahwa akselerasi motor Satria di persepsikan baik oleh responden. namun dengan adanya responden yang masi menjawab ragu-ragu dan tidak setuju ini dapat menjadi bahan pertimbangan bagi perusahaan untuk dapat terus meningkatkan pkroduknya sehingga dapat bersaing dengan para kompetitornya.

Pertanyaan selanjutnya pada item X_3 mengenai kepuasan responden dalam mengendarai motor satria, sebanyak 41% menjawab “setuju/S” dan didukung 12% respondeng menjawab “sangat setuju/SS”. Penelitian ini menunjukkan bahwa respondeng mendapatkan kepuasan dalam mengendarai motor Satria, dapat disimpulkan bahwa ada kesesuaian antara kepuasan konsumen dengan kepuasan dalam mengendarai motor Satria.

Pertanyaan item X_4 mengenai desain body pada motor Satria sebanyak 67% menjawab “setuju/S” dan 7% menjawab sangat setuju. Hal ini menunjukkan adanya kesesuaian antara kepuasan konsumen terhadap desain body dari motor Satria ini dapat di lihat dari sebagian besar responden merasa positif dengan pertanyaan tersebut.

Tanggapan responden terhadap item X_5 beragamnya kombinasi warna yang menarik pada motor Satria sebanyak 61% menjawab “setuju/S”

dan diperkuat dengan 23% responden menjawab “sangat setuju/SS”. Hal ini menunjukkan adanya nilai positif antara kepuasan konsumen terhadap beragamnya kombinasi warna menarik pada motor Satria.

Tanggapan responden item X₆ mengenai apakah nyaman dalam mengendarai motor Satria dijawab oleh responden 40% “setuju/S” dan 23% menjawab “sangat setuju/SS”. Data ini menunjukkan bahwa responden cukup merasa puas dengan kombinasi warna yang beragam pada motor satria. Namun masi ada juga responden yang menjawab “ragu-ragu/RR” sebanyak 34% angka ini dapat menjadi masukan bagi perusahaan untuk lebih kreatif dalam pengembangan motor Satria agar membuat nyaman para pengendaranya.

Tanggapan responden pada item X₇ mengenai perasaan bangga dalam memiliki motor satria sebanyak 36% responden menjawab “setuju/S” meskipun sebagian responden juga masi ragu terhadap pernyataan tersebut. dapat dilihat pada tabel bahwa angka 36% responden yang menjawab “ragu-ragu/RR” ini sama dengan angka responden yang menjawab setuju, ini menandakan bahwa ada sebagian responden yang merasa tidak perlu membanggakan diri dengan hanya memiliki motor Satria. meskipun di sisi lain sebanyak 23% menjawab “sangat setuju/SS” untuk merasa bangga karena mampu membeli produk motor Satria.

Pernyataan pada item X₈ apakah responden sudah mengenal dengan baik produk motor Satria sebanyak 43% responden menjawab “setuju/S” dan 11% menjawab “sangat setuju/SS”. Angka ini membuktikan bahwa

sebagian besar responden ternyata memang sudah mengenal dengan baik produk motor Satria ini di pasaran, berarti perusahaan tidak perlu lagi bersusah payah dalam memperkenalkan produknya di pasaran.

pernyataan pada item X₉ yaitu mudahnya responden menemukan dealer motor Satria, sebagian besar responden menjawab “ragu-ragu/RR” sebanyak 48%. itu menandakan bahwa responden masih sulit dalam menemukan dealer motor satria, ini terbukti dari kenyataan di lapangan dealer motor yang menjual atau melayani jasa service hanya terdapat di pusat-pusat perkotaan itupun jumlahnya masih sedikit. angka yang cukup besar juga pada responden yang menjawab “setuju/S” yaitu sebanyak 34% responden ini adalah yang bertempat tinggal di pusat-pusat kota dimana mereka tidak perlu menempuh jarak yang begitu jauh untuk sampai ke dealer motor Satria terdekat. Diharapkan perusahaan dapat membuka dealer-dealer baru untuk mempermudah para konsumennya.

pernyataan pada item X₁₀ mengenai pelayanan service oleh bengkel resmi motor Satria sebanyak 45% responden menjawab “setuju/S”. ini menandakan bahwa layanan jasa service oleh montir motor Satria di persepsikan baik oleh responden. Banyaknya montir-montir handal yang dimiliki bengkel resmi motor Satria ini membuat para pengunjung tidak perlu lagi mengantri terlalu lama untuk dapat giliran megecek motor miliknya.

2. Deskripsi Variabel Dependen

b. Loyalitas Merek (Y)

variabel Loyalitas Merek (Y) terdiri dari 6 item, Konsumen tidak berpindah ke merek lain (Y₁), konsumen menganggap motor Satria dapat dipercaya (Y₂), konsumen menyukai motor Satria dibanding merek motor lainnya (Y₃), konsumen tidak terpengaruh oleh merek motor lain (Y₄) Konsumen bersedia merekomendasikan merek motor Satria kepada orang lain (Y₅) dan Konsumen mengatakn hal-hal yang positif tentang motor Satria kepada orang lain (Y₆).

Tabel 4.6 Frekuensi Item Loyalitas merek

Item	STS	TS	RR	S	SS	Total		Statistik
	(1)	(2)	(3)	(4)	(5)	F	%	Mean
Y ₁	-	9	11	47	33	100	100%	4,04
Y ₂	5	3	30	47	15	100	100%	3,64
Y ₃	-	4	41	19	36	100	100%	3,87
Y ₄	-	5	6	64	25	100	100%	4,09
Y ₅	-	-	10	43	47	100	100%	4,37
Y ₆	6	19	6	48	21	100	100%	3,59

Sumber: Data diolah (Output SPSS 17.0), 2014

Tanggapan responden pada tabel 4.6 dimana item Y₁ sebagian besar responden menjawab "setuju/S." sebanyak 47% yang menandakan bahwa

responden tidak akan berpindah ke merek lain jika suatu hari nanti akan membeli motor lagi. Meskipun demikian masih ada responden yang menjawab "ragu-ragu/RR" sebanyak 11% dan "tidak setuju/TS." 9% sehingga Suzuki Galesong Pratama memperhatikan item Y_1 untuk lebih menarik minat konsumen dalam membeli ulang produk Satria.

Pada item Y_2 sebagian besar responden menjawab "setuju/S." sebanyak 47% yang membuktikan bahwa konsumen memberikan kepercayaan penuh kepada merek motor Satria yang mana konsumen meyakini setiap pengeluaran baru motor Satria dari tahun-ketahun selalu mengalami peningkatan yang berkualitas.

Selanjutnya pada item Y_3 responden yang menjawab "ragu-ragu/RR." sebanyak 41% yang membuktikan bahwa responden belum terlalu menyukai motor Satria daripada merek motor lainnya, ini dikarenakan banyak kompetitor yang juga menawarkan produk mereka dengan kualitas yang setara atau bahkan melebihi motor

Pada item Y_4 responden yang menjawab "setuju/S." sebanyak 64% yang menunjukkan bahwa responden sudah tidak terpengaruh lagi oleh merek motor dari pesaing mereka merasa motor Satria sudah menjawab sebagian besar dari semua kebutuhan berkendara mereka. Melihat kejadian tersebut berarti perusahaan telah sukses mengambil hati konsumennya yang diharapkan di kemudian hari akan terus berlanjut.

Pada item Y_5 yaitu konsumen bersedia merekomendasikan merek motor Satria Fu kepada orang lain, responden menjawab "sangat setuju/SS"

sebanyak 47%, angka ini membuktikan bahwa para responden bersedia merekomendasikan merek motor Satria kepada sanak keluarga ataupun rekan-rekannya yang ingin membeli motor dan berusaha meyakinkannya bahwa motor Satria adalah yang terbaik saat ini, sehingga responden merasa puas ketika di kemudian hari menjumpai sanak keluarga atau rekannya mengendarai motor Satria.

Pada item Y₆ yaitu konsumen/responden mengatakan segala hal-hal yang positif tentang motor Satria Fu sebagian besar responden menjawab 48% angka ini menandakan bahwa responden didalam pembicaraanya selalu mengatakn kelebihan-kelebihan motor Satria dibanding motor lainnya, meskipun masi ada responden yang menjawab “tidak setuju/TS” sebanyak 16%, ini sebagai bahan masukan dan pertimbangan bagi perusahaan untuk terus melakukan inovasi.

Selain itu, dapat di ketahui bahwa jawaban tertinggi terdapat pada item Y₅ yaitu “Konsumen bersedia merekomendasikan merek motor Satria Fu kepada orang lain” dengan rata-rata 4,37 maka dari itu responden menganggap bahwa selama mengendarai motor Satria tidak pernah mengalami masalah serius sehingga menganjurkan kepada siapapun yang ingin membeli motor agar membeli motor Satria. Selanjutnya frekuensi jawaban terendah terdapat pada item Y₆ yaitu “ Konsumen mengatakan hal-hal yang positif tentang motor Satria” dengan rata-rata 3,59, hal ini menandakan bahwa sebagian kecil responden belum memiliki waktu untuk menyampaikan keistimewaan motor Satria.

D. Validasi dan Reliabilitasi Instrumen

1. Uji validasi

Suatu butir pertanyaan dikatakan valid jika nilai r-hitung yang merupakan nilai dari *corrected item-total correlation* > dari r-tabel yang diperoleh melalui Df (*Degree of Freedom*).¹ Berikut adalah hasil Uji Validitas dengan program SPSS versi 17.0 dari tiap pertanyaan dalam kuesioner yang diajukan oleh peneliti dan disajikan pada Tabel 4.9.

Tabel 4.9 Hasil Uji Validasi

No	Variabel	Item	r - hitung	r- tabel	Keterangan
1.	Kepuasan Konsumen (X)	P1	470	0,3610	Valid
		P1	521	0,3610	Valid
		P1	466	0,3610	Valid
		P1	523	0,3610	Valid
		P1	519	0,3610	Valid
		P1	550	0,3610	Valid
		P1	612	0,3610	Valid
		P1	588	0,3610	Valid
		P1	500	0,3610	Valid
		P1	412	0,3610	Valid
2.	Loyalitas Merek (Y)	P1	745	0,3610	Valid
		P1	731	0,3610	Valid

¹Bhuono Agung Nugroho, *StP3rategi Jitu: Memilih Metode Statistik Penelitian Dengan SPSS*, h.72P4

	P1	553	0,3610	Valid
	P1	783	0,3610	Valid
	P1	375	0,3610	Valid
	P1	581	0,3610	Valid

Sumber: Data Diolah (Output SPSS 17.0), 2014

. Dari tabel 4.9 diatas menunjukkan bahwa seluruh item pertanyaan memiliki *corrected item-total correlation* (r-hitung) > r-tabel yaitu 0,3610. Ini berarti seluruh item masing-masing yang ada dinyatakan valid.

2. Reliabilitas

Alat ukur yang akan digunakan adalah *cronbachalpha* melalui program komputer *Excel Statistic Analysis & SPSS*. Reliabilitas suatu konstruk variabel dikatakan baik jika memiliki nilai *cronbachalpha* > 0,60.²

Tabel 4.10 Hasil Uji Reliabilitas

Reliability Statistics		
Cronbach's Alpha	Cronbach's Alpha Based on Standardized Items	N of Items
.896	.895	16

Sumber: Data Diolah (Output SPSS 17.0), 2014

Hasil output SPSS 17.0 pada tabel 4.10 diatas menunjukkan bahwa *Cronbach's Alpha* 0,896 > 0,60. Sehingga dapat disimpulkan bahwa konstruk pertanyaan yang dilampirkan adalah reliabel.

²Bhuono Agung Nugroho, *Strategi Jitu: Memilih Metode Statistik Penelitian Dengan SPSS*, h. 72

E. Teknik Pengolahan Dan Analisis Data

1. Regresi Linear Sederhana

Analisis regresi bertujuan menganalisis besarnya pengaruh variabel bebas (*nondependent variable*) terhadap variabel terikat (*dependent variable*). Persamaan umum Regresi Linear Sederhana adalah: $Y = a + bX + e$. Dengan menggunakan SPSS versi 17, maka perhitungan regresi linear sederhana dapat dilihat pada tabel 4.7 sebagai berikut:

Tabel 4.7

Model Regresi

Coefficients ^a						
Model		Unstandardized Coefficients		Standardized Coefficients	t	Sig.
		B	Std. Error	Beta		
1	(Constant)	4.842	1.852		2.615	.010
	X	.507	.050	.717	10.193	.000

a. Dependent Variable: Y

Sumber: Data diolah (Output SPSS 17.0), 2014

Berdasarkan hasil perhitungan regresi sederhana dengan menggunakan SPSS versi 17 dengan kualitas pelayanan diketahui bahwa pada tabel *coefficients* kolom *unstandardized coefficients* di atas diperoleh $a = 0,4842$ dan $b = 0,507$ sehingga persamaan regresi yang diperoleh adalah sebagai berikut: $Y = 0,4842 + 0,507X + e$

Adapun interpretasi dari persamaan di atas adalah:

- i. Konstanta sebesar -0,4842 artinya apabila variabel X (kepuasan konsumen) nilainya 0, maka nilai loyalitas mereknya adalah -0,4842
- ii. Koefisien regresi variabel X sebesar 0,507 artinya apabila X (kepuasan konsumen) mengalami kenaikan 1% maka nilai loyalitas mereknya mengalami kenaikan sebesar 0,507

Tabel: 4.8

Uji Korelasi

Correlations

		kepuasan_konsume n	loyalitas_merek
kepuasan_konsumen	Pearson Correlation	1	.717**
	Sig. (2-tailed)		.000
	N	100	100
loyalitas_merek	Pearson Correlation	.717**	1
	Sig. (2-tailed)	.000	
	N	100	100

** . Correlation is significant at the 0.01 level (2-tailed).

Sumber: Data diolah (Output SPSS 17.0), 2014

Pada tabel di atas, nilai r (*Pearson Correlation*) X sebesar 0,717. Hasil ini menunjukkan bahwa korelasi kepuasan konsumen dengan loyalitas merek adalah positif. Artinya bahwa apabila kepuasan konsumen meningkat maka loyalitas merek akan meningkat dan begitu juga sebaliknya.

2. Koefisien Determinasi (R^2)

Setelah sifat dan derajat hubungan antara kualitas pelayanan dengan loyalitas pelanggan diketahui, maka besar pengaruh kualitas

pelayanan terhadap loyalitas pelanggan dapat diketahui dengan menghitung koefisien determinasi (R^2). Perhitungan koefisien determinasi dapat dilihat pada tabel 4.8 sebagai berikut:

Tabel 4.8
Koefisien Determinasi

Model Summary									
Model	R	R Square	Adjusted R Square	Std. Error of the Estimate	Change Statistics				
					R Square Change	F Change	df1	df2	Sig. F Change
1	.717 ^a	.515	.510	2.042	.515	103.898	1	98	.000

a. Predictors: (Constant), X

Sumber: Data diolah (Output SPSS 17.0), 2014

Berdasarkan tabel 4.8 nilai *R square* diperoleh angka 0,515. Hal ini berarti 51,5% loyalitas merek dapat dipengaruhi oleh kepuasan konsumen, sedangkan sisanya yaitu 48,5% loyalitas merek dipengaruhi oleh variabel-variabel lainnya yang tidak diteliti dalam penelitian ini.

3. Pengujian Hipotesis

Pengujian hipotesis bertujuan untuk menguji tingkat signifikansi variabel *independent* dalam memengaruhi variabel *dependent*. Dengan menggunakan analisis regresi sederhana yang diperoleh sebagai berikut:

$$Y = 0,4842 + 0,507 + e$$

Pada tabel 4.6 dapat dilihat hasil uji signifikan kedua variabel yang menghasilkan 0,00 yang lebih kecil dari $X = 0,05$. Dapat disimpulkan bahwa kepuasan konsumen berpengaruh signifikan terhadap loyalitas merek. Dengan demikian, *Ha* diterima dan *Ho* ditolak. Hasil penelitian menunjukkan bahwa kepuasan konsumen mempengaruhi loyalitas merek. Hasil penelitian ini sudah sesuai dengan teori yang menyatakan bahwa kepuasan konsumen berpengaruh terhadap loyalitas merek.

BAB V

PENUTUP

A. Kesimpulan

Berdasarkan hasil penelitian tentang pengaruh kepuasan konsumen terhadap loyalitas merek motor Satria FU pada PT. Suzuki Sinar Galesong makassar, maka dapat ditarik kesimpulan sebagai berikut:

1. Kepuasan konsumen berpengaruh secara langsung terhadap loyalitas merek motor Satria FU pada PT.Suzuki Sinar Galesong Makassar. Artinya semakin baik tingkat kepuasan yang dialami seorang konsumen, maka semakin tinggi loyalitas terhadap merek tersebut. Sebaliknya semakin rendah taraf kepuasan konsumen, maka semakin rendah pula loyalitas terhadap merek.
2. Berdasarkan koefisien korelasi hubungan antara variabel independen (kepuasan konsumen) dengan variabel dependen (loyalitas merek) tergolong kuat.
3. Berdasarkan deskripsi data penelitian pada variabel bebas yaitu kepuasan konsumen, diperoleh bahwa secara umum kepuasan konsumen yang dimiliki subjek penelitian tergolong cukup tinggi.

B. Saran

Adapun saran-saran yang penulis dapat sampaikan kepada semua pihak, baik kepada konsumen motor Satria Fu pada PT. Suzuki Sinar Galesong Makassar maupun pihak pihak terkait adalah sebagai berikut:

1. Seharusnya perusahaan melakukan inovasi produk agar sesuai dengan selera konsumen masa kini. Memanfaatkan peluang pangsa pasar yang ada dengan membaca hal-hal apa yang diinginkan konsumen dalam berkendara saat ini. Dengan begitu perusahaan dapat mengatasi merek pesaing dipasaran.

2. Perusahaan hendaknya memperhatikan kualitas bahan pembuatan sepeda motor Satria Fu agar keawetan lebih terjamin dari produk pesaingnya.
3. Bagi peneliti selanjutnya sebaiknya melakukan penelitian dengan periode pengamatan yang lebih lama sehingga data-data akan dianalisis lebih banyak, rentang data yang semakin besar juga bisa memberikan gambaran yang lebih jelas terhadap kondisi objek yang diteliti dan sebaiknya meneliti objek yang berbeda dari penelitian ini, dengan demikian diharapkan memberikan kontribusi informasi yang lebih baik dan akurat untuk penelitian masa mendatang.

DAFTAR PUSTAKA

- Karim, Adiwarmarman Aswar. *Ekonomi Islam Suatu Kajian Kontemporer*. Jakarta: Gema Insani Press, 2001.
- Apdilasyifa. Hal-Hal yang Berkaitan dengan merek “UU No. 15 Tahun 2001”. Jakarta: WordPress, 2014.
- Margaretha, Ardhanari. 2008. *Customer Satisfaction Pengaruhnya terhadap Brand Preference dan Repurchase Intention Private Brand*” Jurnal Riset Ekonomi dan Bisnis Vol 8 No 2. Bandung: Alfabeta.
- Suharsimi, Arikunto. *Metodelogi Penelitian*. Yogyakarta: Bina Aksara, 2006.
- Alma, Buchari. *Manajemen Pemasaran dan Pemasaran Jasa*. Bandung: Alfabeta, 2009.
- Departemen Agama, *AL-Quran dan Terjemahannya*. Cet. VII Bandung: Mizan Budaya Kreatif, 2011..
- Durianto, Darmadi. *Strategi Menaklukkan Pasar Melalui Riset Ekuitas dan Perilaku Merek*. Jakarta: PT. Gramedia Pustaka Utama, 2001.
- _____. *Brand Equity Trend: Strategi Memimpin Pasar*. Jakarta: PT. Gramedia Pustaka Utama, 2004.
- Aaker, David. *Manajemen Ekuitas Merek*. Jakarta: Mitra Utama, 1997.
- Manurung, Dinarty. “*Pengaruh Kepuasan Konsumen Terhadap Loyalitas Merek Pada Pelanggan Kartu Pra-Bayar Simpati*”. Skripsi Medan: Uniersitas Suatra Utara Fakultas Psikologi, 2009.
- Sunyoto, Danang. *Dasar-Dasar Statistik*. Cet. I Sleman: CAPS, 2012.
- Tjiptono, Fandy. *Strategi Pemasaran*. Edisi. 2 Yogyakarta: Penerbit Andi, 1997.

_____. *Strategi Pemasaran*. Edisi. 2 Yogyakarta: Penerbit Andi, 1997.

_____. *Pemasaran Jasa*. Malang: Banyumedia, 2005.

Kertajaya, Hermawan. *Syariah Marketing*. Cet. III Bandung: PT. Mizan Pustaka, 2006.

Umar, Husein. *Riset Sumberdaya Manusia*. Jakarta: PT. Gramedia Pustaka Utama, 2000.

_____. *Riset Pemasaran Dan Prilaku Konsumen*. Jakarta: PT. Gramedia Pustaka Utama, 2003.

_____. *Metode Penelitian untuk Skripsi dan Tesis Bisnis*. Jakarta: Rajawali Pers, 2011.

Foedjiawati, Hatane Samuel. “*Jurnal Tentang Pengaruh Kepuasan Konsumen Terhadap Kesetiaan Merek (Studi Kasus Restoran The Prime Steak & Ribs Surabaya)*”. *Skripsi Surabaya*: Universitas Kristen Petra Fakultas Ekonomi, 2003.

Mowen, John C dan Michael Minor. *Perilaku Konsumen*. Edisi bahasa Indonesia. *Jilid. II* Jakarta: Erlangga, 2002.

_____. *Perilaku Konsumen Jilid II* Edisi Bahasa Indonesia. Jakarta: Erlangga, 2002.

Indahwati, Licen. *Sebuah Pandangan Komprehensif Dalam Analisa Loyalitas Pelanggan*. Bandung: Loyalty & Disloyalty, 2004. Situs resmi <http://www.uajy.com>. (28 Juli 2014).

- Giddens, Nancy dan Amanda Hofmann. *Loyalitas Merek*. Edisi Bahasa Indonesia. Jakarta: Erlangga, 2002.
- Kotler, Philip dan A.B. Susanto, *Manajemen Pemasaran di Indonesia*. Jilid. 2 Jakarta: Penerbit Salemba Empat, 2001.
- Kotler, Philip dan Gary Armstrong. *Prinsip-Prinsip Pemasaran*. Jilid. I Jakarta: Erlangga, 2001.
- _____. *Manajemen Pemasaran Dalam Analisis, Perencanaan, Implementasi, dan Control*. Jakarta: PT Prenhallindo, 2001.
- Ridwan. *Belajar Mudah Penelitian Guru, Karyawan dan Peneliti Pemula*. Cet. V Bandung : Alfabeta, 2008.
- Ruslam, Rosady. *Metode Penelitian: Public Relations dan Komunikasi*. Jakarta: Rajawali Press, 2003.
- _____. *Metode Penelitian : Public Relation dan Communication*. Jakarta : Rajawali Press, 2003.
- Rismawati. *Manajemen Pemasaran dan Kewirausahaan*. Makassar: Pustaka Refleksi, 2011.
- Sugiyono. *Pengukuran Tingkat Kepuasan Pelanggan*. Edisi Ke-III Jakarta: Rineka Cipta, 2006
- _____. *Metode Penelitian Kuantitatif, Kualitatif dan R & D*. Cet. VI Bandung : Alfabeta, 2009.
- _____. *Metode Penelitian Bisnis*. Cet. 17 Bandung: Alfabeta, 2013.
- Nugroho, Setiadi. *Prilaku Konsumen*. Jakarta: Penerbit Kencana, 2003.

Supranto. *Metode Riset: Aplikasinya Dalam Pemasaran*. Jakarta : Rineka Cipta, 1997.

Sitinjak, Tony dkk. *Strategi Menaklukkan Pasar*. Jakarta: PT. Gramedia, 2004.

Sulaiman, Wahid. *Analisis Regresi Menggunakan SPSS*. Yogyakarta: Andi Publisher, 2004.

Yanita. "Kepercayaan Terhadap Merek dan Mempertahankan Loyalitas". *Skripsi*. Lhoksumawe: Universitas Malikussaleh Fakultas Ekonomi, 2011. (di akses 20 juli 2014).

Sitanggang, Yunita Hariani. "Pengaruh Kepuasan Konsumen Terhadap Loyalitas Merek (study kasus pada KF cabang medan)". *Skripsi* Medan: Universitas Sumatra Utara Fakultas Ekonomi, 2007.