

Astati, S. Pt., M. Si

MANAJEMEN *Ternak Perah*

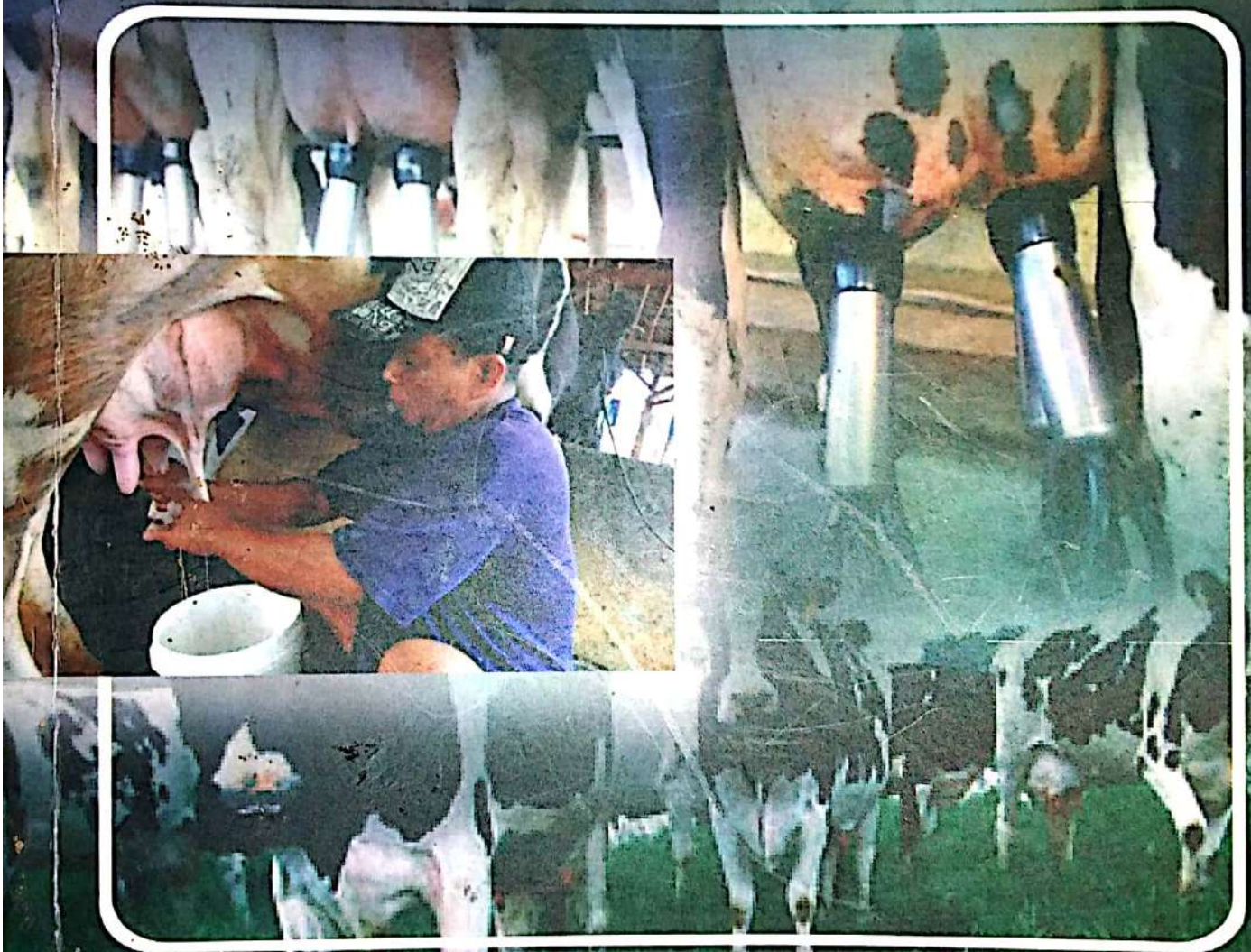

UNIVERSITAS ISLAM NEGERI (UIN) ALAUDDIN
MAKASSAR
2013

**BUKU DARAS
UIN ALAUDDIN**

Astati, S.Pt.,M.Si

**MANAJEMEN
TERNAK PERAH**

**UNIVERSITAS ISLAM NEGERI (UIN) ALAUDDIN
MAKASSAR
2013**

Buku Daras :

MANAJEMEN TERNAK PERAH

Copyright@Penulis 2013

Penulis : Astaty, S.Pt.,M.Si
Editor : Dr. Ir. Andi Suarda, M.Si
Desain Cover : AU Press
Layout : Andi Jumardi, S.Kom

xiii + 213, 15,5 x 23 cm
Cetakan I : Desember 2013
ISBN: 978-602-237-503-6

Hak Cipta Dilindungi Undang-Undang
Dilarang memperbanyak seluruh atau sebagian isi buku ini tanpa izin
tertulis penerbit

Alauddin University Press
Jl. Sultan Alauddin No. 63 Makassar 90221
Telp. 0823 4867 1117 - Fax. (0411) 864923
Email : au_press@yahoo.com

SAMBUTAN REKTOR

UIN ALAUDDIN MAKASSAR

(Prof. Dr. H.A. Qadir Gassing, H.T.,M.S.)

Salah satu langkah yang dilakukan oleh UIN Alauddin Makassar pasca diresmikannya pada tanggal 4 Desember 2005 adalah melakukan aktivitas konkret dan nyata untuk mewujudkan obsesi UIN sebagai pusat peradaban Islam di Indonesia Bagian Timur. Upaya yang dilakukan untuk mencapai cita-cita ini adalah dengan mengaktifkan sinerjitas antara ilmu pengetahuan umum dan agama agar supaya tidak terjadi dikotomi antara keduanya.

Langkah konkret yang dilakukan untuk tujuan di atas dimulai dengan menggagas sistem pengajaran pendampingan. Pendampingan dilakukan dengan cara mempertemukan silabi umum dan agama, memadukan dan mensenyawakan literatur umum dan agama, serta pendampingan dan persenyawaan yang dilakukan dalam diskusi-diskusi langsung di ruang kelas yang dihadiri oleh pengajar dan dosen bidang umum dan agama.

Buku ini adalah salah satu bentuk nyata dari realisasi dan pengejawantahan ide sinerjitas ilmu. Buku ini diharapkan untuk memberi kontribusi penting yang dapat melahirkan inspirasi-inspirasi serta kesadaran baru dalam rangka pengembangan keberilmuan kita sebagai bagian dari civitas akademika UIN Alauddin yang muaranya diharapkan untuk pencapaian cita-cita UIN Alauddin seperti yang disebutkan di atas. Hal ini sesuai dengan apa yang dikehendaki oleh para tokoh pendidikan muslim pasca Konferensi Pendidikan Mekkah dan pada konferensi-konferensi pendidikan setelahnya di beberapa negara.

Semoga buku ini yang juga merupakan buku daras di UIN Alauddin dapat memperoleh ridha Allah. Yang tak kalah pentingnya, buku ini juga dapat menjadi rujukan mahasiswa untuk memandu mereka memperoleh gambaran konkret dari ide sinerjitas pengetahuan agama dan umum yang marak diperbincangkan dewasa ini.

Amin Ya Rabbal-Alamin.

Makassar, September 2013

KATA PENGANTAR

Puji syukur penulis panjatkan kehadirat Allah SWT, karena atas limpahan rahmat dan hidayah-Nya sehingga Buku Daras ini dapat terselesaikan tepat pada waktunya.

Berdasarkan firman Allah SWT dalam (QS. Al-Mujadalah : 11), *"...Niscaya Allah akan meninggikan orang yang beriman diantaramu dan orang-orang yang diberi ilmu beberapa derajat"*.

Buku Daras ini diberi judul Manajemen Ternak Perah, dimana buku ini disusun dan diselesaikan berdasarkan pengalaman mengajarkan mata kuliah Manajemen Ternak Perah. Olehnya itu, Buku Daras ini dipersiapkan untuk dipakai oleh mahasiswa yang mempelajari Manajemen Ternak Perah, terutama kepada mereka yang mengikuti kuliah di jurusan Ilmu Peternakan.

Penulis menyadari keterbatasan dalam penyusunan Buku Daras ini, oleh karena itu kritik dan saran yang membangun dari berbagai pihak sangat diharapkan demi penyempurnaan penyusunan Buku Daras berikutnya.

Ucapan terima kasih penulis sampaikan kepada :

1. Bapak Dekan Fakultas Sains dan Teknologi atas bantuan dan kebijakan yang diberikan selama proses penulisan Buku Daras ini.
2. Rekan seprofesi yang telah memberikan bantuan moril selama proses penulisan.
3. Kepada segenap pihak yang membantu penyelesaian Buku Daras ini.

Semoga Buku Daras ini memberikan manfaat optimal terhadap program pencerdasan bangsa, khususnya di bidang peternakan. Amin.

Makassar, September 2013

Penulis

DAFTAR ISI

SAMBUTAN REKTOR	iii
KATA PENGANTAR	iv
DAFTAR ISI	v
DAFTAR TABEL	xi
DAFTAR GAMBAR	xii
BAB I. PENANGANAN TERNAK SAPI PERAH	1
A. Gambaran Singkat Mengenai Materi Kuliah	1
B. Pedoman Mempelajari Materi Kuliah	1
C. Tujuan Mempelajari Materi Kuliah	1
Materi Kuliah :	
1.1. Pengertian Manajemen dalam Peternakan Sapi Perah	2
1.2. Terminologi dalam Peternakan Sapi Perah.....	12
Rangkuman	17
Latihan	18
Tes Formatif	18
BAB II. SEJARAH PERKEMBANGAN TERNAK SAPI PERAH	19
A. Gambaran Singkat Mengenai Materi Kuliah	19
B. Pedoman Mempelajari Materi.....	19
C. Tujuan Pembelajaran	19
Materi Kuliah :	
2.1. Peternakan Sapi Perah di Indonesia.....	20
2.2. Keuntungan/Keistimewaan Sapi Perah	24
2.3. Peranan Ternak Sapi Perah dalam Produksi Makanan Manusia	27
2.3.1. Peranan dan Kontribusi Susu dan Produk Susu dalam Makanan.....	28
2.3.2. Nilai Susu dalam Gizi Makanan Manusia	29
Rangkuman	32
Latihan	33
Tes Formatif	33

BAB III.	BANGSA DAN KARAKTERISTIK TERNAK SAPI PERAH	34
A.	Gambaran Singkat Mengenai Materi Kuliah	34
B.	Pedoman Mempelajari Materi	34
C.	Tujuan Pembelajaran	34

Materi Kuliah :

3.1.	Sejarah Domestikasi	35
3.1.1.	Nenek Moyang Bangsa Sapi	35
3.1.2.	Taxonomi Sapi	37
3.1.3.	Klasifikasi Sapi	39
3.2.	Bangsa-bangsa Sapi Perah	41
3.2.1.	Bangsa Sapi Perah Sub Tropik	41
3.2.2.	Bangsa Sapi Perah Tropik	59

Rangkuman	52
Latihan	53
Tes Formatif	53

BAB IV.	MANAJEMEN PEMELIHARAAN TERNAK SAPI PERAH	54
A.	Gambaran Singkat Mengenai Materi Kuliah	54
B.	Pedoman Mempelajari Materi	54
C.	Tujuan Pembelajaran	54

Materi Kuliah :

4.1.	Keadaan Peternakan Sapi Perah Saat Ini	55
4.2.	Pemeliharaan Sapi Perah Pedet	56
4.2.1.	Perawatan Pedet	57
4.2.2.	Sistem Perkandungan	61
4.2.3.	Penanganan Penyakit.....	62
4.3.	Pemeliharaan Sapi Perah Dara	63
4.3.1.	Tujuan Pembesaran Sapi Perah Dara	64
4.3.2.	Faktor-faktor yang Mempengaruhi Pertumbuhan Sapi Perah Dara	64
4.3.3.	Penyiapan Sarana dan Peralatan	65
4.3.4.	Pembibitan dan Pemeliharaan Bakalan / Bibit	65
4.3.5.	Kesehatan	66
4.4.	Pemeliharaan Sapi Perah Masa Kering Sebelum Melahirkan	67
4.4.1.	Kebutuhan Konsumsi Pakan Sapi Perah	68

4.4.2.	Masa Kering	69
4.4.3.	Kebutuhan Kondisi kandang Sapi Perah Masa Kering	69
4.5.	Proses Pengeringan dengan Cara Pengaturan Pemerahan	70
	Pemeliharaan Sapi Perah Masa Kering Setelah Melahirkan	71
	Rangkuman	72
	Latihan	72
	Tes Formatif	72
BAB V.	MANAJEMEN KANDANG TERNAK SAPI PERAH	73
A.	Gambaran Singkat Mengenai Materi Kuliah	73
B.	Pedoman Mempelajari Materi	73
C.	Tujuan Pembelajaran	73
	Materi Kuliah :	
5.1.	Peraturan Tentang Bangunan Kandang	74
5.2.	Persyaratan Pembuatan dan Tata Letak Kandang	77
5.2.1.	Persyaratan Pembuatan Kandang	77
5.2.2.	Tata Letak Kandang	78
5.2.3.	Kandang di Daerah Tropik	80
5.2.4.	Peralatan Kandang	80
5.2.5.	Kebersihan Kandang	80
5.2.6.	Pengelolaan Kandang	81
5.3.	Tipe Kandang Sapi Perah	81
5.4.	Limbah Kandang	84
5.4.1.	Ketentuan	85
5.4.2.	Memindahkan Limbah Kandang	85
5.4.3.	Penanganan Limbah Kandang	85
5.4.4.	Pengaliran Air	87
	Rangkuman	88
	Latihan	88
	Tes Formatif	88
BAB VI.	MANAJEMEN PAKAN TERNAK SAPI PERAH ..	89
A.	Gambaran Singkat Mengenai Materi Kuliah	89
B.	Pedoman Mempelajari Materi	89
C.	Tujuan Pembelajaran	89

Materi Kuliah :

6.1. Bahan Pakan Ternak	90
6.2. Pakan Ternak Sapi Perah	91
6.3. Sistem Pemberian Pakan dan Minum pada Sapi Perah	112
6.4. Manajemen Pemberian Pakan Sapi Perah Pedet ...	113
6.5. Manajemen Pemberian Pakan Sapi Perah Dara	115
6.6. Manajemen Pemberian Pakan Sapi Perah Laktasi	116

Rangkuman	124
Latihan	125
Tes Formatif	125

BAB VII. MANAJEMEN SELEKSI DAN PENCATATAN PADA USAHA TERNAK SAPI PERAH	126
I A. Gambaran Singkat Mengenai Materi Kuliah	126
B. Pedoman Mempelajari Materi	126
C. Tujuan Pembelajaran	126

Materi Kuliah :

7.1. Sistem Seleksi Usaha Ternak Sapi Perah	127
7.1.1. Seleksi Berdasarkan Individu	127
7.1.2. Seleksi Berdasarkan Silsilah	127
7.1.3. Seleksi Berdasarkan Catatan Reproduksi.	128
7.1.4. Seleksi Berdasarkan Hasil Kontes	129
7.2. Sistem Pencatatan Usaha Ternak Sapi Perah	132
7.2.1. Identifikasi Ternak	133
7.2.2. Pencatatan Reproduksi	134
7.2.3. Pencatatan Produksi Susu	134
7.2.4. Catatan Pemberian Pakan	136
7.2.5. Catatan Keuangan	136
7.2.6. Catatan Kesehatan	137

Rangkuman	140
Latihan	141
Tes Formatif	141

BAB VIII. MANAJEMEN PEMERAHAN TERNAK SAPI PERAH	142
A. Gambaran Singkat Mengenai Materi Kuliah	142
B. Pedoman Mempelajari Materi	142
C. Tujuan Pembelajaran	142

Materi Kuliah :	143
8.1 Proses Pemerahan	144
8.1.1. Alat Pemerahan	144
8.1.2. Teknik Pemerahan	152
8.1.3. Frekuensi Pemerahan	152
8.2. Penanganan Susu	158
8.3. Cara Transportasi Susu	159
8.4. Cara Pemasaran Susu	160
8.5. Pengolahan Susu	162
Rangkuman	163
Latihan	163
Tes Formatif	163
BAB IX. MANAJEMEN REPRODUKSI TERNAK SAPI PERAH	164
A. Gambaran Singkat Mengenai Materi Kuliah	164
B. Pedoman Mempelajari Materi	164
C. Tujuan Pembelajaran	164
Materi Kuliah :	165
9.1. Tatalaksana Perkawinan Sapi Perah	166
9.1.1. Perkawinan Alami	168
9.1.2. Perkawinan Buatan	168
9.2. Inseminasi Buatan (IB)	168
9.2.1. Tujuan Inseminasi Buatan	168
9.2.2. Keuntungan Inseminasi Buatan	170
9.3. Pengaturan Perkawinan	170
9.3.1. Pemeliharaan pada Masa Pedet sampai Dara	170
9.3.2. Pengaturan Perkawinan sampai Laktasi..	171
Rangkuman	172
Latihan	172
Tes Formatif	172
BAB X. MANAJEMEN KESEHATAN TERNAK SAPI PERAH	173
A. Gambaran Singkat Mengenai Materi Kuliah	173
B. Pedoman Mempelajari Materi	173
C. Tujuan Pembelajaran	173
Materi Kuliah :	174
10.1. Pengertian Penyakit Ternak	ix

10.2.	Penyakit Mastitis	176
10.3.	Penyakit Metabolik pada Sapi Perah	184
10.3.1.	Milk Fever	184
10.3.2.	Distokia	186
10.3.3.	Retensi Plasenta	196
10.3.4.	Ketosis (Acetonemia)	198
10.4.	Brucellosis	201
10.5.	Prolapsus Uteri	203
10.6.	Bloat (Kembung Perut)	206
	Rangkuman	209
	Latihan	209
	Tes Formatif	209
	DAFTAR PUSTAKA	210

DAFTAR TABEL

Tabel

1.	Perkembangan Populasi, Produksi Susu, dan Konsumsi Susu Sapi Perah selama Pelita PJPT I	21
2.	Keefisienan Berbagai Jenis Ternak dalam Merubah Pakan Menjadi Protein dan Energi	25
3.	Dairy Consumption (Liters/Capita) Australia versus Selected Asian Markets	29
4.	Urutan Produksi, Kadar Lemak, dan Produksi Lemak Susu	40
5.	Limbah Agroindustri sebagai Bahan Pakan Kaya Protein.....	110
6.	Limbah Agroindustri sebagai Bahan Pakan Sumber Energi	111
7.	Kandungan Nutrisi Beberapa Bahan Pakan Hijauan yang Umum	111
8.	Kandungan Nutrisi Beberapa Bahan Pakan Hijauan Kaya Protein	111
9.	Contoh Tabulasi Data Hasil Pencatatan Performans Individu	137
10.	Contoh Tabulasi Data Hasil Pencatatan Performans Individu	138
11.	Siklus Birahi pada Sapi Betina	170

DAFTAR GAMBAR

Gambar

1.	Sapi Fries Holland	42
2.	Sapi Jersey	43
3.	Sapi Guernsey	44
4.	Sapi Ayrshire.....	45
5.	Sapi Brown Swiss	46
6.	Sapi Red Danish.....	47
7.	Sapi Milking Shorthorn	48
8.	Sapi Australia Milking Zebu (AMZ)	52
9.	Bangunan Peternakan.....	79
10.	Kandang Tipe Tunggal.....	82
11.	Kandang Tipe Ganda.....	83
12.	Rumput Gajah (<i>Pennisetum purpureum</i>).....	94
13.	Rumput Benggala (<i>Panicum maximum</i>)	95
14.	Rumput Meksiko (<i>Euchlaena mexicana</i>).....	95
15.	Rumput Setaria (<i>Setaria sphacelata</i>).....	96
16.	Rumput Pangola (<i>Digitaria decumbens</i>).....	96
17.	Rumput Signal atau BD (<i>Brachiaria decumbens</i>)	97
18.	Rumput <i>Brachiaria humidicola</i>	98
19.	Rumput Rhodes (<i>Chloris gayana</i>)	99
20.	Gamal (<i>Gliricidia sepium</i>).....	99
21.	Lamtoro (<i>Leucaena leucocephala</i>)	100
22.	Kaliandra (<i>Calliandra chalybursus</i>)	101
23.	Sentro (<i>Centrosoma pubescens</i>)	102

24.	Kacang Asu (<i>Calopogonium mucunoides</i>)	102
25.	Kacang Ruji (<i>Pueraria phaseoloides</i>)	103
26.	Stylo (<i>Stylosanthes guyanensis</i>).....	105
27.	Ubi Kayu (<i>Manihot esculenta</i>)	106
28.	Pisang (<i>Musa paradisiaca</i>)	106
29.	Alur Pembuatan Konsentrat	109
30.	Pemerahan dengan Seluruh Jari.....	147
31.	Pemerahan dengan Sistem Pipa	149
32.	Pemerahan dengan Sistem Bangsal	150
33.	Milkcan	159
34.	Kejadian Mastitis pada Sapi Perah	177
35.	Uji CMT (<i>California Mastitis Test</i>)	181
36.	Kejadian Retensi Plasenta pada Sapi Perah.....	197

B A B I

PENANGANAN TERNAK PERAH

A. Gambaran Singkat Mengenai Materi Kuliah

Materi kuliah ini membahas mengenai manajemen dalam peternakan sapi perah dan terminologi dalam peternakan sapi perah.

B. Pedoman Mempelajari Materi

Pahami dengan jelas isi materi mengenai manajemen dalam peternakan sapi perah dan terminologi dalam peternakan sapi perah. Kemudian cari materi pendukung berdasarkan sumber literatur.

C. Tujuan Pembelajaran

1. Mahasiswa dapat menjelaskan pengertian manajemen peternakan sapi perah.
2. Mahasiswa dapat mengetahui kegiatan yang berhubungan dengan manajemen peternakan sapi perah.
3. Mahasiswa dapat menjelaskan terminologi dalam peternakan sapi perah.
4. Mahasiswa dapat menguraikan faktor-faktor yang mempengaruhi perkembangan peternakan sapi perah.

1.1. Pengertian Manajemen dalam Peternakan Sapi Perah

Di masa yang lalu, para peternak sapi perah tradisional lebih banyak menggantungkan usahanya terhadap manfaat hasil penggunaan tiga sumber daya, yaitu : ternak, tanah, dan tenaga kerja, sedangkan sumber daya modal dan manajemen belum mendapat perhatian atau diabaikan. Sejalan dengan kebutuhan yang semakin meningkat, setiap kegiatan mengarah ke modernisasi usaha, maka kebutuhan akan modal dan manajemen sangat dirasakan keperluannya, sehingga menjadikan suatu ciri khas dalam usaha peternakan sapi perah di masa sekarang. Dengan demikian, penggabungan seluruh sumber daya tersebut (5 sumber pokok) dalam suatu kesatuan yang utuh, merupakan langkah yang harus diambil oleh peternak dalam melaksanakan proses produksi untuk mencapai tingkatan yang diharapkan dan menguntungkan.

Berbicara mengenai manajemen, para ahli telah banyak mendefinisikannya. Namun demikian, walaupun berbeda versi menurut visi keahliannya, akan tetapi secara harfiah mempunyai kesamaan pengertian. Bahwa manajemen adalah merupakan paduan seni (*art*) dan ilmu (*science*), seni dapat diartikan sebagai kemampuan seseorang yang khas dimiliki secara alami (*bawaan*), sedangkan ilmu adalah kemampuan seseorang hasil dari pendidikan dan pengalaman di dalam menyelenggarakan suatu proses yang berkaitan dengan pemeliharaan (*perawatan*), pengelolaan (*pengurusan*), dan pengontrolan (*pengawasan*) terhadap suatu objek untuk mencapai suatu maksud dan tujuan.

Pandangan al-Qur'an tentang ilmu dan teknologi dapat diketahui prinsip-prinsipnya dari analisis wahyu pertama yang diterima oleh Nabi Muhammad SAW.

أَقْرَأْ بِاسْمِ رَبِّكَ الَّذِي خَلَقَ ﴿١﴾ خَلَقَ الْإِنْسَانَ مِنْ عَلَقٍ ﴿٢﴾ أَلَمْ يَكُنْ أَعْمَىٰ ﴿٣﴾ وَرَبُّكَ
الْأَكْرَمُ ﴿٤﴾ الَّذِي عَلَّمَ بِالْقَلَمِ ﴿٥﴾ عَلَّمَ الْإِنْسَانَ مَا لَمْ يَعْلَمْ ﴿٦﴾

Terjemahnya :

Bacalah dengan (menyebut) nama Tuhanmu yang Menciptakan. Dia Telah menciptakan manusia dari segumpal darah. Bacalah, dan Tuhanmulah yang Maha pemurahi. Yang mengajar (manusia) dengan perantaran kala. Dia mengajar kepada manusia apa yang tidak diketahuinya. (QS. Al-Alaq : 1-5)

Proses penggalian ilmu sendiri tidak lepas dari pertolongan Allah Swt, karena sesungguhnya ilmu adalah milik Allah dan manusia diberi instrumen untuk mendapatkan ilmu tersebut melalui pendengaran, penglihatan dan hati. Sebagaimana firman Allah SWT dalam al-Qur'an surat An-Nahl : 78 ;

وَاللَّهُ أَخْرَجَكُمْ مِنْ بُطُونِ أُمَّهَاتِكُمْ لَا تَعْلَمُونَ شَيْئًا وَجَعَلَ لَكُمُ
السَّمْعَ وَالْأَبْصَرَ وَالْأَفْئِدَةَ لَعَلَّكُمْ تَشْكُرُونَ ﴿٧٨﴾

Terjemahnya :

"Dan Allah mengeluarkan kamu dari perut ibumu dalam keadaan tidak mengetahui sesuatu pun, dan Dia memberi kamu pendengaran, penglihatan dan hati, agar kamu bersyukur."

Ayat tersebut menggambarkan arti ilmu pengetahuan secara umum dan lebih khusus terhadap aspek manajemen, karena betapa pentingnya aspek manajemen ini, maka dalam dunia usaha khususnya dalam bidang peternakan sapi perah, faktor tersebut dapat membawa ke arah keberhasilan atau kebangkrutan usaha. Oleh karena itu, manajemen merupakan kunci kegiatan yang sepenuhnya bergantung pada kualitas manusianya sebagai subjek pemeran utama. Aspek manajemen tidak dapat dihitung jumlahnya dan juga sulit untuk mengukur keterampilan manajemen secara parsial. Penilaian dapat dilakukan hanya berdasarkan hasil akhir dari suatu kegiatan, apakah manajemennya baik atau buruk.

Khusus dalam bidang peternakan sapi perah, terdapat istilah *general management* (tatalaksana peternakan) dan *practical management* (tatalaksana rutin peternakan). *General management* adalah pengelolaan semua faktor produksi, termasuk pemasaran, sedangkan

practical management adalah tatalaksana rutin yang dijalankan sehari-hari yang berkaitan dengan ternaknya. Secara umum penilaian dan keberhasilan dalam peternakan sapi perah yang telah dijalankan oleh peternak, dapat digambarkan atau ditinjau dari berbagai aspek dalam proses budidaya peternakan (Siregar *et al*, 1996), sebagai berikut :

1. Aspek Produksi
 - Tingkat produksi susu per ekor tinggi, tetapi secara ekonomi masih tetap berada dalam batas-batas yang menguntungkan.
 - Produksi susu per tenaga kerja mencapai rasio (imbangan) yang tinggi.
 - Jumlah sapi yang dipelihara cukup banyak, tetap selalu dalam imbalan yang menguntungkan.
 - Produksi hijauan (tanaman makanan ternak) per hektar cukup banyak, sehingga memungkinkan tersedia sepanjang tahun.
2. Aspek Reproduksi
 - Setiap ekor sapi perah dewasa beranak tiap tahun dengan selang beranak tidak lebih dari 14 bulan.
 - Semua aspek reproduksi yang bernilai ekonomis (masa kosong, *service per conception*, *conception rate*, umur pertama kawin, dan umur beranak) selalu dipertahankan pada tingkat yang efisien menguntungkan.
 - Setiap pedet yang dilahirkan tumbuh normal dan tingkat pertumbuhan sesuai dengan umumnya.
 - Selalu tersedia sapi pengganti (*replacement stock*) dengan umur dan bobot badan yang seragam.
3. Aspek Ekonomi
 - Tingkat keuntungan (*profit*) per ekor sapi selalu dapat dipertahankan tinggi, berarti investasi pada setiap ekor sapi perah tetap berada pada tingkatan rendah.
 - Tenaga kerja digunakan secara efisien pada berbagai sektor produksi, sehingga ongkos tenaga kerja yang dikeluarkan cukup memadai.
 - Perhitungan dan penggunaan modal (*capital*) dilakukan secara tepat dan efisien terhadap unit-unit produksi.
 - Kualitas produksi selalu dapat dipertahankan, sehingga nilai jual tinggi.

4. Aspek Fasilitas

- Pengadaan sarana dan fasilitas dalam jumlah yang memadai dan efisien dalam penggunaannya.
- Penempatan perkandangan dan bangunan-bangunan lainnya diatur secara strategis dan efisien bagi para tenaga kerja, serta luasnya sesuai dengan kebutuhan.
- Pelaksanaan dan penggunaan semua catatan (*recording*) dari setiap kegiatan dilakukan secara teratur dan akurat, sehingga dapat mempermudah dan memperlancar evaluasi, serta pembuatan keputusan yang bersifat manajemen (*managerial*).

Apabila keadaan tersebut dapat dilaksanakan oleh para peternak sapi perah, berarti para peternak tersebut telah mampu atau tingkat manajemennya baik, sehingga tingkat keuntungan peternak selalu dapat dipertahankan. Sebaliknya, apabila aspek manajemen tersebut diabaikan atau kurang mendapat perhatian, sekalipun dalam peternakan itu menggunakan sapi-sapi yang unggul dan mendapat bahan makanan yang berkualitas baik, maka tingkat produksi akan tetap rendah atau tingkat keuntungan tetap sedikit (rendah). Oleh karena itu, baik tidaknya pelaksanaan kegiatan usaha yang berhubungan dengan aspek manajemen tersebut sepenuhnya bergantung pada kemampuan, keterampilan, dan wawasan ilmu pengetahuan yang dimiliki oleh peternak/*manager*.

Seorang peternak mempunyai status/kedudukan sebagai pemimpin, pengawas, dan pemelihara (pengusaha) yang senantiasa mengharapkan keuntungan dari usahanya. Oleh karena itu, peternak adalah faktor penentu untuk mengoperasikan suatu usaha peternakan. Akan tetapi, pada kenyataannya hal tersebut sering terlupakan, terutama pada peternakan-peternakan skala kecil. Hal ini disebabkan karena :

- Tekanan/desakan kemajuan ilmu pengetahuan.
- Kemajuan teknologi dan produk-produk teknologi, seperti *embryo transfer* dan ransum jadi.
- Program perbaikan mutu genetik.

Oleh karena itu, dengan adanya kemajuan ilmu dan teknologi, jika seorang peternak tidak berusaha untuk mengikutinya, maka usaha peternakannya akan ketinggalan.

Kemampuan dan keterampilan seorang peternak/*manager* akan berpengaruh terhadap hasil yang dicapai peternakan sapi perah, kemampuan tersebut antara lain mencakup beberapa aspek, yaitu :

- a. Kemampuan peternak untuk mendapatkan dan menjual ternak yang baik.
- b. Kemampuan untuk meningkatkan mutu sapi yang dimilikinya.
- c. Kemampuan cara mengatasi kejadian-kejadian *stress* sapi perah dan mempertahankan kesehatan sapi perahnya.
- d. Kemampuan untuk mengefisienkan pakan yang diberikan pada seluruh kondisi ternak.
- e. Kemampuan untuk mengetahui dan memahami ekspresi potensi genetik sapi perah dan cara memanfaatkan kemampuan secara optimum.
- f. Kemampuan untuk mempertahankan kualitas dan kuantitas produksi susu yang baik dan menguntungkan.
- g. Kemampuan untuk mengelola dan mengefisienkan tenaga kerja di peternakannya.
- h. Kemampuan untuk menjalin hubungan dengan para peternak lainnya dan dengan lembaga atau instansi terkait, baik secara langsung maupun secara tidak langsung.
- i. Kemampuan untuk mendapatkan keuntungan yang optimal dan sikap dalam menghadapi risiko kerugian.

Dengan demikian, kualitas seorang peternak/*manager* peternakan sapi perah sangat diperlukan, karena merupakan faktor utama sebagai unsur pelaksana kegiatan yang dapat menentukan berhasil tidaknya suatu usaha.

Secara garis besarnya, seorang peternak/*manager* dapat dinilai berhasil dengan baik jika dilihat dari segi :

- 1) Skala usaha atau jumlah sapi yang dipelihara semakin berkembang dalam proporsi atau rasio ternak yang menguntungkan.
- 2) Keberhasilan menggunakan metode usaha yang baik, sehingga selalu memberikan jaminan dari usahanya yang kurang menguntungkan menjadi suatu usaha yang lebih menguntungkan.

Kualitas seorang peternak/*manager* selain dapat dinilai berdasarkan kemampuan, keterampilan dan pengetahuannya, juga

diperlukan tambahan yang berkaitan dengan sikap dan kepribadiannya, serta kebijaksanaan-kebijaksanaan yang dapat membawa keberhasilan.

Adapun sikap dan kepribadian yang dituntut dari seorang peternak/*manager* adalah sebagai berikut :

- a) Memiliki kecintaan yang besar terhadap sapi-sapi yang dipeliharanya. Sikap ini timbul baik secara alami (bawaan) ataupun bisa timbul karena merasa memiliki dan menyayangnya. Sikap tersebut akan memudahkan dalam mengelola ternak, karena secara tidak langsung akan tersalurkan kepada ternak-ternaknya, sehingga akan lebih jinak dan penurut. Setelah timbul saling pengertian dan kerjasama antara peternak dan ternak yang dipeliharanya, maka secara bersama akan menikmati hasilnya.
- b) Memiliki kepribadian yang teguh, rajin, dan tekun bekerja.
- c) Bijaksana dan cukup pengalaman dalam berbagai tindakan, sehingga keputusan-keputusan manajerial selalu tepat.
- d) Percaya diri akan kemampuannya.

Sebagai tambahan yang berkaitan dengan kualitas seorang peternak/*manager* yang berhasil adalah mereka memiliki beberapa karakteristik (sifat khas) sebagai berikut :

1. Sikap/Pendirian. Mereka positif, percaya, optimistik, dan fleksibel. Mereka mempunyai satu sikap "dapat mengerjakan" yang memungkinkan mereka mencari jalan pemecahan daripada alasan mengapa tidak dapat diselesaikan. Mereka seperti orang lain dan orang yang suka dihubungkan dengannya. Mereka tahu bagaimana bekerja dengan orang. Mereka mengilhami dan memotivasi orang. Mereka bangga menjadi apa adanya mereka, bangga hubungannya dengan industri dan optimistik terhadap masa depannya dan industri.
2. Perencana. Mereka menyusun khusus, tujuan yang dapat dicapai, keuangan dan non-keuangan, jangka pendek dan panjang. Mereka merencanakan dengan hati-hati alur pencapaian tujuan.
3. Pekerja. Mereka suka bekerja, baik fisik maupun mental, dan mereka mengetahui bahwa hal tersebut penting untuk memperoleh keberhasilan.

4. Pemikir. Mereka menggabungkan fakta, menilainya secara objektif, dan memperhatikan alternatif sebelum tiba pada tujuan. Mereka selalu mencari ide, teknik, dan metode baru yang memungkinkan mereka mengerjakan sesuatu secara efektif atau lebih produktif.
5. Penilai. Mereka selalu menilai catatan, usaha, dan perform ternak, mencari alur lemah. Bila kelemahan dapat ditanda manajer yang sukses menentukan prioritas dan memperbaikinya. Mereka menilai kemajuan keseluruhan terhadap pencapaian tujuan, dan, bila kemajuan lambat atau tidak ada, mereka memperbaiki rencananya untuk meningkatkan kemajuan.
6. Pandangan ke depan. Mereka mempunyai kemampuan untuk menduga masalah dan menghindarinya. Jadi mereka menghindari usaha terpaksa saat keputusan tergesa-gesa tanpa evaluasi hati-hati yang dapat merugikan.
7. Pengetahuan. Mereka mempunyai pengetahuan menyeluruh dan mutakhir dalam hal persapiperahan. Mereka membuktikan bahwa penelitian melengkapi terus menerus pengetahuan baru yang dapat diterapkan kepada persapiperahan untuk meningkatkan produktivitas dari sapi dan tenaga kerja. Mereka membaca, menulis, dan bepergian untuk menjaga kemutakhiran.

Sudono *et al* (2000), mengemukakan bahwa ada beberapa macam bidang kemampuan yang diperlukan oleh seorang peternak/*manage* dalam manajemen peternakan sapi perah, secara berurutan sebagai berikut :

No.	Bidang Kegiatan	Jenis Kemampuan
1.	Pendataan catatan	<ul style="list-style-type: none"> - Mendata dan memelihara catatan perkawinan. - Mengidentifikasi dan mengenal seluruh ternak. - Menganalisis dan menggunakan catatan produksi. - Menjaga dan memelihara semua catatan peternakan, serta menganalisisnya minimal satu bulan sekali.
2.	Pemerahan	<ul style="list-style-type: none"> - Menggunakan/melaksanakan

- prosedur pemerahan yang benar.
- Mempertahankan sistem pemerahan yang efisien dan memelihara peralatan pemerahan dalam keadaan baik.
 - Menjaga sekecil mungkin terjadinya mastitis.
3. Kesehatan ternak
- Minimalisasi kematian pedet
 - Mengenal dan mengidentifikasi masalah-masalah kesehatan ternak dan mengetahui waktu vaksinasi / pengobatan
4. Makanan
- Menggunakan prinsip-prinsip dasar dalam nutrisi.
 - Dapat menggunakan teknologi untuk membuat formulasi pakan yang lebih menguntungkan.
 - Dapat menyediakan pakan cukup dan berimbang untuk semua kelompok ternak.
5. Perkawinan
- Mendeteksi sapi-sapi yang berahi dan menentukan waktu yang tepat untuk dikawinkan.
 - Merencanakan dan melaksanakan program perkawinan yang telah tersusun secara ketat.
 - Melaksanakan sendiri IB secara baik jika diperlukan.
 - Memilih sapi-sapi yang baik berdasarkan produksinya, dan berdasarkan sifat-sifat yang mempunyai nilai ekonomis tinggi.
 - Melakukan penyingkiran sapi-sapi di bawah rata-rata produksi.
6. Tatalaksana usaha
- Mempertahankan dan memelihara tingkat produksi yang layak dan menguntungkan.
 - Mendapatkan dan menggunakan fasilitas kredit secara efisien dan menyeluruh.

7. Perkandangan
 - Memahami kebutuhan sarana dan fasilitas kandang yang diperlukan.
 - Menangani bahan-bahan kandang seminimal mungkin disesuaikan dengan tenaga kerja yang diperlukan.
8. Tenaga kerja
 - Merencanakan kebutuhan tenaga kerja, mengestimasi dan menyediakan beban kerja yang optimal.
 - Menggunakan tenaga kerja yang efisien dan mengenal keseluruhan lingkungan peternakan.
9. Pemasaran
 - Membuat saluran pemasaran (*market channel*) yang efisien.
 - Memperluas pemasaran dan produk olahan yang diminati konsumen.
 - Mempertahankan kualitas produk dan memperkecil risiko kerusakan.
 - Menekan biaya pemasaran.

Dengan demikian, apabila seorang peternak/*manager* mampu melaksanakan dan memadukan kesembilan bidang kegiatan dalam manajemen peternakan sapi perah, bukan saja peternak tersebut memiliki predikat sebagai manager yang berhasil dan profesional, tetapi juga tingkat keuntungan (*profit*) usaha sudah dapat diprediksikan. Kondisi demikian yang diharapkan dalam peternakan sapi perah di masa yang akan datang, sehingga diperkirakan akan mampu menghasilkan produk unggulan yang berdaya saing tinggi dengan produk impor, khusus dalam era globalisasi seperti saat ini.

Syarif dan Harianto (2011), mengemukakan beberapa kriteria dalam peternakan sapi perah yang berhubungan dengan keberhasilan/keberuntungan usaha adalah sebagai berikut :

1. Karakteristik usaha yang menguntungkan :
 - a. Dapat membayar kembali seluruh biaya operasional.
 - b. Dapat membayar seluruh bunga modal yang ditanamkan.
 - c. Dapat menjaga produktivitas.
 - d. Dapat memberi pendapatan yang memadai bagi pelaksana.
2. Karakteristik peternakan sapi perah yang menguntungkan pada berbagai skala usaha, adalah memiliki :

- a. Suatu program pemuliaan yang menghasilkan sapi dengan kemampuan genetik untuk performans tinggi.
 - b. Suatu program pengafkiran ketat terhadap sapi yang tidak menguntungkan.
 - c. Suatu program pemberian pakan yang mendorong produksi secara ekonomis.
 - d. Suatu program produksi pakan yang memaksimalkan penggunaan sumber lahan yang tersedia dan memberi hasil dalam jumlah banyak hijauan berkualitas tinggi.
 - e. Suatu program pemerahan yang memberi hasil maksimal susu berkualitas tinggi dengan kerusakan minimum pada ambing.
 - f. Suatu program penggantian ternak yang menghasilkan ternak yang sehat, tumbuh baik, dan memiliki potensi genetik tinggi yang siap untuk mengambil tempat dalam kelompok pada umur 24 sampai 36 bulan.
 - g. Bangunan dan peralatan yang ekonomis, awet dan efisien untuk tenaga kerja.
 - h. Suatu program pencegahan penyakit dan perawatan kesehatan yang meminimalkan pengafkiran karena nongenetik dan menghasilkan efisiensi reproduktif tinggi.
 - i. Pengelolaan minat dan perhatian terhadap sapi pada mereka yang bekerja dengan sapi.
 - j. Suatu pasar dengan penggunaan produk Kelas I dan dalam posisi kompetitif kuat untuk masa depan.
3. Perangkat-perangkat terhadap keuntungan usaha sapi perah :
- a. Kegagalan menggunakan catatan usaha yang akurat dan catatan performans sebagai landasan utama untuk membuat keputusan manajemen.
 - b. Produksi rendah setiap ekor sapi.
 - c. Biaya pakan yang tinggi per unit produksi.
 - d. Efisiensi reproduktif rendah.
 - e. Pengafkiran genetik rendah dan pengafkiran non-genetik tinggi.
 - f. Kegagalan untuk menerima peternakan sapi perah sebagai usaha yang sama baiknya dengan usaha lainnya sehingga menghasilkan praktik usaha yang tidak sehat, seperti :
 - Penanaman modal berlebih per unit produksi.

- Prioritas penanaman modal lemah.
- Terlalu banyak input yang dibeli.
- Perencanaan keuangan tidak tepat.

1.2. Terminologi dalam Peternakan Sapi Perah

1. Peternakan Sapi Perah

Adalah suatu proses biologis sapi perah yang dikendalikan oleh manusia (pengertian secara umum).

Blakely dan Bade (1994), bahwa peternakan adalah seluruh kegiatan aditif tekno-sosio-ekonomi dan interaksi berbagai faktor yang mendukung pemanfaatan dan pengembangan potensinya sebagai salah satu unsur biotik dalam ekosistem pertanian (pengertian secara operasional).

Hal tersebut mencerminkan keterkaitan fungsional beberapa aspek yang saling menunjang dalam dinamika proses suatu sistem yang kompleks, antara lain :

- a. Peternakan sapi perah sebagai *subjek* pembangunan yang harus ditingkatkan pendapatan dan kesejahteraannya,
- b. Ternak sapi perah sebagai *objek* yang harus ditingkatkan produksi dan produktivitasnya,
- c. Lahan sebagai *basis ekologi* budidaya dan lingkungan
- d. Teknologi sebagai *alat* untuk mencapai tujuan.

2. Ternak Sapi Perah

- a. Salah satu bangsa sapi yang secara genetis atau mempunyai materi genetik untuk menghasilkan produksi susu yang tinggi (banyak).
- b. Dapat dibudidayakan untuk kepentingan manusia.

3. Peternak Sapi Perah

- a. Seorang pengusaha yang selalu berada di kandang.
- b. Seorang pengusaha yang dibantu oleh tenaga kerja keluarga.
- c. Seorang pengusaha yang paradoks.
- d. Pengelola dengan modal yang cukup banyak.
- e. Seorang pengusaha yang menyenangkan sinar matahari.

- f. Seorang pengusaha yang tidak begitu hirau terhadap gejala alam.
- g. Pengusaha yang mempunyai keyakinan tinggi untuk mengelola usahanya.

4. Peternak Sapi Perah yang Tangguh

- a. Peternakan sapi perah harus mampu memanfaatkan sumberdaya alam secara optimal berupa : lahan, limbah pertanian, limbah industri, dan hijauan makanan ternak.
- b. Peternak sapi perah harus mampu mengatasi segala hambatan dan tantangan yang dihadapi, berupa gejolak teknis yang selalu berkembang maupun ekonomis (penyakit, harga pakan, dan produk).
- c. Peternak sapi perah harus mampu menyesuaikan diri dalam pola dan struktur produksinya terhadap perubahan yang terjadi, baik perubahan permintaan maupun perubahan teknologi.

5. Tipologi Usaha Sapi Perah

Peternak sapi perah sebagai subjek, dapat diidentifikasi posisinya dalam sub-sistem budidaya sebagai berikut :

- a. Usaha sambilan (*subsistence*)
Mengusahakan macam-macam komoditas, termasuk usaha ternak sapi perah.
Pendapatan dari usaha ternak _____ < 30 %
- b. Semi komersial (*mixed farming*)
Mengusahakan pertanian campuran dan ternak sapi perah sebagai cadangan usaha tani.
Pendapatan dari usaha ternak _____ 30-70 %
- c. Usaha pokok (*single commodity*)
Mengusahakan sapi perah sebagai usaha pokok dan komoditas pertanian sebagai usaha sambilan.
Pendapatan dari usaha ternak _____ 70-100 %
- d. Industri peternakan (*specialized farming*)
Mengusahakan sapi perah sebagai komoditas khusus, sebagai pengusaha industri peternakan sapi perah.
Pendapatan dari usaha ternak _____ 100 %

6. Tipe Usaha Peternakan Sapi Perah di Indonesia

- a. Usaha ternak rakyat
 - Usaha keluarga yang tidak berbadan hukum.
 - Masih banyak biaya yang tidak diperhitungkan (*hidden cost*).
 - Memiliki max 10 ekor sapi perah laktasi (dewasa) atau kurang dari 20 ekor sapi perah campuran (SK Mentan tahun 1982).
- b. Perusahaan Peternakan Sapi Perah
 - Usaha yang berbadan hukum.
 - Penerapan teknologi yang efektif dan efisien.
 - Volume dan kesinambungan produksi selalu dipertahankan.
 - Tujuan memperoleh keuntungan yang sebesar-besarnya.
 - Memiliki 20 ekor sapi perah laktasi atau lebih .
 - 10 ekor sapi perah laktasi (dewasa) atau kurang dari 20 ekor sapi perah campuran (SK Mentan tahun 1982).

7. Kriteria Peternakan Sapi Perah di Indonesia

Beberapa kriteria yang termasuk ke dalam peternakan sapi perah modern, adalah sebagai berikut :

- a. Memiliki unit-unit produksi yang lebih besar disertai otomatisasi peralatan (*larger units and increased automation*).
- b. Kapasitas produksi susu yang besar serta efisiensi produksi yang tinggi (*higher production and greater efficiency per cow*).
- c. Memiliki sapi produktif dan sapi laktasi dalam jumlah yang banyak (*fewer dairy producers, fewer cows*).
- d. Hasil susu menunjukkan peningkatan dari tiap unit tenaga kerja (*milk output per worker will increase*).
- e. Memiliki sistem perkandangan bebas dan mekanisasi sistem pemerahan (*freestall housing and mechanized milking will increase*).
- f. Keterlibatan keluarga dalam peternakan tetap dipertahankan (*family farm will continue*).
- g. Memiliki produk-produk peternakan yang baru (*new and useful products*).
- h. Menyelenggarakan pembesaran dan penggemukan pedet jantan (*more dairy beef*).

- i. Menyelenggarakan lebih banyak pelatihan menambah pengalaman dan ketajaman bisnis (*more training experience, and business acumen*).
- j. Mampu meminimalkan terjadinya fluktuasi produksi tahunan (*yearly production fluctuations will be minimized*).
- k. Mampu mempertahankan semua produk memiliki standar kualitas yang sama (*all milk will be subject to the same quality standards*).
- l. Mampu mengubah produk-produk jika diperlukan (*changes will be made*).

8. Faktor-Faktor yang Mempengaruhi Perkembangan Peternakan Sapi Perah

- a. Faktor sosial
Menyangkut perubahan pola konsumsi yang mencerminkan sikap masyarakat, yang berkaitan dengan kesadaran gizinya, terhadap komoditas susu untuk dijadikan kebutuhan menurut tuntutan gizi.
- b. Faktor ekonomi
 - Kesempatan yang menentukan keseimbangan antara sadar gizi dan mampu gizi, kebutuhan dicerminkan oleh besarnya permintaan.
 - Pertimbangan ekonomi produksi akan menentukan sistem usaha yang akan dianut.
- c. Faktor fisik
Menyangkut kesempatan teknis yang ditinjau oleh kondisi alam, seperti : iklim, tanah, dan topografi. Rumput/hijauan secara kuantitatif dan kualitatif yang dihasilkan disesuaikan dengan jenis dan bangsa sapi yang produktif untuk menghasilkan susu.
Segi teknis mencakup kondisi *fisik*, yaitu : iklim, tanah, dan topografi, dan kondisi *biologis*, yaitu : ternak dan hijauan. Dari keadaan tersebut dapat dihitung daya tampung, mutu hijauan, dan potensi genetik sapi untuk menentukan tingkat *ouput* susu per hektar.

9. Kondisi Peternakan Sapi Perah di Indonesia saat ini

a. Tujuan utama pengembangan peternakan sapi perah

Meningkatkan populasi dan produksi ternak ke arah pencapaian swasembada protein hewani asal ternak sapi perah untuk memenuhi permintaan konsumsi dalam negeri, sekaligus memperbaiki gizi masyarakat, penyediaan bahan baku industri, ekspor dengan memperhatikan pemerataan kesempatan usaha dan tambahan pendapatan.

b. Sasaran pembangunan peternakan sapi perah

- Untuk menciptakan peternakan sapi perah yang maju, efisien, dan tangguh.
- Mengadakan pembinaan terhadap daerah-daerah peternakan yang sudah ada dan pengembangan daerah-daerah baru.
- Pemantapan penggunaan teknologi peternakan yang sesuai menurut tipologi peternakan dan komoditas ternak.
- Pembangunan dengan memberikan perhatian kepada peternakan rakyat dengan meningkatkan peranan koperasi dan keikutsertaan swasta dalam pembangunan.

c. Masalah yang dihadapi pada peternakan sapi perah

- Populasi dan produktivitas sapi perah menurun.
- Jumlah pemilikan ternak kecil (2-3 ekor), sehingga tidak efisien.
- Lahan sempit, peternak tidak memiliki kebun rumput.
- Kandang kurang sehat.
- Pelaksanaan IB belum optimal, akibatnya reproduksi menurun.
- Pemasaran belum lancar dan perlu dibenahi.
- Penyebaran sapi perah di daerah baru kurang didukung oleh kesiapan koperasi.
- Penyebaran di daerah baru tanpa didahului oleh usaha pembibitan hijauan, mengakibatkan timbulnya masalah baru.
- Belum adanya kebijaksanaan yang nyata mengenai impor bahan pakan untuk peternak kecil.

Rangkuman

Manajemen adalah merupakan paduan seni (*art*) dan ilmu (*science*), seni dapat diartikan sebagai kemampuan seseorang yang khas dimiliki secara alami (*bawaan*), sedangkan *ilmu* adalah kemampuan seseorang hasil dari pendidikan dan pengalaman di dalam menyelenggarakan suatu proses yang berkaitan dengan pemeliharaan (*perawatan*), pengelolaan (*pengurusan*), dan pengontrolan (*pengawasan*) terhadap suatu objek untuk mencapai suatu maksud dan tujuan. Khusus dalam bidang peternakan sapi perah, terdapat istilah *general management* (tatalaksana peternakan) dan *practical management* (tatalaksana rutin peternakan). *General management* adalah pengelolaan semua faktor produksi, termasuk pemasaran, sedangkan *practical management* adalah tatalaksana rutin yang dijalankan sehari-hari yang berkaitan dengan ternaknya. Keberhasilan dalam peternakan sapi perah yang telah dijalankan oleh peternak, dapat digambarkan atau ditinjau dari berbagai aspek dalam proses budidaya peternakan, diantaranya : (1) Aspek produksi; (2) Aspek reproduksi; (3) Aspek ekonomi; dan (4) Aspek fasilitas.

Kemampuan dan keterampilan seorang peternak/manager akan berpengaruh terhadap hasil yang dicapai peternakan sapi perah, kemampuan tersebut antara lain mencakup beberapa aspek, yaitu : (1) Kemampuan peternak untuk mendapatkan dan menjual ternak yang baik; (2) Kemampuan untuk meningkatkan mutu sapi yang dimilikinya. (3) Kemampuan cara mengatasi kejadian-kejadian *stress* sapi perah dan mempertahankan kesehatan sapi perahnya; (4) Kemampuan untuk mengefisienkan pakan yang diberikan pada seluruh kondisi ternak; (5) Kemampuan untuk mengetahui dan memahami ekspresi potensi genetik sapi perah dan cara memanfaatkan kemampuan secara optimum; (6) Kemampuan untuk mempertahankan kualitas dan kuantitas produksi susu yang baik dan menguntungkan; (7) Kemampuan untuk mengelola dan mengefisienkan tenaga kerja di peternakannya; (8) Kemampuan untuk menjalin hubungan dengan para peternak lainnya dan dengan lembaga atau instansi terkait, baik secara langsung maupun secara tidak langsung; dan (9) Kemampuan untuk mendapatkan keuntungan yang optimal dan sikap dalam menghadapi risiko kerugian.

Beberapa kriteria dalam peternakan sapi perah yang berhubungan dengan keberhasilan/keberuntungan usaha adalah : (1) Karakteristik usaha yang menguntungkan; (2) Karakteristik peternakan sapi perah yang menguntungkan pada berbagai skala usaha; dan (3) Perangkat-perangkat terhadap keuntungan usaha sapi perah. Sedangkan faktor-faktor yang mempengaruhi perkembangan sapi perah antar lain : faktor sosial, faktor ekonomi, dan faktor fisik.

Latihan

1. Mengapa aspek manajemen sangat penting dalam usaha peternakan sapi perah ?
2. Secara umum penilaian dan keberhasilan dalam peternakan sapi perah yang telah dijalankan oleh peternak dapat ditinjau dari berbagai aspek dalam proses budidaya peternakan. Sebut dan uraikan hal tersebut !
3. Jelaskan yang dimaksud dengan peternak sapi perah dan sebutkan ciri-cirinya !
4. Uraikan yang termasuk kriteria peternakan sapi perah modern !
5. Sebut dan jelaskan faktor-faktor yang mempengaruhi perkembangan peternakan sapi perah !

Tes Formatif

1. Sebutkan dan jelaskan 2 (dua) aspek manajemen dalam usaha peternakan sapi perah !
2. Uraikan beberapa bidang kemampuan yang harus dimiliki oleh seorang peternak/manager dalam manajemen peternakan sapi perah !
3. Jelaskan beberapa kriteria dalam peternakan sapi perah yang berhubungan dengan keberhasilan/keberuntungan usaha !
4. Jelaskan pengertian peternakan sapi perah !

B A B II

SEJARAH PERKEMBANGAN SAPI PERAH

A. Gambaran Singkat Mengenai Materi Kuliah

Materi kuliah ini membahas mengenai sejarah dan perkembangan peternakan sapi perah di Indonesia, keuntungan/keistimewaan sapi perah, dan peranan ternak sapi perah dalam produksi makanan manusia.

B. Pedoman Mempelajari Materi

Pahami dengan jelas isi materi mengenai sejarah dan perkembangan peternakan sapi perah di Indonesia, keuntungan/keistimewaan sapi perah, dan peranan ternak sapi perah dalam produksi makanan manusia. Kemudian cari materi pendukung berdasarkan sumber literatur.

C. Tujuan Pembelajaran

1. Mahasiswa dapat mengetahui dan menjelaskan tentang perkembangan peternakan sapi perah di Indonesia.
2. Mahasiswa dapat menguraikan keuntungan/keistimewaan sapi perah.
3. Mahasiswa dapat mengetahui peranan ternak sapi perah dalam produksi makanan manusia.
4. Mahasiswa dapat mengetahui nilai-nilai gizi yang terkandung dalam hasil produksi peternakan sapi perah.

2.1. Peternakan Sapi Perah di Indonesia

Sejarah dan perkembangan peternakan sapi perah di Indonesia telah dimulai sejak abad XIX (1880) dengan mengimpor sapi bangsa *Ayrshire*, *Jersey*, dan *Milking Shorthorn* dari Australia. Selanjutnya pada permulaan abad XX, dimasukkan sapi perah *Friesian Holstein* dari Belanda, yang kemudian menjadi cikal bakal peternakan sapi perah di Indonesia (Ensiminger, 1980).

Proses perjalanan peternakan sapi perah di Indonesia dapat diklasifikasikan ke dalam tiga tahap perkembangan. **Tahap pertama**, dimulai pada kurun waktu penjajahan Belanda sampai akhir Perang Dunia II, peternakan sapi perah dapat dikatakan tidak ada perkembangan, bahkan pada jaman pendudukan tentara Jepang, peternakan sapi perah hampir punah. **Tahap kedua**, selama kurun waktu mulai kemerdekaan sampai iklim Orde Lama (1945-1967), dimana peternakan sapi perah belum tampak menunjukkan perkembangan. Pada tahap ini dilakukan penataan kembali dan langkah konsolidasi untuk memperbaiki setelah hancur pada akhir PD II. Pada tahun 1957, impor sapi perah *Red Danish* dari Denmark, tetapi hasilnya kurang baik, karena tidak sesuai dengan lingkungan Indonesia. Kemudian pada tahun 1962, impor sapi *FH* dari Denmark, juga hasilnya tidak sesuai dengan yang diharapkan. Selanjutnya, pada tahun 1965 dilakukan impor sapi perah bibit *FH* yang mempunyai silsilah dari Belanda, dan hasilnya cukup baik dalam meningkatkan produksi susu di Indonesia, sehingga keturunannya dapat berkembang dengan baik. **Tahap ketiga**, yaitu tahap pembangunan dalam Orde Baru yang dimulai dari Pelita I (1968) sampai dengan sekarang peternakan sapi perah menunjukkan perkembangan yang cukup pesat, baik populasi maupun produksi susunya.

Selama kurun waktu pada Pelita I, dilakukan upaya peningkatan populasi, membangun sarana seperti pusat IB Lembang, introduksi IB termasuk membangun pos-pos IB, menyiapkan tenaga inseminator serta impor bibit sapi perah dari Belanda. Pada Pelita II, untuk memasyarakatkan minum susu, mulai dibangun pabrik-pabrik susu *recombined* sehingga konsumsi susu meningkat cepat. Dengan

memperhatikan perkembangan trend konsumsi susu dan impor bahan baku susu yang semakin cepat, maka pada Pelita III pemerintah melakukan upaya usaha pengembangan sapi perah secara pasif dan terencana untuk meningkatkan produksi susu di dalam negeri. Paket kebijaksanaan yang ditempuh adalah berupa impor sapi perah secara besar-besaran, melaksanakan dan menggalakan IB untuk perbaikan mutu dan peningkatan produksi susu serta populasi, perbaikan manajemen melalui paket kredit sapi perah (seperti kredit sapi perah Menteri Muda Koperasi, PUSP, Banpres, dan lain-lain). Untuk pengendalian impor susu, dilakukan mengkaitkan kewajiban pembelian susu segar melalui rasio susu (SKB Tiga Menteri 1982).

Tabel 1. Perkembangan Populasi, Produksi Susu, dan Konsumsi Susu Sapi Perah selama Pelita PJPT I

Tahun Akhir Pelita	Populasi Sapi Perah	Produksi Susu	Konsumsi Susu			
			Prod. Susu DN	Impor	Supply	Rasio
	000 ekor	000 ton	000 ton	000 ton	000 ton	
I 1973	70,00	35,00	35,00	168,90	203,90	1 : 4,83
Rate, %	7,82	5,43				
II 1978	93,00	62,30	54,20	440,30	494,50	1 : 8,12
Rate, %	3,65	14,63				
III 1983	198,00	174,60	124,50	393,70	518,20	1 : 3,16
Rate, %	21,15	22,28				
IV 1983	263,00	264,90	236,80	497,80	734,60	1 : 2,10
Rate, %	6,76	10,35				
V 1993	351,00	412,50	335,40	487,90	823,30	1 : 1,45
Rate, %	5,16	5,17				

Dari tabel 1., terlihat bahwa dari pelita ke pelita, populasi sapi perah terus meningkat, diikuti dengan meningkatnya produksi susu, sedangkan rasio susu dari Pelita ke Pelita menurun, hal ini sesuai dengan tujuan pemerintah, dimana susu yang dihasilkan oleh peternak lebih banyak dibandingkan dengan susu impor.

Sapi perah yang dipelihara dewasa ini di Indonesia pada umumnya adalah *Friesian Holstein*. Sapi perah ini berkembang-biak pada mulanya di provinsi Fries Negeri Belanda. Di antara jenis sapi perah yang ada, *Friesian Holstein* mempunyai kemampuan

berproduksi susu tertinggi. Oleh karena itulah dahulunya banyak negara mengimpornya, sehingga dewasa ini sapi perah *Friesian Holstein* telah tersebar hampir di seluruh dunia.

Sapi perah *Friesian Holstein* mulai dimasukkan ke Indonesia pada zaman Hindia Belanda dahulu. Tepatnya pada tahun 1891-1892 mula didatangkan sapi jantan *Friesian Holstein* ke daerah Pasuruan, Jawa Timur. Pejantan-pejantan ini digunakan untuk meningkatkan kualitas sapi-sapi setempat ke arah sapi perah (*grading-up*). Sejak tahun 1900 di daerah Lembang, Jawa Barat, telah terdapat peternakan sapi perah yang memelihara *Friesian Holstein*. Di daerah inilah sapi perah *FH* menyebar ke beberapa daerah di Jawa Barat. Pada abad 20 telah dilakukan lagi impor sapi perah *FH* untuk lebih mengembangkan sapi perah di Indonesia. Pada tahun 1932 didatangkan 22 ekor pejantan *FH* dari negeri Belanda dan ditempatkan di daerah Grati, Pasuruan. Di daerah ini sebelumnya telah ada sapi-sapi perah *Milking Shorthorn Ayrshire*, dan *Jersey* yang didatangkan dari Australia.

Perkawinan sapi-sapi perah tersebut dengan sapi-sapi setempat telah menghasilkan sapi perah bangsa baru yang dikenal dengan sapi perah Grati. Sapi perah ini telah mendapat pengakuan internasional sebagai bangsa sapi perah di Indonesia. Pada mulanya sapi perah Grati mampu berproduksi susu rata-rata 15 liter per hari. Namun karena tidak ada pembinaan selama ini, kemampuan produksi susunya mengalami penurunan. Tidak hanya kemampuan produksi susu yang mengalami penurunan, tetapi juga populasinya tidak berkembang. Sapi perah Grati hanya terdapat di daerah-daerah Pasuruan, Pujon, Nongkojajar dan Batu dengan jumlah populasi yang sangat sedikit. Sekitar tahun 1957 diimpor sapi perah *Red Danish* dari Denmark. Oleh karena sapi perah ini tidak disukai peternak, populasinya tidak mengalami perkembangan. Pada tahun 1962 didatangkan lagi sapi perah *FH* dari Denmark. Kemudian tahun 1964 didatangkan sapi perah *FH* dari Negeri Belanda sebanyak 1.354 ekor. Impor sapi perah yang telah dilakukan ternyata belum memadai untuk memenuhi permintaan susu yang terus menerus meningkat dari tahun ke tahun. Oleh karena itu, pada tahun 1979 didatangkan lagi sapi perah *FH* dari Australia dan Selandia Baru. Selama periode tahun 1979-1984, jumlah sapi perah yang telah diimpor telah mencapai 67.000 ekor. Kemudian tahun 1988 didatangkan lagi sapi

perah *FH* dari Amerika Serikat dan Selandia Baru dan disebar di Pulau Jawa.

Semenjak tersebarnya sapi perah *FH* di beberapa daerah di Indonesia, dan khususnya di pulau Jawa, telah terjadi perkawinan-perkawinan yang tidak terencana dengan sapi-sapi setempat. Turunan-turunannya dikenal dengan sapi perah peranakan *FH*. Berlainan dengan sapi perah Grati, sapi perah peranakan *FH* tidak merupakan bangsa baru, akan tetapi hanyalah merupakan suatu hasil perkawinan yang tidak direncanakan. Jumlah populasi sapi perah peranakan *FH* sekarang ini sudah sangat sedikit, dari tahun ke tahun terus menerus berkurang. Hal ini disebabkan sudah banyaknya sapi eks impor dan turunan-turunannya, dan telah intensifnya inseminasi buatan. Oleh karena produksi susu rata-rata sapi perah peranakan *FH* dibandingkan dengan sapi perah eks impor maupun turunannya adalah lebih rendah, banyak sapi perah peranakan *FH* yang diperjualbelikan peternak sebagai ternak potongan. Dengan demikian sapi perah yang dipelihara di Indonesia dewasa ini umumnya adalah sapi perah *FH* eks impor dan turunannya. Turunan sapi perah *FH* eks impor dikenal dengan sapi perah *FH* lokal.

Sapi perah *FH* (eks impor maupun lokal) tersebar terutama di pulau Jawa, hanya sebagian kecil yang terdapat di luar Jawa. Populasi sapi perah di Indonesia pada tahun 1987 berjumlah 232.500 ekor, dan 220.831 ekor atau 95% dari populasi tersebut terdapat di Pulau Jawa. Populasi sapi perah yang terdapat di Pulau Jawa tersebar di daerah-daerah *Jawa Timur* 38,5 %, *Jawa Barat* 31,5 %, *Jawa Tengah* termasuk *Yogyakarta* 27,7 % dan *DKI Jakarta* 2,3 %. Sapi perah yang terdapat di Jawa Timur tersebut terutama di daerah-daerah *Nongkojajar*, *Pujon*, *Batu* dan *Pasuruan*. Di Jawa Tengah sapi perah terutama terkonsentrasi di daerah-daerah *Boyolali*, *Ungaran*, *Salatiga*, dan *Solo*. Di Jawa Barat terutama terkonsentrasi di daerah-daerah *Pangalengan*, *Lembang*, *Kabupaten Bandung*, *Garut*, *Bogor*, dan *Sukabumi*. Sapi perah yang terdapat di *DKI Jakarta* sebenarnya sudah tak dapat dipertahankan lagi dalam jangka panjang. Hal ini disebabkan telah berkembangnya Jakarta Raya sebagai Kota Metropolitan. Pemindahan lokasi pemeliharaan sapi perah dari *DKI Jakarta* ke daerah lain yang lebih sesuai sudah direncanakan beberapa tahun yang lalu.

Sapi perah lainnya yang dipelihara sebagai penghasil susu adalah sapi *Hissar*. Sapi ini hanya terdapat di daerah *Sumatera Timur* terutama di Kotamadya *Medan*, Kabupaten *Deli Serdang*, *Langkat*, *Karo* dan *Simalungun*. Sapi *Hissar* mulai dimasukkan ke daerah *Sumatera Timur* pada tahun 1920 didatangkan lagi sejumlah sapi *Hissar* bersama-sama dengan Kerbau *Murrah*. Sapi *Hissar* bukanlah tipe sapi perah yang baik. Hal ini dapat dilihat dari kemampuannya berproduksi susu yang rendah. Rendahnya produksi susu rata-rata sapi *Hissar* terutama disebabkan faktor genetiknya. Oleh karena itu, pada tahun-tahun terakhir ini sapi *Hissar* sudah mulai dipersilangkan dengan sapi *FH* dan *Simmental* melalui program inseminasi buatan. Populasi sapi perah di Indonesia terus menerus mengalami peningkatan dari tahun ke tahun. Peningkatan ini disebabkan perkembangan populasi sapi-sapi perah yang telah ada dan impor sapi perah.

2.2. Keuntungan/Keistimewaan Sapi Perah

Di antara ternak ruminansia dan ternak perah yang paling banyak ditenakkan dan diusahakan, baik secara tradisional ataupun secara komersial, adalah sapi perah. Hal ini karena sapi perah memiliki beberapa keistimewaan dibandingkan dengan ternak ruminansia lainnya atau dengan ternak non-ruminansia. Beberapa keistimewaan dan yang menguntungkan tersebut adalah :

1. Peternakan sapi perah adalah suatu usaha yang tetap
Jika peternakan sapi perah dikelola dengan baik, maka kapasitas produksi dalam suatu usaha peternakan sapi perah tidak banyak bervariasi dari tahun ke tahun, dibandingkan dengan hasil komoditas pertanian lainnya. Demikian pula ketersediaan susu bagi kebutuhan konsumen tidak tergantung kepada musim, selalu ada sepanjang hari, hal inilah yang sangat berbeda dengan komoditas pertanian yang bersifat musiman.
2. Peternakan sapi perah menghasilkan banyak macam produk
Hasil dari peternakan sapi perah selain produk utama susu, juga menghasilkan produk-produk lainnya, dibandingkan dengan usaha ternak potong, unggas, dan sebagainya, sehingga peternakan sapi perah lebih banyak memiliki keuntungan.

3. Biaya produksi yang lebih murah per unit usaha
 Dari segi produksi susu per satuan unit biaya, peternakan sapi perah lebih ekonomis, dalam artian dengan biaya yang relatif sama akan memberikan hasil yang lebih menguntungkan dibandingkan dengan ternak ruminansia lainnya.
4. Ternak sapi perah memiliki masa hidup produksi (*life time production*) yang lebih lama
 Dari sisi ini, lama usaha dan keberadaan ternaknya akan lebih langgeng dan stabil.
5. Ternak sapi perah lebih efisien dalam merubah nutrisi pakan menjadi protein hewani dan energi
 Dari satuan pakan yang sama, yang diberikan kepada ternak ruminansia dan non-ruminansia, maka sapi perah lebih efisien dalam mengonsumsi pakan tersebut menjadi makanan manusia yang bernilai gizi tinggi (protein dan energi). Tabel 3., memperlihatkan keefisienan berbagai jenis ternak dalam merubah pakan menjadi protein dan energi.

Tabel 2. Keefisienan Berbagai Jenis Ternak dalam Merubah Pakan Menjadi Protein dan Energi

Jenis Ternak	Persentase Keefisienan	
	Protein	Energi
Sapi perah	33,6	25,8
Ayam broiler	16,7	5,8
Ayam petelur	15,6	10,4
Kalkun	12,3	5,6
Sapi potong	8,5	2,6
Domba	5,4	2,1

6. Ternak sapi perah lebih baik dalam memanfaatkan limbah pertanian
 Ditinjau dari kemampuan ternaknya, sapi perah lebih mampu dan efisien dalam memanfaatkan limbah pertanian. NPN (non-protein-nitrogen) yang tidak dikonsumsi manusia menjadi produk bahan makanan yang bernilai gizi tinggi dan ekonomis.

7. Jaminan pendapatan yang tetap
Peternakan sapi perah memperoleh pendapatan setiap hari sedangkan pada usaha pertanian akan memperoleh hasil secara musiman. Demikian pula pada usaha ternak sapi potong pendapatan yang diperoleh bergantung pada waktu usia jua atau lama pemeliharaan (penggemukan).
8. Penggunaan tenaga kerja yang tetap
Pada peternakan sapi perah, penggunaan tenaga kerja terus menerus sepanjang tahun, tidak ada waktu menganggur. Hal ini tidak terjadi di bidang pertanian, tenaga digunakan secara musiman, dan seringkali tidak menggunakan tenaga yang tetap.
9. Kesuburan tanah dapat dipertahankan
Pupuk kandang kotoran sapi perah lebih baik dalam menjaga dan mempertahankan kondisi fisik dan fertilitas tanah, dibandingkan dengan kotoran ternak ruminansia lain.
10. Memberikan peluang kombinasi usaha
Di negara-negara maju, peternakan sapi perah lebih banyak memberikan peluang
11. Skala usaha yang fleksibel
Di negara-negara maju, skala usaha pada sapi perah bersifat fleksibel, artinya jumlah ternak yang dipelihara dapat dikurangi atau ditambah, bergantung pada situasi pasar dan perubahan ekonomi, tanpa mengurangi efisiensi usaha. Suatu hal yang cukup sulit pada usaha ternak lainnya.
12. Komoditas unggulan di negara maju
Di sebagian besar negara-negara di Eropa, USA, Israel, dan Turki, peternakan sapi perah lebih banyak diusahakan, karena lebih menguntungkan dan menghasilkan susu dan sumber daging yang baik.
13. Sumber bakalan usaha penggemukan yang baik
Di bidang usaha penggemukan (*feedlot*), pedet jantan sapi perah (*dairy beef cattle*) dari hasil penelitian, ternyata lebih menguntungkan dan menghasilkan kualitas daging yang lebih baik dibandingkan dengan pejantan sapi potong.

Dengan melihat berbagai keuntungan tersebut, baik di negara-negara maju, maupun di sebagian negara berkembang, maka peternakan sapi perah merupakan salah satu usaha yang lebih banyak

diminati, dibandingkan dengan usaha ternak ruminansia yang lain dan non-ruminansia, di samping bidang usaha perunggasan.

2.3. Peranan Ternak Sapi Perah dalam Produksi Makanan Manusia

Para ahli makanan di negara-negara maju berpendapat bahwa produk-produk hasil peternakan sapi perah akan tetap memegang peranan penting dalam menu makanan di masa yang akan datang. Hal ini didasarkan pada fakta sejarah bahwa sejak peradaban manusia dimulai sampai dengan saat ini, produk susu telah mampu meningkatkan gizi masyarakat dan mensejahterakan kehidupan manusia di berbagai negara. Alasan-alasan yang dikemukakan oleh para ahli makanan tersebut berlandaskan pada sifat dan karakteristik produk susu sebagai makanan manusia hasil produksi peternakan sapi perah, sebagai berikut :

1. Kebutuhan pangan (konsumsi protein hewani) yang terus meningkat seiring dengan lonjakan peningkatan populasi manusia, maka produk susu menjadi pilihan utama yang paling mudah untuk mencukupinya.
2. Semua produk asal susu mempunyai mutu yang spesifik dan mempunyai sifat nutrisi yang tinggi.
3. Kemampuan yang khusus dan efisien dari sapi perah dalam merubah bahan makanan yang tidak berguna bagi manusia menjadi bahan makanan yang bernilai gizi tinggi.
4. Di negara-negara maju, sapi perah menjadi sumber kekuatan ekonomi bangsa, sehingga paling banyak diusahakan dengan jumlah populasi yang tertinggi. Dengan perkataan lain, kontribusi terhadap pendapatan nasional dalam agri-kultur menduduki porsi yang tertinggi.
5. Apabila terjadi kasus kelaparan di dunia, terutama di negara-negara ketiga (*under develop*), paling mudah dan cepat dapat ditanggulangi dengan produk-produk sapi perah.

Berdasarkan kelima alasan tersebut, maka pengusahaan ternak sapi perah lebih berkembang dan lebih maju dibanding ternak ruminansia lainnya, sehingga peranan di dalam penyediaan bahan makanan manusia lebih menonjol, khususnya di negara-negara maju.

Jika kita perhatikan makna yang tersirat dalam kutipan surat Al-Mu'minuun ayat 21 dapat dilihat betapa pentingnya peran hewan ternak dalam kehidupan manusia. Betapa tidak, produk utama ternak (susu, daging, telur dan madu) merupakan bahan pangan hewani yang memiliki gizi tinggi dan dibutuhkan manusia untuk hidup sehat, cerdas, kreatif dan produktif. Selain itu, ternak merupakan sumber pendapatan, sebagai tabungan hidup, tenaga kerja pengolah lahan, alat transportasi, penghasil biogas, pupuk organik dan sebagai hewan kesayangan. Ayat tersebut berbunyi:

وَأَنَّ لَكُمْ فِي الْأَنْعَامِ لَعِبْرَةً ۖ نُسْقِيكُمْ مِمَّا فِي بُطُونِهَا وَلَكُمْ فِيهَا مَنَافِعُ
كَثِيرَةٌ وَمِنْهَا تَأْكُلُونَ ﴿٢١﴾

Terjemahnya :

"Dan sesungguhnya pada binatang-binatang ternak adalah sesuatu yang patut kamu ambil ibarat; Kami beri minum kamu daripada apa yang keluar dari dalam perutnya dan ada pula yang manfaatnya banyak sekali untuk kamu, daripadanya pula kamu semua maka".

2.3.1. Peranan dan Kontribusi Susu dan Produk Susu dalam Makanan

Air susu dan produk-produknya sebagai bahan makanan manusia memiliki peranan dan kontribusi yang berbeda-beda antar negara-negara di dunia. Khususnya antara negara-negara maju dengan negara-negara yang sedang berkembang yang pada umumnya berlokasi di daerah tropis. Keadaan ini disebabkan karena perbedaan kultur, kebiasaan, dan kemampuan ekonomi negara-negara tersebut. Masyarakat di negara yang maju, sudah terbiasa mengonsumsi susu segar sejak bayi sampai dewasa, dan sudah merupakan salah satu bagian dari menu makanan setiap hari. Sebaliknya, masyarakat di negara yang sedang berkembang, terutama di daerah Asia dan Afrika, karena kultur dan tingkat pendidikannya, mereka belum terbiasa mengonsumsi susu segar sebagai bagian menu makanan sehari-hari. Akibat tidak dibiasakan minum susu segar setelah lepas susu, maka pada waktu dewasa mereka tidak memiliki kekebalan terhadap enzim laktase di dalam saluran pencernaannya. Akibatnya, terjadi *milk consumption syndrome*, artinya mereka takut untuk minum susu segar,

karena akan menderita diare atau sakit perut. Oleh karena itu, mereka memilih mengonsumsi susu olahan, baik berupa susu tepung ataupun dalam bentuk produk lainnya yang berasal dari susu dalam jumlah terbatas dan insidental (Foley *et al*, 1980)

Data konsumsi susu segar dan produk susu di beberapa negara yang maju dan negara sedang berkembang, termasuk Indonesia, dapat dilihat pada tabel berikut :

Tabel 3. Dairy Consumption (Liters/capita) Australia versus Selected Asian Markets

Country	Liquid Milk	All Dairy Produk (Milk Equivalent)
Australia	104	250
Japan	41	85
India	40	80
Singapore	34	48
Malaysia	22	40
Thailand	14	19
Philippines	8	22
China	6	10
Myanmar	5	7
INDONESIA	4	10
Vietnam	3	6

2.3.2. Nilai Susu dalam Gizi Makanan Manusia

Schmidt *et al* (1988) mengemukakan, bahwa produk susu termasuk salah satu makanan utama di negara-negara maju, dan sebagai makanan tambahan di negara sedang berkembang. Susu merupakan bahan makanan yang paling sempurna, mudah dicerna, dan bernilai gizi tinggi, sehingga sangat dibutuhkan oleh bayi, anak-anak dan usia remaja yang sedang tumbuh. Perkembangan dan pertumbuhan organ-organ dan fisik tubuh dalam dimensi bobot badan pada anak-anak sangat tergantung kepada kecukupan mendapatkan air susu sejak dilahirkan sampai usia lepas susu. Artinya, bahwa air susu memiliki keseimbangan nutrisi yang sempurna, tidak dapat digantikan oleh bahan makanan lain, walaupun memiliki kualitas gizi

yang sama. Hal ini menandakan bahwa begitu pentingnya bahan makanan susu di dalam menu makanan manusia, terutama untuk menjaga dan memelihara kesehatan tubuh semasa hidupnya.

Nutrisi yang terkandung di dalam susu memiliki keistimewaan-keistimewaan tersendiri (Sudono, 1999), antara lain :

1. Protein

Protein susu sebagian besar (90-95%) terdiri atas *kasein*, *laktoglobulin*, dan *laktalbumin*. Di antara ketiga protein tersebut, *kasein* merupakan yang terbanyak, yakni 80% dari protein total dalam air susu. Demikian pula protein susu mengandung seluruh asam amino esensial dan non-esensial secara lengkap yang dibutuhkan oleh tubuh. Hal ini menunjukkan bahwa protein susu memiliki nilai gizi bagi konsumsi manusia, sehingga jika tubuh kekurangan gizi protein, maka air susu dapat memenuhi kekurangan protein tersebut.

2. Lemak susu

Kandungan lemak dalam air susu bervariasi antara 3-6%. Lemak susu terdiri atas trigliserida yang terbentuk dari tiga molekul asam lemak dengan satu molekul gliserol, sehingga dapat membentuk kira-kira 60 macam asam lemak susu. Oleh karena itu, lemak susu dianggap sebagai campuran kompleks dari berbagai asam lemak.

Sifat khas yang dimiliki lemak susu adalah lebih banyak mengandung asam lemak berantai pendek dan lebih sedikit mengandung asam yang tidak jenuh. Dengan demikian, sangatlah aman lemak susu bagi konsumsi manusia tanpa khawatir menimbulkan gangguan kesehatan, sekalipun diminum cukup banyak. Ini berarti bahwa ditinjau dari kandungan lemak susunya, air susu mempunyai nilai yang tinggi dalam menu makanan manusia.

3. Karbohidrat

Karbohidrat utama dari air susu adalah laktosa yang terdapat dalam bentuk α dan β *laktosa*, yang kadarnya dalam air susu adalah sebesar 4,8%. Laktosa adalah disakarida yang pada hidrolisa akan menghasilkan 2 molekul gula sederhana, yaitu

glukosa dan *galaktosa*. *Laktosa* adalah satu-satunya karbohidrat yang secara alami hanya terdapat di dalam air susu, dan inilah yang menjadikan keistimewaan dari air susu sebagai bahan makanan yang bermanfaat bagi manusia. Keistimewaan lainnya, bahwa fermentasi laktosa melalui bakteri-bakteri tertentu menghasilkan *asam laktat* yang menyebabkan memiliki rasa asam dari susu dan krim.

4. Vitamin

Hampir seluruh vitamin yang ada di alam dikandung dalam air susu, tetapi sebagian besar terdiri atas golongan vitamin A, B, C, D, E, dan K. Semua vitamin tersebut berasal dari bahan pakan dan hasil sintesa bakteri dalam rumen sebagai *co-factor* pembentuk vitamin dalam air susu. Sifatnya larut dalam air dan mudah dicerna, sehingga langsung diserap oleh tubuh manusia. Dengan demikian, vitamin air susu memiliki nilai gizi yang tinggi dan bermanfaat untuk penyembuhan beberapa kasus penyakit manusia.

5. Mineral

Beberapa mineral utama yang terdapat dalam air susu antara lain adalah mineral *Calcium*, *Phosphor*, *Potassium*, *Chlorine*, *Magnesium*, dan *Sodium*. Di antara mineral utama tersebut ada dua mineral yang paling penting adalah *Ca* dan *P*, yang masing-masing mengandung 25% *Ca* dan 44% *P* dalam bentuk yang larut, sedangkan mineral *Ca* dan *Mg* dalam bentuk tidak larut terdapat secara kimiawi dan fisik bersenyawa dengan kaseinat, fosfat, dan sitrat. Hal inilah yang memungkinkan air susu mengandung *Ca* dalam konsentrasi yang besar dan pada saat yang sama dapat mempertahankan tekanan osmosa secara normal dengan darah. Oleh karena itu, khususnya bayi dan anak-anak untuk mendapatkan pertumbuhan tulang yang baik, sangat diperlukan mengonsumsi air susu dalam jumlah yang cukup setiap hari.

Rangkuman

Sapi perah yang dipelihara di Indonesia pada umumnya adalah *Friesian Holstein* yang mulai masuk pada zaman Hindia Belanda, tepatnya pada tahun 1891-1892 di daerah Pasuruan, Jawa Timur. Dan diantara jenis sapi perah yang ada, *Friesian Holstein* mempunyai kemampuan berproduksi susu tertinggi. Semenjak tersebarnya sapi perah FH di beberapa daerah di Indonesia, dan khususnya di pulau Jawa, telah terjadi perkawinan-perkawinan yang tidak terencana dengan sapi-sapi setempat. Turunan-turunannya dikenal dengan sapi perah peranakan FH. Jumlah populasi sapi perah peranakan FH sekarang ini sudah sangat sedikit. Dengan demikian sapi perah yang dipelihara di Indonesia dewasa ini umumnya adalah sapi perah FH eks impor dan turunannya. Turunan sapi perah FH eks impor dikenal dengan sapi perah FH lokal.

Di antara ternak perah yang paling banyak diternakkan dan diusahakan, baik secara tradisional ataupun secara komersial, adalah sapi perah. Hal ini karena sapi perah memiliki beberapa keistimewaan dan keuntungan, yaitu : (1) Peternakan sapi perah adalah usaha yang tetap; (2) Peternakan sapi perah menghasilkan banyak macam produk; (3) Biaya produksi yang lebih murah per unit usaha; (4) Ternak sapi perah memiliki masa hidup produksi (*life time production*) yang lebih lama; (5) Ternak sapi perah lebih efisien dalam merubah nutrisi pakan menjadi protein hewani dan energi; (6) Ternak sapi perah lebih baik dalam memanfaatkan limbah pertanian; (7) Jaminan pendapatan yang tetap; (8) Penggunaan tenaga kerja yang tetap; (9) Kesuburan tanah dapat dipertahankan; (10) Memberikan peluang kombinasi usaha; (11) Skala usaha yang fleksibel; (12) Komoditas unggulan di negara maju; dan (13) Sumber bakalan usaha penggemukan yang baik.

Pengusahaan ternak sapi perah lebih berkembang dan lebih maju dibanding ternak ruminansia lainnya dikarenakan sifat dan karakteristik di dalam penyediaan bahan makanan manusia yang lebih menonjol, diantaranya : (1) Merupakan kebutuhan pangan (konsumsi protein hewani); (2) Mempunyai mutu yang spesifik dan mempunyai sifat nutrisi yang tinggi; dan (3) Kemampuan yang khusus dan efisien dari sapi perah dalam merubah bahan makanan

yang tidak berguna bagi manusia menjadi bahan makanan yang bernilai gizi tinggi.

Latihan

1. Jelaskan asal usul atau perkembangan sapi perah di Indonesia !
2. Jelaskan upaya yang dilakukan oleh pemerintah dalam rangka meningkatkan populasi ternak sapi perah di Indonesia !
3. Mengapa sapi Friesian Holstein merupakan sapi perah yang banyak dipelihara di Indonesia ?

Tes Formatif

1. Mengapa sapi perah merupakan ternak perah yang paling banyak dternakkan/ diusahakan ?
2. Jelaskan dengan singkat peranan ternak sapi perah dalam produksi makanan manusia !
3. Mengapa hasil produksi peternakan sapi perah peranannya lebih menonjol khususnya di negara maju ?

B A B III

BANGSA DAN KARAKTERISTIK TERNAK SAPI PERAH

A. Gambaran Singkat Mengenai Materi Kuliah

Materi kuliah ini membahas mengenai sejarah domestikasi ternak perah dan bangsa-bangsa sapi perah.

B. Pedoman Mempelajari Materi

Pahami dengan jelas isi materi sejarah domestikasi ternak perah dan bangsa-bangsa sapi perah. Kemudian cari materi pendukung berdasarkan sumber literatur.

C. Tujuan Pembelajaran

1. Mahasiswa dapat menjelaskan sejarah domestikasi ternak perah.
2. Mahasiswa dapat mengklasifikasikan sapi berdasarkan kemurnian bangsa dan kegunaannya.
3. Mahasiswa dapat mengetahui dan menjelaskan bangsa-bangsa sapi perah.
4. Mahasiswa dapat menjelaskan karakteristik dari bangsa-bangsa sapi perah.

3.1. Sejarah Domestikasi

Ternak perah merupakan ternak yang mempunyai fungsi prinsip sebagai penghasil susu. Susu didefinisikan sebagai sekresi fisiologis dari kelenjar ambing. Susu merupakan makanan yang secara alami paling sempurna, karena merupakan sumber utama protein, kalsium, fosfor, dan vitamin. Kuantitas dan kualitas susu berbeda antar spesies dan bangsa. Demikian juga antar bangsa dalam spesies yang sama mempunyai karakteristik masing-masing, baik dalam besar dan postur tubuhnya, warna bulunya, sifat produksi, reproduksi, dan ciri-ciri lainnya, sehingga nampak jelas perbedaannya (Prihadi dan Adiarso, 2008).

Diantara ternak perah, sapi perah merupakan penghasil susu yang sangat dominan dibanding ternak perah lainnya dan sangat besar kontribusinya dalam memenuhi kebutuhan konsumsi bagi manusia. Selama ini yang kita kenal di Indonesia pun ternak sebagai penghasil susu adalah sapi perah. Padahal kambing dan kerbau perah pernah berkembang, tetapi sekarang mengalami penurunan terutama kerbau perah yang hampir mengalami kepunahan. Di beberapa negara selain susu sapi, juga dihasilkan susu dan produk susu dari ternak kambing, kerbau dan domba perah.

3.1.1. Nenek Moyang Bangsa Sapi

Sapi termasuk golongan hewan kedua dalam urutan domestikasi setelah anjing, dan kemungkinan domestikasi terjadi di Eropa atau Asia pada jaman Batu. Berdasarkan tempat hidup dan perkembangannya ada dua macam sapi yang termasuk jenis *Bos Taurus* (berada di daerah beriklim sedang di Eropa) dan *Bos Indicus* (berada di daerah beriklim Tropis). Sejak jaman purba orang-orang primitif telah menggunakan sapi sebagai sumber makanan dengan cara diburu, domestikasi mungkin dimulai sejak hewan ini dipakai sebagai tenaga penarik dan mungkin pula sejak permulaan jaman pengolahan tanah. Pada keadaan liar kecenderungan hewan ini hanya sedikit menimbun lemak tubuhnya, karena akan menghambat kehidupan liarnya dan produksi susu hanya cukup untuk menghidupi anaknya. Sejalan dengan perkembangan peradaban

manusia maka makanan yang berasal dari ternak menjadi harus lebih baik, maka dilakukan segala upaya melalui seleksi yang memungkinkan untuk mempercepat perbesaran hewan, penimbunan lemak tubuh, meningkatkan produksi susu (Anonim, 1995).

Belum diketahui secara pasti kapan sapi perah mulai dipelihara manusia pertama kali, namun dari beberapa catatan terdapat tiga daerah yang melakukan pemerahan sapi yaitu daerah Mesopotamia Mesir Purba, dan India Purba.

Mesopotamia ditunjukkan dengan adanya sisa pahatan yang ditinggalkan oleh bangsa Sumeria dalam reruntuhan Candi di daerah Uruk, yaitu kira-kira 3.000 tahun sebelum masehi, pahatannya menunjukkan gambar sapi kecil. Sapi tersebut dengan tanduk kecil dan ambing kecil pula, serta pemerah dibelakangnya dan anal terdapat pada bagian depan yang dimaksudkan sebagai perangsang supaya susu induknya keluar. Cara seperti ini masih dilakukan di daerah Afrika. Selain itu bangsa Sumeria dikenal pula sebagai bangsa yang pertama kali membuat mentega.

Mesir, bangsa Mesir purba menganggap sapi sebagai hewan yang keramat dan mulai mengenal ternak sapi kira-kira 3.000 tahun sebelum masehi. Pada gambar atau pahatan mereka membuat mentega, keju, dan cara pemerahan menyerupai bangsa Sumeria.

India, sapi dianggap sebagai ternak suci dan mengenal sapi perah untuk diambil susunya serta dibuat mentega kira-kira 2.000 sebelum Masehi.

Bangsa Yunani/Greek, (1550 sebelum Masehi) mengenal air susu yang berasal dari Kambing.

Bangsa Romawi (750 sebelum Masehi) mengenal air susu yang berasal dari biri-biri. Bangsa Greek dan bangsa Itali sedikit mengenai sapi perah dan lebih mengenal air susu dan keju berasal dari Kambing dan Biri-biri sebagai makanan yang penting, selain itu mentega dibuat sebagai bahan obat. Pada permulaan tahun Masehi air susu dan keju mulai dikenal sebagai makanan di Eropa terutama di daerah Perancis, Belanda, Swiss, dan Norwegia.

3.1.2. Taxonomi Sapi

Sapi perah termasuk famili Bovidae dan ruminansia yang mempunyai tanduk berongga. Famili Bovidae dan sub famili bovineae yaitu termasuk kerbau, bison, musk-ox, banteng, dan zebu.

Kingdom	:	Animalia	
Phylum	:	Chordata	Merupakan salah satu dari kira-kira 21 phylum dari kingdom animalia yang mempunyai tulang belakang (vertebrata)
Class	:	Mammalia	Hewan mammalia berdarah panas, binatang berambut yang menyusui anaknya, dimana susu itu dihasilkan dari sekresi kelenjar ambing
SubClass	:	Eutheria	
Ordo	:	Ungulata	(mammalia berkuku)
SubOrdo	:	Pecora	(ruminan asli/artiodactyles)
Family	:	Bovidae	(tanduk berongga) Merupakan ruminansia yang mempunyai placenta yang <i>placental</i> , tanduk berongga
Genus	:	Bos	Merupakan ruminansia berkaki empat, termasuk sapi yang liar dan sapi yang jinak. Terkenal dengan kegemukan tubuh, tanduk yang bengkok menempel di samping tengkorak
SubGenus	:	Taurine	<i>Bos taurus, Bos indicus</i>
		Bibovine	<i>Bos gaurus, Bos frontalis, Bos sondaicus</i>
Species	:	Bos taurus	<i>Bos taurus primigenus</i> <i>Bos taurus longifrons</i> <i>Bos taurus frontatus</i> <i>Bos taurus brachycephallus</i>
		Bos indicus	

Bos taurus termasuk nenek moyang dari sapi Eropa dan banyak ditemukan di Amerika.

- a) *Bos Taurus Primigenius* disebut juga Ox atau *Ox aurochs* adalah hewan berbadan besar yang merupakan nenek moyang sapi di hutan cadangan di Inggris
- b) *Bos Taurus Longiformis* sapi ini berbadan kecil, mukanya agak datar (rata) yang dinamakan *Celtic Shorthorn* didomestikasikan di daerah sekitar utara pegunungan Alpen atau sekitar timur laut Asia.
- c) *Bos Taurus Frontasus* terdapat di daerah Swiss
- d) *Bos Taurus Brachycephallus*, sapi-sapi yang berleher pendek

Sapi-sapi di Amerika dan Eropa dewasa ini masih diragukan apakah berasal dari salah satu nenek moyang tersebut atau keturunan persilangan satu sama lain.

Bos Indicus dan *Sondaicus*, berasal dari India (*tropis*) dan mempunyai ciri-ciri yang khas yaitu mempunyai gumba pada pundaknya (*hump*), gelambir dibawah-nya (*dewlap*) yang memanjang terus sampai di bawah lambung, contohnya Zebu dari India, Afrika dan keturunan Brahman di Amerika.

Sapi-sapi yang telah didomestikasi sekitar tahun 2.000 sebelum Masehi masih dijumpai sapi-sapi keturunan langsung dari :

- a) *Bos gaurus* (gaur)
- b) *Bos frontalis* (Gayal)
- c) *Bos sondaicus* (Banteng)

Species lainnya yang sekarang masih ada adalah:

- a) *Bos grunniens* (Yak)
- b) *Bos bonasus* (Bison Eropa)

Golongan bubalin terdapat species-species antara lain :

- a) *Bos caffer* (Kerbau Afrika)
- b) *Bos bubalis* (Kerbau Mindora)
- c) *Bos depressicornis* (Kerbau Sulawesi/Anoa)

Allah SWT berfirman dalam surat Al-Jaatsiyah ayat 4 yang berbunyi "dan pada penciptaan kanu dan pada binatang-binatang melata yang bertebaran (di bumi) terdapat tanda-tanda kekuasaan allah. untuk kaum yang meyakini."

وَفِي خَلْقِكُمْ وَمَا يَبُتُّ مِنْ دَابَّةٍ آيَاتٌ لِّقَوْمٍ يُوقِنُونَ ﴿٤﴾

Makna yang dapat diambil dari ayat tersebut di atas, bahwa setiap makhluk hidup yang ada di bumi ini berasal dari sel hidup yang sebagian besar terbentuk dari air, di samping itu juga menegaskan bahwa dalam kerajaan binatang terdapat berbagai macam hewan. ada yang melata seperti reptil, ada yang berjalan dengan dua kaki seperti manusia dan ada pula yang berjalan dengan empat kaki seperti hewan ternak. mempelajari kehidupan berbagai jenis hewan akan mengantarkan kita pada keimanan yang sempurna. menyadarkan kita pada kekuasaan Allah SWT.

3.1.3. Klasifikasi Sapi

1. Menurut Kemurnian Bangsa

Menurut kemurnian bangsa, sapi dibagi ke dalam empat kelompok besar, yaitu :

Pure bred

Yaitu sapi yang mempunyai sifat-sifat murni dari suatu bangsa. Di negara-negara maju terdapat perhimpunan-perhimpunan peternak dari suatu bangsa (Breed Assosiation) misalnya Holstein Friesian Assosiation, Brown Swiss Assosiation, dan lain-lain.

Grade

Yaitu hewan yang tidak murni akan tetapi memiliki sifat-sifat asli, contohnya sapi Grati, sapi ini tidak murni tetapi mempunyai sifat menyerupai Fries Holland.

Cross bred

Yaitu jenis hewan yang merupakan hasil persilangan antara dua bangsa sapi, contohnya sapi Brangus yang merupakan hasil persilangan antara sapi Brahman dan Aberdeen Angus.

Scrub animal

Yaitu hewan yang tidak mempunyai sifat khas dari suatu bangsa, atau hewan yang tidak dapat diklasifikasikan kepada suatu bangsa, contohnya sapi Jawa

2. Menurut Kegunaan

Menurut kegunaannya sapi dapat dibagi ke dalam 3 kelompok besar, yaitu : kelompok sapi perah yang khusus menghasilkan susu, kelompok sapi daging yang khusus menghasilkan daging dan kelompok sapi Dwiguna yang dapat menghasilkan susu dan juga daging.

Sapi Tipe Perah :

- Fries Holland
- Brown Swiss
- Ayrshire
- Guernsey
- Red Danish
- Jersey

Sapi Tipe Daging :

- Hereford
- Aberdeen Angus
- Shorthorn

Sapi Tipe Dwi Guna :

- Red Polled
- Milking Shorthorn
- Devon

Tabel 4. Urutan Produksi, Kadar Lemak, dan Produksi Lemak Susu

No.	Produksi Susu	Kadar Lemak	Produksi Lemak
1.	Fries Holland	Jersey	Fries Holland
2.	Brown Swiss	Guernsey	Brown Swiss
3.	Ayrshire	Brown Swiss	Jersey
4.	Milking Shorthorn	Ayrshire	Guernsey
5.	Guernsey	Fries Holland	Ayrshire
6.	Jersey	Milking Shorthorn	Milking Shorthorn

3.2. Bangsa-Bangsa Sapi Perah

3.2.1. Bangsa Sapi Perah Sub Tropik (Anonim, 2013)

1. Fries Holland

Sapi perah Fries Holland (FH) sering dikenal dengan nama Holstein Friesian. Berasal dari Negeri Belanda dan mulai berkembang tahun 1625.

Ciri Khas :

- Warna bulu hitam.
- Pada dahi umumnya terdapat warna putih berbentuk segitiga.
- Bagian bawah dari carpus berwarna putih atau terus hitam.
- Ujung ekornya berwarna putih.
- Tanduknya pendek dan menjurus ke depan.

Sifat :

- Pada betina tenang dan jinak, sedangkan pejantan agak liar dan ganas.
- Tidak tahan panas, tetapi lebih mudah menyesuaikan diri dengan keadaan lingkungan.

Kemampuan :

- Merumput baik di padang rumput bermutu.
- Reproduksi baik, berat lahir 30-45 kg.
- Masak lambat, betina kawin pertama pada umur 18-21 bulan dan beranak pada umur 28-30 bulan.
- Produksi susu 6.000 kg per laktasi, dengan kadar lemak 2,5-4,3 % (rata-rata 3,5 %).

Tubuh :

- Bobot badan betina 750-800 kg, dan jantan 1.000-1.200 kg.
- Ambing besar.
- Kepala panjang sempit.

Di daerah asalnya, sapi ini produksi susunya cukup tinggi dan sekarang sudah tersebar di seluruh pelosok dunia.

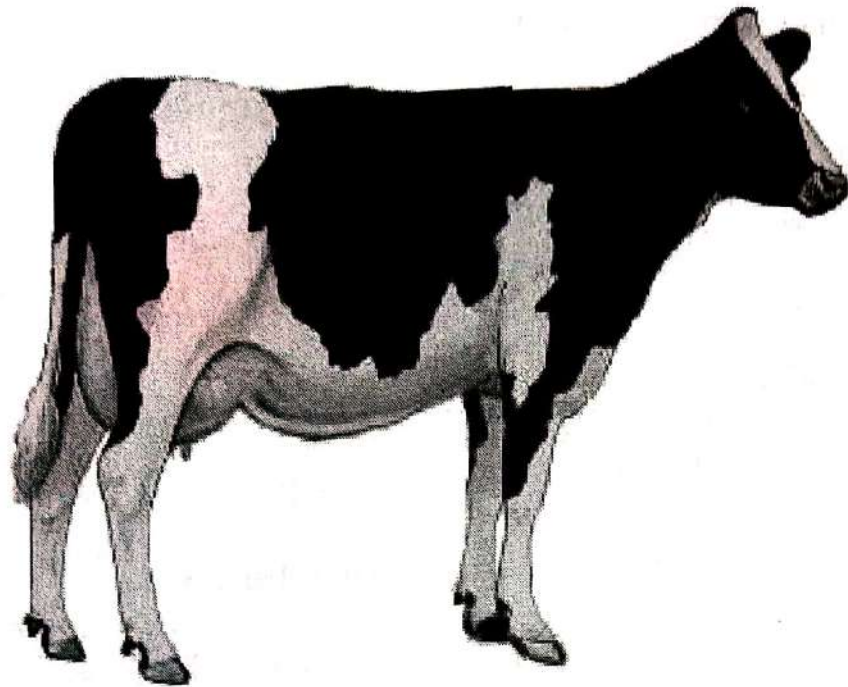

Gambar 1. Sapi Fries Holland

2. Sapi Jersey

Berasal dari Pulau Jersey, yaitu Inggris bagian Selatan.

Ciri khas :

- Warna bulu bervariasi dari coklat sampai hitam keabu-abuan juga kuning keputih-putihan sampai kuning.
- Lidah dan rambut ujung ekor berwarna hitam atau putih.
- Moncong hitam dengan lingkaran putih.
- Tanduk menjurus agak ke atas, dengan ukuran sedang lebih panjang daripada tanduk FH.

Sifat :

- Betina kurang tenang dan lebih mudah terganggu oleh perubahan-perubahan di sekitarnya, tetapi lebih tahan panas.
- Pejantan baik dan tidak liar.

Kemampuan :

- Menyesuaikan diri terhadap padang rumput jelek.
- Beranak pertama umur 24-26 bulan dan berat lahir 25-30 kg, dan cepat menjadi dewasa.

- Produksi susu di bawah 4.000 kg per laktasi, warna susu kuning keemasan karena kadar lemak 5,3 %.

Ukuran badan Tubuh :

- Kecil, tinggi rata-rata betina 135 cm, sedangkan jantan 145 cm.
- Bobot badan betina 400-550 kg, pejantan 600-800 kg.
- Bentuk sapi perah baik dengan ambing besar.

Sapi ini termasuk bangsa sapi perah yang terkecil. Tetapi bentuk badannya paling baik di antara bangsa-bangsa sapi perah lainnya.

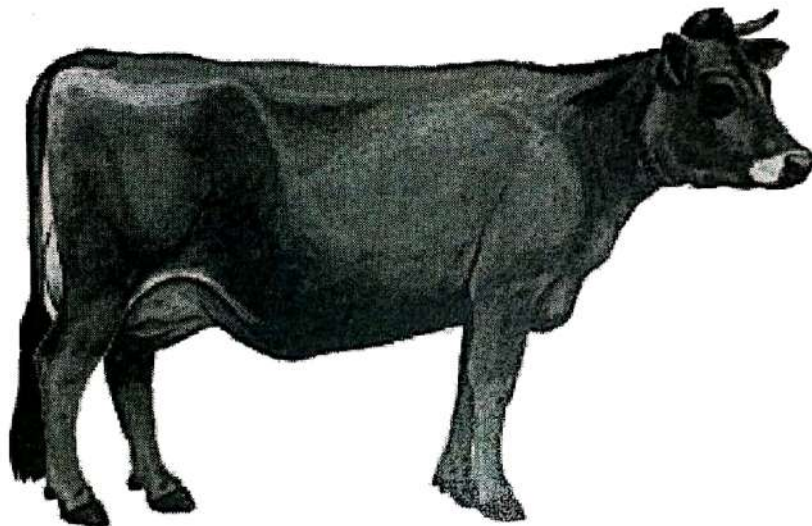

Gambar 2. Sapi Jersey

3. Sapi Guernsey

Berasal dari Pulau Guernsey, dekat Perancis.

Ciri Khas :

- Warna bulu coklat muda sampai merah atau merah kuning sampai dengan bercak putih (terjelas di muka).
- Muka, sisi perut, paha, dan keempat kakinya berwarna putih.
- Tanduk menjurus ke atas dan agak condong ke depan, dengan ukuran sedang.

Sifat :

- Jinak, aktif, dan mudah dipelihara.



Gambar 3. Sapi Guernsey

Kemampuan :

- Merumput baik di padang rumput bermutu menyesuaikan diri terhadap padang rumput jelek.
- Reproduksi antara Jersey dan Holstein.
- Cepat menjadi dewasa, tetapi sedikit lambat daripada Jersey.
- Beranak pertama umur 2-28 bulan, berat lahir 38 kg.
- Produksi susu 400 kg per laktasi, dengan kadar lemak %, berwarna kuning emas (*The Golden Guernsey Milk*).
- Daging kurang baik.

Tubuh :

- Berat badan betina 400-650 kg, sedangkan jantan 850 kg.
- Sapi ini tubuhnya lebih besar daripada Jersey Bentuknya menyerupai Jersey, tetapi lebih kuat dan lebih besar.

4. Sapi Ayrshire

Berasal dari Ayrshire, Barat Daya Scotlandia. Mula dikembangkan tahun 1822.

Ciri Khas :

- Warna bulu merah bercak putih atau putih dengan bercak merah sampai coklat.
- Tanduk agak panjang dan menjurus ke atas sedikit lurus dengan kepala.

Sifat :

- Aktif dan tidak tenang, sulit dipelihara dan dijinakkan.

Kemampuan :

- Merumput baik di padang rumput bermutu.
- Reproduksi baik, dengan berat lahir 35-45 kg.
- Mencapai kedewasaan seperti Sapi Guernsey.
- Produksi susu di bawah Brown Swiss, kadar lemak 4 %.
- Produksi daging baik berwarna lebih merah.

Tubuh :

- Besar, bagus, punggung lurus dan leher pendek dan tebal.
- Bobot badan betina 625 kg, dan jantan 800-1050 kg.

Badannya lebih besar daripada sapi Jersey, tetapi lebih kecil daripada FH. Sapi ini pandai merumput sendiri di padang rumput yang tidak begitu subur.

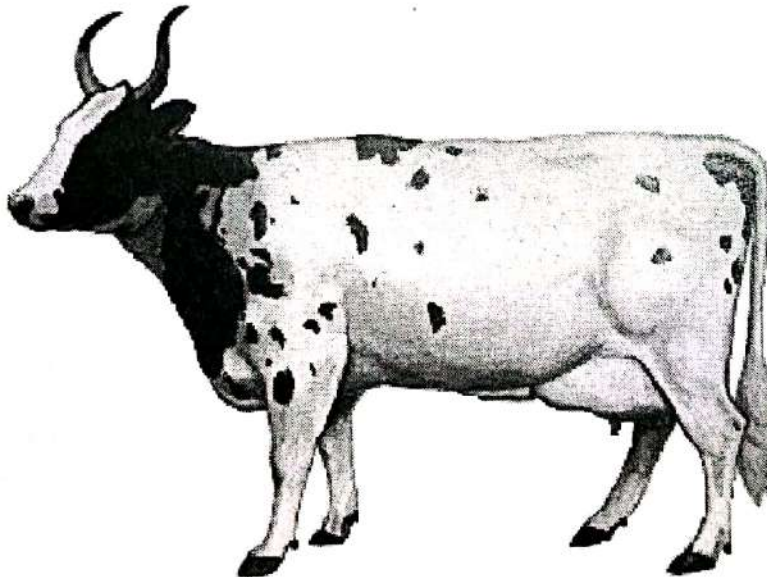

Gambar 4. Sapi Ayrshire

5. Sapi Brown Swiss

Berasal dari Switzerland, nama lainnya Brown Alpine at Brownuteh. Mulai berkembang pada tahun 1869.

Ciri khas :

- Warna bulu bervariasi dari coklat keabu-abuan sampai hitam.
- Sekeliling mulut merupakan pita yang berwarna putih dan sepanjang tulang punggung merupakan jalur yang putih, serta hidung dan bulu ekor berwarna hitam.
- Tanduk membelok ke depan.
- Muka sedikit melekok diantara mata.

Sifat :

- Jinak, tenang, dan mudah dipelihara.

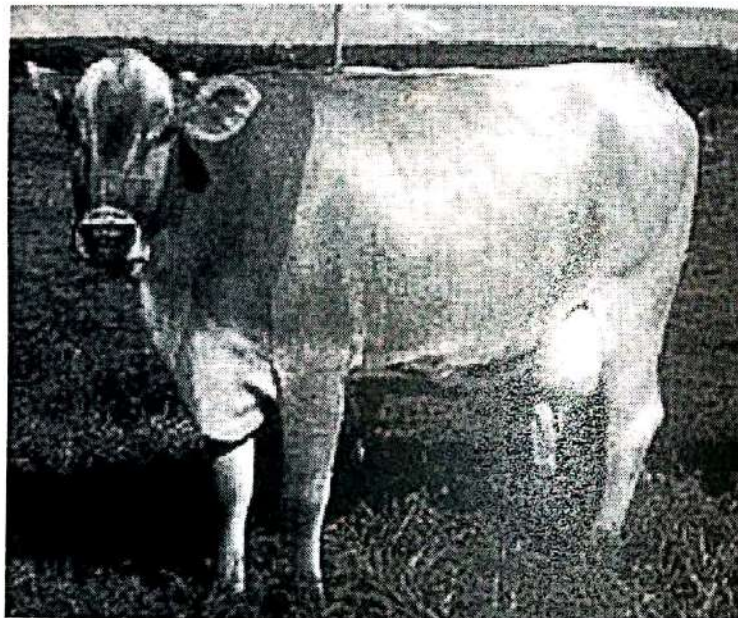

Gambar 5. Sapi Brown Swiss

Kemampuan :

- Merumput baik dan aktif di padang rumput.
- Produksi susu tinggi, nomor dua dari sapi FH yaitu 4.0 kg per laktasi, dengan kadar lemak 4 %, susu berwarna putih dan butiran lemak kecil.
- Daging baik.

Tubuh :

- Bobot badan betina 700-750 kg, sedangkan pejantan 800-1.200 kg.
- Tinggi badan betina rata-rata 136 cm, sedangkan jantan 147 cm.
- Badan besar berdaging, tidak berbentuk baji.
- Tulang dan kepala besar.

6. Red Danish

Berasal dari Denmark.

Ciri khas :

- Kulit berwarna merah tua.
- Tanduk membelok ke depan dan mengarah agak ke bawah.

Kemampuan :

- Produksi susu 4.500 kg per laktasi, dengan kadar lemak 3,7 %.

Tubuh :

- Bobot badan betina 650 kg, sedangkan pejantan 1000 kg.
- Tinggi tubuh betina 132 cm, sedangkan jantan 148 cm.

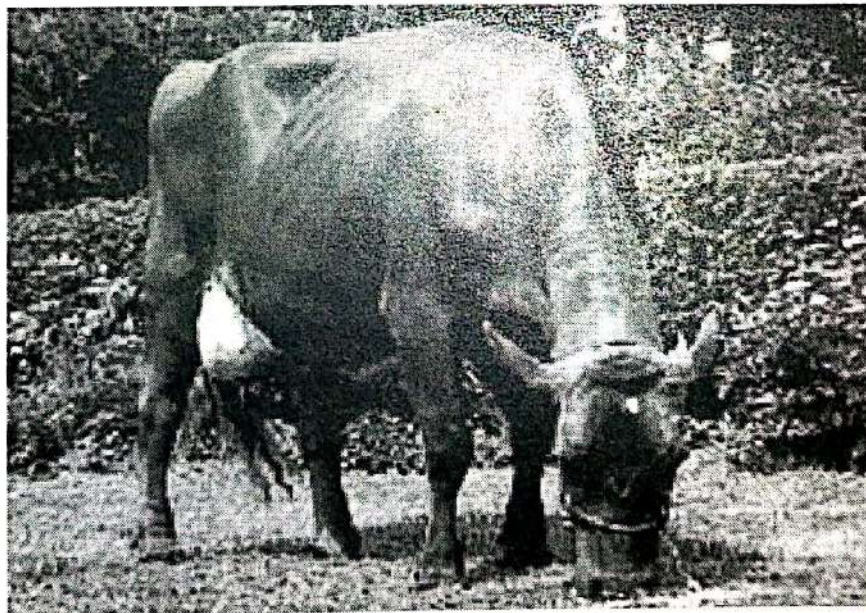

Gambar 6. Sapi Red Danish

7. Milking Shorthorn

Berasal dari Inggris Utara.

Ciri Khas :

- Kulit merah sampai putih dengan banyak merah keabuan.
- Tanduk membelok ke depan.

Kemampuan :

- Produksi susu 4.700 kg per laktasi, dengan kadar lemak 3,6 %.

Tubuh :

- Bobot badan betina 570 kg, dan jantan 950 kg.
- Tinggi rata-rata betina 135 cm, dan jantan 142 cm.

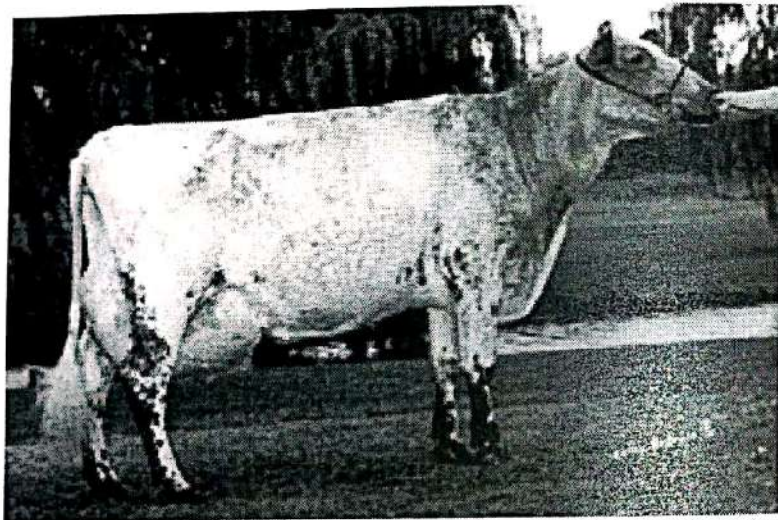

Gambar 7. Sapi Milking Shorthorn

8. Eringer

Diternakkan dan berasal dari Cotton of Walls, Switzerland.

Ciri khas :

- Kulit kimpal hitam pekat, beberapa membayang kemerah-merahan di atas pinggang dan pinggirar biasanya terdapat garis tipis dan rambut merah di bawah tulang punggung.
- Tanduk pada betina ukurannya sedang mengarah ke atas beberapa membelok ke belakang, sedang jantan tanduknya pendek dan kuat dengan posisi menikam.

- Kepala pendek, lebar dengan bagian hidung cekung.

Kemampuan :

- Produksi susu 3.200 kg per laktasi, kadar lemak 3,8 %.

Tubuh :

- Bobot badan betina 400-550 kg, dan jantan 600-750 kg.
- Tinggi rata-rata betina 120-130 cm, dan jantan 135 cm.

9. Telemark

Diternakkan dan berasal dari Norwegia.

Ciri Khusus :

- Kulit coklat kemerah-merahan dibagi oleh garis putih sepanjang tulang punggung dan perut bawah, wajah, ekor dan kaki di bawah lutut berwarna putih.
- Tanduk betina besar, mengarah keatas dan berbelok, sedang pada jantan bentuk lebih tebal dan pendek.

Kemampuan :

- Produksi susu 5.000 kg per laktasi.

Tubuh :

- Bobot badan betina 400-600 kg, dan jantan 700-800 kg.
- Tinggi tubuh rata-rata betina 110-120 cm, sedangkan jantan 135 cm.

3.2.2. Bangsa Sapi Perah Tropik (Anonim, 2013)

1. Sapi Sahiwal

Berasal dari India. Tempat pembibitan di Montgomery (Pakistan).

Ciri khas :

- Potongan atau bentuk tubuh berat, simetris, biasanya panjang.
- Kaki pendek.
- Warnanya coklat kemerahan atau coklat muda, kadang terdapat warna yang putih.
- Bulunya sangat halus.
- Ambing besar dan kadang-kadang menggantung.

Kemampuan :

- Sapi ini merupakan tipe perah dari daerah tropik yang terbaik di daerah asalnya.
- Kadar lemak 3,7 %, produksi susu : 1.400-2.500 kg/laktasi.
- Umur beranak pertama: 37-48 bulan, selang beranak 430-560 hari.
- Sahiwal diekspor ke Srilangka, Kenya, India Barat dan banyak negara di Amerika Latin. Bangsa baru: Jamaica Hop merupakan persilangan Sahiwal dengan Jersey.

2. Sapi Red Sindhi

Berasal dari India (Karachi) dan Pakistan (Hyderabad).

Ciri khas :

- Dalam segala hal hampir sama dengan Sahiwal tetapi dengan ukuran yang lebih kecil.
- Warna merah, dari merah tua hingga terang. Warna putih kadang-kadang tampak pada *dewlap* dan muka.
- Bentuk ambing kompak dan bulat. Penghasil susu yang baik produksi: 1.250-1.800 kg/laktasi.
- Umur beranak pertama: 39-50 bulan, selang beranak: 425-540 hari.
- Diekspor ke Sri Lanka, Tanzania, Filipina, Amerika Malaysia, Irak, Burma, Indo-China. Red Sindhi betir digunakan dalam *crossbreeding* dengan Brown Swiss dan Jersey untuk mengembangkan bangsa baru : Karan Swis dan Jersind di India.

3. Damascus

- Bangsa ini didapatkan di Syria, Turki, Irak, Cyprus dan Mesir. Dikembangkan di Ghutta, Oasis of Damascus, dan menyebar ke daerah-daerah lain.
- Ukuran tubuh medium, sempit, dengan kaki yang panjang dan lurus.
- Warna kulit kemerahan hingga coklat tua.
- Kepala panjang dan sempit dengan tanduk pendek.
- *Deuwap* berkembang baik khususnya pada jantan. Ambing ukuran medium dengan puting kecil panjang.

- Betina menghasilkan 1.500-3.000 kg/laktasi, lama laktasi 20-300 hari, kadar lemak 4-5 %.

4. Beberapa hasil persilangan

a. *Australian Friesian Sahiwal (AFS)*.

- Bangsa sapi perah hasil persilangan pejantan Sahiwal dengan betina FH, melalui *interbreeding* dan seleksi dari generasi ke generasi (oleh Queensland Department of Primary Industries). Bangsa ini mengandung 50 % darah Sahiwal dan 50 % darah FH.
- Produksi : 2.749 kg susu, dan 115 kg lemak susu.
- AFS merupakan bangsa perah alternatif untuk kondisi lembab dan panas seperti Australia dan negara-negara tropis lainnya. Peningkatan produksi susu melalui *progeny testing* masih dilakukan.

b. *Australian Milking Zebu (AMZ)*

AMZ dikembangkan oleh CSIRO terdiri atas 20 hingga 40 % darah *Bos indicus* (Sahiwal, Red Sindhi) dan 60 - 80% darah Jersey.

Produksi susu pada beranak pertama :

Jersey	1.944 kg
AMZ	1.917 kg

Perbandingan dengan bangsa lain :

AMZ	3304 kg susu	146 kg lemak
Guernsey	2913 kg susu	124 kg lemak
Friesian	4165 kg susu	38 kg lemak

Tingkat *heat tolerance* :

FH, pada 36,0° produksi susu turun hingga 30 %
 AMZ, pada 40,5° produksi susu turun < 5 %

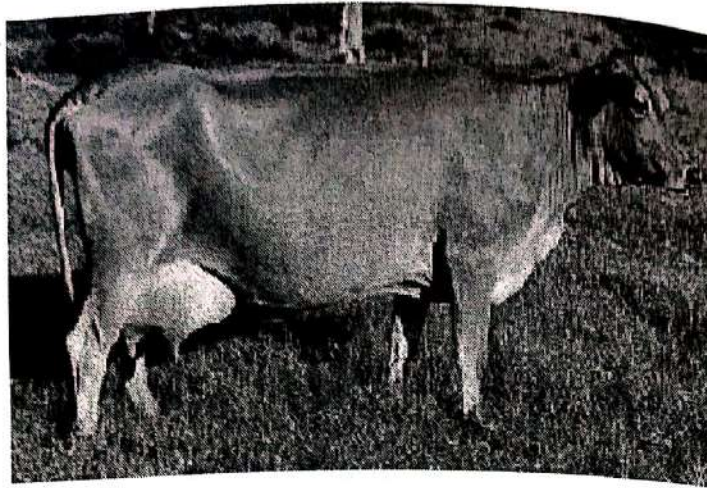

Gambar 8 : Sapi *Australian Milking Zebu* (AMZ)

5. Sapi Peranakan Fries Holland (PFH)

Sapi ini telah terkenal dengan nama sapi Grati. Karena sapi tersebut terjadi dari persilangan antara bangsa-bangsa sapi asli Indonesia (Jawa dan Madura) dengan sapi FH, dimana darah Indonesia nampak lebih menonjol di daerah Grati (Jawa Timur).

Ciri khas:

- Menyerupai sapi FH, dengan produksi lebih rendah, sedang badannya pun lebih kecil.

Rangkuman

Bangsa-bangsa sapi perah terbagi ke dalam 2 (dua) bagian, yaitu (1). Bangsa sapi perah sub tropik; dan (2) bangsa sapi perah tropik. Yang termasuk bangsa sapi perah sub tropik adalah : Fries Holland, Jersey, Guernsey, Ayrshire, Brown Swiss, Red Danish, Milk Shorthorn, dan Telemark. Sedangkan yang termasuk bangsa sapi perah tropik adalah : Sahiwal, Red Sindhi, Damascus, Sapi peranakan Fries Holland (sapi Grati), dan beberapa hasil persilangan (Australia Friesian Sahiwal, Australian Milking Zebu).

Sapi peranakan Fries Holland (PFH) dikenal dengan nama sapi Grati, karena sapi tersebut terjadi dari persilangan antara bangsa sapi asli Indonesia (Jawa dan Madura) dengan sapi perah Fries Holland.

dengan ciri khas menyerupai sapi FH, dengan produksi lebih rendah, dan badannya pun lebih kecil. Ciri dari sapi FH adalah : ambing besar dan kepala panjang sempit.

Latihan

1. Sebutkan dan jelaskan klasifikasi sapi menurut kemurnian bangsa dan kegunaan !
2. Sebutkan yang termasuk bangsa-bangsa sapi perah sub tropik dan jelaskan salah satu dari bangsa tersebut tentang karakteristiknya
3. Diantara beberapa sapi perah, urutkan dari yang memiliki produksi susu, kadar lemak, dan produksi lemak susu dari yang tertinggi sampai terendah !

Tes Formatif

1. Sebutkan dan uraikan taxonomi sapi !
2. Sebutkan yang termasuk bangsa-bangsa sapi perah tropik dan jelaskan salah satu dari bangsa tersebut tentang karakteristiknya !
3. Klasifikasikan bangsa-bangsa sapi yang termasuk ke dalam tipe perah, tipe pedaging, dan tipe dwi guna !

B A B IV

MANAJEMEN PEMELIHARAAN TERNAK SAPI PERAH

A. Gambaran Singkat Mengenai Materi Kuliah

Materi kuliah ini membahas mengenai keadaan peternakan sapi perah saat ini, manajemen pemeliharaan sapi perah pedet, manajemen pemeliharaan sapi perah dara, dan manajemen pemeliharaan sapi perah masa kering sebelum melahirkan dan setelah melahirkan.

B. Pedoman Mempelajari Materi

Pahami dengan jelas isi materi mengenai keadaan peternakan sapi perah saat ini, manajemen pemeliharaan sapi perah pedet, manajemen pemeliharaan sapi perah dara, dan manajemen pemeliharaan sapi perah masa kering sebelum melahirkan dan setelah melahirkan. Kemudian cari materi pendukung berdasarkan sumber literatur.

C. Tujuan Pembelajaran

1. Mahasiswa dapat mengetahui dan menjelaskan keadaan peternakan sapi perah yang terjadi saat ini.
2. Mahasiswa dapat menjelaskan pengertian sapi perah pedet.
3. Mahasiswa dapat mengetahui pentingnya pemeliharaan sapi perah pedet.
4. Mahasiswa dapat menjelaskan manajemen pemeliharaan sapi perah dara.
5. Mahasiswa dapat menjelaskan faktor-faktor yang mempengaruhi pertumbuhan sapi perah dara.
6. Mahasiswa dapat mengetahui pengertian masa kering sebelum dan setelah melahirkan pada sapi perah.
7. Mahasiswa dapat mengetahui cara atau metode pengeringan

4.1. Keadaan Peternakan Sapi Perah Saat Ini

Keberhasilan dalam usaha peternakan sapi perah sebagaimana pada usaha-usaha lainnya, menghendaki program-program terencana yang berlandaskan pada performans standar yang realistik dan secara langsung berhubungan dengan tujuan usaha peternakan sapi perah. Dalam hal ini, tingkat keuntungan yang telah ditargetkan sangat bergantung kepada tingkat kemampuan dan pengalaman peternak/pengusaha dalam membuat solusi dari berbagai problema yang biasa terjadi di peternakan, serta kemampuan untuk membuat keputusan-keputusan yang tepat yang berhubungan dengan tatalaksana peternakan, seperti tatalaksana perkawinan, pemberian pakan, dan pemeliharaan, serta pemasaran hasil produksi peternakan. Untuk hal tersebut, seorang peternak sapi perah dituntut harus memiliki pemahaman terhadap prinsip-prinsip dasar dalam ilmu ekonomi, genetika, nutrisi, fisiologi, dan kesehatan ternak, serta pengetahuan tatalaksana peternakan (Siregar, 1990).

Pada saat ini, usaha peternakan sapi perah di negara-negara maju (*develop country*) telah menjadi suatu industri persusuan yang dinamis dan penuh kompetisi, sedangkan pada awalnya, di masa lalu, peternakan sapi perah masih bersifat tradisional yang hanya mengandalkan sumberdaya tanah dan tenaga kerja keluarga. Perbaikan dari cara tradisional ke komersial atau industri disebabkan karena kedua sumberdaya tersebut setiap tahunnya semakin berkurang atau terbatas, sedangkan di sisi lain, biaya produksi terus meningkat. Konsekuensi logis pergeseran orientasi usaha tersebut menuntut penggunaan lebih banyak modal (*capital*) dan perbaikan manajemen, sehingga secara alami para peternak yang mampu mengikuti perubahan tersebut yang akan tetap eksis dalam era industri persusuan.

Pada masa yang akan datang, baik di negara maju maupun di negara yang sedang berkembang, termasuk Indonesia, sasaran perkembangan peternakan sapi perah menuju ke arah industri persusuan atau peternakan sapi perah modern. Oleh karena itu, untuk mencapai tujuan tersebut, peternakan sapi perah tradisional

akan dihadapkan kepada empat alternatif keputusan yang harus diambil oleh para peternak tradisional, (Muljana, 1982), yaitu:

1. Peternak akan keluar dari dunia usaha peternakan sapi perah karena tidak mampu bersaing dan mereka akan beralih ke usaha lain.
2. Peternak akan tetap mempertahankan peternakan sapi perahnya, meskipun dengan memiliki sumberdaya yang rendah, dengan alasan untuk mencukupi kebutuhan keluarga (*subsistence*) dan ditopang dengan usaha peternakan lainnya.
3. Peternak akan meningkatkan kemampuan dan keterampilan kerja dan pada saat yang sama meningkatkan dan memperbaiki kemampuan manajemen. Akan tetapi mereka tidak menambah modal, sehingga tidak mencapai tingkat keuntungan yang optimal.
4. Peternak akan meningkatkan manajemen dan menambah modal, sehingga mereka mampu meraih keuntungan yang diharapkan. Pada kondisi ini, peternakan sudah dapat dikatakan klasifikasi industri atau peternakan sapi perah modern. Namun, jika tanpa manajemen *skill*-nya dan hanya meningkatkan modal, maka usaha akan menderita kerugian.

4.2. Pemeliharaan Sapi Perah Pedet

Pedet adalah anak sapi yang baru lahir hingga umur 8 bulan. Pedet yang baru lahir membutuhkan perawatan khusus, ketelitian, kecermatan, dan ketekunan dibandingkan dengan pemeliharaan sapi dewasa (Anonim, 2009). Pemeliharaan pedet mulai dari lahir hingga disapih merupakan bagian penting dalam kelangsungan suatu usaha peternakan sapi perah. Kesalahan dalam penanganan dan pemeliharaan pada pedet muda dengan umur 0-3 minggu dapat menyebabkan pedet mati lemas saat lahir, lemah, infeksi dan sulit dibesarkan.

Manajemen pemeliharaan pedet yang optimal sejak lahir sangat diperlukan untuk memperoleh sapi yang mempunyai produksi dan produktivitas yang tinggi yang siap menggantikan sapi yang sudah tidak berproduksi lagi, baik sebagai induk maupun pemace. Pemeliharaan pedet mulai dari penanganan kelahiran, pemberian

identitas, pola pemberian pakan, pemantauan terhadap pertumbuhan dan penambahan bobot badan, pencegahan dan penanganan terhadap penyakit, serta kebersihan dan fasilitas kandang hingga pedet berumur 8 bulan, sangat mempengaruhi keberhasilan tercapainya pedet sebagai calon bibit unggul pada usaha ternak perah.

Dengan penanganan dan perawatan yang tepat akan dapat mengoptimalkan performan pedet yang nantinya benar-benar siap menjadi *replacement stock* menggantikan sapi yang sudah tidak berproduksi lagi. Menurut Imron (2009), pedet yang harus dipelihara terus setiap tahunnya untuk peremajaan adalah 30 % dari jumlah populasi induk.

4.2.1. Perawatan Pedet

Untuk menghasilkan anak sapi yang cukup kuat salah satu caranya adalah induk sapi yang bunting sekurang-kurangnya 6 minggu sebelum beranak sudah dikeringkan dan induk sapi tersebut diberi pakan istimewa dan cukup baik kualitas dan kuantitasnya. Setelah pedet dilahirkan, merupakan periode yang sangat kritis. Oleh karena itu anak sapi perlu mendapat perhatian yang sebaik-baiknya (Imron, 2009).

Manajemen pemeliharaan pedet merupakan salah satu bagian dari proses penciptaan bibit sapi yang bermutu. Untuk itu maka sangat diperlukan penanganan yang benar mulai dari sapi itu dilahirkan sampai mencapai usia sapi dara. Ada beberapa hal yang perlu diperhatikan diantaranya :

1. Penanganan Pedet pada Saat Lahir

Penanganan pedet pada saat lahir dilakukan apabila induk tidak bisa berperan secara optimal. Hal ini menjaga agar sifat alami atau tingkah laku ternak tidak rusak. Bantuan dapat diberikan dengan langkah-langkah sesuai tingkah laku ternak tersebut. Pertama membersihkan semua lendir yang ada di mulut dan hidung demikian pula yang ada dalam tubuhnya, menggunakan handuk (kain) yang bersih. Buat pernapasan buatan bila pedet tidak bisa bernapas. Kemudian potong tali pusarnya sepanjang 10 cm dan diolesi dengan iodine untuk mencegah infeksi lalu diikat. Berikan jerami kering

sebagai alas. Dan jangan lupa beri kolostrum secepatnya paling lambat 30 menit setelah lahir (Imron, 2009).

2. Pemberian Pakan

Pemberian pakan anak sapi/pedet diharapkan semaksimal mungkin mendapatkan asupan nutrisi yang optimal. Nutrisi yang baik pada saat masih pedet akan memberikan nilai positif saat kelak sapih, dara dan siap jadi bibit yang prima. Sehingga produktivitas yang optimal dapat dicapai.

a. Proses Pencernaan pada Sapi Pedet.

Menurut Imron (2009), untuk dapat melaksanakan program pemberian pakan pada pedet, ada baiknya kita harus memahami dan susunan dan perkembangan alat pencernaan anak sapi. Perkembangan alat pencernaan ini yang akan menuntun bagaimana langkah-langkah pemberian pakan yang benar. Sejak lahir anak sapi telah mempunyai 4 bagian perut, yaitu : (1) Rumen (perut handu), (2) Retikulum (perut jala), (3) Omasum (perut buku), dan (4) Abomasum (perut sejati). Pada awalnya saat sapi itu lahir hanya abomasum yang telah berfungsi, kapasitas abomasum sekitar 60 liter dan menjadi 8 % bila nantinya telah dewasa.

Sebaliknya untuk rumen semula 25 % berubah menjadi 80 % saat dewasa. Waktu kecil pedet hanya akan mengonsumsi air susu sedikit demi sedikit dan secara bertahap anak sapi akan mengonsumsi pakan *starter* (konsentrat untuk awal pertumbuhan yang padat akan gizi rendah serat kasar dan bertekstur lembut) dan selanjutnya belahan akan mengonsumsi rumput.

b. Jenis-jenis Bahan Pakan Anak Sapi/Pedet

Jenis bahan pakan untuk anak sapi dapat digolongkan menjadi dua (Moran, 2005), yaitu :

1) Pakan cair/likuid : kolostrum, air susu normal, *milk replacer*

Kolostrum adalah air susu yang dikeluarkan dari ambing sapi yang baru melahirkan, berwarna kekuning-kuningan dan lebih kental dari air susu normal. Komposisi kolostrum :

- Kolostrum lebih banyak mengandung energi, 6x lebih banyak kandungan proteinnya, 100x untuk vitamin A dan 3x lebih kaya akan mineral dibanding air susu normal.
- Mengandung enzim yang mampu menggertak sel-sel dalam alat pencernaan pedet supaya secepatnya dapat berfungsi (mengeluarkan enzim pencernaan).
- Kolostrum mengandung sedikit laktosa sehingga mengurangi risiko diare. Mengandung inhibitor trypsin, sehingga antibodi dapat diserap dalam bentuk protein. Kolostrum kaya akan zat antibodi yang berfungsi melindungi pedet yang baru lahir dari penyakit infeksi.
- Kolostrum dapat juga menghambat perkembangan bakteri *E. coli* dalam usus pedet (karena mengandung laktoferin) dalam waktu 24 jam pertama.

Mutu Kolostrum : Warna dan kekentalannya menunjukkan kualitasnya (kental dan lebih kekuning-kuningan akan lebih baik, karena kaya akan imonoglobulin). Kualitas kolostrum akan rendah apabila : Lama kering induk bunting, kurang dari 3 sampai 4 minggu, sapi terus diperah sampai saat melahirkan. Sapi induk terlalu muda, ambing dan puting susu tidak segera dibersihkan saat melahirkan maupun saat akan diperah (Soetarno, 2003).

Milk Replacer atau Pengganti Air Susu (PAS) Pada fase pemberian susu untuk pedet, air susu sapi asli dapat diganti menggunakan *Milk Replacer*/PAS. *Milk Replacer* yang baik kualitasnya dapat memberikan pertambahan bobot badan yang sama dengan kalau diberi air susu sampai umur 4 minggu. Namun kadang-kadang pemberian *milk replacer* mengakibatkan sapi lambat dewasa kelamin dan sering mengakibatkan pedet kegemukan. *Milk replacer* yang baik dibuat dari bahan baku yang berasal dari produk air susu yang baik seperti : susu skim, *whey*, lemak susu dan sereal dalam jumlah terbatas. *Milk replacer* sebaiknya diberikan pada saat pedet berusia antara 3 sampai 5 minggu dan jangan diberikan kepada pedet yang berusia kurang dari 2 minggu. Pedet yang berusia kurang dari 2 minggu belum bisa mencerna pati-patian dan protein selain kasein (protein susu).

2) Pakan padat/kering : konsentrat pemula (*calf starter*) dan hijauan

Pemberian *calf starter* dapat dimulai sejak pedet 2 hingga minggu (fase pengenalan). Pemberian *calf starter* ditujukan untuk membiasakan pedet dapat mengonsumsi pakan padat dan dapat mempercepat proses penyapihan hingga usia 4 minggu. Tetapi untuk sapi dan sapi calon bibit dan donor penyapihan dini kurang diharapkan. Penyapihan (penghentian pemberian air susu) dapat dilakukan apabila pedet telah mampu mengonsumsi konsentrat *calf starter* 0,5- 0,7 kg/kg/ekor/hari atau pada bobot pedet 60 kg atau sekitar umur 1-2 bulan.

Tolak ukur kualitas *calf starter* yang baik adalah dapat memberikan pertambahan bobot badan 0,5 kg/hari dalam kurun waktu 8 minggu. Kualitas *calf starter* yang dipersyaratkan : Protein Kasar 18-20%, TDN 75 - 80%, Ca dan P = 2 banding 1, kondisi segar (*palatable, craked*) (Imron, 2009).

Pemberian pakan hijauan kepada pedet yang masih menyusui hanya untuk diperkenalkan saja guna merangsang pertumbuhan rumen. Hijauan tersebut sebenarnya belum dapat dicerna secara sempurna dan belum memberi andil dalam memasok zat makanan. Perkenalkan pemberian *hay*/rumput sejak pedet berumur 2 hingga minggu.

- Berikan rumput yang berkualitas baik dan bertekstur halus.
- Jangan memberikan silase pada pedet (sering berjamur), selain itu pedet belum bisa memanfaatkan asam dan NPN yang banyak terdapat dalam silase.
- Konsumsi hijauan harus mulai banyak setelah memasuki fase penyapihan.

Salah satu landasan teori yang menjelaskan tentang makanan tertuang dalam al-Qu'ran Surat Al Baqarah/2 : 22 ;

ذِي جَعَلَ لَكُمُ الْأَرْضَ فِرَاشًا وَالسَّمَاءَ بِنَاءً وَأَنْزَلَ مِنَ السَّمَاءِ مَاءً
فَخَرَجَ بِهِ مِنَ الثَّمَرَاتِ رِزْقًا لَكُمْ ۗ فَلَا تَجْعَلُوا لِلَّهِ أَنْدَادًا وَأَنْتُمْ
تَكْفُرُونَ ﴿٢٢﴾

Terjemahnya :

“Dialah yang menjadikan bumi sebagai hamparan bagimu dan langit sebagai atap, dan Dia menurunkan air (hujan) dari langit, lalu Dia menghasilkan dengan hujan itu segala buah-buahan sebagai rezeki untukmu; karena itu janganlah kamu mengadakan sekutu-sekutu bagi Allah, padahal kamu mengetahui”.

Dalam Surat Al Baqarah/2 : 22, terkandung makna bahwa Allah SWT telah menyediakan makanan nabati bagi manusia. Dan dalam ayat ini, Allah berfirman “Dialah yang menjadikan bumi sebagai hamparan bagimu dan langit sebagai atap, dan Dia menurunkan air hujan dari langit, lalu Dia menghasilkan dengan hujan itu segala buah-buahan sebagai rezeki untukmu.” Dari sini kita dapat melihat bahwa Allah SWT menyebarkan bumi dan menempatkan langit di atasnya; dan menyiramkan air dari langit agar tanaman tumbuh dari tanah dan berbuah. Jadi, ini adalah makanan utama bagi manusia. Begitupun makanan bagi ternak.

4.2.2. Sistem Perkandangan

Pedet yang lahir dalam kondisi sehat serta induk sehat di satukan dalam kandang bersama dengan induk, diberi sekat agar pergerakan pedet terbatas. Diharapkan pedet mendapat susu secara *ad libitum*, sehingga nutrisinya terpenuhi. Selain itu pedet dapat mulai mengenal pakan yang dikonsumsi induk yang kelak akan menjadi pakan harian pedet tersebut setelah lepas sapih.

Perlakuan ini haruslah dalam pengawasan yang baik sehingga dapat mengurangi kecelakaan baik pada pedet atau induk. Bagi pedet yang sakit, pedet dipisah dari induk dan dalam perawatan sampai sembuh sehingga pedet siap kembali di satukan dengan induk atau induk lain yang masih menyusui. Selama pedet dalam perawatan, susu diberikan oleh peternak sesuai dengan umur dan berat badan (Imron, 2009).

Menurut Soetarno (2003), selama 3-4 hari setelah lahir pedet biasanya belum dipisahkan dari induknya, agar dapat memperoleh kolostrum sepenuhnya. Setelah itu, pedet ditempatkan di dalam kandang pembesaran, baik berupa kandang observasi (*observation pens*), kandang individu (*individual pens*), maupun kandang kelompok

(group pens). Di sini pedet mulai dilatih untuk mengonsumsi suplemen makanan.

4.2.3. Penanganan Penyakit

1. Diare (Mencret)

Penyakit yang sering ditemui pada pedet adalah diare. Diare pada pedet masih cukup menakutkan karena seringkali berakibat kematian. Menurut Kurniawan (2009), jika pedet kehilangan lebih dari 15 % cairan tubuhnya, dia akan mengalami stress yang luar biasa dan mengakibatkan kematian. Dari sekian banyak penyebab diare pada pedet, penanganan saat lahir, tidak adanya desinfeksi pusar dan sanitasi kandang pedet yang buruk, adalah penyebab utamanya. Pedet adalah investasi karena keuntungan para peternak kebanyakan hanya berasal dari penjualan pedet.

Ada beberapa langkah untuk mengatasi diare pada pedet, yaitu dengan langkah-langkah sebagai berikut :

- Memperbaiki cairan tubuh pedet. Yaitu dengan memberikan cairan elektrolit/oralit dan susu secara bergantian. Dan juga mengurangi konsumsi susu karena susu bisa menstimulasi bakteri ikutan.
- Memberikan antibiotik karena 80 % diare disebabkan karena infeksi bakteri, kemudian menambahkan Vitamin C sebagai antistress. Jika pedet tidak mau makan, maka harus ditambah multivitamin dan antipiretik jika suhu badannya lebih dari 39,5^o C.
- Memperbaiki kondisi kandang menjadi bersih dan kering karena kandang yang buruk sanitasi berpeluang memperparah infeksi.
- Segera pisahkan pedet yang terjangkit dengan pedet yang lain untuk mencegah penularan.
- Mengamati setiap saat kondisinya untuk memastikan pedet tetap aktif.

2. Cacingan

Menurut Tuimin (2009), *Toxocara vitulorum*, merupakan cacing askarid. Stadium dewasanya banyak dijumpai pada anak sapi (pedet). Akibat dari penyakit cacingan (*toxocariasis*), sangat meneksa

produktivitas ternak, berarti menjadi beban ekonomi bagi peternak secara berkepanjangan jika tidak dilakukan pengendalian.

Upaya pengendaliannya menurut mereka sampai saat ini belum jelas, hal ini disebabkan belum adanya informasi tentang keadaan toxocariasis pada pedet. Tersedianya obat cacing, umumnya hanya berkhasiat terhadap stadium dewasa, kurang berkhasiat untuk stadium larva dan telur.

Hal ini karena ternak sapi sewaktu-waktu dapat dijual bila diperlukan. Kepemilikan ternak sapi selain menghasilkan daging juga pupuk, serta kulit dan tulangnya mempunyai potensi untuk dikembangkan dalam bidang industri dan kerajinan.

Walaupun demikian penyakit parasit cacing khususnya cacing saluran pencernaan pernah dilaporkan Disnak Jatim. Menurut Simon dan Syahrial serta Gunawan dan Putra penyakit yang sering dijumpai pada pedet adalah gangguan parasit usus.

Salah satu jenis parasit usus yang sering dilaporkan menyerang pedet muda adalah toxocariasis. Parasit cacing ini menimbulkan kerugian yang cukup besar, bahkan dapat mengakibatkan kematian pada pedet. Toxocariasis merupakan penyakit yang banyak ditemukan di negara tropik dengan kelembaban tinggi.

4.3. Pemeliharaan Sapi Perah Dara

Sapi dara atau heifers yang terlalu gemuk menyimpan lemak di ambingnya, dimana nantinya akan menghambat pembentukan sel-sel yang mensekresi susu. Jika heifers terlalu gemuk, mungkin akan terjadi akumulasi lemak pada saluran reproduksi mereka sehingga bisa mengakibatkan berkurangnya fertilitas dan dapat menimbulkan *distochia*. Heifers yang lebih tua dan terlalu gemuk akan lebih mudah mengalami gangguan metabolisme seperti sapi laktasi pada saat *calving*. Heifers yang terlalu kurus juga akan mengalami penurunan fertilitas serta dikhawatirkan akan menimbulkan masalah kesehatan yang lain dibandingkan dengan heifers yang bobot badannya berukuran ideal dan tumbuh secara baik (Siregar, 1990).

4.3.1. Tujuan Pembesaran Sapi Perah Dara

Heifers atau sapi perah betina merupakan sapi perah betina yang merupakan calon induk sudah dewasa kelamin (berumur 6-8 bulan) sampai beranak pertama kali. Mengingat tujuan utamanya sebagai calon induk maka perlu sekali diperhatikan kriteria-kriteria sebagai calon induk, antara lain :

1. Berasal dari turunan yang mempunyai produksi susu yang tinggi.
2. Menunjukkan pertumbuhan yang baik dan normal.
3. Bebas dari cacat tubuh dan penyakit.

Pembesaran sapi perah dara untuk dijadikan calon induk ditujukan terhadap dua kepentingan, yaitu :

a. Pengganti Induk

Pada suatu usaha sapi perah sangat sering terjadi adanya pengeluaran (*culling*) sapi perah induk dalam setiap tahun yang mencapai prosentase 25%. Oleh karena itu, jumlah sapi dara yang akan dijadikan sebagai induk pengganti (*replacement stock*) seharusnya disesuaikan dengan jumlah induk yang akan *culling* dan ditambah dengan jumlah mortalitas yang mungkin terjadi pada sapi dara tersebut.

b. Pengembangan Usaha

Pengembangan usaha dengan cara menambah populasi induk dapat dilakukan dengan 2 cara, yaitu :

- 1) Membesarkan sapi perah dara yang berasal dari turunan sapi perah sendiri (*self replacement*).
- 2) Membeli dari luar (*new comer replacement*).

4.3.2. Faktor-Faktor yang Mempengaruhi Pertumbuhan Sapi Perah Dara

1. Bangsa sapi.
2. Besar waktu lahir, mempunyai daya lebih besar untuk tumbuh pada waktu dewasa.
3. Pertumbuhan pada periode pedet sampai umur 6 bulan.
4. Pengaruh pakan.
5. Pengaruh kebuntingan pada waktu pertumbuhan.

4.3.3. Penyiapan Sarana dan Peralatan

Kandang dapat dibuat dalam bentuk ganda atau tunggal, tergantung dari jumlah sapi yang dimiliki. Pada kandang tipe tunggal, penempatan sapi dilakukan pada satu baris atau satu jajaran, sementara kandang yang bertipe ganda penempatannya dilakukan pada dua jajaran yang saling berhadapan atau saling bertolak belakang. Diantara kedua jajaran tersebut biasanya dibuat jalur untuk jalan.

Bahan Kandang

Kerangka kandang dari bambu, kayu, besi, ataupun beton disesuaikan dengan model dan biaya. Atap yang digunakan bisa dari bahan alang-alang, ijuk, rumbia, genteng, asbes, seng. Jika memilih untuk ukuran rendah lebih baik menggunakan seng dengan tiang yang lebih tinggi.

Konstruksi dan Peralatan Kandang

1. Tradisional

Bangunan sederhana, atap dari rumbia, genteng dan lantai dari tanah sedangkan peralatannya berupa tempat makan dan minum dari ember plastik. Hijauan disebar ke lantai bercampur dengan kotoran atau limbah lain.

2. Semi-modern

Atap dari genteng dan dinding dari beton atau kayu, sanitasi lebih baik. Sedangkan peralatan berupa tempat makan dan minum yang berasal dari bahan beton terkadang pula menggunakan ember.

3. Modern

Biasanya digunakan oleh perusahaan-perusahaan besar, lantai dari beton/batu, sanitasi baik. Peralatan yang digunakan serba canggih dari beton dan besi sementara itu tempat minum serba otomatis.

4.3.4. Pembibitan dan Pemeliharaan Bakalan/Bibit

Sapi perah yang cocok dipelihara di Indonesia adalah sapi Shorthorn (dari Inggris), Friesian Holstein (dari Belanda) dan Yersey (dari selat

Channel antara Inggris dan Perancis). Agar dapat memperoleh bibit sapi perah yang baik diperlukan adanya seleksi baik berdasarkan silsilah, bentuk luar atau antomis maupun berdasarkan jumlah produksi (Abubakar *et al*, 2009). Ciri-ciri sapi perah betina yang baik

1. Kepala panjang, sempit, halus, sedikit kurus dan tidak banyak berotot.
2. Leher panjang dan lebarnya sedang, besarnya gelambir sedada dan lipatan-lipatan kulit leher halus.
3. Pinggang pendek dan lebar
4. Gumba, punggung dan pinggang merupakan garis lurus yang panjang.
5. Kaki kuat, tidak pincang dan jarak antara paha lebar.
6. Badan berbentuk segitiga, tidak terlalu gemuk dan tulang-tulang agak menonjol (BCS umumnya 2).
7. Dada lebar dan tulang-tulang rusuk panjang serta luas.
8. Ambing besar, luas, memanjang kedepan ke arah perut dan melebar sampai diantara paha. Kondisi ambing lunak, elastis dan diantara keempat kuartir terdapat jeda yang cukup lebar. Di saat sehabis diperah ambing akan terlipat dan kempis, sedangkan sebelum diperah gembung dan besar.
9. Produksi susu tinggi.
10. Umur 3,5-4,5 tahun dan sudah pernah beranak.
11. Berasal dari induk dan pejantan yang mempunyai keturunan produksi susu tinggi.
12. Tubuh sehat dan bukan sebagai pembawa penyakit menular.
13. Tiap tahun beranak.

4.3.5. Kesehatan

Gangguan dan penyakit dapat mengenai ternak sehingga untuk membatasi kerugian ekonomi diperlukan kontrol untuk menjaga kesehatan sapi menjadi sangat penting. Manajemen kesehatan yang baik sangat mempengaruhi kesehatan sapi perah. Gangguan kesehatan pada sapi perah terutama berupa gangguan klinis dan reproduksi. Gangguan reproduksi dapat berupa hipofungsi, retensi plasenta, kawin berulang, endometritis dan mastitis baik klinis dan subklinis. Sedangkan gangguan klinis yang sering terjadi adalah gangguan metabolisme (ketosis, bloot, milk fever dan hipocalcemia), panaritium, enteritis, displasia abomasum dan pneumonia. Adapun

gangguan penyakit pada sapi perah yang disertai dengan penurunan produksi dapat menyebabkan sapi dikeluarkan dari kandang atau *culling*. *Culling* pada suatu peternakan tidak boleh lebih dari 25,3%. Salah satu parameter yang dapat digunakan untuk pemeliharaan sapi dengan melihat body condition scoring, nilai BCS yang ideal adalah 3,5 (skala 1-5). Jika BCS lebih dari 4 dapat menyebabkan gangguan setelah melahirkan seperti mastitis, retensi plasenta, distokia, ketosis dan panaritium. Sedangkan kondisi tubuh yang kurus menyebabkan produksi susu menurun dengan kadar lemak yang rendah. Selain itu faktor-faktor yang perlu diperhatikan didalam kesehatan sapi perah adalah lingkungan yang baik, pemerahan yang rutin dan peralatan pemerahan yang baik.

4.4. Pemeliharaan Sapi Perah Masa Kering Sebelum Melahirkan

Masa kering sapi perah mulai dilaksanakan kira-kira 8 minggu sebelum ternak tersebut melahirkan. Pada kondisi ini ternak perlu mendapatkan perhatian yang ekstra agar ternak tetap sehat sehingga untuk produksi yang akan datang menjadi lebih baik. Tujuan dilaksanakannya masa kering pada sapi ternak yang bunting ini adalah untuk mengembalikan kondisi tubuh atau memberi istirahat sapi dan mengisi kembali kebutuhan vitamin serta mineral dan menjamin pertumbuhan foetus di dalam kandang. Menurut Abrianto (2011), masa kering sapi perah yang terlalu pendek menyebabkan produksi susu turun. Masa kering sapi perah secara normal adalah 80 hari dan pakan terus dijaga mutunya, terutama 2 - 3 bulan terakhir sebelum masa kering kandang.

Dalam pelaksanaan masa kering sapi perah dilakukan dengan 2 (dua) sistem, yaitu secara fisiologis dan secara mekanis. *Secara fisiologis* dilakukan dengan cara memperhatikan kebutuhan konsumsi pakan serta keadaan kandang yang baik untuk sapi masa kering. Sedangkan *secara mekanis* adalah adanya variasi pemerahan mulai dari pemerahan secara berselang, pemerahan secara tidak lengkap, dan pemerahan secara tiba-tiba (Prihadi, 1996).

4.4.1. Kebutuhan Konsumsi Pakan Sapi Perah Masa Kering

Pada saat sapi perah dalam kondisi kering, kebutuhan konsumsi pakan penting untuk di perhatikan. Hal ini dimaksudkan untuk menjaga kesehatan sapi itu sendiri serta untuk menjaga kesehatan kandungan ternak tersebut. Pada kondisi ini komposisi ransum perlu dilakukan perhitungan secara optimal guna untuk meminimalkan problem metabolik pada atau setelah beranak serta untuk meningkatkan produksi susu pada masa laktasi berikutnya.

Secara umum pada kondisi kering ini, ternak diberikan sedikit hijauan dan pengurangan bahkan penghentian pemberian konsentrat pada masa awal kering, sedangkan pada akhir masa kering hijauan diberikan dalam jumlah seperti biasa dan diikuti dengan penambahan konsentrat. Ransum harus diformulasikan untuk memenuhi kebutuhannya yang spesifik : *maintenance*, pertumbuhan foetus, dan pertambahan bobot badan. Pada kondisi ini konsumsi BK ransum harian yang diberikan pada ternak tidak boleh melebihi dari 2 % berat badan, konsumsi hijauan minimal 1 % berat badan. Setengah dari 1 BB (konsentrat) per hari biasanya cukup untuk program pemberian pakan sapi kering. Pada masa kering, sapi perah harus ditekan jangan sampai terlalu gemuk atau BCS nya melebihi standar untuk sapi bunting (2,5 - 3). Hal ini dimaksudkan agar sapi tersebut tidak ada kendala dalam proses kelahiran nantinya. Komposisi hijauan kualitas rendah, seperti *grass hay*, baik diberikan pada kondisi ini dengan tujuan untuk membatasi konsumsi hijauan. Pada kondisi kering kebutuhan protein yang dikonsumsi sapi perah sebesar 12 % sudah cukup untuk menjaga kesehatan ternak tersebut. Kebutuhan Ca dan P sapi kering harus dipenuhi, tetapi perlu dihindari pemberian yang berlebihan; kadang-kadang ransum yang mengandung lebih dari 0,6 % Ca dan 0,4 % P meningkatkan kejadian *milk fever*. *Trace mineral*, termasuk Se, harus disediakan dalam ransum sapi kering. Juga, jumlah vitamin A, D, dan E yang cukup dalam ransum untuk mengurangi kejadian *milk fever*, mengurangi *retained placenta*, dan meningkatkan daya tahan pedet. Sedikit konsentrat perlu diberikan dalam ransum sapi kering dimulai 2 minggu sebelum beranak, bertujuan :

- Mengubah bakteri rumen dari populasi pencerna hijauan seluruhnya menjadi populasi campuran pencerna hijauan dan konsentrat;
- Meminimalkan *stress* terhadap perubahan ransum setelah beranak.

4.4.2. Kebutuhan Kondisi Kandang Sapi Perah Masa Kering

Menurut Syarif dan Sumoprastowo (1990), bahwa keberadaan kandang untuk sapi yang akan beranak atau kandang kering kandang sangat penting. Hal ini disebabkan sapi yang akan beranak memerlukan *exercise* atau latihan persiapan melahirkan (bisa berupa jalan-jalan di dalam kandang) untuk merangsang kelahiran normal. Di kandang ini, sapi tidak diperah susunya selama sekitar 80 hari. Dengan demikian, pakan yang di makan hanya untuk kebutuhan anak yang berada didalam kandungannya dan kebutuhan hidupnya dalam mempersiapkan kelahiran. Kandang sapi kering dapat dibuat secara koloni untuk 3 - 4 ekor sapi tanpa disekat satu sama lain. Ukuran ideal kandang sapi kering per ekor adalah 2 - 2,5 x 7 x 1 m (lebar 2 - 2,5 m , panjang 7 m dan tinggi 1 m). Ukuran tempat pakan sama dengan ukuran tempat pakan di kandang sapi masa produksi, tempat pakan ini biasa ditempatkan di tengah kandang. Untuk sapi bunting masa kering kemiringan kandang tidak boleh melebihi dari 5°, hal ini bertujuan agar ternak tersebut tidak tergelincir yang bisa menyebabkan gangguan pada janin yang di kandung.

4.4.3. Proses Pengeringan dengan Cara Pengaturan Pemerahan

Menurut Syarif dan Sumoprastowo (1990) dalam proses pengeringan atau menuju masa kering sapi perah dapat dilakukan dengan cara pengaturan pemerahan. Proses pemerahan tersebut dapat di lakukan dengan 3 cara, yaitu sebagai berikut :

1. Pemerahan berselang yaitu, pengeringan yang menggunakan cara sapi hanya diperah sekali sehari selama beberapa hari. Selanjutnya 1 hari diperah dan hari berikutnya tidak diperah. Kemudian induk diperah 3 hari sekali hingga akhirnya tidak diperah sama sekali.
2. Pemerahan tidak lengkap yaitu, pemerahan tetap dilakukan setiap hari, tetapi setiap kali pemerahan tidak sekali puting atau

keempat puting itu diperah, jadi keempat puting itu diperah secara bergantian. Setiap kali pemerah hanya 2 puting saja, dan hari berikutnya bergantian puting lainnya. Hal ini dilakukan beberapa hari hingga akhirnya tidak diperah sama sekali. Cara ini dilakukan pada sapi yang mempunyai kemampuan produksi yang tinggi.

3. Pemerahan yang dihentikan secara mendadak, yaitu pengeringan ini dilakukan dengan tiba-tiba. Cara pengeringan semacam ini didahului dengan tidak memberikan makanan penguat 3 hari sebelumnya, dan makanan kasar berupa hijauan pun dikurangi tinggal 1/4 bagian saja. Cara ini lebih efektif dan memperkecil gangguan kesehatan pada ambung, bila dikombinasikan dengan cara pemerahan berselang.

Syarif dan Sumoprastowo (1990), mengemukakan bahwa dalam persiapan laktasi mendatang, yang penting diperhatikan adalah menjaga makanan tetap baik, terutama 2 - 3 bulan terakhir sebelum masa kering. Periode kering sangat diperlukan bagi sapi perah yang sedang laktasi agar sapi dapat menyimpan energi yang cukup untuk laktasi berikutnya.

- Periode kering yang ideal (6-8) minggu sebelum partus, pengeringan lebih lama akan lebih baik dibandingkan dengan pengeringan yang pendek.
- Periode kering lebih dari 60 hari memberikan produksi susu pada masa laktasi berikutnya relatif kecil, tapi untuk laktasi yang sedang berjalan cukup berpengaruh.
- Pada saat periode pengeringan perlu diberikan perlakuan *steaming-up* (2-4) minggu sebelum partus untuk persiapan kelahiran.

4.5. Pemeliharaan Sapi Perah Masa Kering Setelah Melahirkan

Setelah melahirkan (partus) sapi perah tidak boleh langsung diam putus susunya. Hal ini dilakukan dengan tujuan untuk memberikan kecukupan gizi anak sapi yang baru dilahirkan. Karena pada masa sapi setelah melahirkan, susu yang diproduksi berupa kolostrum yang berguna bagi anak sapi untuk menambah kekebalan tubuhnya.

sebagai antibodi pada pedet yang baru lahir. Kolostrum diproduksi oleh induk sapi sekitar 7 - 10 hari.

Konsumsi pakan yang di butuhkan pada sapi induk setelah melahirkan dengan kebutuhan hijauan dan konsentrat yang seimbang dan diberikan secara *ad libitum* sehingga kebutuhan nutrisi yang dibutuhkan oleh ternak tersebut dapat terpenuhi. Kebutuhan air minum pada sapi setelah melahirkan akan meningkat dibanding dengan kondisi biasa. Hal ini dikarenakan air membantu mencerna makanan yang dikonsumsi oleh ternak tersebut untuk memproduksi susu guna untuk mencukupi kebutuhan gizi pada anak yang baru dilahirkannya. Pada sapi setelah melahirkan kebutuhan mineral dan vitamin juga perlu diperhatikan karena ini akan berpengaruh terhadap kualitas susu yang di hasilkan (Prihadi, 1996).

Rangkuman

1. Pedet adalah anak sapi yang baru lahir hingga umur 8 bulan. Selama 3-4 hari setelah lahir, pedet harus mendapatkan kolostrum dari induknya, karena pedet belum mempunyai antibodi untuk resistensi terhadap penyakit. Setelah dipisahkan dari induk, barulah pedet dilatih mengonsumsi suplemen makanan sedikit demi sedikit sehingga pertumbuhannya optimal.
2. Manajemen pemeliharaan pedet meliputi penanganan awal setelah lahir, pemberian pakan (kolostrum dan suplemen), sistem perkandungannya, dan penanganan terhadap penyakit.
3. Pembesaran sapi perah dara untuk dijadikan calon induk ditujukan terhadap dua kepentingan, yaitu : (1) Pengganti Induk; dan (2) Pengembangan usaha.
4. Faktor-faktor yang Mempengaruhi Pertumbuhan Sapi Perah Dara (Heifers) adalah : (a) Bangsa sapi, (b) Besar waktu lahir, mempunyai daya lebih besar untuk tumbuh pada waktu dewasa, (c) Pertumbuhan pada periode pedet sampai umur 6 bulan, (d) Pengaruh pakan, (e) Pengaruh kebuntingan pada waktu pertumbuhan.
5. Pengeringan adalah menghentikan pemerahan selama \pm 80 hari menjelang sapi melahirkan kembali pada sapi-sapi yang mengalami periode laktasi kedua dan seterusnya. Periode yang

- kering, maka yang optimal bila masa istirahat dapat diberikan kepada organ yang mengeluarkan susu dan gizi dalam makanan dan pakan ternak dapat digunakan sangat dibutuhkan untuk mendapatkan bobot dari sapi dan tepat perkembangan jangan bukan produksi susu.
6. Faktor-faktor yang mempengaruhi periode kering bunting pada sapi perah bunting adalah metode pengeringan dan kondisi ternak.
 7. Metode/cara pengeringan dapat dilakukan dengan tiga cara yaitu : (1) Pemerahan berselang, yaitu pengeringan yang menggunakan cara sapi hanya diperah sekali sehari selama beberapa hari, (2) Pemerahan tidak lengkap, yaitu pemerahan tetap dilakukan setiap hari, tetapi setiap kali pemerahan tidak sekali puting atau keempat puting itu diperah, jadi keempat puting itu diperah secara bergantian, dan (3) Pemerahan yang dihentikan secara mendadak, yaitu pengeringan ini dilakukan dengan tiba-tiba.

Latihan

1. Jelaskan hal-hal yang harus diperhatikan dalam pemeliharaan sapi perah pedet !
2. Sebutkan jenis-jenis bahan pakan sapi perah pedet dan jelaskan apa yang dimaksud dengan kolustrum !
3. Jelaskan manajemen pemeliharaan pada sapi perah dara !
4. Sebutkan dan jelaskan penyakit yang sering terdapat pada sapi perah dara !
5. Sebutkan dan jelaskan 2 (dua) cara yang harus diperhatikan dalam pelaksanaan masa kering sapi perah !
6. Jelaskan 3 (tiga) cara metode pengeringan !

Tes Formatif

1. Jelaskan kondisi peternakan sapi perah yang ada sekarang ini !
2. Sebutkan jenis-jenis pakan sapi perah pedet !
3. Jelaskan manajemen pemeliharaan pada sapi perah dara !
4. Jelaskan kebutuhan konsumsi pakan sapi perah masa kering !

B A B V

MANAJEMEN KANDANG TERNAK SAPI PERAH

A. Gambaran Singkat Mengenai Materi Kuliah

Materi kuliah ini membahas mengenai peraturan tentang bangunan kandang, persyaratan pembuatan dan tata letak kandang serta penanganan limbah kandang.

B. Pedoman Mempelajari Materi

Pahami dengan jelas isi materi mengenai peraturan tentang bangunan kandang, persyaratan pembuatan dan tata letak kandang serta penanganan limbah kandang. Kemudian cari materi pendukung berdasarkan sumber literatur.

C. Tujuan Pembelajaran

1. Mahasiswa dapat mengetahui serta memahami peraturan tentang bangunan kandang.
2. Mahasiswa dapat mengetahui dan menjelaskan syarat pembuatan dan tata letak kandang.
3. Mahasiswa dapat mengetahui dan menjelaskan tipe kandang sapi perah.
4. Mahasiswa dapat memahami dan menjelaskan cara penanganan limbah kandang.

5.1. Peraturan Tentang Bangunan Kandang

Kandang merupakan bagian dari sistem pemeliharaan sapi perah. Sistem perkandangan di Indonesia belum begitu banyak mendapat perhatian. Bentuk dan ukuran kandang masih beraneka raga. Persyaratan pembuatan kandang masih belum terpenuhi.

Di sisi lain, pemerintah telah mengeluarkan ketentuan tentang pembuatan kandang. Peraturan ini mengatur syarat pembuatan kandang dengan memperhatikan perasaan, ketenteraman, dan kemampuan masyarakat. Perbedaan konstruksi dan letak kandang disebabkan oleh peraturan setempat.

Undang-Undang dan Keputusan

Usaha peternakan sapi perah telah diatur oleh Undang-undang dan surat keputusan Direktur Jenderal Peternakan. Sebagian isi dari Undang-undang dan surat keputusan tersebut dituliskan seperti berikut ini. Undang-undang No. 6 Tahun 1967 mengatur tentang ketentuan-ketentuan pokok peternakan dan kesehatan hewan.

- o Pasal 4 menyatakan bahwa perusahaan peternakan wajib menyediakan tanah, air, dan pakan ternak.
- o Pasal 12 menyatakan perlunya terdapat penertiban dan keseimbangan tanah untuk ternak.
- o Pasal 14 menyatakan perlu adanya pewilayahan ternak.

Direktur Jenderal Peternakan mengeluarkan SK Dirjenak 1776/kpts/DJP/Deptan/1982. Surat keputusan ini mengatur syarat teknis perusahaan peternakan sapi perah. Ketentuan yang berkaitan dengan kandang terlihat sebagai berikut :

Bab I. Lokasi

Pasal 1, tentang tiga ketentuan tentang lokasi perusahaan peternakan sapi perah.

- 1) Lokasi peternakan sapi perah tidak bertentangan dengan ketertiban dan kepentingan umum setempat.

- 2) Lokasi peternakan sapi perah tidak terletak di pusat kota dan pemukiman penduduk dengan jarak sekurang-kurangnya 250 m dari pemukiman penduduk.
- 3) Letak atau ketinggian lokasi terhadap wilayah sekitarnya harus memperhatikan lingkungan atau topografi sedemikian rupa sehingga kotoran dan sisa-sisa perusahaan tidak mencemari wilayah di sekitar perusahaan.

Pasal 2, tentang jarak perusahaan sapi perah, pembinaan dan pengendalian kesehatan.

Perusahaan sapi perah tidak boleh berjarak kurang dari 250 m dengan perusahaan sapi perah lain atau sekurang-kurangnya berjarak 50 m apabila merupakan satu kelompok usaha atau koperasi.

Pembinaan dan pengendalian kesehatan ternak dilakukan secara bersama.

Pasal 3, tentang batas lokasi.

Perusahaan sapi perah harus diberi pagar keliling yang rapat sekurang-kurangnya setinggi 1,75 m di atas tanah dan pagar tersebut sekurang-kurangnya 5 m dari kandang terluar.

Bab II, Macam, Syarat, dan Tata Letak Bangunan

Pasal 4, tentang macam bangunan yang harus ada di peternakan sapi perah.

Perusahaan peternakan sapi perah wajib memiliki beberapa bangunan yang sesuai dengan kegiatan usahanya, yakni :

- 1) Perusahaan harus memiliki bangunan kandang untuk anak, induk, beranak, isolasi, karantina, dan kandang pengobatan.
- 2) Perusahaan harus mempunyai gudang pakan dan peralatan.
- 3) Perusahaan harus membangun kamar susu dan laboratorium kecil.
- 4) Perusahaan harus menyediakan instalasi air bersih.

Pasal 5, tentang persyaratan kandang.

Perusahaan harus membangun kandang dengan memperhatikan dan memenuhi persyaratan, sebagai berikut :

- a) Kandang memenuhi daya tampung, antara lain luas lantai yang tidak termasuk jalur jalan dan selokan kandang sekurang-kurangnya $2 \times 1,5 \text{ m}^2$ tiap ekor dewasa.
- b) Ventilasi dan pertukaran udara di dalam kandang harus terjamin. Udara segar dapat masuk leluasa ke dalam kandang dan sebaliknya udara kotor harus dapat keluar dari kandang.
- c) Bangunan kandang mengikuti persyaratan teknis, ekonomis, dan permanen atau semipermanen. Lantai kandang terbuat dari beton atau kayu yang tidak licin. Lantai miring ke arah saluran pembuangan yang mudah dibersihkan.

Pasal 6, tentang tata letak kandang.

Penataan letak bangunan kandang dan bangunan bukan kandang di dalam lokasi perusahaan peternakan sapi perah harus memperhatikan persyaratan atau pedoman sebagai berikut :

- 1) Jarak antara dua bangunan kandang sekurang-kurangnya 6 m dihitung masing-masing dari tepi atap kandang.
- 2) Bangunan kandang induk harus terpisah dari sapi anak.
- 3) Perusahaan harus menyediakan kandang untuk beranak yang terpisah dari kandang lainnya atau dibatasi dinding tembok.
- 4) Kandang isolasi terpisah 25 m atau minimal 10 m dan dibatasi dinding 2 m serta tidak boleh berhubungan langsung.

Bab III, Kebersihan dan Peralatan

Peralatan kandang harus dapat memenuhi keperluan untuk penempatan sapi pada tempatnya, pembersihan kandang, dan pembersihan tempat makan dan minuman ternak.

Penataan kandang harus memperhatikan aliran air, udara, dan penghantar lainnya sehingga dapat dijamin tidak terjadi pencemaran dari kandang isolasi dan ternak.

Kandang dan bangunan lain seperti gudang pakan, gudang peralatan kantor, dan bangunan lain harus terpisah sekurang-kurangnya 15 m atau dibatasi dinding 2 m dan tidak boleh berhubungan langsung serta diatur agar lalu lintas orang, kendaraan, dan lain-lain tidak mencemari kandang secara langsung.

5.2. Persyaratan Pembuatan dan Tata Letak Kandang

5.2.1. Persyaratan Pembuatan Kandang

Sudarmono (1993), mengemukakan bahwa kandang sapi perah sebaiknya dirancang agar efektif untuk memenuhi persyaratan kesehatan dan kenyamanan ternak, enak dan nyaman untuk pekerja, efisien untuk tenaga dan alat-alat, pelaksanaannya dapat disesuaikan dengan peraturan kesehatan. Kandang dilengkapi oleh bangunan dan alat-alat lain.

Bangunan pelengkap kandang adalah kamar susu dan gudang. Kandang dan alat-alat saling disesuaikan agar penggunaannya efisien. Kandang adalah tempat ternak beristirahat dan berteduh dari panas dan hujan.

Dalam Al Quran dijelaskan tentang manfaat tempat tinggal adalah untuk memelihara dan menjaga tubuh dari panas, dingin, matahari, dan hujan, sebagaimana yang termaktub dalam Surat An Nahl ayat 81 :

وَاللَّهُ جَعَلَ لَكُمْ مِمَّا خَلَقَ ظِلَالًا وَجَعَلَ لَكُمْ مِنَ الْجِبَالِ أَكْنَانًا
وَجَعَلَ لَكُمْ سَرَابِيلَ تَقِيكُمُ الْحَرَّ وَسَرَابِيلَ تَقِيكُم بَأْسَكُمْ كَذَلِكَ
يُتِمُّ نِعْمَتَهُ عَلَيْكُمْ لَعَلَّكُمْ تُسْلِمُونَ

Terjemahnya :

“Dan Allah menjadikan bagimu tempat bernaung dari apa yang Telah dia ciptakan, dan dia jadikan bagimu tempat-tempat tinggal di gunung-gunung, dan dia jadikan bagimu Pakaian yang memeliharamu dari panas dan Pakaian (baju besi) yang memelihara kamu dalam peperangan. Demikianlah Allah menyempurnakan nikmat-Nya atasmu agar kamu berserah diri (kepada-Nya)”.

Ayat tersebut di atas memberikan perumpamaan fungsi tempat tinggal bagi manusia, dan ini sama halnya dengan tempat tinggal hewan (kandang) yang memiliki berbagai persyaratan agar dapat berfungsi sebagaimana yang diharapkan.

Maton *et al* (1985), kandang didirikan dengan memperhatikan persyaratan sebagai berikut :

- 1) Luas kandang cukup. Luas kandang disesuaikan dengan jumlah sapi perah yang dipelihara.
- 2) Alas kandang padat dan tidak terlalu keras. Jika perlu kandang dilapisi alas tidur jerami.
- 3) Ventilasi kandang berfungsi dengan baik. Udara masuk dan keluar kandang dengan lancar. Hindarkan angin bertiup langsung ke arah sapi perah.
- 4) Kandang harus terang. Usahakan matahari pagi masuk ke dalam kandang.
- 5) Kandang selalu kering dan bersih. Peternak sebaiknya lebih memperhatikan lagi keadaan ini.
- 6) Kandang dan sekitarnya tetap tenang dan aman. Hindarkan gangguan yang mungkin timbul di kandang.

Konstruksi kandang sebaiknya memperhatikan persyaratan pembuatan kandang ditambah dengan beberapa hal lain. Hal tambahan itu terlihat sebagai berikut :

- 1) Lantai miring ke arah saluran pembuangan dan tidak licin. Dengan demikian, kotoran kandang mudah dibersihkan dengan air dan tidak ke got. Selain itu, kebersihan kandang selalu terjaga. Kemiringan lantai hendaknya sebesar 5° atau 0,5 % dan 2 % masing-masing untuk kandang sapi laktasi dan dara.
- 2) Bahan-bahan kandang tidak mempersukar kerja, pembersihan kandang, dan pembasmian parasit.
- 3) Konstruksi kandang di dataran tinggi dan rendah sebaiknya memperhatikan temperatur udara yang terjadi di dalam kandang.

5.2.2. Tata Letak Kandang

Lokasi Kandang

Kandang sebaiknya terletak pada tempat yang lebih tinggi dari lahan sekitarnya. Lantai kandang dibuat 20-30 cm lebih tinggi dari lahan sekitarnya. Dengan demikian, drainase kandang dapat dibuat lebih baik. Selain itu, pasokan air juga sangat diutamakan (Syarif dan Harianto, 2011).

Kandang dibangun di dekat sarana transportasi. Dengan demikian, bahan pakan mudah diangkut ke peternakan. Bagian penjualan yang berhubungan dengan kandang terutama dianjurkan dekat jalan raya.

Jarak Kandang

Kandang-kandang sebaiknya dibangun dengan jarak 6-8 m yang dihitung dari masing-masing tepi atap kandang. Kandang isolasi dan karantina dari kandang atau bangunan lainnya diberi jarak 25 m atau sekurang-kurangnya 10 m dengan tinggi tembok pembatas 2 m. Kantor berjarak 25 hingga 30 m dari kandang. Tempat penimbunan kotoran terletak 100 m dari kandang.

Rumah dan Bangunan Lain

Rumah peternakan dibangun agar dapat memperhatikan leluasa ke segala arah. Letak rumah paling sedikit 30 m dari jalan raya. Kandang dan bangunan lainnya terletak di samping atau belakang rumah peternak berjarak minimal 30 m. Lahan antara rumah dan kandang disebut daerah layan. Rumah atau kamar susu dibuat di sisi kandang pada daerah layan. Bangunan lain dikelompokkan ke daerah ini dan jika mungkin terletak jauh dari kandang utama. Letak bangunan diatur berdasarkan urutan kegiatan dan efisiensi kerja di peternakan sapi perah. Kandang utama adalah kandang sapi perah.

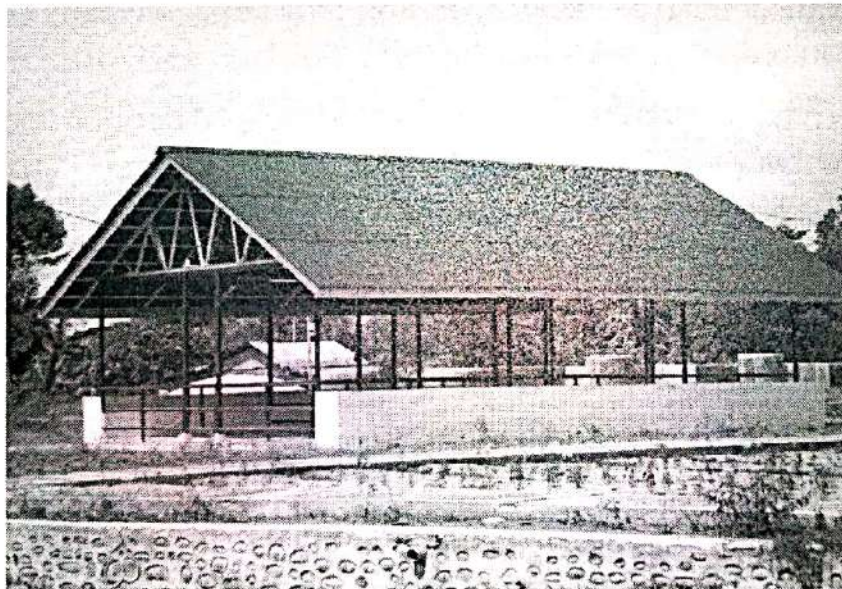

Gambar 9 : Bangunan Peternakan

5.2.3. Kandang di Daerah Tropik

Kandang di daerah tropik tidak perlu dibatasi dengan dinding yang rapat. Daerah tropik sebaiknya menggunakan kandang terbuka atau tanpa dinding. Dengan demikian, ventilasi berjalan baik, temperatur tidak panas, dan sinar matahari dapat masuk ke dalam kandang. Yang perlu diperhatikan hanyalah tiupan angin keras yang langsung masuk ke kandang. Letak kandang perlu diatur atau diberi pelindung angin. Atap sebaiknya dibuat tinggi. Jika perlu, kandang diberi tambahan pengatur udara (Sudarmono, 1993).

Temperatur di dalam kandang dijaga relatif konstan dengan mengatur ketinggian dinding luar dan tepi atap sebelah bawah. Tinggi dinding luar kandang di dataran rendah 3 m, sedangkan dataran tinggi 2,1 m. Tinggi atap sebelah bawah pada kandang di dataran rendah 2,2 m dan di dataran tinggi 1,75 m.

Kandang sapi perah di Indonesia belum semuanya mengikuti persyaratan teknis dan ketentuan yang berlaku, Peternak sebaiknya memperhatikan dan memahami hal yang berhubungan dengan pembuatan kandang.

5.2.4. Peralatan Kandang

Peralatan kandang meliputi sekop, cangkul, sapu lidi, alat menempatkan sapi, dan sebagainya. Penggunaan alat-alat ini disesuaikan dengan keadaan kandang dan kerja. Misalnya lebar gerbang diatur sesuai dengan sekop.

Peternak sebaiknya juga membandingkan dengan peternak lain. Peralatan modern membutuhkan penjelasan dari pabrik. Peralatan membutuhkan perawatan dan perhatian. Alat-alat yang digunakan sebaiknya tidak mahal. Penggunaan alat dapat menjaga kebersihan.

5.2.5. Kebersihan Kandang

Kandang sebaiknya dijaga selalu bersih. Pembersihan kandang tergantung dari jumlah tenaga kerja yang tersedia dan pekerjaan yang ada. Kebersihan kandang mencerminkan pribadi peternaknya. Kandang sebaiknya pada periode tertentu di kapur.

5.2.6. Pengelolaan Kandang

1. Kotoran ternak harus ditimbun atau dipindahkan di tempat lain agar mengalami proses fermentasi (1-2 minggu) dan berubah menjadi pupuk kandang yang sudah matang dan baik.
2. Kandang sapi tidak boleh tertutup rapat (agak terbuka) agar sirkulasi udara didalamnya berjalan lancar.
3. Air minum yang bersih harus tersedia setiap saat.
4. Tempat pakan dan minum sebaiknya dibuat di luar kandang tetapi masih di bawah atap. Tempat pakan dibuat agak lebih tinggi agar pakan yang diberikan tidak diinjak-injak atau tercampur dengan kotoran.
5. Sementara tempat air minum sebaiknya dibuat permanen berupa bak semen dan sedikit lebih tinggi daripada permukaan lantai.
6. Dan, yang tidak kalah pentingnya, jangan lupa sediakan pula peralatan untuk memandikan sapi.

5.3. Tipe Kandang Sapi Perah

Alim dan Hidaka (2002), mengemukakan bahwa kandang yang baik harus memberikan kenyamanan pada ternaknya. Dengan kenyamanan, akan membuat ternak dapat mencapai produksi yang optimal. Kandang sapi perah rakyat di pedesaan umumnya menggunakan bangunan yang sudah ada. Misalnya, bekas dapur atau bangunan lain yang sudah tidak lagi digunakan. Hal ini tentu saja dengan kondisi seadanya sehingga baik lokasi, arah, maupun kebersihan kandang tidak memenuhi persyaratan.

Kandang dapat dibuat dalam bentuk : ganda atau tunggal, tergantung dari jumlah sapi yang dimiliki. Pada kandang tipe tunggal, penempatan sapi dilakukan pada satu baris atau satu jajaran. Sedangkan kandang yang bertipe ganda, penempatannya dilakukan pada dua jajaran yang saling berhadapan atau saling bertolak belakang. Diantara kedua jajaran tersebut biasanya dibuat jalur untuk jalan (Syarif dan Harianto, 2011).

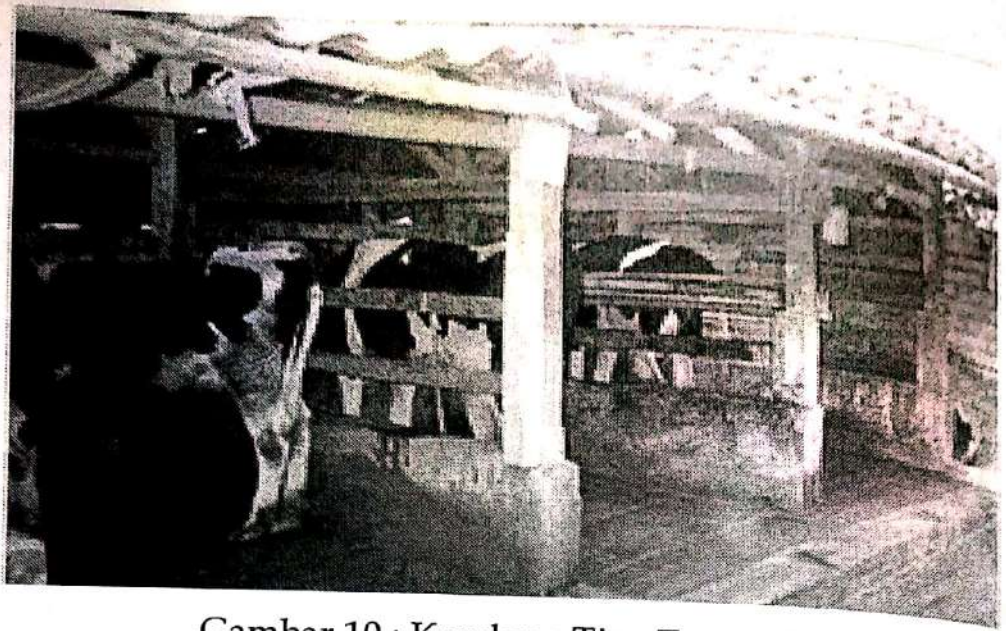

Gambar 10 : Kandang Tipe Tunggal

Kandang tunggal adalah kandang yang hanya terdiri dari satu ruangan atau bangunan dan hanya digunakan untuk memelihara satu ekor ternak saja. Kondisi kandang ini, yaitu terbuka di semua sisi. Apabila sapi yang dipelihara banyak, kandang tunggal dibangun berderet-deret membentuk suatu kumpulan. Satu kumpulan kandang untuk usaha penggemukan komersial biasanya terdiri 24 kandang tunggal. Kalau kumpulan kandang tunggal itu ada 4 kelompok maka disebut satu unit. Dengan demikian, satu unit kandang penggemukan terdiri dari $4 \times 24 = 96$ kandang tunggal.

Pembuatan kandang untuk tujuan penggemukan (keremajaan) biasanya berbentuk tunggal apabila kapasitas ternak yang dipelihara hanya sedikit. Namun, apabila kegiatan penggemukan sapi ditujukan untuk komersial, ukuran kandang harus lebih luas dan lebih besar sehingga dapat menampung jumlah sapi yang lebih banyak.

Keuntungan menggunakan kandang tunggal untuk temping penggemukan adalah ternak mudah jinak, tidak gampang stres, dan cepat pertumbuhan bobotnya. Keuntungan tersebut dapat tercapai kalau kondisi kandang memenuhi persyaratan kesehatan dan nyaman untuk kehidupan sapi. Untuk setiap satu ekor sapi PO yang digemukkan membutuhkan kandang tunggal seluas 3,75 m². Kandang seluas itu dapat dibuat dengan ukuran panjang 2,25 m, lebar 1 m, dan tinggi 2-2,5 m. Ukuran kandang tersebut dapat pula digunakan untuk

penggemukan sapi jenis lain, seperti sapi Bali, Brahman Cross, dan jenis sapi Eropa.

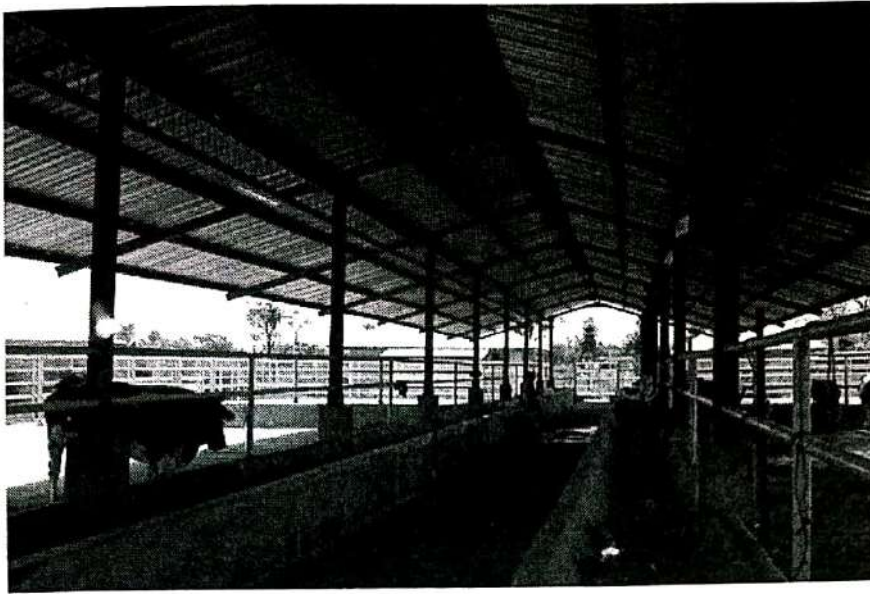

Gambar 11 : Kandang Tipe Ganda

Ada beberapa persyaratan yang harus dipenuhi untuk menjaga agar ternak merasa nyaman sehingga dapat mencapai produksi yang optimal (Schmidt *at al*, 1988), yaitu :

1. Persyaratan secara umum :
 - a. Ada sumber air atau sumur.
 - b. Ada gudang makanan atau rumput atau hijauan.
 - c. Jauh dari daerah hunian masyarakat.
 - d. Terdapat lahan untuk bangunan dengan luas yang memadai dan berventilasi.
2. Persyaratan secara khusus :
 - a. Ukuran kandang yang dibuat untuk seekor sapi jantan dewasa adalah $1,5 \times 2$ m atau $2,5 \times 2$ m, sedangkan untuk sapi betina dewasa adalah $1,8 \times 2$ m dan untuk anak sapi cukup $1,5 \times 1$ m per ekor, dengan tinggi atas $\pm 2-2,5$ m dari tanah.
 - b. Ukuran bak pakan : panjang \times lebar = bersih 60×50 cm.
 - c. Ukuran bak minum : panjang \times lebar = bersih 40×50 cm.
 - d. Tinggi bak pakan dan minum bagian dalam 40 cm (tidak melebihi tinggi persendian siku sapi) dan bagian luar 80 cm.

- e. Tinggi penghalang kepala sapi 100 cm dari lantai kandang.
- f. Lantai jangan terlalu licin dan terlalu kasar serta dibersihkan miring (bedakan ± 3 cm).
- g. Lantai kandang harus diusahakan tetap bersih guna mencegah timbulnya berbagai penyakit.
- h. Lantai terbuat dari tanah padat atau semen, dan mudah dibersihkan dari kotoran sapi.
- i. Lantai tanah dialasi dengan jerami kering sebagai alas kandang yang hangat.
- j. Selokan bagian dalam kandang untuk pembuangan kotoran air kencing dan air bekas mandi sapi : Lebar (L) x Dalam selokan (D) = 35 x 15 cm.
- k. Selokan bagian luar kandang untuk pembuangan bekas cucian bak pakan dan minum : L x D = 10 x 15 cm.
- l. Tinggi tiang kandang sekurang-kurangnya 200 cm dari lantai kandang.
- m. Atap kandang dibuat dari genteng.
- n. Letak kandang diusahakan lebih rendah dari sumber air dan lebih tinggi dari lokasi tanaman rumput. Lokasi pemeliharaan dapat dilakukan pada dataran rendah (100-500 m) hingga dataran $^{\circ}\text{C}$ (rata-rata 33°C) dan kelembaban 75%.

Seluruh bagian kandang dan peralatan yang pernah dipakai harus disterilkan terlebih dahulu. Pensterilan dilakukan dengan menggunakan desinfektan, seperti *creolin*, *lysol*, dan bahan-bahan lainnya.

5.4. Limbah Kandang

Limbah kandang terdiri dari feses dan urine yang bercampur dengan alas lantai dan pakan. Jumlah yang dihasilkan tiap sapi perah mencapai kurang lebih 8 % dari berat badan, tepatnya tergantung dari jumlah ransum yang diberikan. Seekor Holstein menghasilkan kira-kira 0,04 m³ feses dan urine tiap hari atau 7 m³ selama 180 hari.

Komposisi kotoran sapi sangat bervariasi. Berdasarkan hasil analisis, kotoran sapi kurang ekonomis dibandingkan pupuk buatan.

5.4.1. Ketentuan

Membuang bahan perusak atau pencemar ke lingkungan adalah perbuatan melanggar peraturan. Lingkungan di sini berarti sungai, kolam, danau, kali, got, dan sebagainya. Bahan limbah kandang dapat menimbulkan polusi. Selain itu, bahan limbah kandang berkaitan dengan usaha pertanian yang baik. Memang sudah ada peraturan yang mengatur tentang limbah, akan tetapi perlu juga disiplin dari peternak. Karena itu, peternak harus merancang dan mengatur usaha peternakan sapi perahnya.

Bau menjadi masalah bagi peternakan yang dekat pemukiman. Umumnya, bau karena banyak air terkandung pada limbah kandang yang ditumpuk lama.

5.4.2. Memindahkan Limbah Kandang

Menurut Setiawan (2003), bahwa pada lantai bercelah, sapi menginjak feses masuk celah lantai dan feses jatuh ke penampung atau saluran di bawah. Keadaan ini menyebabkan sapi tetap bersih. Jika cukup tersedia air maka kotoran dialirkan ke tempat lain yang lebih dalam. Tindakan ini membutuhkan rancangan agar limbah mengalir ke satu titik penampungan. Saluran yang digunakan mempunyai kedalaman minimal 3 % dari panjang ditambah 400 mm agar cairan tidak terpisah dari padatan. Dasar saluran rata dan pada bagian ujung dengan titik temu penampung dengan tingginya kira-kira 150 mm. Jika air tidak cukup tersedia, dapat pula dibuat bak penampung di bawah lantai kandang. Limbah ditumpuk selama beberapa bulan baru dipindahkan. Limbah dipindahkan sambil diaduk.

5.4.3. Penanganan Limbah Kandang

Sejak awal harus sudah dipikirkan bagaimana menangani dan menyimpan limbah. Limbah dapat langsung disebar ke padang rumput. Untuk hal itu perlu adanya kemiringan tanah atau saluran. Perlu juga dipikirkan tidak terjadi peluapan pada saluran ini.

Penyimpanan Waktu Singkat

Agar tidak perlu melakukan pembuangan pada akhir pekan atau musim hujan sebaiknya dibuat tempat penampungan sementara. Limbah setengah padat yang terdiri dari cukup sisa pakan dan alas

lantai dibuang menggunakan garu lalu ditampung di bak kecil. Setelah penuh, limbah disebar ke padang rumput. Limbah yang lebih banyak mengandung air ditampung pada bak atau lubang yang lebih besar. Pembuatan lubang harus memperhatikan agar jangan sampai menjadi penampung air. Setelah itu baru limbah dipindahkan ke tempat penyimpanan yang lebih permanen dengan usaha mengurangi kandungan air yang terdapat didalamnya.

Tempat penampungan sementara membutuhkan biaya pembuatan murah dan sedikit tenaga kerja diperlukan untuk mengosongkannya. Hanya sayangnya kerja menjadi rutin dan terjadi kerusakan pada padang rumput dan struktur tanah.

Penyimpanan Waktu Lama

Seluruh limbah selama beberapa bulan dapat disimpan lama. Penyimpanannya dapat menggunakan silo menara atau bak rel.

1. Silo Menara

Silo berdiameter 19 m dan tinggi 4,6 m mempunyai kapasitas 15.000 m³. Buangan dipindahkan ke dalam silo menggunakan pompa. Penyimpanannya membutuhkan tatalaksana yang hati-hati. Pengadukan harus sering dilakukan agar pengerakan tidak terlalu menjadi tebal. Kandungan alas dan lantai harus minimum. Dengan demikian, diperlukan pula tempat penyimpanan padatar lainnya. Silo menara dapat menyimpan limbah dalam kondisi campuran ideal dan penyebarannya dalam waktu optimum. Pembuatan silo menara mahal.

2. Bak Rel

Rel disusun hingga menyerupai bak dapat digunakan menyimpan limbah. Lantainya dibuat miring. Limbah diletakkan di bagian yang tinggi sehingga cairan mengalir dan merembes celah-celah dinding. Cairan dikumpulkan dan disebar ke padang rumput. Setelah beberapa waktu, padatan dapat dipindah dan disebar.

3. Bak Tanah

Tanah digali sehingga membentuk bak tanah. Tanah galian digunakan lagi untuk membentuk dinding. Tanah digali dengan

kedalaman 1,2 m dan dinding dibuat setinggi itu pula sehingga total ada 2,4 m. Dinding dibuat hati-hati jangan sampai mudah pecah.

Pada penyimpanan ini, bahan organik limbah dicerna oleh bakteri aerobik dan cenderung terjadi lapisan-lapisan limbah. Bahan berserat naik ke permukaan membentuk kerak tebal. Di bawahnya terdapat lapisan cairan bening. Paling bawah lumpur berpasir mengendap tenggelam.

Pengosongan harus memperhatikan cairan yang ada. Cara yang mudah adalah memindahkan cairan dulu. Cairan dipindahkan tanpa terganggu oleh lumpur dan padatan menggunakan saluran dari bak bercelah. Bak dibuat dari rel yang masing-masing di las berjarak 25 mm. Padatan tertahan oleh rel sedangkan cairan tetap mengalir. Cairan dapat dikeluarkan menggunakan pompa atau saluran pipa dan digunakan kembali. Padatan sisa mudah ditangani secara konvensional.

Daya tampung bak dapat dihitung berdasarkan jumlah produksi limbah tiap hari tiap ekor, jumlah ternak dan jumlah hari. Pagar setinggi 600 mm sebaiknya ditegakkan di pinggir bak. Saluran air menembus ke dalam tanah di tengah bak sebaiknya tidak dibuat.

Sebaiknya dibuat pagar kawat berduri di sekeliling bak sehingga ternak dan anak-anak tidak dapat masuk.

5.4.4. Pengaliran Air

Kotoran ternak dan sekitarnya dapat mengotori air yang tergenang terutama pada permukaan semen. Air dapat berasal dari lokasi peternakan sendiri ataupun dari air hujan. Setiap 100 ekor sapi menghasilkan genangan air seluas 800 m². Curah hujan setinggi 25 mm menghasilkan 20.000 liter air, yang sebagian akan tergenang.

Untuk mengatasi masalah itu, mula-mula lantai harus tetap bersih lalu limpahan air hujan jatuh ke parit dan mengalir. Air kotor dapat disebar ke padang rumput atau disimpan dulu dan kemudian dibersihkan. Harus diingat bahwa sia-sia membersihkan cairan silase dan air buangan sapi.

Penyimpanan memberi kesempatan kepada organisme patogen dan cacing untuk hidup. Organisme itu misalnya *Salmonella*, *Brucella*,

Leptospira, *Mycobacterium* dan virus. Pada keadaan aerob, mikroorganisme patogen berkurang.

Penyebaran air dan limbah kadang dapat juga berarti menyebarkan bibit penyakit. Infeksi penyakit dapat terjadi bila sapi minum air yang sudah tercemar. Untuk mencegah hal ini, jaga jangan sampai air tercemar masuk ke bak air minum atau jangan menyiram air tercemar bila tanah kurang atau tidak mampu menyerap air.

Rangkuman

Sebelum memutuskan membangun kandang sebaiknya peternak mempelajari berbagai macam tipe kandang secara rinci. Usaha ini digabungkan dengan kebutuhan dan kemampuannya memelihara. Cara pembuangan kotoran juga harus dianalisis dengan hati-hati. Dengan demikian, alat-alat yang digunakan dalam usaha sapi perah dapat memberikan hasil maksimum terhadap kerja yang efisien dan menguntungkan.

Latihan

1. Sebutkan dan jelaskan UU yang mengatur tentang bangunan kandang !
2. Sebutkan persyaratan pembuatan kandang ternak sapi perah !
3. Sebutkan peralatan kandang sapi perah !
4. Untuk menjaga agar ternak merasa nyaman sehingga dapat mencapai produksi yang optimal diperlukan penanganan, baik lokasi maupun kandang. Sebutkan syarat

Tes Formatif

1. Jelaskan 3 (tiga) ketentuan lokasi perusahaan peternakan sapi perah !
2. Sebutkan tata letak kandang yang baik bagi ternak sapi perah !
3. Sebutkan peralatan kandang sapi perah !

B A B VI

MANAJEMEN PAKAN TERNAK SAPI PERAH

A. Gambaran Singkat Mengenai Materi Kuliah

Materi kuliah ini membahas mengenai bahan pakan ternak, pakan ternak sapi perah, sistem pemberian pakan, manajemen pemberian pakan pada sapi perah pedet, sapi perah dara, dan sapi perah laktasi.

B. Pedoman Mempelajari Materi

Pahami dengan jelas isi materi mengenai bahan pakan ternak, pakan ternak sapi perah, sistem pemberian pakan, manajemen pemberian pakan pada sapi perah pedet, sapi perah dara, dan sapi perah laktasi. Kemudian cari materi pendukung berdasarkan sumber literatur.

C. Tujuan Pembelajaran

1. Mahasiswa dapat mengetahui pengertian bahan pakan ternak.
2. Mahasiswa dapat membedakan jenis-jenis pakan ternak.
3. Mahasiswa dapat mengetahui dan menjelaskan pakan ternak sapi perah.
4. Mahasiswa dapat membedakan bentuk dan jenis pakan.
5. Mahasiswa dapat mengetahui dan menjelaskan sistem pemberian pakan pada sapi perah.
6. Mahasiswa dapat mengetahui cara pemberian pakan pada sapi perah pedet, sapi perah dara, dan sapi perah laktasi.

6.1. Bahan Pakan Ternak

Bahan pakan adalah segala sesuatu yang dapat dimakan dan dapat dicerna sebagian atau seluruhnya tanpa mengganggu kesehatan ternak yang memakannya. Bahan pakan terdiri dari 2 kelompok, yaitu bahan pakan asal tanaman dan asal non-tanaman (ternak atau ikan). Berdasarkan sifat fisik dan kimianya dibedakan menjadi : Hijauan kering, jerami, tanaman padangan rumput, *silage* dan *haylage*; hijauan segar; sumber energi, sumber protein, suplemen vitamin, mineral, aditif, dan non aditif. Kualitas suatu bahan pakan ditentukan oleh kandungan zat nutrien atau komposisi kimianya, serta tinggi rendahnya zat anti-nutrisi yang terkandung di dalam bahan pakan (Tillman *et al*, 1984).

Zat nutrien adalah zat-zat gizi di dalam bahan pakan yang sangat diperlukan untuk hidup ternak meliputi protein, karbohidrat, lemak, mineral, vitamin, dan air.

Dalam al-Qur'an Surat 'Abasa (80), dijelaskan pola pemahaman agar kita sebagai manusia bisa lebih efektif dalam mengembangkan apa-apa yang harus kita pentingkan dalam memenuhi kebutuhan pangan kita itu. Dalam rangkaian, petunjuk itu begitu jelas, dimulai dari "Maka hendaklah manusia itu memperhatikan makanannya" (QS. 80 : 24).

فَلْيَنْظُرِ ۚ أَلَا نَسْنُنُ إِلَىٰ طَعَامِهِ ۚ

Kemudian berturut-turut Allah menyebutkan biji-bijian (QS. 80 : 27), anggur dan tanaman bergizi tinggi (QS. 80:28), zaitun dan kurma (QS. 80:29), tanaman semak, buah-buahan, dan rumput-rumputan (QS. 80 : 30-31).

فَأَنْبَتْنَا فِيهَا حَبًّا ۖ وَعِنَبًا وَقَضْبًا ۖ وَزَيْتُونًا وَنَخْلًا ۖ وَحَدَائِقَ غُلْبًا ۖ وَفَيْكِهِةً وَأَبًّا ۖ

Kemudian rangkaian ayat-ayat tentang makanan ini ditutup dengan "(Semua itu) untuk kesenanganmu dan untuk hewan-hewan ternakmu" (QS 80:32).

مَتَاعًا لَكُمْ وَلَا تَعْمَلِكُمْ

Dari sini kita bisa melihat betapa komprehensifnya petunjuknya, selain kita mengurus makanan kita secara langsung, kita juga harus memikirkan makanan untuk ternak-ternak kita, karena dari ternak inilah kita juga akan memperoleh bagian sangat penting dari makanan kita yaitu sumber protein utama.

Secara umum sumber bahan pakan untuk ternak dibagi menjadi 2 (dua), yaitu hijauan dan non hijauan. Berdasarkan asalnya, sumber hijauan banyak didapatkan dari jenis rumput, legum, dan daun-daunan. Sedangkan sumber non-hijauan banyak didapatkan dari biji-bijian dan bahan sumber mineral. Secara pengadaannya, hijauan dapat disediakan secara alami ataupun buatan (dengan budidaya). Untuk pengadaan secara alami biasanya sudah tersedia di alam atau tumbuh dengan sendirinya di lahan-lahan tertentu seperti perkebunan, pertanian, dan kehutanan. Sedangkan pengadaan secara budidaya harus melalui penanaman dan pemeliharaan secara intensif (Parakkasi, 1999).

6.2. Pakan Ternak Sapi Perah

Setiap usaha peternakan sapi perah harus menyediakan pakan yang cukup bagi ternaknya dan sesuai kebutuhan, sehingga dapat menghasilkan susu sapi yang optimal. Dalam usaha peternakan sapi perah, pakan memiliki peranan penting untuk peningkatan produksi susu, disamping itu pakan juga untuk memenuhi kebutuhan pokok (*maintenance*), pertumbuhan maupun untuk produksi lainnya (anak dan daging). Dalam hal ini, pemberian pakan harus memenuhi standar kebutuhan makanan yang diperlukan baik secara kualitas maupun kuantitas. Setiap usaha peternakan harus menyediakan pakan yang cukup bagi ternaknya, baik yang berasal dari hijauan/rumput, maupun pakan konsentrat yang dibuat sendiri atau yang berasal dari pabrik. Tersedianya pakan yang memenuhi standar kebutuhan sapi perah, dapat mendukung peningkatan produksi susu

yang diinginkan peternak. Oleh karena itu, untuk memperoleh hasil produksi susu yang optimal dalam pemeliharaan sapi perah harus memperhatikan mengenai penyediaan pakan yang sesuai kebutuhan (Sutardi,1981).

Susu sebagai salah satu produk peternakan merupakan sumber protein hewani yang semakin dibutuhkan dalam meningkatkan kualitas hidup masyarakat. Sebagai upaya untuk memenuhi kebutuhan susu tersebut dilakukan peningkatan populasi, produksi dan produktivitas sapi perah. Untuk itu pakan bagi sapi perah memegang peranan penting dalam upaya peningkatan produksi susu sapi.

Pada umumnya peternakan sapi perah telah dikelola dalam bentuk usaha peternakan sapi perah komersial dan sebagian lagi masih berupa peternakan rakyat yang dikelola dalam skala kecil, populasi tidak terstruktur dan belum menggunakan sistem *breeding* terarah, walaupun dalam hal manajemen umumnya telah bergabung dalam koperasi, namun masih sederhana sehingga produksi susu yang dihasilkan kurang dapat bersaing. Untuk mendapatkan produksi susu sapi yang baik dan optimal, selain bibit yang produksinya bagus, juga ditentukan oleh kualitas pakan dan cara pemberian pakan yang baik (Siregar, 1995).

Alim dan Hidaka (2002), mengemukakan bahwa pakan sapi perah umumnya dibagi 3 (tiga), yaitu :

- 1) Hijauan
- 2) Kacang-kacangan
- 3) Limbah pertanian

Hijauan

Hijauan adalah salah satu jenis bahan makanan ternak yang berasal dari tanaman dan mengandung zat-zat yang dibutuhkan oleh ternak (Tillman *et al*, 1984). Berdasarkan penyajiannya, hijauan dibedakan menjadi hijauan segar (kadar air > 80 %) dan hijauan kering (kadar air < 80 %). Setiap jenis hijauan memiliki karakteristik yang berbeda diantaranya dari ciri, morfologi (bentuk, warna, dan bau) dan nilai gizinya. Sedangkan berdasarkan kelompoknya (*family*), hijauan dibagi menjadi 3 (tiga) kelompok besar, yakni :

1. Kelompok rumput-rumputan (*Graminae*) diantaranya adalah :
 - a. Rumput Gajah (*Pennisetum purpureum*)
 - b. Rumput Raja (*King grass*)
 - c. Rumput Benggala (*Panicum maximum*)
 - d. Rumput Meksiko (*Euchlaena mexicana*)
 - e. Rumput Setari (*Setaria sphacelata*)
 - f. Rumput Signal (*Brachiaria decumbens*)
 - g. Rumput Para (*Brachiaria mutica*)
 - h. Rumput Pangola (*Digitaria decumbens*)
 - i. Rumput Jaragua (*Hyparrhenia rufa*)
 - j. Rumput *Paspalum dilatatum*
 - k. Rumput Rhodes (*Chloris gayana*)
 - l. Rumput Jukut Caladi (*Melinis minutiflora*)

2. Kelompok kacang-kacangan (*Leguminoceae*) diantaranya adalah :
 - a. Kacang Kupu (*Centrocema pubescens*)
 - b. Gamal (*Gliricidia sepium*)
 - c. Lamtoro (*Leucaena leucocephala*)
 - d. Turi (*Sesbania grandiflora*)
 - e. Kaliandra (*Calliandra calothyrsus*)
 - f. Kacang-kacangan (*Arachis pintoii*)
 - g. Kacang-kacangan (*Arachis glabrata*)

3. Kelompok daun-daunan diantaranya adalah :
 - a. Daun Nangka
 - b. Daun Pepaya
 - c. Daun Pisang
 - d. Daun Ubi jalar
 - e. Daun Singkong
 - f. Babadotan
 - g. Paku-pakuan

Karakteristik Hijauan

Setiap jenis hijauan memiliki karakteristik yang berbeda. Dimulai dari perakaran, batang, helai daun, bunga, biji, dan tipe pertumbuhan dari masing-masing hijauan memiliki ciri dan morfologi yang khas mencakup bentuk, warna, dan bau. Berikut adalah beberapa contoh hijauan dengan karakteristiknya.

1. Rumput Gajah (*Pennisetum purpureum*)

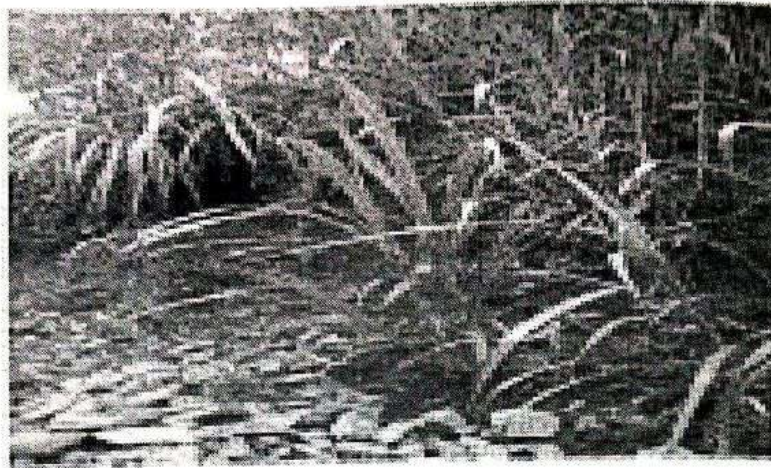

Gambar 12. Rumput Gajah (*Pennisetum purpureum*)

Tanaman ini berasal dari Afrika daerah Perennial. Pada tahun 1940 disebar ke Brazil dan Australia kemudian dikembangkan secara komersil pada tahun 1962. Penyebaran tanaman ini dilakukan di Indonesia mulai tahun 1926. Tanaman ini memiliki ciri morfologi sebagai berikut :

- a. Tinggi tanaman : 3-7 m.
- b. Panjang daun 16-90 cm dan lebar daun 8-35 mm.
- c. Perakaran sampai 4,5 m di bawah permukaan tanah.
- d. Dalam satu rumpun terdiri dari 20-50 batang.
- e. Kultivar yang sudah ada : Afrika (tidak berbulu), Trinidad (tidak tahan penyakit *Helminthosporium*), Uganda (tahan penyakit *Helminthosporium*), dan Hawaii (tinggi).
- f. Memiliki keunggulan yaitu baik untuk bahan *silage* dan rumput potong dan kelemahannya adalah dengan meningkatnya umur tanaman maka akan disertai dengan meningkatnya rasio batang daun sehingga mengakibatkan penurunan nilai nutrisi.
- g. Rumput Gajah dapat tumbuh beradaptasi pada ketinggian 0-3000 m dpl dengan curah hujan 1000-2500 mm/tahun. Kondisi kemasaman (pH) tanah yang baik untuk tanaman ini berkisar 5,5-7.

2. Rumput Benggala (*Panicum maximum*)

Tanaman ini berumur panjang, tumbuh tegak membentuk rumpun seperti padi. Tinggi bisa mencapai 0.5-2 m. Sistem perakarannya dalam dan menyebar luas. Tahan terhadap musim kering. Tekstur daun halus dan berwarna hijau tua. Umumnya tahan terhadap lindungan sehingga memungkinkan untuk ditanam di antara pohon-pohon perkebunan. Dapat tumbuh pada tempat dengan ketinggian sampai 1.950 m dpl dan curah hujan 1000-2000 mm/tahun. Pembiakan jenis rumput ini bisa dengan biji atau sobekan rumpun. Kebutuhan biji untuk penanaman berkisar 4-11 kg/ha tergantung jarak tanam yang digunakan. Beberapa varietas dan kultivar yang dikenal adalah varietas *Trichoglume*, cv *Sabi*, cv *Gatton*, cv *Hamil*, dan lain-lainnya.



Gambar 13. Rumput Benggala (*Panicum maximum*)

3. Rumput Meksiko (*Euchlaena mexicana*)

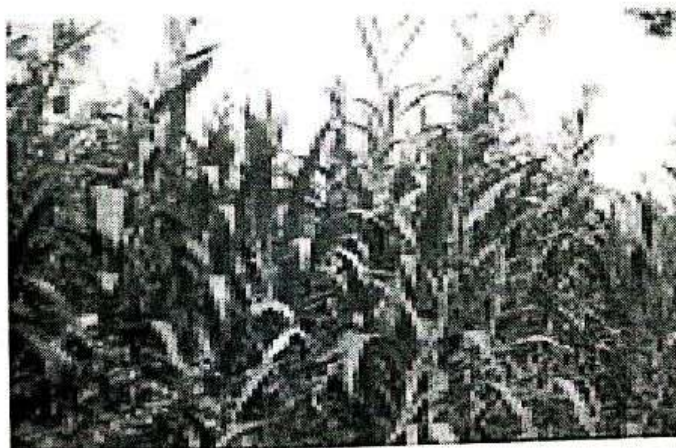

Gambar 14. Rumput Meksiko (*Euchlaena mexicana*)

Jenis rumput ini berasal dari negara Meksiko (Amerika tengah). Bentuk daun tanaman ini seperti daun jagung, bertekstur halus dengan warna hijau tua. Tanaman ini termasuk berumur pendek (annual), tumbuh tegak mencapai tinggi sampai 2,5 m. Tanaman ini bisa tumbuh baik pada tempat yang memiliki tanah berstruktur sedang atau berat dengan ketinggian sampai 1.200 m dpl dan curah hujan 2.000 mm/tahun. Biasanya tanaman ini diperbanyak dengan sobekan rumpun (*pols*).

4. Rumput Setaria (*Setaria sphacelata*)

Tanaman ini berumur panjang, tumbuh tegak mencapai tinggi 2 m dan membentuk rumpun. Daun tanaman ini cukup halus, berwarna hijau kelabu. Jenis rumput ini dapat tumbuh baik pada tanah berstruktur ringan, sedang dan berat dengan ketinggian sampai 200-3.000 m dpl dan curah hujan > 1.000 mm dpl. Tanaman ini cukup responsif terhadap pemupukan N. Biasanya lebih mudah diperbanyak dengan sobekan rumpun (*pols*).

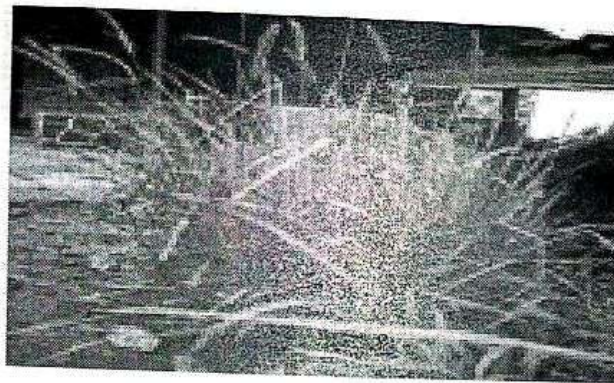

Gambar 15 : Rumput Setaria (*Setaria sphacelata*)

5. Rumput Pangola (*Digitaria decumbens*)



Gambar 16. Rumput Pangola (*Digitaria decumbens*)

Merupakan tanaman tahunan yang berkembang dengan stolon membentuk hamparan yang tidak rapat dengan ketinggian 60-120 cm. Bentuk daun tanaman ini memanjang dan kecil berwarna hijau cerah serta tekstur yang licin. Disukai oleh ternak dan cukup palatable. Berasal dari Afrika Selatan. Jenis rumput ini tidak tahan terhadap penggembalaan yang berat dan terus menerus. Padang penggembalaan perlu dipangkas dengan cara dipotong atau dengan penggembalaan ringan 6-8 minggu setelah penanaman. Dapat tumbuh pada tempat yang memiliki tanah berstruktur sedang sampai berat yang basah (lembab) dengan ketinggian tempat 200-1.500 m dpl dan curah hujan 750-1.000 mm/tahun. Dapat dibiakkan dengan pols dan stolon yang panjangnya 20-30 cm.

6. Rumput Signal atau BD (*Brachiaria decumbens*)



Gambar 17. Rumput Signal atau BD (*Brachiaria decumbens*)

Ciri dari tanaman tahunan ini adalah sebagai rumput gembalaan yang tumbuh menjalar dengan stolon membentuk hamparan lebat yang tingginya sekitar 30-45 cm, memiliki daun kaku dan pendek dengan ujung daun yang runcing, mudah berbunga dan bunga berbentuk seperti bendera. Jenis rumput ini tumbuh baik pada kondisi curah hujan 1000-1500 mm/tahun dan merupakan jenis rumput penggembalaan terbaik di Kongo.

7. Rumput *Brachiaria humidicola*

Merupakan rumput penggembalaan yang memiliki batang memanjang dan bertekstur halus dengan warna hijau agak mengkilap dan kaku. Tumbuh menghampar dan berkembang dengan stolon. Jenis rumput ini tumbuh baik pada ketinggian 600 m dpl dengan curah hujan 2.500 mm/tahun. Tanaman ini dibiakkan dengan sobekan rumpun (*pols*) dan bisa tumbuh baik dengan sentro.



Gambar 18. Rumput *Brachiaria humidicola*

8. Rumput Rhodes (*Chloris gayana*)

Tanaman ini berasal dari Afrika Timur dan Selatan. Merupakan jenis rumput berumut panjang dan membentuk rumpun yang lebar. Rumput ini berkembang dengan stolon yang membentuk akar-akar pada buku-bukunya. Rumput ini mudah tertekan oleh jenis rumput yang lebih agresif seperti *Cynodon plectostachyus*. Tinggi tanaman bisa mencapai 60-150 cm. Rumput ini dapat tumbuh pada tanah berstruktur ringan sampai berat dengan ketinggian tempat 3.000 m dpl dan bercurah hujan 762-1.270 mm/tahun. Biasanya dikembangkan dengan biji. Kebutuhan biji 8-9 kg/ha tergantung jenis tanam yang digunakan.

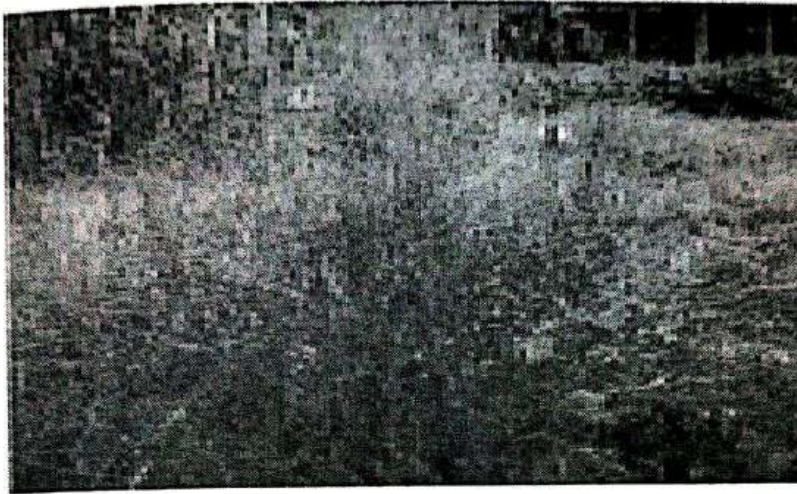

Gambar 19. Rumput Rhodes (*Chloris gayana*)

9. Rumput Bintang Afrika (*Cynodon plectostachyus*)

Tanaman tahunan berstolon yang tumbuh cepat menutup tanah membentuk hamparan yang padat. Tinggi tanaman bisa mencapai 120 cm. Jenis rumput ini berasal dari Afrika Timur tetapi umum terdapat di daerah-daerah tropis. Cukup tahan terhadap penggembalaan. Dapat tumbuh pada semua jenis tanah dengan ketinggian tempat yang rendah dan curah hujan berkisar 500-800 mm/tahun. Rumput ini peka terhadap pemupukan N. Biasanya diperbanyak dengan sobekan rumpun (*pols*) atau stolon. Jenis rumput ini disukai oleh ternak.

10. Gamal (*Gliricidia sepium*)



Gambar 20. Gamal (*Gliricidia sepium*)

Tanaman gamal/cebrenng adalah salah satu hijauan sumber protein, sebagai tanaman pagar, cadangan pada musim kemarau, dan penyubur tanah. Tanaman ini memiliki ciri sebagai tanaman berkayu, bentuk daun majemuk bersirip genap dan helaian daun berbentuk ellipsis dengan ujung runcing, warna daun hijau keperakan dan bunga berbentuk kupu-kupu kecil dalam kumpulan dengan warna merah muda, di tengah bendera dan mahkota bunga berwarna kuning. Tahan terhadap kekeringan dan dapat tumbuh pada tempat yang memiliki tanah kurang subur dengan ketinggian tempat 0-1.300 m dpl dan curah hujan 650-3.500 mm/tahun. Biasanya diperbanyak dengan stek batang. Daunnya cukup disukai oleh ternak sebagai sumber protein.

11. Lamtoro (*Leucaena leucocephala*)



Gambar 21. Lamtoro (*Leucaena leucocephala*)

Tanaman legum berkayu yang berumur panjang ini tingginya bisa mencapai 10 m. Berasal dari Amerika Tengah (Meksiko) dan Amerika Selatan. Berakar dalam, daun menyirip ganda, anak daun ellipsis agak oval, dan kecil. Warna daun hijau tua agak kelabu. Tumbuh baik pada tanah sedang sampai berat dengan ketinggian tempat 700-1.200 m dpl dan curah hujan berkisar 700-1.650 mm/tahun. Jenis legum ini bisa dijadikan sebagai sumber protein bagi ternak.

12. Kaliandra (*Calliandra calothyrsus*)



Gambar 22. (*Panicum maximum*)

Tanaman berkayu yang banyak hidup di hutan-hutan sebagai tanaman serapan air. Dapat dikembangkan dengan biji. Tanaman ini memiliki daun majemuk dengan warna batang merah. Jenis legum ini memiliki bunga dengan warna merah menyala. Daunnya sangat disukai oleh kambing dan domba.

13. Turi (*Sesbania grandiflora*)

Sejenis tanaman semak yang bisa mencapai tinggi 5-10 m dan tumbuh cepat di daerah tropis yang lembab. Tanaman ini dapat tumbuh di dataran rendah sampai ketinggian 1.200 m dpl dengan curah hujan 2.000 mm/tahun. Tanaman ini banyak ditanam di pematang sawah. Jenis legum ini memiliki bunga berukuran besar dan berwarna putih tapi ada pula yang merah dan ungu. Daun berukuran bulat kecil dan majemuk. Buahnya berbentuk polong yang panjang. Merupakan sumber vitamin seperti pro vitamin A, B, C, dan E dan sumber mineral terutama Ca dan P.

14. Sentro (*Centrosema pubescens*)



Gambar 23. Sentro (*Centrosema pubescens*)

Tanaman legum yang berumur panjang. Batang-batanginya tumbuh menjalar dan bagian ujungnya melilit. Jenis legum ini memiliki bunga besar berwarna ungu dan berdaun 3 buah berbentuk oval pada setiap tangkai. Tumbuh pada tanah berstruktur ringan sampai sedang dengan ketinggian tempat 0-1.000 m dpl dan curah hujan 1.300 mm/tahun. Tanaman ini cukup tahan terhadap tanah asam dan kekeringan. Mudah ditanam dengan biji dan kebutuhan biji untuk penanaman berkisar 4-6 kg/ha. Tanaman ini dapat ditumpang sarikan dengan rumput Benggala atau *Brachiaria*.

15. Kacang Asu (*Calopogonium mucunoides*)



Gambar 24. Kacang Asu (*Calopogonium mucunoides*)

Tanaman ini tumbuh menjalar dan bisa memanjang sampai 30-50 cm. Tanaman ini beradaptasi pada tanah yang basah dan tidak tahan terhadap kekeringan. Batang dan daun yang muda berbulu, berwarna coklat keemasan. Bentuk daun bulat dan berkelompok 3 dalam satu tangkai. Bunganya kecil berwarna ungu. Jenis legum ini kurang disukai oleh ternak karena daun dan batangnya berbulu. Biasa ditanam dengan biji dengan kebutuhan 6-9 kg/ha. Dapat ditanam dengan rumput *Rhodes* dan *Brachiaria*.

16. Kacang Ruji (*Pueraria phaseoloides*)

Tanaman ini berasal dari India Timur yang sudah tersebar di daerah-daerah tropis. Merupakan tanaman tahunan yang tumbuh menjalar dengan stolon membentuk hamparan dengan panjang mencapai 60-75 cm. Sangat baik untuk dipergunakan sebagai penutup tanah. Tidak tahan terhadap penggembalaan berat. Tanaman ini memiliki perakaran yang dalam (1-6 m). Bentuk daun tanaman ini lebar, bulat, dan meruncing di bagian ujungnya. Daun-daun yang masih muda tertutup bulu yang berwarna coklat. Setiap 3 helai daun berkelompok dalam satu tangkai. Bunga tanaman ini berwarna ungu kebiruan. Jenis legum ini tidak tahan terhadap penggembalaan berat. Tanaman ini tahan terhadap tempat teduh dan dapat tumbuh pada tanah dengan struktur ringan sampai berat dengan ketinggian tempat berkisar 0-1.000 m dpl dan curah hujan 1.270 mm/tahun. Dapat diperbanyak dengan stek dari batang yang sudah tua dengan panjang minimal terdiri 3 buku/stek. Selain dengan stek, tanaman ini dapat diperbanyak dengan biji dengan kebutuhan 3-4 kg/ha. Legum ini sangat disenangi oleh ternak.



Gambar 25. Kacang Ruji (*Pueraria phaseoloides*)

17. *Desmodium* hijau daun (*Desmodium intortum*)

Tanaman tahunan yang tumbuh melilit dan memanjat. Jenis legum ini memiliki perakaran yang dalam. Merupakan legum terbaik untuk padang penggembalaan tanpa irigasi di Tuchila, Nyasaland.

Tanaman ini berasal dari Brazilia. Bentuk batang persegi, bertekstur kasar dan memiliki panjang ruas 3-11 cm. Daun bagian atas berwarna coklat kemerahan sampai ungu. Setiap 3 helai daun berkelompok dalam satu tangkai. Bunga tanaman ini berwarna merah jambu. Jenis legum ini dapat tumbuh pada berbagai jenis tanah kecuali tanah asin tetapi toleran terhadap keadaan asam dan genangan air.

Tanaman ini tumbuh pada ketinggian tempat 200-3.000 m dpl dengan curah hujan 900 m dpl. Legum ini dapat diperbanyak dengan stek atau biji dengan kebutuhan 2-3 kg/ha.

18. *Stylo* (*Stylosanthes guyanensis*)

Tanaman ini berasal dari Amerika Tengah dan Selatan. Merupakan tanaman tahunan yang tumbuh tegak membentuk semak dengan ketinggian 100-150 cm dan cenderung berkayu. Tanaman ini memiliki batang yang kasar dan daun yang berkelompok dimana dalam setiap tangkai terdapat 3 helai daun. Perakaran jenis legum ini sangat dalam.

Tanaman ini toleran terhadap tanah kurang subur. Selain itu legum ini juga tahan terhadap daerah kering atau basah tetapi tidak tahan terhadap naungan. Tanaman ini dapat tumbuh pada ketinggian 0-1.000 m dpl dengan curah hujan > 850 mm/tahun.

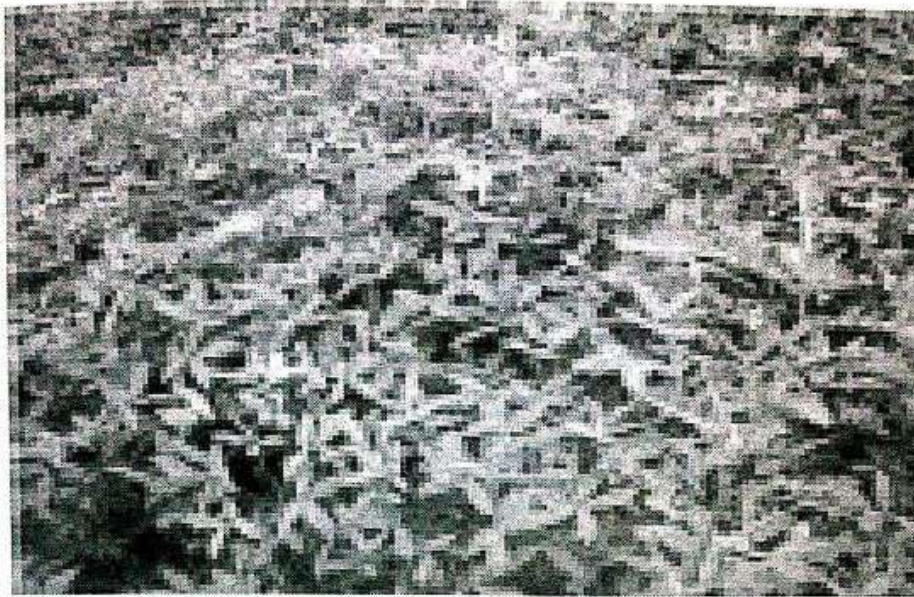

Gambar 26. Stylo (*Stylosanthes guyanensis*)

19. Nangka (*Artocarpus heterophyllus*)

Tanaman berkayu yang bisa mencapai ketinggian 10-25 m. Daun menumpu segitiga bulat telur. Daun biasanya tidak berlekuk, hanya daun pada pohon muda dan tunas air dengan lekuk besar tangkai 1-4 cm. Helaian daun memanjang atau bulat telur terbalik berwarna hijau tua mengkilat. Batangnya berkambium dengan warna kuning, bergetah. Buahnya semu menggantung pada ranting yang pendek dari cabang atau cabang utama, bentuk telur memanjang, atau bentuk ginjal dengan duri tempel yang runcing segi tiga, berbau manis yang keras. Daunnya sangat disukai oleh kambing.

20. Ubi Kayu (*Manihot esculenta*)

Jenis tanaman yang memiliki umbi yang cukup disukai oleh ternak. Memiliki daun yang bersekat 5-6 bagian memanjang berwarna hijau tua kelabu dengan tulang daun yang terlihat jelas. Batang tanaman ini terdiri dari buku-buku dengan bagian dalam berwarna putih dan berongga. Daun dan umbinya sangat disukai oleh kambing dan domba. Daunnya mengandung sianida yang dalam jumlah banyak bisa menjadi racun bagi ternak. Untuk mengurangi kadar sianida dalam daun bisa dengan cara melayukan daun sebelum diberikan kepada ternak.

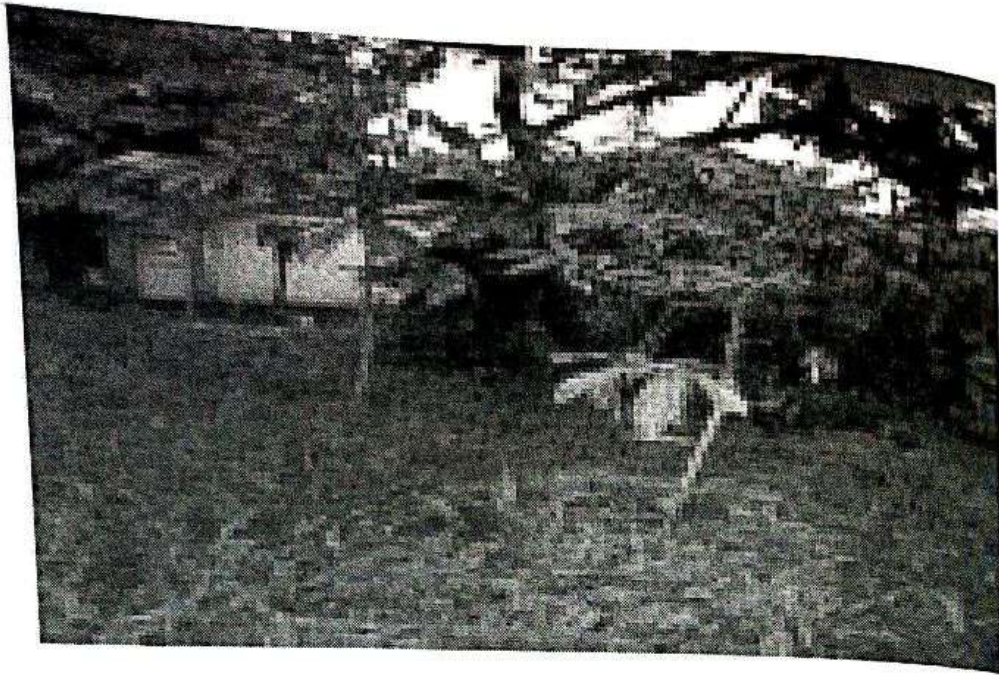

Gambar 27. Ubi Kayu (*Manihot esculenta*)

21. Pisang (*Musa paradisiaca*)

Tanaman herba menahun dengan akar rimpang, tinggi 3-7 m. Helaian daun membentuk lanset memanjang, mudah koyak dan panjang sekitar 1-1,5 m. Pada bagian bawah daun berlilin. Memiliki bunga berkelamin satu, berumah satu dalam tandan. Biasanya ternak menyukai bagian daun dan batang yang sudah dicacah-cacah.

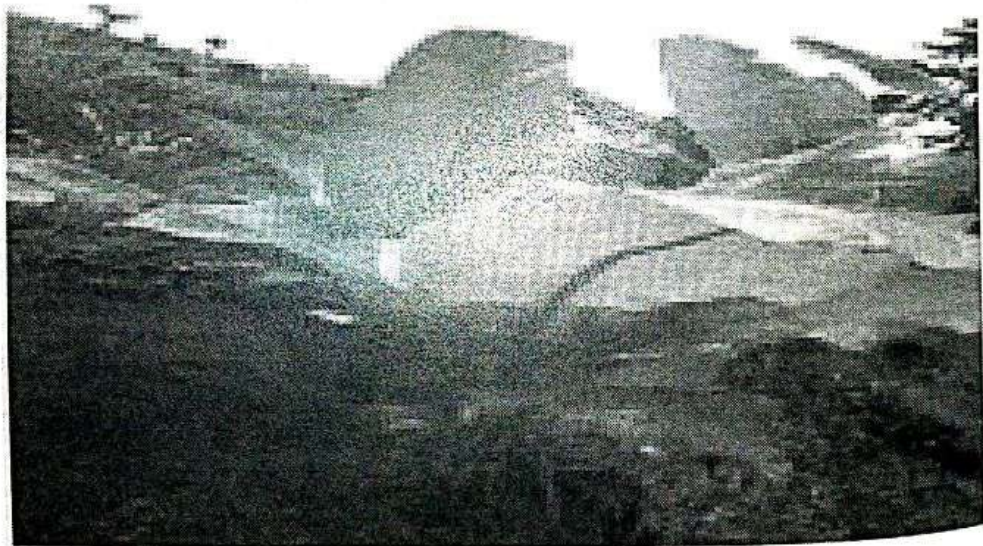

Gambar 28. Pisang (*Musa paradisiaca*)

22. Kembang Sepatu (*Hibiscus rosa sinensis*)

Tanaman jenis perdu dengan tinggi 2-4 m. Daun bergerigi, memiliki tulang yang jelas, berwarna hijau mengkilap dan mengandung lendir. Termasuk tanaman hias karena memiliki bunga yang menarik dengan warna merah. Daunnya cukup disukai oleh domba.

23. Pepaya (*Carica papaya* L.)

Merupakan tanaman buah yang sering dibudidayakan baik di perkebunan ataupun di pekarangan. Bentuk daun lebar dan bergerigi dengan warna hijau tua dan tulang daun terlihat jelas. Pada bagian tangkai, batang, dan buah yang masih mentah cukup banyak mengandung getah yang berwarna putih. Tanaman ini memiliki bunga berwarna kuning cerah dan beraroma. Buah dari tanaman ini memiliki banyak biji di dalamnya dan saat buah mulai matang maka daging buahnya akan berwarna merah. Biasanya tanaman ini dibiakkan dengan menggunakan biji. Daun dan buahnya cukup disukai oleh ternak.

Konsentrat

Konsentrat adalah suatu bahan pakan yang dipergunakan bersama bahan pakan lain untuk meningkatkan keserasian gizi dari keseluruhan pakan dan dimaksudkan untuk disatukan dan dicampur sebagai suplemen atau pakan lengkap. Konsentrat bertujuan sebagai makanan ternak penguat yang kaya karbohidrat dan protein seperti jagung, bekatul, dan bungkil-bungkilan. Konsentrat digunakan terutama pada saat pertumbuhan, pada masa kebuntingan maupun saat menyusui bagi induknya.

Konsentrat sumber protein dapat diperoleh dari hasil samping penggilingan berbagai biji-bijian, bahan pakan sumber protein hewani, dan hijauan sumber protein. Sedangkan konsentrat sumber energi dapat diperoleh dari dedak dan biji-bijian seperti jagung. Bahan pakan penguat ini meliputi bahan makanan yang berasal dari biji-bijian seperti jagung giling, menir, bulgur, dedak, bekatul, bungkil kelapa, tetes dan berbagai umbi. Fungsi pakan penguat ini adalah meningkatkan dan memperkaya nilai gizi pada bahan pakan lain yang nilai gizinya rendah. Sapi yang sedang tumbuh ataupun yang

sedang dalam periode penggemukan harus diberikan pakan penguat yang cukup, sedangkan sapi yang digemukkan dengan sistem "dry lot fattening" justru sebagian besar pakan berupa pakan berbutir atau penguat.

Prihadi dan Adiarto (2008), bahwa konsentrat dapat dibagi menjadi 2 (dua) jenis, yaitu konsentrat sumber protein dan konsentrat sumber energi. Konsentrat dikatakan sebagai sumber energi apabila mempunyai kandungan protein kasar kurang dari 20 % dan serat kasar 18 %, sedangkan konsentrat dikatakan sebagai sumber protein karena mempunyai kandungan protein lebih besar dari 20 %.

Pemberian pakan konsentrat biasanya diberikan sebelum pakan kasar atau hijauan. Hal ini dimaksudkan agar mikrobia rumen telah mendapat cukup energi sehingga dapat berkembang biak secara optimal dan selanjutnya mikrobia tersebut diharapkan mampu mengkonversi pakan kasar yang berupa hijauan menggunakan enzim selulase dan kemudian diserap oleh tubuh ternak. Pemberian hijauan dilakukan biasanya selang 2 jam setelah pemberian konsentrat agar mikroba dalam rumen dapat berkembang biak terlebih dahulu, sehingga dapat mencerna hijauan dengan baik. Imbangan pemberian hijauan dan konsentrat dalam bahan kering supaya dapat dicapai koefisien cerna pakan tertinggi adalah sebesar 60 : 40.

Bentuk pakan ada tiga jenis yaitu :

1. Bentuk tepung.

Cara membuatnya sangat sederhana, yaitu semua bahan digiling jadi tepung kemudian di aduk sampai rata dan siap di sajikan. Pakan jenis ini tidak efektif karena ayam memilih jenis pakan yang di sukai sehingga banyak nutrisi yang tidak di konsumsi.

2. Bentuk crumble

Semua bahan di giling jadi tepung kemudian di aduk hingga rata, setelah itu di kukus atau di uapi dengan panas antara 80-90 °C. Kemudian pakan diaduk dalam ayakan yang berlubang sambil di tekan-tekan sehingga butiran berjatuhan. Jemur butiran itu hingga kering dan siap di sajikan. Pakan jenis ini cukup efisien tidak banyak nutrisi yang terbuang.

3. Bentuk pelet
Caranya sama dengan crumble. Tapi setelah penguapan, dimasukkan dalam gilingan daging atau sambal sehingga keluar bentuk memanjang. Kemudian di potong-potong dan di jemur sampai kering dan siap disajikan. Pakan jenis ini pun cukup efisien.

Komposisi membuat konsentrat untuk pertumbuhan berat badan yang baik, dalam komposisi konsentrat tersebut harus terkandung unsur protein yaitu komposisinya terdiri dari dedak halus 75 %, jagung giling 8 %, bungkil kedelai 3 %, bungkil kelapa 10 %, kalsium 2 % dan garam dapur 2 %. Semua bahan itu harus dalam kondisi lembut agar mudah bercampur satu sama lain. Bahan itu kemudian dicampur dalam suatu wadah dan diaduk sampai merata. Bahan-bahan yang sudah bercampur merata inilah yang disebut konsentrat dan siap diberikan pada ternak. Konsentrat yang akan diberikan takarannya harus pas sehingga bisa habis sekali makan. Sebelum diberikan konsentrat tersebut diberi air sedikit-sedikit sambil diaduk hingga diperoleh adonan yang pekat.

Alur Pembuatan Konsentrat

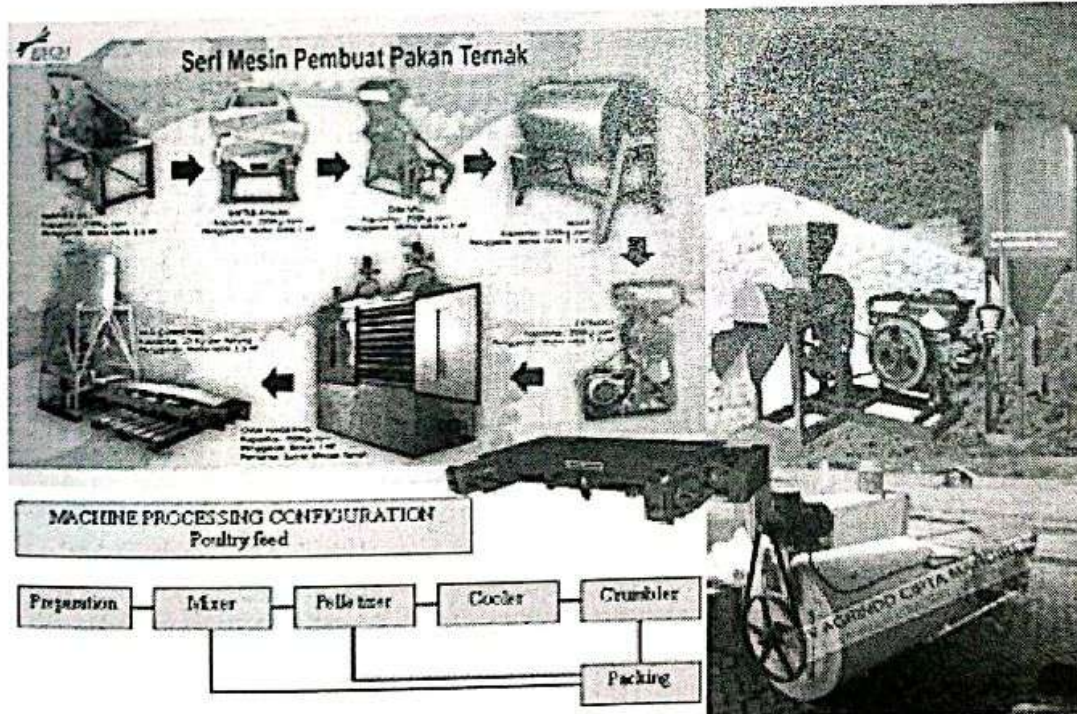

Gambar 29. Alur Pembuatan Konsentrat

Untuk membuat konsentrat diperlukan alat-alat seperti :

1. *Preparation*/Persiapan
2. *Mixer*/Pencampuran
3. *Pelletizer*/Pembuatan Pelet
4. *Cooler*/Pendinginan
5. *Crumbler*/Pembuatan Crumble
6. *Packing*/ Pengemasan

Limbah Pertanian

Limbah pertanian merupakan sisa-sisa hasil pertanian yang berasal dari tumbuhan dan hewan ternak misalnya sisa dari pemanenan hasil tanaman pangan, perkebunan, hortikultura, sampah rumah tangga, kotoran hewan ternak dan sebagainya. Pemanfaatan limbah pertanian sangat perlu kita lakukan agar tidak terjadi pencemaran lingkungan selain itu dapat dijadikan masukan/tambahan bagi petani ataupun masyarakat yang memanfaatkan limbah tersebut.

Berdasarkan potensinya, bahan pakan sapi perah dapat digolongkan sebagai sumber protein, energi, mineral atau serat kasar. Beberapa limbah agroindustri yang dapat digunakan sebagai bahan pakan sapi perah dan kaya protein dan sebagai sumber energi masing-masing disajikan pada Tabel 5 dan 6, sedangkan kandungan nutrisi beberapa hijauan yang umum digunakan sebagai bahan pakan yang kaya protein disajikan pada Tabel 7 dan 8.

Tabel 5 . Limbah Agroindustri sebagai Bahan Pakan *Kaya Protein*

Bahan Pakan	BK (%)	Dasar BK (%)		
		TDN	PK	SK
Bungkil kapok	86	70	24	30
Bungkil kelapa	86	74	17	14
Bungkil kedelai	86	73	42	16
Ampas bir	22	69	25	19
Ampas kecap	37	71	28	16
Ampas tahu	10	68	22	18

Catatan : Urea juga dapat sebagai sumber PK, tetapi pemberiannya tidak boleh lebih dari 2% dari total berat bahan lainnya.

Tabel 6. Limbah Agroindustri sebagai Bahan Pakan Sumber Energi

Bahan Pakan	BK (%)	Dasar BK (%)		
		TDN	PK	SK
Dedak halus	90	67	11	14
Dedak kasar	88	65	6	29
Pollard	85	80	16	10
Tepung gaplek	86	60	3	-
Empok jagung	86	82	10	5
Gamblong	18	68	4	26
Onggok	85	75	2	-
Tetes	70	72	4	-

Tabel 7. Kandungan Nutrisi Beberapa Bahan Pakan Hijauan yang Umum

Bahan Pakan	BK (%)	Dasar BK (%)		
		TDN	PK	SK
Rumput gajah	17	52	8	32
Rumput lapangan	20	55	10	30
Tebon segar	25	55	8	32
Daun pisang	12	60	9	22
Jerami padi	70	45	5	35
Pucuk tebu	25	50	5	35

Tabel 8. Kandungan Nutrisi Beberapa Bahan Pakan Hijauan Kaya Protein

Bahan Pakan	BK (%)	Dasar BK (%)		
		TDN	PK	SK
Daun gamal	22	65	22	24
Daun kaliandra	20	65	20	24
Daun lamtoro	22	68	21	22
Daun dadap	20	65	19	26
Daun singkong	23	63	25	18
Daun kacang segar	20	65	15	-

6.3. Sistem Pemberian Pakan dan Minum pada Sapi Perah

Alim dan Hidaka (2002), mengemukakan bahwa pemberian pakan dan minum bagi sapi perah, sebagai berikut :

1. Pakan hijauan diberikan 2-3 kali sehari yaitu pagi dan siang sesudah pemerahan. Pakan hijauan diberikan sebanyak $\pm 10\%$ dari berat badan (BB).
2. Pakan konsentrat diberikan dalam keadaan kering, sesudah pemerahan 1-2 kali sehari sebanyak 1,5-3 % dari berat badan (BB).
3. Air minum disediakan secara tidak terbatas (*ad libitum*).

Selanjutnya Alim dan Hidaka (2002), menyatakan selain itu, pemberian pakan pada sapi perah juga dapat dilakukan dengan 3 (tiga) cara, yaitu :

a. Sistem penggembalaan (*pasture fattening*)

Penggembalaan dilakukan dengan melepas sapi-sapi di padang rumput, yang biasanya dilakukan di daerah yang mempunyai tempat penggembalaan cukup luas, dan memerlukan waktu sekitar 5-7 jam per hari. Dengan cara ini, maka tidak memerlukan ransum tambahan pakan penguat karena sapi telah memakan bermacam-macam jenis rumput.

b. Kereman (*dry lot fattening*)

Pakan dapat diberikan dengan cara dijatah/disuguhkan yang dikenal dengan istilah kereman. Sapi yang dikandangan dan pakan diperoleh dari ladang, sawah/tempat lain. Setiap hari sapi memerlukan pakan kira-kira sebanyak 10% dari berat badannya dan juga pakan tambahan 1% - 2% dari berat badan. Ransum tambahan berupa dedak halus atau bekatul, bungkil kelapa, gapek, ampas tahu. yang diberikan dengan cara dicampurkan dalam rumput ditempat pakan. Selain itu, dapat ditambah mineral sebagai penguat berupa garam dapur, kapus. Pakan sapi dalam bentuk campuran dengan jumlah dan perbandingan tertentu ini dikenal dengan istilah ransum.

c. Kombinasi cara pertama dan kedua.

Pemberian pakan sapi yang terbaik adalah kombinasi antara penggembalaan dan keraman.

Pemberian imbuhan pakan (*feed additive*) dan pelengkap pakan (*feed supplement*) harus memenuhi persyaratan perundang-undangan yang berlaku. Pemberian pakan secara kereman dikombinasikan dengan penggembalaan di musim kemarau, setiap hari sapi digembalakan dan dimusim hujan sapi dikandangkan dan pakan diberikan menurut jatah. Untuk sistem penggembalaan bertujuan pula untuk memberikan kesempatan bergerak pada sapi guna memperkuat kakinya.

6.4. Manajemen Pemberian Pakan Sapi Perah Pedet

Satu fase yang paling penting dari produksi ternak perah adalah pemberian pakan dan manajemen pedet. Lebih dari 20% pedet mati sebelum mencapai umur dewasa. Dengan manajemen yang baik, mortalitas dapat ditekan 3-5%. Banyak pedet mati karena kesalahan nutrisi, perkandangan, dan manajemen yang tidak benar. Dengan pemberian pakan, manajemen dan sanitasi yang baik (arizona dairy) dapat menurunkan mortalitas hingga 2,7% (1,4% pada waktu lahir dan selama 24 jam pertama dan 1,3% setelah 24 jam).

Imron (2009), menyatakan bahwa ada 4 bahan pakan yang biasa diberikan pada pedet, yaitu : (a) kolestrum, (b) susu, (c) *milk replacer*, dan (d) *calf starter*.

Kolostrum perlu diberikan secepat mungkin setelah kelahiran (idealnya 15 menit atau dalam jangka waktu 4 jam) untuk proteksi terhadap penyakit. Kolostrum dapat diberikan langsung dari induk, botol, atau ember. Pemberian kolostrum dini diperlukan karena :

1. Pedet yang baru lahir tidak mempunyai antibodi sebagai proteksi terhadap penyakit.
2. Kemampuan pedet untuk menyerap immunoglobulin (komponen preteksi penyakit) berkurang setelah 24-36 jam.
3. Pedet mudah terinfeksi dengan bakteri patogen segera setelah lahir.

Kolostrum biasanya diberikan sekitar 6 % dari bobot badan. Surplus kolostrum (kelebihan kolostrum (dapat dibekukan dan disimpan dalam jangka waktu 1 tahun atau lebih tanpa kehilangan nilai antibodinya. Dapat dicairkan, panaskan sekitar 100 °F. *Sour colostrum* adalah surplus kolostrum yang disimpan dan difermentasi secara alami.

Kolostrum terdiri dari bahan kering yang sepertiga lebih banyak dari susu atau reconstituted milk replacer, dan sangat mudah dicerna. Oleh karena itu, penyimpanan untuk pemberian pakan selanjutnya sangat dianjurkan. Dapat diberikan secara segar; dapat dibekukan kemudian dicairkan sebelum diberikan; atau disimpan sebagai *sour colostrum*. Encerkan hingga 25-50 % bila akan diberikan pada pedet lain (bukan yang baru lahir) untuk mencegah *overfeeding* dan *scours* (*diarrhae*).

Pemberian pakan dengan susu penuh (susu segar), pedet menerima sejumlah terbatas susu hingga disapih. Pedet disapih bila telah mengkonsumsi cukup banyak konsentrat. Metode ini merupakan yang terbaik ditinjau dari pertambahan bobot badan (PBB) dan menimbulkan gangguan lambung yang terendah, tetapi susu merupakan makanan yang mahal.

Milk replacer bervariasi dalam kualitas, pembeli perlu mempelajari labelnya. Yang terbaik terdiri dari :

- Minimal 20 % protein, semua dari produk susu seperti : *skim milk*, *milk powder*, *casein*, *milk albumen*, dll. Bila protein dalam *milk replacer* berasal dari tumbuhan, perlu protein lebih dari 22 %. Sebagian besar protein dianjurkan dari produk susu.
- Lemak 10-20 %.

Milk replacer dapat diberikan pada hari ketiga setelah dilahirkan atau segera setelah susu dapat dipasarkan. Ikuti cara yang ditetapkan oleh pabrik dalam mencampur *milk replacer*. Metode umum : 1 pound *milk replacer* ditambah dengan 9 pound air.

Calf starter merupakan campuran butiran yang secara khusus disiapkan untuk pedet. Jagung dan gandum biasanya merupakan komponen utama dari *calf starter*. *Starter* mengandung sumber protein tinggi plus mineral dan vitamin. *Starter* harus *palatable* supaya pedet dapat makan sesegera mungkin. Beberapa ada yang ditambah dengan molase supaya terasa manis. Pedet lebih menyukai bentuk kasar daripada yang digiling halus. *Calf starter* sebaiknya mengandung 16-18 % protein dan 72-75 % TDN untuk mencukupi zat-zat makanan esensial bagi pedet.

Calf grower diberikan bila pedet berumur 6-8 minggu. Level (kandungan) protein disesuaikan dengan kualitas hijauan.

Hijauan berupa *hay* kualitas bagus dapat diberikan bila pedet berumur 2 minggu atau umur 5-19 hari. *Silage* (jagung) atau pastura diberikan sebelum umur 3 bulan karena kandungan air yang tinggi yang dapat membatasi konsumsi dan pertumbuhan.

6.5. Manajemen Pemberian Pakan Sapi Perah Dara

Antara disapih dan beranak (12 minggu sampai umur 2 tahun) nutrisi sapi dara sering tidak diperhatikan. Sebaiknya program manajemen pemberian pakan pada periode ini meliputi 3 fase yang berbeda (Siregar, 1990), yaitu :

1. Sejak disapih (12 minggu) hingga umur 1 tahun
 - Selama periode ini, sapi dara diberi makan hijauan *free choice* dan butiran-butiran/konsentrat terbatas.
 - Jumlah dan kandungan protein dari konsentrat ditentukan oleh kualitas hijauan.
 - Pastura dapat digunakan dengan baik dalam program pemberian pakan, sepanjang disuplementasi dengan *grain mix*, hijauan kering, dan mineral yang mencukupi (dapat diberikan dalam *grain mix* atau *free choice*).
 - Perlu disediakan air bersih dan segar.
 - Selama periode ini sapi dara jangan *overfeeding* dan terlalu gemuk.
 - Kondisi yang berlebihan akan menghambat sekretori ambing selama periode kritis (perkembangan yang maksimal) antara umur 3 - 9 bulan dan menyebabkan produksi susu rendah.
 - *Overconditioning* setelah umur 15 bulan tidak mempengaruhi jaringan sekretori ambing.
2. Sapi dara umur 1 tahun sampai 2 bulan sebelum beranak pada umur 2 tahun
 - Bila tersedia hijauan kualitas tinggi, dapat menjadi satu-satunya bahan pakan untuk sapi dara umur 1 tahun (tanpa konsentrat), dilengkapi dengan *mineral mix* yang disediakan *free choice (adlibitum)*.
 - Sapi dara dapat tumbuh 0,8-0,9 kg/hari.
 - Bila pertumbuhan tidak memuaskan dapat ditambahkan konsentrat.

3. Dua bulan sebelum beranak sampai beranak

- Pemberian pakan periode ini dapat mempengaruhi produksi susu selama laktasi pertama. Selama 2 bulan terakhir kebuntingan sapi dara akan bertambah bobot badannya sekitar 0,9 kg/hari, sedangkan pada awal kebuntingan 0,8 kg/hari. Sapi dara yang tumbuh dengan cepat pada waktu beranak, dan secara kontinyu tumbuh selama laktasi pertama akan menjadi penghasil susu yang lebih persisten dibandingkan dengan sapi dara yang *full-size* pada saat beranak.
- Jumlah konsentrat yang diberikan sebelum beranak akan dipengaruhi oleh kualitas hijauan, ukuran, dan kondisi sapi dara. Sebagai patokan, beri konsentrat 1% dari bobot badan mulai 6 minggu sebelum beranak. Ransum perlu cukup protein, mineral, dan vitamin. Kelebihan konsumsi garam akan menyebabkan bengkak ambing, perlu dicegah pada minggu terakhir sebelum beranak.
- Sapi dara yang tumbuh dengan baik tidak akan menghadapi problem yang serius pada waktu beranak. Namun manajemen nutrisi dapat memudahkan saat beranak dalam 2 hal, yaitu : (1) ukuran pedet, dan (2) tingkat kegemukan induk. Sapi dara yang gemuk akan menghadapi insiden distokia yang lebih tinggi karena pembukaan *pelvic* yang kecil dan biasanya ukuran pedet yang lebih besar. *Underfeeding* atau sapi dara yang tumbuh jelek membutuhkan lebih banyak asisten saat beranak dan resiko kematian yang lebih tinggi.

6.6. Manajemen Pemberian Pakan Sapi Perah Laktasi

Prihadi (1996) mengemukakan bahwa, pemberian pakan secara individu pada sapi laktasi di kandang atau *milk parlor* berubah mengarah ke sistem pemberian pakan yang baru. Meskipun yang lebih baru tidak seefektif pemberian secara individual, sistem ini lebih ekonomis daripada semua sapi diberi penghematan tenaga kerja dan fasilitas. Yang paling baik perbaikan pemberian pakan mengkombinasikan "*seni dan ilmu pemberian pakan*".

A. Fase Feeding

Fase feeding adalah suatu program pemberian pakan yang dibagi kedalam periode-periode berdasarkan pada produksi susu, persentase lemak susu, konsumsi pakan, dan bobot badan. Terdapat 4 fase pemberian pakan sapi laktasi :

1. Fase 1 : Laktasi awal (*early lactation*), 0-70 hari setelah beranak

Selama periode ini, produksi susu meningkat dengan cepat, puncak produksi susu dicapai pada 4-6 minggu setelah beranak. Pada saat ini konsumsi pakan tidak dapat memenuhi kebutuhan zat-zat makanan (khususnya kebutuhan energi) untuk produksi susu, sehingga jaringan-jaringan tubuh dimobilisasi untuk memenuhi kebutuhan. Selama fase ini, penyesuaian sapi terhadap ransum laktasi merupakan cara manajemen yang penting. Setelah beranak, konsentrat perlu ditingkatkan 1-1,5 lb per hari untuk memenuhi kebutuhan zat-zat makanan yang meningkat dan meminimisasi problem tidak mau makan dan asidosis. Namun perlu diingat, proporsi konsentrat berlebihan (lebih dari 60 % BK ransum) dapat menyebabkan asidosis dan kadar lemak yang rendah. Tingkat serat kasar ransum tidak kurang dari 18 % ADF, 28 % NDF, dan hijauan harus menyediakan minimal 21 % NDF dari total ransum. Bentuk fisik serat kasar juga penting, secara normal ruminasi dan pencernaan akan dipertahankan bila lebih dari 50 % hijauan panjangnya 1" atau lebih.

Kandungan protein merupakan hal yang kritis selama laktasi awal. Upaya untuk memenuhi atau melebihi kebutuhan PK selama periode ini membantu konsumsi pakan, dan penggunaan yang efisien dari jaringan tubuh yang dimobilisasi untuk produksi susu. Ransum dengan protein 19 % atau lebih diharapkan dapat memenuhi kebutuhan selama fase ini. Tipe protein (protein yang dapat didegradasi atau tidak didegradasi) dan jumlah protein yang diberikan dipengaruhi oleh kandungan zat makanan ransum, metode pemberian pakan, dan produksi susu. Sebagai patokan, yang diikuti oleh banyak peternak (di luar negeri) memberikan 1 lb bungkil kedelai atau protein suplemen yang ekuivalen per 10 lb susu, di atas 50 lb susu.

Bila zat makanan yang dibutuhkan saat laktasi awal ini tidak terpenuhi, produksi puncak akan rendah dan dapat menyebabkan

ketosis. Produksi puncak rendah, dapat diduga produksi selama laktasi akan rendah. Bila konsumsi konsentrat terlalu cepat atau terlalu tinggi dapat menyebabkan tidak mau makan, asidosis, dan *displaced abomasum*. Untuk meningkatkan konsumsi zat-zat makanan:

- Beri hijauan kualitas tinggi;
- Protein ransum cukup;
- Tingkatkan konsumsi konsentrat pada kecepatan yang konstan setelah beranak;
- Tambahkan 1,0-1,5 lb lemak/ekor/hari dalam ransum;
- Pemberian pakan yang konstan;
- Minimalkan *stress*.

2. Fase 2 : Konsumsi BK puncak, 10 minggu kedua setelah beranak

Selama fase ini, sapi diberi makan untuk mempertahankan produksi susu puncak selama mungkin. Konsumsi pakan mendekati maksimal sehingga dapat menyediakan zat-zat makanan yang dibutuhkan. Sapi dapat mempertahankan bobot badan atau sedikit meningkat. Konsumsi konsentrat dapat banyak, tetapi jangan melebihi 2,3 % bobot badan (dasar BK). Kualitas hijauan tinggi perlu disediakan, minimal konsumsi 1,5 % dari bobot badan (berbasis BK) untuk mempertahankan fungsi rumen dan kadar lemak susu yang normal. Untuk meningkatkan konsumsi pakan :

- Beri hijauan dan konsentrat tiga kali atau lebih sehari;
- Beri bahan pakan kualitas tinggi;
- Batasi urea 0,2 lb/sapi/hari
- Minimalkan *stress*;

Problem yang potensial pada fase 2, yaitu :

- Produksi susu turun dengan cepat;
- Kadar lemak rendah;
- Periode *silent heat* (berahi tidak terdeteksi);
- Ketosis.

3. Fase 3 : Pertengahan-laktasi akhir, 140-305 hari setelah beranak

Fase ini merupakan fase yang termudah untuk mamanaage. Selama periode ini, produksi susu menurun, sapi dalam keadaan bunting, dan konsumsi zat makanan dengan mudah dapat dipenuhi atau melebihi kebutuhan. Level pemberian konsentrat harus mencukupi untuk memenuhi kebutuhan produksi, dan mulai mengganti berat badan yang hilang selama laktasi awal. Sapi laktasi membutuhkan pakan yang lebih sedikit untuk mengganti 1 pound jaringan tubuh daripada sapi kering. Oleh karena itu, lebih efisien mempunyai sapi yang meningkat bobot badannya dekat laktasi akhir daripada selama kering.

4. Fase 4 : periode kering, 45-60 hari sebelum beranak

Fase kering penting. Program pemberian pakan sapi kering yang baik dapat meminimalkan problem metabolik pada atau segera setelah beranak dan meningkatkan produksi susu selama laktasi berikutnya. Sapi kering harus diberi makan terpisah dari sapi laktasi. Ransum harus diformulasikan untuk memenuhi kebutuhannya yang spesifik : *maintenance*, pertumbuhan foetus, penambahan bobot badan yang tidak terganti pada fase 3. Konsumsi BK ransum harian sebaiknya mendekati 2 % BB; konsumsi hijauan minimal 1 % BB; konsumsi konsentrat tergantung kebutuhan, tetapi tidak lebih 1 % BB. Setengah dari 1 % BB (konsentrat) per hari biasanya cukup untuk program pemberian pakan sapi kering.

Sapi kering jangan terlalu gemuk. Memberikan hijauan kualitas rendah, seperti *grass hay*, lebih disukai untuk membatasi konsumsi. Level protein 12 % cukup untuk periode kering.

Sedikit konsentrat perlu diberikan dalam ransum sapi kering 2 minggu sebelum beranak, bertujuan :

- Mengubah bakteri rumen dari populasi perencana hijauan seluruhnya menjadi populasi campuran perencana hijauan dan konsentrat;
- Meminimalkan *stress* terhadap perubahan ransum setelah beranak.

Kebutuhan Ca dan P sapi kering harus terpenuhi, tetapi perlu dihindari pemberian yang berlebihan; kadang-kadang ransum yang

mengandung lebih dari 0,6 % Ca dan 0,4 % P meningkatkan kejadian *milk fever*. *Trace mineral*, termasuk Se, harus disediakan dalam ransum sapi kering. Juga, jumlah vitamin A, D, dan E yang cukup dalam ransum untuk mengurangi kejadian *milk fever*, mengurangi dalam *plasenta*, dan meningkatkan daya tahan pedet.

Problem yang potensial selama fase 4 meliputi : *milk fever*, *displaced abomasum*, *retained plasenta*, *fatty liver syndrome*, selera makan rendah, gangguan metabolik lain, dan penyakit yang dikaitkan dengan *fat cow syndrome*.

Manajemen kunci yang harus diperhatikan selama periode kering, meliputi :

- Observasi kondisi tubuh dan penyesuaian pemberian energi bila diperlukan;
- Penuhi kebutuhan zat makanan tetapi cegah pemberian yang berlebihan;
- Perubahan ransum 2 minggu sebelum beranak, dengan menggunakan konsentrat dan jumlah kecil zat makanan lain yang digunakan dalam ransum laktasi;
- Cegah konsumsi Ca dan P yang berlebihan; dan
- Batasi garam dan mineral sodium lainnya dalam ransum sapi kering untuk mengurangi problem bengkak ambing.

Pada waktu kering, kondisi tubuh sapi 2 atau 3, sedangkan saat beranak 3,5-4,0. Selama 60 hari periode kering, sapi diberi makan untuk mendapatkan PBB : 120-200 lbs.

B. *Challenge Feeding (Lead Feeding)*

Abrianto (2011), *challenge feeding* atau *lead feeding* adalah pemberian pakan sapi laktasi sedemikian sehingga sapi ditantang untuk mencapai level produksi puncaknya sedini mungkin pada waktu laktasi.

Karena ada hubungan yang erat antara produksi susu puncak dengan produksi susu total selama laktasi, penekanan harus diberikan pada produksi maksimal antara 3-8 minggu setelah beranak.

Persiapan untuk *challenge feeding* dimulai selama periode kering :

- Sapi kering dalam kondisi yang baik;
- Transisi dari ransum kering ke ransum laktasi, mempersiapkan bakteri rumen.

Setelah beranak *challenge feeding* dimaksudkan untuk meningkatkan pemberian konsentrat beberapa pound per hari di atas kebutuhan sebenarnya pada saat itu. Maksudnya adalah memberikan kesempatan pada setiap sapi untuk mencapai produksi puncaknya pada atau dekat potensi genetiknya.

Waktu beranak merupakan pengalaman yang sangat traumatik bagi sapi yang berproduksi tinggi. Akibatnya, banyak sapi tertekan selera makannya untuk beberapa hari setelah beranak. Sapi yang berproduksi susu sangat tinggi tidak dapat mengonsumsi energi yang cukup untuk mengimbangi energi yang dikeluarkan. Konsekuensinya, sapi akan melepaskan cadangan lemak dan protein tubuhnya untuk suplementasi ransumnya. Tujuan dari pemberian pakan sapi yang baru beranak adalah untuk menjaga ketergantungannya terhadap energi dan protein yang disimpan, sekecil dan sesingkat mungkin. Penolakan makanan merupakan ancaman yang besar, sangat perlu dicegah.

Challenge feeding membantu sapi mencapai produksi susu puncaknya lebih dini daripada yang seharusnya, sehingga keuntungan yang dapat diambil adalah, bahwa pada saat itu, secara fisiologis sapi mampu beradaptasi terhadap produksi susu tinggi.

C. *Corral (Group) Feeding* (Pemberian Pakan (Group) di Kandang

Selanjutnya Abrianto (2011) mengemukakan bahwa, pemberian pakan secara individual pada sapi-sapi laktasi sudah mengarah ke *mechanized group feeding*. Hal ini dikembangkan untuk kenyamanan dan penghematan tenaga kerja, dibandingkan ke *feed efficiency*. Saat ini, peternakan dengan beberapa ratus sapi laktasi adalah biasa, dan beberapa peternakan bahkan memiliki beberapa ribu ekor. Untuk merancang program nutrisi sejumlah besar ternak, dapat diadaptasikan terhadap kebutuhan spesifik sapi-sapi perah, sapi-sapi dipisahkan ke dalam kelompok-kelompok berdasarkan produksi (dan kebutuhan nutrisi).

Bila prosedur memutuskan pemberian pakan secara kelompok, perlu ditentukan jumlah kelompok yang akan diambil. Untuk menentukan jumlah kelompok tersebut pertimbangan perlu diberikan pada hal-hal berikut :

- Besar peternakan (herd size);
- Tipe dan harga bahan pakan;
- Tipe perkandangan, pemberian pakan, dan sistem pemerahan;
- Integrasi ekonomi secara keseluruhan dari operasional, sebagai contoh tenaga kerja, mesin-mesin peralatan, dan lain-lain.

Pada peternakan besar (lebih dari 250 sapi perah laktasi), sistem yang biasa digunakan adalah minimal dibentuk 5 kelompok :

- Sapi-sapi produksi tinggi (90 lb. Susu/ekor/hari)
- Sapi-sapi produksi medium (65 lb. Susu/ekor/hari)
- Sapi-sapi produksi rendah (45 lb. Susu/ekor/hari)
- Sapi-sapi kering
- Sapi-sapi dara beranak pertama

Lebih banyak kelompok dapat dilakukan pada peternakan yang sangat besar bila kandang dan fasilitas tersedia. Karena pertimbangan pemberian pakan dan sosial, disarankan maksimal 100 ekor sapi per kelompok. Melalui sistem ini setiap kelompok diberi makan menurut kebutuhannya. Kelompok dengan produksi tinggi harus diberi makan yang mengandung zat-zat makanan kualitas tertinggi pada tingkat maksimal. Sapi produksi medium harus diberi makan sedemikian sehingga dapat mengurangi biaya pakan, meningkatkan kadar lemak, memperbaiki fungsi rumen, mempertahankan persistensi. Sapi produksi rendah sebagaimana untuk produksi medium hanya perlu dipertimbangkan kegemukan yang berlebihan.

Salah satu problem dalam pemberian pakan secara berkelompok menyangkut adaptasi tingkah laku dari sapi-sapi yang baru dikelompokkan, seperti *peck order* tetapi masalah ini tidak terlalu besar. Untuk mengatasi masalah ini, pindahkan beberapa ekor sapi bersama-sama ke dalam kelompok baru sebelum diberi makan.

Bila program pemberian pakan secara kelompok diikuti, konsentrat jarang diberikan di tempat pemerahan, biasanya diberikan di kandang. Pemberian pakan berkelompok dapat dengan mudah beradaptasi pada penggunaan *complete feeds* yaitu konsentrat, hijauan, dan suplemen dicampur menjadi satu, tidak diberikan terpisah. Beberapa prosedur yang menggunakan *complete feeds* lebih menyukai pemberian hijauan kering, khususnya *long stemmed hay* secara terpisah untuk meningkatkan stimulasi rumen dan fasilitas pencampuran, karena *long hay* sulit dicampur dalam *mixer*.

Keuntungan pemberian pakan berkelompok dan *complete feeds* adalah:

- Prosedur dapat menggunakan formulasi khusus yang penting untuk ternak;
- Mengeliminasi kebutuhan penyediaan mineral *ad libitum*;
- Konsumsi ransum yang tepat;
- Difasilitasi pemberian pakan secara mekanis, sehingga mengurangi tenaga kerja yang dibutuhkan;
- Mengeliminasi problem yang dikaitkan dengan konsumsi yang tidak terkontrol dari bahan pakan tertentu;
- Mengurangi resiko gangguan pencernaan, seperti *displaced abomasum*;
- Mengurangi pemberian pakan di tempat pemerahan;
- Penggunaan maksimal dari formulasi ransum biaya terendah;
- Menutupi bahan pakan yang tidak palatable, seperti urea;
- Dapat diadaptasikan terhadap sistem kandang konvensional;
- Memungkinkan prosedur menetapkan rasio serat kasar terhadap proporsi konsentrat dalam ransum;
- Mengurangi risiko kekurangan *micronutrient*;
- Menyediakan operator dengan gambaran konsumsi pakan harian kelompok, yang kemudian dapat digunakan memperbaiki manajemen.

Diantara kerugian dari pemberian pakan berkelompok dan *complete feeds* adalah :

- Memerlukan peralatan pencampuran yang khusus untuk meyakinkan mencampur secara merata;

- Tidak ekonomis membagi peternakan kecil ke dalam kelompok-kelompok;
- Tidak dapat diaplikasikan terhadap peternakan yang digembalakan;
- Sulit untuk membuat kelompok-kelompok pada beberapa design kandang;
- Dapat terjadi mismanagement seperti *fat cow syndrome* dan problem kesehatan seperti kesulitan melahirkan, reproduksi yang jelek, produksi rendah, konsumsi bahan kering rendah, dan gangguan metabolik. Dalam berbagai kasus problem-problem tersebut tidak timbul segera, biasanya muncul beberapa bulan kemudian.

Rangkuman

1. Secara umum sumber bahan pakan untuk ternak dibagi menjadi 2, yaitu hijauan dan non hijauan. Berdasarkan asalnya, sumber hijauan banyak didapatkan dari jenis rumput, *legum*, dan daun-daunan sedangkan sumber non hijauan banyak didapatkan dari biji-bijian dan bahan sumber mineral.
2. Pakan sapi perah umumnya dibagi tiga, yaitu : (1) Hijauan, (2) Kacang-kacangan, dan (3) Limbah pertanian.
3. Bentuk pakan ada tiga jenis yaitu : (1) Bentuk tepung, yaitu semua bahan digiling jadi tepung kemudian di aduk sampai rata dan siap di sajikan, (2) Bentuk crumble, yaitu semua bahan di giling jadi tepung kemudian di aduk hingga rata, setelah itu di kukus atau di uapi dengan panas antara 80-90 °C, (3) Bentuk pelet, caranya sama dengan crumble. Tapi setelah penguapan, dimasukkan dalam gilingan daging atau sambal sehingga keluar bentuk memanjang. Kemudian di potong-potong dan di jemur sampai kering siap disajikan. Pakan jenis ini pun cukup efisien.
4. Sistem pemberian pakan pada sapi perah dapat dilakukan dengan 3 cara, yaitu : (1) Sistem penggembalaan (*pasture fattening*), (2) Keremen (*dry lot fattening*), (3) Kombinasi penggembalaan dan kereman.

5. Pakan pada sapi perah pedet adalah : kolestrum, susu, *milk replacer*, dan *calf starter*.
6. Manajemen pemberian pakan pada sapi perah dara terbagi dalam 3 fase, yaitu : (1) Sejak disapih (12 minggu) hingga umur 1 tahun, (2) Sapi dara umur 1 tahun sampai 2 bulan sebelum beranak pada umur 2 tahun, dan (3) Dua bulan sebelum beranak sampai beranak.

Latihan

1. Jelaskan pengertian bahan pakan ternak dan sebutkan jenis-jenis bahan pakan ternak !
2. Sebutkan yang termasuk ke dalam pakan ternak sapi perah !
3. Sebutkan dan jelaskan bentuk pakan !
4. Jelaskan 3 cara sistem pemberian pakan pada sapi perah !
5. Jelaskan 3 fase metode pemberian pakan pada sapi perah dara !
6. Pemberian pakan pada sapi perah laktasi terbagi dalam 3 fase. Salah satu diantaranya adalah fase *feeding*. Jelaskan secara singkat cara pemberian pakan pada fase tersebut !

Tes Formatif

1. Sebutkan bahan pakan ternak yang digolongkan ke dalam hijauan !
2. Jelaskan karakteristik dari rumput Gajah (*Pennisetum purpureum*) !
3. Jelaskan pengertian konsentrat dan sebutkan bahan pakan yang termasuk kedalamnya disertai dengan fungsinya !
4. Jelaskan secara singkat cara pemberian pakan pada sapi perah pedet !

B A B | **MANAJEMEN SELEKSI DAN** **VII** | **PENCATATAN PADA USAHA** **TERNAK SAPI PERAH**

A. Gambaran Singkat Mengenai Materi Kuliah

Materi kuliah ini membahas mengenai sistem seleksi dan sistem pencatatan pada usaha ternak sapi perah.

B. Pedoman Mempelajari Materi

Pahami dengan jelas isi materi mengenai sistem seleksi dan sistem pencatatan pada usaha ternak sapi perah. Kemudian cari materi pendukung berdasarkan sumber literatur.

C. Tujuan Pembelajaran

1. Mahasiswa dapat mengetahui sistem seleksi dalam usaha peternakan sapi perah.
2. Mahasiswa dapat mengetahui dan membedakan seleksi berdasarkan individu, silsilah, catatan produksi, dan hasil kontes.
3. Mahasiswa dapat mengetahui sistem pencatatan dalam usaha peternakan sapi perah.
4. Mahasiswa dapat mengetahui dan membedakan pencatatan berdasarkan identifikasi ternak, reproduksi, produksi susu, pemberian pakan, keuangan, dan kesehatan.

7.1. Sistem Seleksi Usaha Ternak Sapi Perah

Dalam konteks pemuliabiakan ternak, seleksi adalah suatu proses memilih ternak yang disukai yang akan dijadikan sebagai tetua untuk generasi berikutnya. Tujuan umum dari seleksi adalah untuk meningkatkan produktivitas ternak melalui perbaikan mutu genetik bibit. Dengan seleksi, ternak yang mempunyai sifat yang diinginkan akan dipelihara, sedangkan ternak-ternak yang mempunyai sifat yang tidak diinginkan akan disingkirkan. Dalam melakukan seleksi, tujuan seleksi harus ditetapkan terlebih dahulu. Seperti pada sapi perah, tujuan seleksi ingin meningkatkan produksi susu, berat badan, atau kecepatan pertumbuhan.

7.1.1. Seleksi Berdasarkan Individu

Yaitu seleksi untuk ternak bibit yang didasarkan pada catatan produktivitas masing-masing ternak. Seleksi individual pada ternak sapi adalah cara seleksi yang paling sederhana dan mudah dilakukan di pedesaan dengan dasar bobot sapih anak sapi yang ada dan sebagainya. Seleksi individu adalah metoda seleksi yang paling sederhana dan paling banyak digunakan untuk memperbaiki potensi genetik ternak. Seleksi ini sering dilakukan jika :

1. Fenotip ternak yang bersangkutan bisa diukur, baik pada jantan atau betina.
2. Nilai heritabilitas atau keragaman genetik tinggi. Seleksi bisa dilakukan dengan memilih ternak-ternak terbaik berdasarkan nilai pemuliaan. Dalam aplikasi di lapangan, jika memungkinkan, nilai heritabilitas dan nilai pemuliaan ternak jantan dan betina dipisah, kemudian dipilih ternak-ternak terbaik sesuai keperluan untuk pengganti.

7.1.2. Seleksi Berdasarkan Silsilah

Silsilah adalah garis keturunan dari suatu hubungan keluarga antara satu individu dengan individu lainnya yang menjadi tetua atau yang menurunkannya. Silsilah ini dapat digunakan untuk mengadakan seleksi sapi perah apabila seleksi individu berdasarkan informasi performansnya sulit didapatkan atau tidak ada datanya, atau untuk

ternak-ternak sapi perah muda yang belum berproduksi, atau apabila berhadapan dengan individu-individu yang mempunyai tingkat produksi yang relatif sama.

Seleksi berdasarkan silsilah dilakukan dengan jalan melihat produktivitas dari keluarganya, seperti informasi induk-bapaknya, nenek-kakeknya, saudara kandungnya, dan atau saudara tirinya sebagaimana Firman Allah dalam Al Qur'an Surat Az Zumar ayat 4 yang berbunyi :

لَوْ أَرَادَ اللَّهُ أَنْ يَتَّخِذَ وَلَدًا لَأَصْطَفَىٰ مِمَّا تَخْلُقُ مَا يَشَاءُ ۗ سُبْحٰنَهُ ۗ

هُوَ اللَّهُ الْوَاحِدُ الْقَهَّارُ ﴿٤﴾

Terjemahnya :

"Kalau sekiranya Allah hendak mengambil anak, tentu dia akan memilih apa yang dikehendaki-Nya di antara ciptaan-ciptaan yang Telah diciptakan-Nya. Maha Suci Allah. dialah Allah yang Maha Esa lagi Maha Mengalahkan".

Selanjutnya Allah SWT ber-Firman :

إِنَّ لَكُمْ فِيهِ لَمَا تَخَيَّرُونَ ﴿٣٨﴾

Terjemahnya :

"Bahwa di dalamnya kamu benar-benar boleh memilih apa yang kamu sukai untukmu". (Surat Al Qalam, ayat 38)

7.1.3. Seleksi Berdasarkan Catatan Produksi

Bagi sapi-sapi yang mempunyai catatan produksi, untuk seleksi betina dinilai dengan metode *individual merit testing*, sedangkan untuk seleksi pejantan dinilai dengan metode *progeny testing* (uji Zuriat).

7.1.4. Seleksi Berdasarkan Hasil Kontes

Kriteria penilaian dalam kontes sapi perah didasarkan atas penilaian bentuk luar sapi perah. Dua metode penilaian bentuk luar sapi perah, yaitu :

1. Penilaian berdasarkan empat sifat utama, meliputi :
 - Penampilan umum *general appearance* 30 %
 - Karakter sapi perah *dairy character* 20 %
 - Kapasitas tubuh *body capacity* 20 %
 - Sistem perambingan *mammary system* 30 %

Metode ini lebih bersifat kualitatif dengan penilaian (*score*) untuk masing-masing bagian dari sifat utama, selanjutnya nilai tersebut dijumlahkan dan dikalikan nilai pembobotannya. Jumlah nilai dari ke empat sifat utama menentukan klasifikasi dari sapi perah yang dinilai, penilaian akhir dicerminkan dalam bentuk angka dan dimasukkan ke dalam klasifikasi sebagai berikut :

• <i>Excellent</i>	nilai	90 - 100
• <i>Very good</i>	nilai	85 - 95
• <i>Good plus</i>	nilai	80 - 84
• <i>Good</i>	nilai	75 - 79
• <i>Fair</i>	nilai	65 - 74

Dalam pelaksanaannya, penilai akan mempertimbangkan juga faktor-faktor seperti : umur, masa laktasi, masa kering, tingkat produksi, dan kebuntingan.

2. Metode klasifikasi linier (*linear classification*)

Disebut metode klasifikasi linier karena setiap sifat dinilai dalam *score* secara linier, mulai dari angka 1 (satu) sampai dengan 50 (lima puluh) terhadap 15 sifat luar yang telah terbukti mempunyai hubungan sangat erat dengan produksi susu.

Dalam melakukan penilaian secara *linear classification*, untuk bentuk luar yang *normal* diberi nilai 25, sedangkan yang *kurang baik* diberi nilai di bawah 25, dan terhadap sifat yang *sempurna* diberi nilai 50.

Metode ini diharapkan dapat memberi kemajuan, karena didasarkan atas kisaran penilaian yang lebar, yaitu 50 angka,

sehingga memungkinkan gambaran perbedaan-perbedaan antar individu lebih kelihatan, serta semua sifat yang dinilai mempunyai nilai ekonomis.

Bentuk luar yang dievaluasi adalah sebagai berikut :

- Tinggi badan (*stature*)
Pengukuran tinggi badan sapi perah dilakukan di daerah titik persilangan antara garis tulang panggul dan pinggang.
- Kekuatan sapi (*strength*)
Evaluasi ditujukan terhadap kekuatan otot dan tulang di sekitar dadanya. Penilaian dilakukan dari samping dan depan sapi untuk menilai dalam dan lebar dadanya.
- Kedalaman tubuh (*body depth*)
Penilaian terhadap sifat ini adalah melihat daerah lengkungan rusuk terakhir. Sifat ini sering disebut dengan istilah lengkung perut. Kedalaman dada penting diketahui karena menggambarkan kemampuan sapi mengonsumsi hijauan.
- Ciri khas sapi perah (*dairy form*)
Pengamatan terutama ditujukan terhadap keharmonisan bentuk, mulai dari leher, gumba, punggung, dan pinggang.
- Sudut pantat (*rump angle*)
Penilaian dilakukan dari samping, untuk melihat sudut yang dibuat oleh garis pinggang dan tulang ekor. Bila bagian ekor lebih tinggi dan membentuk *sudut yang tajam dan patah* diberi nilai 5, yang normal adalah bila garis punggung dan pangkal ekor menunjukkan *garis lurus.*]]
- Lebar pinggul (*thurl width*)
Menilai daerah *pelvis*, yaitu sekitar *tuber coxae* dan *tuber sacrale* dengan *tuber ischii*. Sifat ini mempunyai hubungan langsung terhadap kemudahan beranak.
- Kedudukan kaki belakang (*rear legs side view*)
Kedudukan kaki belakang dievaluasi dari samping, perhatian ditujukan pada posisi persendian tumit (*hock joint*).
- Sudut teracak (*foot angle*)
Perhatian ditujukan kepada posisi sudut kaki belakang terhadap lantai, pada posisi ternak berdiri tegak lurus.
- Pertautan ambing depan (*fore udder attachment*)
Sifat ini ditentukan berdasarkan pengamatan ambing dari samping, dan menilai kekuatan ligament bagian luar. Evaluasi ini

sangat penting, karena akan menilai kekuatan perlekatan ambing dan kemudahan diperah.

- Tinggi ambing belakang (*rear udder height*)
Evaluasi dilakukan dari belakang. Perlekatan ambing menentukan tinggi rendahnya ambing. Sifat ini menunjukkan kapasitas ambing.
- Lebar ambing bagian belakang (*rear udder width*)
Sifat ini menunjukkan kapasitas ambing dan kemampuan ambing dalam memproduksi susu.
- Celah ambing (*udder cleft*)
Penilaian dilakukan terhadap ambing bagian bawah, dilakukan dari belakang sapi. Yang dinilai adalah kedalaman dari ligament yang menyangga ambing yang memanjang dari depan ke belakang di tengah-tengah ambing. Sifat ini menggambarkan kekuatan penyangga yang juga menentukan letak/arah dari puting susunya.
- Dalam ambing (*udder depth*)
Dalam ambing digambarkan sebagai posisi relatif dari dasar ambing terhadap sendi tumit dan terhadap garis horizontal.
- Posisi puting depan (*front teat placement*)
Kedudukan puting susu dinilai dari belakang sapi. Puting susu yang baik memudahkan proses pemerahan.
- Panjang puting (*teat length*)
Sifat ini ditujukan untuk mengevaluasi panjang puting. Ukur puting terpanjang apabila panjangnya tidak sama.

Metode klasifikasi linier dapat membantu para peternak untuk memperbaiki ternaknya ke arah produksi yang lebih baik, dengan jalan memperbaiki bentuk luar dari keturunannya.

Misalnya, seekor induk dengan punggung yang jelek (nilai kurang dari 25) harus dicari pejantan unggul yang mempunyai kelebihan dalam hal punggungnya. Dengan demikian, diharapkan perbaikan atau koreksi terhadap bentuk punggung dari keturunannya. Perkawinan ini sering disebut sebagai perkawinan koreksi (*corrective mating*). Dengan jalan ini peternak dapat mengevaluasi kemajuan ternaknya, paling tidak biasanya dilakukan setiap lima tahun sekali.

Untuk pejantan di luar negeri, sifat-sifat yang telah dinilai melalui anaknya, kemudian digunakan untuk mencari nilai pemuliaan (*breeding value*) untuk setiap sifat. Di dalam buku katalog pejantan (*sire summary*), nilai pemuliaan dari sifat-sifat tersebut kemudian digambarkan dalam grafik, sehingga akan memudahkan pencarian pejantan mana yang dikehendaki untuk memperbaiki bentuk luar sapi induk yang dimiliki peternak.

7.2. Sistem Pencatatan Usaha Ternak Sapi Perah

Sistem pencatatan dalam kegiatan usaha sapi perah berkembang dengan pesat di negara Eropa maupun Amerika Serikat. Pertama kali dilakukan oleh suatu organisasi yang berlokasi di negara Denmark pada tahun 1895, selanjutnya sistem pencatatan ini berkembang dan saat ini memegang peranan yang cukup penting di negara-negara tersebut dan dengan keuntungan yang cukup besar pula. Kegunaan utama adanya sistem pencatatan ini adalah memberikan keterangan tentang individu sapi maupun secara keseluruhan, sehingga dapat membantu peternak dalam mengambil keputusan-keputusan yang sifatnya teknis dan ekonomis. Catatan ini sebaiknya sederhana, sehingga mudah dimengerti, lengkap, dan akurat (Sudono *et al*, 2000).

Secara terinci fungsi pencatatan dalam peternakan sapi perah adalah :

- Memberikan gambaran mengenai perkembangan usaha, keuangan, pendapatan, dan permintaan kredit apabila diperlukan (*business herd activity and income*),
- Sebagai pedoman untuk menentukan sapi-sapi yang menguntungkan dan pengafkiran (*breeding*),
- Menentukan jumlah dan nilai makanan yang diberikan dan nilai susu yang dihasilkan (*income over feed cost*),
- Digunakan untuk menyeleksi pejantan atau sapi-sapi yang baik sehingga dapat dijadikan ternak pengganti (*replacement stocks*),
- Dapat mengetahui sapi-sapi yang perkembangbiakannya tidak normal (*reproduction cases*), dan
- Dapat dijadikan sebagai bahan informasi dasar untuk merencanakan usaha selanjutnya (*herd projection*).

Dengan demikian, catatan produksi dapat dijadikan dasar dalam pengambilan keputusan dan pengontrolan tatalaksana, serta sebagai dasar seleksi di dalam perencanaan pemeliharaan sapi-sapi unggul.

7.2.1. Identifikasi Ternak

Identifikasi ternak berupa pemberian nomor pada ternak disertai kartu identitas yang mencatat semua informasi tentang nomor atau nama ternak, nomor registrasi, tanggal lahir, jenis kelamin, tingkat kemurnian bangsa, nomor/nama bapak dan induk beserta asalnya, nama pemilik dengan alamatnya. Kartu identitas yang sempurna memuat gambar sketsa (foto) ternak dari samping kanan, kiri, dan depan ternak.

Penomoran sapi perah sebaiknya mengikuti cara-cara identifikasi yang berlaku di seluruh dunia, sebagaimana yang tercantum dalam *International Identification Program* tahun 1990. Dengan cara ini, maka ternak diberi nomor registrasi yang tidak mungkin sama untuk seluruh dunia. Penomoran ternak disarankan meliputi :

- Kode spesies 1 digit
- Kode bangsa 2 digit
- Kode organisasi 2 digit
- Kode negara 3 digit
- Kode wilayah 2 digit
- Nomor ternak 10 digit

Contoh:

- Kode spesies Sapi----- B
- Kode bangsa Holstein----- HO
- Kode organisasi Holstein Indonesia----- HI
- Kode negara Indonesia----- INA
- Kode wilayah Bandung Utara ----- BU
- Nomor ternak ----- 0001621980

Jadi nomor identitas ternak tersebut adalah **BHOHIINABU0001621980**. Adapun yang tercantum di nomor telinganya cukup dengan **1621980**. Nomor identitas ini tidak ada duplikasinya di seluruh dunia dan mudah ditelusuri, karena dalam nomor tersebut terkandung identitas mulai dari negara sampai dengan wilayahnya.

Pemberian nomor pada sapi dapat bersifat permanen ataupun temporer. Penomoran permanen dapat berupa *tattoo* pada telinga atau badan, sedangkan yang temporer dengan menggunakan anting pada telinga (*eartag*).

7.2.2. Pencatatan Reproduksi

Pencatatan reproduksi berupa informasi atas kejadian reproduksi yang dialami ternak, meliputi :

- Tanggal kawin (IB)
- Kode pejantan
- Tanggal pemeriksaan kebuntingan
- Tanggal beranak
- Jenis kelamin pedet
- Kasus-kasus reproduksi, seperti :
 - Abortus
 - Distokia
 - Retensio plasenta
 - Perletakkan fetus, dll.

Dari kejadian reproduksi dapat dihitung ukuran-ukuran efisiensi reproduksi, seperti :

- Masa kosong Sejak tanggal beranak sampai tanggal kawin terakhir yang menghasilkan kebuntingan
- *Service per conception* Jumlah kawin per kebuntingan
- *Calving interval* Sejak tanggal beranak sampai beranak berikutnya
- *Conception rate* Nilai keberhasilan IB

7.2.3. Pencatatan Produksi Susu

Teknik pencatatan produksi susu dapat dilakukan setiap hari, seminggu sekali, dua minggu sekali, sebulan sekali, atau dua bulan sekali. Pencatatan produksi yang ideal adalah setiap hari pagi dan sore selama laktasi. Hal ini biasa dilakukan oleh perusahaan susu dengan jumlah sapi yang terbatas atau oleh Pusat Pembibitan Ternak, pencatatan selengkap ini dilakukan karena merupakan persyaratan

mutlak demi ketepatan seleksinya. Namun, untuk perusahaan susu yang besar, hal ini sering merupakan masalah, karena sangat merepotkan dan mengeluarkan biaya yang cukup besar. Oleh karena itu, di luar negeri telah dilakukan metode pencatatan yang lebih praktis dan tidak terlalu membutuhkan biaya, tetapi masih dapat dipertanggungjawabkan secara ilmiah. Umumnya dilakukan pencatatan produksi susu sebulan sekali (*WaDaM, Weight a Day a Month*), seperti yang dianjurkan oleh Dairy Herd Improvement Association (DHIA) di Amerika.

Cara dan frekuensi pencatatan produksi susu dapat dilakukan sebagai berikut :

- *Official Dairy Herd Improvement*
Pencatatan dilakukan satu kali dalam sebulan, dilakukan oleh *supervisor* dari asosiasi yang mengunjungi peternak secara bergilir.
Pencatatan meliputi : produksi susu per ekor per hari (pagi dan sore), disertai pengambilan contoh untuk analisis kadar lemaknya.
- *Dairy Herd Improvement Registry*
Kegiatannya sama dengan *Official Dairy Herd Improvement*, hanya dalam hal ini dilakukan oleh *supervisor* dari asosiasi peternakan bangsa murni.
- *Owner Sampler*
Pencatatan dilakukan sebulan sekali, pagi dan sore, tetapi pencatatan dan pengambilan sampel susu dilakukan sendiri oleh peternak, yang kemudian dilaporkan ke *Dairy Record Processing Center (DRPC)*.
Hal ini dimaksudkan untuk menghemat biaya, karena tidak melibatkan *supervisor*.
- *AM-PM Recording*
Pencatatan dilakukan sekali sebulan, pada bulan tertentu dilakukan pencatatan terhadap produksi susu pagi hari (AM), sedangkan pada bulan berikutnya dilakukan pencatatan produksi susu sore hari (PM).
Pencatatan dan pengambilan sampel dapat dilakukan oleh peternak atau *supervisor*.
- *Weight Day a Month, WaDaM*

Dalam metode ini, peternak melakukan pencatatan produksi susu sapi perahnya sekali sebulan, pagi dan sore, tanpa melakukan pengambilan sampel.

- **Milk Only Record**

Dalam metode ini, *supervisor* mencatat produksi susu sekali sebulan, pagi dan sore, tanpa mengambil sampel susu.

Karena pencatatan produksi susu hanya dilakukan sebulan sekali selama laktasi, maka harus dilakukan pendugaan produksi susu atas dasar catatan yang ada (10 data dalam 10 bulan laktasi), dengan menggunakan *simplified method*, *centering date method* (CDM), atau *test interval method* (TIM). Pada pencatatan produksi, dicatat pula:

- Lama masa laktasi : Sejak tanggal beranak sampai sehari sebelum tanggal dikeringkan.
- Lama masa kering : Sejak tanggal dikeringkan sampai beranak

7.2.4. Catatan Pemberian Pakan

Mencakup informasi mengenai hal-hal yang terkait dengan bahan pakan yang digunakan di peternakan tersebut, antara lain :

- Jenis hijauan
- Bahan baku konsentrat yang diberikan pada ternak
- Sumber bahan baku pakan
- Harga/biaya pakan
- Jumlah pakan yang diberikan/dikonsumsi ternak

7.2.5. Catatan Keuangan

Mencakup informasi mengenai volume, harga, biaya produksi, dan penerimaan perusahaan, antara lain :

- Harga susu
- Biaya produksi
- Penjualan susu
- Penjualan ternak (pedet, sapi afkir)
- Penjualan kotoran

7.2.6. Catatan Kesehatan

Mencakup informasi mengenai hal-hal yang berkaitan dengan kondisi kesehatan ternak, antara lain :

- Gejala sakit
- Pemeriksaan dokter hewan
- Vaksinasi
- Pengobatan

Dari keseluruhan informasi yang sudah dicatat, kemudian ditabulasikan untuk dievaluasi minimal setahun sekali. Sesuai dengan fungsi pencatatan yang telah diuraikan sebelumnya, maka untuk program seleksi sapi perah betina dapat dihitung nilai pemuliaannya atau daya produksi susu (MPPA) dengan terlebih dahulu menduga nilai heritabilitas dan riptabilitas produksi susunya.

Tabel 9. Contoh Tabulasi Data Hasil Pencatatan Performans Individu

No.	No. Sapi	No. Pejantan	No. Induk	Laktasi ke	Umur beranak	Lama laktasi	Lama kering	Selang beranak	Lama kosong	S/C	Produksi susu
1											
2											
3											
4											
5											
6											
7											
8											
9											
10											
11											
12											
13											

14											
15											
16											
17											
18											
19											
20											

Tabel 10. Contoh Tabulasi Data Hasil Pencatatan berdasarkan Performans Peternakan

No	Parameter	Satuan	Nilai Ideal	3 Tahun Terakhir			Target 2013
				2010	2011	2012	
1.	Jumlah sapi produktif	Ekor, %	70%				
2.	Jumlah sapi non produktif	Ekor, %	30%				
3.	Jumlah sapi laktasi	Ekor, %	85%				
4.	Jumlah sapi kering	Ekor, %	15%				
5.	Produksi susu	Kg/ekor /hari					
6.	Produksi susu	Kg/ekor /laktasi					
7.	Kandungan susu, <i>fat</i>	%					
8.	Kandungan susu, <i>SNF</i>	%					
9.	Kandungan susu, <i>total solid</i>	%					
10.	Kandungan susu, TPC	10 ⁵ /cc	3				
11.	Lama laktasi	Hari	305				
12.	Lama kering	Hari	60				

13.	Lama kosong	Hari	84				
14.	Selang beranak	Hari	365				
15.	Umur kawin pertama	Bulan	15				
16.	Bobot badan kawin pertama	Kg	325				
17.	Umur beranak pertama	Bulan	24				
18.	Bobot lahir	Kg					
19.	S/C dara	Kali					
20.	S/C betina dewasa	Kali					
21.	Calving rate	%					
22.	Mortalitas pedet	%					
23.	Kejadian mastitis	%					
24.	ε sapi yang diseleksi untuk bibit	%					
25.	ε sapi yang diapkir	%					
26.	Kecelakaan pada pedet	%					
27.	Kecelakaan betina dewasa	%					
28.	Harga konsentrat	Rp/kg					
29.	Pemberian hijauan	Kg/ekor /hari					
30.	Pemberian konsentrat	Kg/ekor /hari					
31.	Biaya pakan	Rp/ekor /hari					
32.	Biaya	Rp/ekor					

	pakan pedet-sapah	/hari					
33.	Biaya pakan	%					
34.	<i>Income over feed cost</i>						
35.	Biaya tenaga kerja	%					
36.	Biaya reproduksi	%					
37.	Harga jual susu	Rp/liter					
38.	Harga pokok susu	Rp/liter					
39.	Pendapatan /sapi produktif	Rp/ekor					
40.	Keuntungan usaha	Rp/tahun, %					

Rangkuman

Silsilah adalah garis keturunan dari suatu hubungan keluarga antara satu individu dengan individu lainnya yang menjadi tetua atau yang menurunkannya. Silsilah ini dapat digunakan untuk mengadakan seleksi sapi perah apabila seleksi individu berdasarkan informasi performansnya sulit didapatkan atau tidak ada datanya. Seleksi sapi perah didasarkan atas : (1) Catatan reproduksi; dan (2) Hasil kontes.

Sistem pencatatan dalam peternakan sapi perah diantaranya berfungsi sebagai : (1) Pedoman untuk menentukan sapi-sapi yang menguntungkan dan pengafkiran (*breeding*); dan (2) Digunakan untuk menyeleksi pejantan atau sapi-sapi yang baik, sehingga dapat dijadikan ternak pengganti (*replacement stocks*).

Hal-hal yang harus diinformasikan dalam kegiatan pencatatan usaha ternak sapi perah adalah : (1) Identifikasi ternak; (2) Pencatatan

reproduksi; (3) Pencatatan produksi susu; (4) Catatan pemberian pakan; (5) Catatan keuangan; dan (6) Catatan kesehatan.

Latihan

1. Kriteria penilaian dalam kontes sapi perah didasarkan atas penilaian bentuk luar sapi perah tersebut. Sebutkan dan jelaskan 2 metode yang digunakan untuk menilai bentuk luar sapi perah tersebut !
2. Sebutkan fungsi pencatatan dalam usaha peternakan sapi perah !
3. Jelaskan cara mengidentifikasi ternak dalam usaha peternakan sapi perah !
4. Jelaskan cara pencatatan produksi susu !

Tes Formatif

1. Sebutkan apa saja yang dievaluasi dalam menilai bentuk luar sapi perah !
2. Hal-hal apa saja yang diinformasikan pada kejadian reproduksi ternak sapi perah !
3. Sebutkan hal-hal yang harus dicatat/diinformasikan dalam kegiatan pemberian pakan, keuangan, dan kesehatan !

B A B VIII

MANAJEMEN PEMERAHAN TERNAK SAPI PERAH

A. Gambaran Singkat Mengenai Materi Kuliah

Materi kuliah ini membahas mengenai proses pemerahan, penanganan susu, cara transportasi dan pemasaran susu.

B. Pedoman Mempelajari Materi

Pahami dengan jelas isi materi mengenai proses pemerahan, penanganan susu, cara transportasi dan pemasaran susu. Kemudian cari materi pendukung berdasarkan sumber literatur.

C. Tujuan Pembelajaran

1. Mahasiswa dapat mengetahui proses pemerahan.
2. Mahasiswa dapat menjelaskan proses pemerahan yaitu, sebelum pemerahan, saat pemerahan, setelah pemerahan, dan penanganan hasil pemerahan.
3. Mahasiswa dapat menguraikan hal-hal yang harus diperhatikan dalam pemerahan.
4. Mahasiswa dapat mengetahui dan melakukan cara pemerahan yang benar.
5. Mahasiswa dapat mengetahui cara penanganan susu yang baik.
6. Mahasiswa dapat mengetahui cara transportasi dan pemasaran susu.

8.1. Proses Pemerahan

Proses pemerahan merupakan aspek penting dalam peternakan sapi perah. Hal ini disebabkan karena susu adalah produk utama dari sapi perah, dan jika tidak ditangani dengan baik, maka kualitas susu yang dihasilkan tidak akan sesuai dengan standar yang telah ditetapkan. Susu sebagai bahan yang kaya dengan kandungan nutrisi menyebabkan mikroba akan mudah berkembang biak pada susu, demikian juga berbagai pencemar lainnya berupa material fisik dari lingkungan sekitar, dan juga susu sangat mudah menyerap bau yang ada. Berdasarkan hal ini, maka dibutuhkan penanganan khusus sebelum, ketika, dan setelah proses pemerahan ternak, demikian juga susu yang dihasilkan, harus segera ditangani dengan baik dan benar, tentu tujuan utamanya adalah untuk menghindari kerusakan pada produk susu yang telah diperah.

Produk susu yang dihasilkan haruslah selalu dikontrol mutunya. Pemeriksaan kualitas susu secara rutin merupakan prosedur standar yang harus dilakukan agar dapat diketahui kualitas susu secara kontinyu. Analisa keadaan dan kualitas susu meliputi berbagai uji, diantaranya uji fisik (bau, rasa, warna, dan kekentalan), uji alkohol, pengukuran kadar protein, kadar lemak, bahan kering, dan beberapa jenis pengujian lainnya. Intinya adalah sebagai kontrol kualitas produk susu yang dihasilkan. Pengujian yang dilakukan tentunya atas dasar menjaga kualitas produk yang dihasilkan. Hal ini sebagai kontrol mutu sesuai dengan standar yang berlaku, yaitu SNI. Pemerahan ternak dapat dilakukan dengan cara tradisional (dengan menggunakan tangan), dan dengan cara modern (menggunakan mesin). Masing-masing cara memiliki keunggulan tersendiri, sehingga perlu disesuaikan dengan keadaan peternakan yang dikelola. Cara tradisional tidak membutuhkan biaya tinggi, tetapi kualitas susu perahan yang dihasilkan cenderung lebih rendah dibandingkan dengan menggunakan cara modern (Himam, 2008).

Pemerahan merupakan satu kesatuan proses dari sebelum pemerahan, saat pemerahan, dan setelah pemerahan, dan juga penanganan hasil pemerahan. Proses ini haruslah dilakukan secara sempurna dan selalu memperhatikan semua aspek yang meliputinya.

Penerapan prosedur pemerahan yang baik dan benar diharapkan dapat meningkatkan kualitas susu yang dihasilkan.

Pemerahan pada umumnya masih tradisional atau manual yaitu masih menggunakan tangan dan jari-jari tangan manusia, sedangkan pemerahan secara mekanik masih jarang dijumpai, hal ini karena masih rendahnya pemilikan sapi perah yaitu antara 2-5 ekor per peternak. Begitu pula dalam penggunaan peralatan masih secara tradisional.

8.1.1. Alat Pemerahan

Peralatan dalam pemerahan maupun alat penampungan susu harus terbuat dari bahan yang anti karat, tahan lama, dan mudah dibersihkan. Bahan atau alat tersebut pada umumnya terbuat dari stainless atau aluminium.

Peralatan yang dipergunakan dalam pemerahan sapi perah antara lain :

- Ember penampung waktu pemerahan susu
- Tambang untuk pengikat kaki sapi
- Vaseline
- Milkcan
- Saringan susu atau kain bersih
- Bangku kecil
- Tester untuk pengetesan penyakit mastitis

8.1.2. Teknik Pemerahan

Sebelum melakukan pemerahan pada sapi, maka yang perlu diperhatikan dan harus dilakukan adalah keber, baik di dalam kandang maupun di sekitar lokasi kandang. Kotoran-kotoran di atas lantai harus bersih yaitu dengan menyemprotkan air di permukaan lantai kandang sapi. Kemudian mandikan sapi-sapi tersebut dan disikat agar kotoran yang menempel pada badan sapi bersih. Tujuan membersihkan lantai dan memandikan sapi adalah untuk menghindari terjadinya pencemaran terhadap susu, disamping kualitas dan kesehatan susu akan terjamin.

Perlu diketahui pula sebelum sapi diperah diberi makanan terutama makanan penguat atau konsentrat, sedangkan pemberian

hijauan diberikan setelah pemerahan selesai. Usahakan pemberian makanan hijauan jangan yang mengandung bau seperti daun lobak, kol, silase, dan lain sebagainya yang dapat menyerap bau-bauan, agar baunya tidak terserap oleh susu.

Pada pemerahan sapi perah yang baru pertama kali diperah umumnya akan mengalami sedikit kesukaran. Lakukan pada sapi perah tersebut dengan penuh kasih sayang, seperti mengelus-elus badan sapi menjelang pemerahan.

Menurut Hidayat *et al* (2002), ada beberapa hal penting yang harus dilakukan sebelum pemerahan antara lain :

- Membersihkan kandang dan peralatan pemerahan.
- Memandikan sapi, terutama pada bagian ambing, bagian belakang di sekitar lip basah. Kemudian ambing di lap atau paha bagian dalam dengan menggunakan kain lap lagi dengan air hangat (37°C) untuk menghindari pencemaran bakteri dan juga untuk merangsang agar air susu dapat keluar dari kelenjar-kelenjar susu. Olesi puting susu dengan vaseline agar puting susu tidak luka atau lecet.
- Bagi petugas pemerah diusahakan memakai pakaian khusus yang bersih. Pada waktu pemerahan posisi pemerah harus berada di sebelah kanan sapi sehingga tangan kiri berfungsi sebagai penahan apabila ada tendangan kaki sapi, sedangkan tangan kanan untuk menjaga ember susu.
- Untuk menghindari kemungkinan-kemungkinan sapi terjangkit mastitis atau radang ambing, maka perlu dilakukan pengetesan pada waktu pemerahan. Oleh karena itu disediakan wadah atau cangkir (*strip cup*) yang ditutup dengan kain hitam. Pemerahan pertama dan kedua air susu ditampung dalam cangkir tersebut kemudian amati susu tersebut apabila terdapat tanda-tanda susu bercampur dengan darah atau nanah, maka dipastikan sapi tersebut terjangkit mastitis, pemerahan selanjutnya harus dihentikan. Bila tidak terjangkit pemerahan dapat dilanjutkan. Sapi yang diduga terjangkit mastitis hendaknya segera dilakukan pemisahan dengan sapi-sapi lainnya untuk pengobatan selanjutnya.
- Lakukan pemerahan dengan baik dan benar agar puting susu sapi tidak terluka atau lecet. Pemerahan usahakan dengan

menggunakan ke lima jari tangan dan jangan diperah secara dipijit atau ditarik karena puting susu lama kelamaan akan memanjang. Pemerahan hendaknya harus habis, yang bertujuan untuk merangsang kelenjar-kelenjar susu untuk memproduksi kembali air susu secara aktif.

- Selesai pemerahan, susu segera disaring dengan kain nilon yang halus kemudian diukur atau ditimbang.

Setelah pemerahan selesai, ambing puting dibilas dengan air bersih dan hangat kemudian puting susu dicelup dengan larutan biocid.

Kegunaan pembersihan ambing dengan air hangat bertujuan untuk :

- Merangsang keluarnya air susu
- Mengurangi kemungkinan air susu terkontaminasi oleh bakteri
- Mengurangi munculnya masitis

Gangguan masitis jika dibiarkan bisa mempengaruhi produksi susu sapi, menurunkan produksi susu hingga 30 %. Suhu air yang digunakan untuk mencuci ambing sapi berada diantara 48-57 °C, dan lebih baik jika air mengandung disinfektan.

Umumnya peternak menggunakan air yang mengandung :

- Campuran amonium
- Campuran iodine cair

Selain untuk membersihkan ambing, cairan ini juga digunakan untuk membersihkan alat yang akan digunakan dalam pemerahan susu.

Cara pembersihan ambing adalah dengan cara :

1. Manual

Yaitu dengan mengelapkan handuk basah ke ambing, dan kemudian dikeringkan dengan menggunakan handuk kering.

2. Modern

Pada peternakan yang sudah modern, pencucian ambing sapi dilakukan dengan menggunakan alat semprot khusus yang diisi dengan air hangat.

Teknik pemerahan sapi dapat dilakukan dengan menggunakan mesin pemerah (*milking machine*) dan dengan tangan (*hand milking*).

a. Pemerahan Menggunakan Tangan

Metode pemerahan dengan tangan terdiri dari 3 (tiga) metode, (Syarief dan Sumoprastowo, 1990), yaitu :

1. Metode *full hand* (seluruh jari),
2. *Knevelen*, dan
3. *Strippen*.

Pemerahan dengan menggunakan seluruh jari (*full hand*) biasanya dilakukan pada sapi yang mempunyai ambing dan puting yang panjang dan besar. Pemerahan dilakukan dengan cara puting dipegang antara ibu jari dengan jari telunjuk pada pangkal puting menekan dan meremas pada bagian atas, sedangkan ketiga jari yang lain menekan dan meremas bagian tubuh puting secara berurutan, hingga air susu memancar keluar dan dilakukan sampai air susu dalam ambing habis.

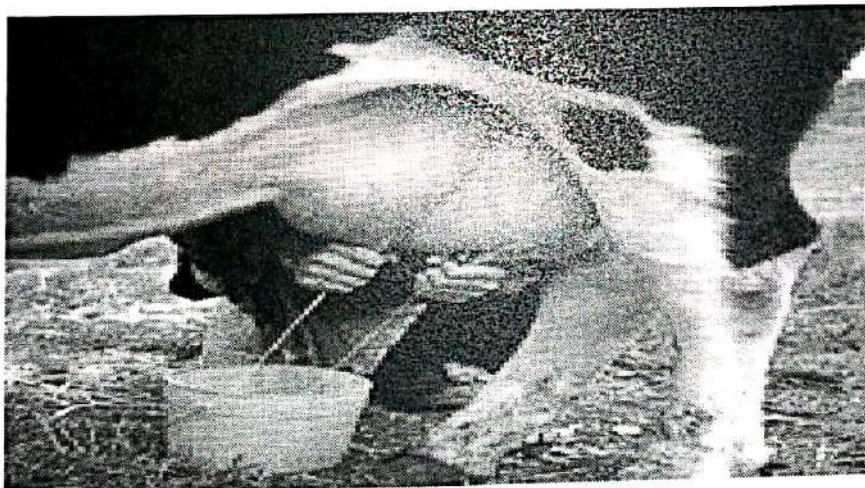

Gambar 30. Pemerahan dengan Seluruh Jari

Tata Cara Pemerahan Lima Jari :

- 1) Pada pemerahan dengan lima jari, peternak/pemerah mengambil duduk di samping sapi dengan posisi yang lebih rendah.
- 2) Ekor sapi sebaiknya diikat agar ekor sapi tidak mengenai ember yang menampung susu perah untuk menjaga kebersihan susu.

- 3) Posisi ibu jari dan jari telunjuk diatur setinggi mungkin menekan rongga puting.
- 4) Pemerahan dilakukan secara bergantian antara tangan kanan dan kiri.
- 5) Pemerahan dilakukan pada susu bagian depan terlebih dahulu, baru kemudian susu bagian belakang.

Metode pemerahan cara *strippen* adalah metode pemerahan menggunakan dua jari sambil menarik puting. Cara ini sering dilakukan pada sapi yang memiliki ukuran puting kecil, yaitu dilakukan dengan cara memijat puting dengan ibu jari dan jari telunjuk pada pangkal puting dan diurutkan ke arah ujung puting sampai air susu memancar keluar. Cara ini harus menggunakan vaselin atau minyak kelapa sebagai pelicin, agar tidak terjadi kelecetan pada puting.

Cara pemerahan *knevelen* adalah pemerahan dengan menggunakan seluruh tangan. Cara ini mirip dengan cara *full hand*, tetapi ibu jari ditekuk saat menekan bagian atas puting, sehingga bagian punggung ibu jari yang menekan puting. Cara ini juga digunakan pada sapi yang memiliki ukuran puting kecil. Semua cara pemerahan dengan tangan, pembersihan, dan disinfektan dilakukan pada masing-masing puting ketika proses pemerahan telah selesai, hal ini untuk mencegah infeksi dan radang ambing (*mastitis*)

Dan bila dalam tiga hari pertama pemerahan menggunakan tangan tidak bisa membuat susu sapi keluar, maka sapi betina yang baru pertama kali diperah susunya bisa diberikan suntikan *hormon oxytocin*.

b. Pemerahan Menggunakan Mesin

Metode pemerahan dengan mesin perah modern dewasa ini menggunakan cara mekanisasi, artinya pemerahan memakai mesin sebagai pengganti tangan. Dalam peternakan sapi perah, mesin perah dibedakan menjadi 3 (tiga) (Himam, 2008), yaitu :

1. Sistem ember (*bucket system*)

Adalah salah satu sistem pemerahan yang menggunakan mesin sebagai pengganti tangan yang dapat dipindah-pindah dari tempat satu ke tempat lain (*mobile*). Sistem ini cocok digunakan untuk peternakan kecil. Susu hasil perahan dari sistem ini

ditampung di ember yang terdapat di setiap mesin. Setelah itu, susu hasil pemerahan setiap ekor sapi ditakar terlebih dahulu, kemudian dituang di tangki pendingin. Pemerahan dengan sistem ini dapat diterapkan di Indonesia pada peternak sapi perah yang jumlah sapi induk kurang dari 10 ekor atau pada peternakan sapi perah rakyat yang kandangnya berkelompok. Pemerahan dengan sistem ember ini perlu dirintis di Indonesia dengan harapan dapat menekan kandungan mikroba dalam susu.

2. Sistem pipa (*pipe line system*)

Pada sistem ini pemerahan langsung juga berada di dalam kandang dimana sapi yang akan diperah tetap terikat ditempatnya. Mesin perah dipindah dari sapi satu ke sapi berikutnya. Sedang susu hasil pemerahan langsung dialirkan ke dalam tangki pendingin melalui pipa tanpa berhubungan dengan udara luar. Sistem pemerahan dengan cara ini dilakukan pada peternakan sapi perah skala besar dengan kapasitas ratusan hingga ribuan ekor sapi.



Gambar 31. Pemerahan dengan Sistem Pipa

3. Sistem bangsal pemerahan (*milking parlor system*)

Sistem bangsal pemerahan (*milking parlor system*) berlangsung di suatu bangsal atau ruang khusus yang disiapkan untuk pemerahan. Di bangsal ini ditempatkan beberapa mesin perah. Setiap satu mesin melayani seekor sapi. Susu hasil pemerahan

langsung ditampung di tangki pendingin (*cooling unit*) sesudah melalui tabung pengukur produksi yang terdapat pada setiap mesin. Sapi yang akan diperah digiring ke bangsal pemerah melalui suatu tempat (*holding area*) yang luasnya terbatas dan sapi berdesakan. Di *holding area* sapi dibersihkan dengan sprayer dari segala arah, selanjutnya sapi satu per satu masuk bangsal (*milking parlor*). Sistem ini biasanya digunakan oleh peternakan dengan industri.



Gambar 32. Pemerahan dengan Sistem Bangsal

Menurut Prihadi (1996), bahwa ada beberapa hal penting yang harus diperhatikan dalam pemerahan, antara lain :

1. Setelah ambung dipersiapkan (dibersihkan, dirangsang, dan diperiksa), kemudian mesin perah dipasangkan pada masing-masing puting lalu mesin di jalankan (di"on"kan). Pemerahan berjalan dan susu yang dihasilkan ditampung di dalam ember ataupun tangki penampungan. Lamanya pemerahan untuk setiap individu sapi kurang lebih selama 8 (delapan) menit. Hal ini tergantung pada banyaknya produksi susu yang dihasilkan dan kemampuan mesin perah. Apabila corong mesin perah pada puting lepas, maka harus segera dipasang kembali, dan apabila aliran susu mulai sedikit atau habis, maka corong puting harus segera dilepaskan. Penuntasan sisa pemerahan dilakukan dengan menggunakan tangan. Pembersihan dan disinfektan dilakukan

pada masing-masing puting ketika proses pemerahan telah selesai, hal ini untuk mencegah infeksi dan radang ambing (mastitis).

2. Alat-alat yang diperlukan untuk pemerahan susu harus disiapkan terlebih dahulu, yaitu ember yang bermulut sempit untuk penampung susu, milkcan, saringan, dan alat uji mastitis, dipersiapkan dalam keadaan kering dan bersih. Alat-alat sebelumnya dicuci menggunakan air bersih bila perlu menggunakan deterjen dan dibilas dengan air panas (60-70°C) untuk membunuh mikroba dan melarutkan lemak susu yang menempel pada alat-alat, selanjutnya alat-alat dikeringkan. Peralatan yang tidak bersih dapat mengakibatkan susu mengandung banyak mikroba.
3. Ambing sapi dan daerah lipatan paha sapi terlebih dahulu dibersihkan dengan kain bersih yang telah dibasahi air bersih hangat. Pemerahan menggunakan tangan, maka untuk menghindari ekor sapi mengotori susu, ekor sapi diikat, dan rambut daerah lipatan paha sapi perah digantung untuk menghindari jatuhnya rambut ke dalam susu sehingga menjamin kebersihan susu.
4. Uji CMT positif apabila dari sampel susu setelah ditambah dengan reagen CMT dan digoyang-goyang hingga tercampur akan menghasilkan gel atau susu yang menjendal, semakin kental jendalan susu yang terjadi berarti semakin banyak sel-sel darah putih dan somatik sel terdapat dalam susu.
5. Susu merupakan bahan yang mudah terkontaminasi oleh mikroba dari lingkungan, dan juga susu mudah menyerap bau-bauan yang berasal dari lingkungan sekitar. Oleh karena itu, sebelum dilakukan pemerahan, perlu dilakukan pembersihan kandang dan lingkungan sekitar sapi agar kontaminasi dapat diminimalisir.
6. Proses pemerahan menggunakan mesin, maka perlu memperhatikan kebersihan mesin pemerah. Pembersihan dilakukan sebelum dan setelah pemerahan, sesuai dengan petunjuk teknis dari produsen mesin pemerahan.

7. Setelah pemerahan, ternak sapi yang telah diperah harus segera diolesi larutan iodine pada masing-masing putingnya. Hal ini untuk menghindari infeksi mikroba yang dapat menyebabkan radang pada ambing. Puting yang baru selesai diperah belum menutup secara sempurna, sehingga memudahkan masuknya mikroba dari lingkungan. Segera setelah proses pemerahan selesai, semua peralatan yang digunakan harus dicuci hingga bersih. Pencucian dengan cara menggunakan deterjen, kemudian dibilas dengan air dingin, dan terakhir dibilas dengan air panas. Kemudian peralatan disimpan kembali di tempat yang bersih.

8.1.3. Frekuensi Pemerahan

Selang pemerahan harus diatur agar selalu konstan yaitu setiap 12 atau 14 jam dan 10 jam. Semakin lama selang pemerahan semakin turun produksi susu yang dihasilkan. Umumnya pemerahan dilakukan sebanyak dua kali sehari, yakni pada pagi dan sore hari. Waktu pemerahan pagi hari sekitar pukul 05.00 sampai 06.00, sore hari pukul 15.00-16.00. Jika produksi susu yang dihasilkan lebih dari 25 liter/hari, pemerahan sebaiknya dilakukan tiga kali sehari, yakni pagi, siang dan sore hari. Selang pemerahan dapat menentukan jumlah susu yang dihasilkan. Jika jaraknya sama, yakni 12 jam, maka jumlah susu yang dihasilkan pada pagi dan sore hari akan sama. Namun, apabila jarak pemerahan tidak sama, maka jumlah susu yang dihasilkan pada sore hari akan lebih sedikit daripada susu yang dihasilkan pada pagi hari (Prihadi, 1996).

8.2. Penanganan Susu

Susu merupakan bahan pangan yang mempunyai nilai gizi tinggi karena mempunyai kandungan nutrisi yang lengkap antara lain lemak, protein, laktosa, vitamin, mineral, dan enzim. Sebagai produk pangan yang kaya nutrisi, pH mendekati netral dan kandungan airnya tinggi. Oleh karena itu susu sangat mudah mengalami kerusakan akibat pencemaran mikroba. Susu segar adalah susu murni, tidak mengalami pemanasan, dan tidak ada penambahan bahan pengawet. Susu sapi segar mengandung air (87,25 %), laktosa (4,8 %), lemak (3,8 %), kasein (2,8 %), albumin (0,7 %), dan garam-garaman (0,65 %). Selain itu perlu kita ketahui, bahwa susu juga

mengandung vitamin, sitrat, dan enzim. Susu sapi yang baik memiliki warna putih kekuningan dan tidak tembus cahaya.

Nilai gizi per 100 gram susu sapi terdiri dari :

Air		87,4
Kalori		65,0
Protein	gr	3,5
Lemak	gr	3,5
Karbohidrat	gr	4,9
Kalsium	mgr	118,0
Pospor	mg	93,0
Zat besi	mg	1,5
Potasium	mg	144,0
Sodium	mg	50,0
Vitamin A	iu	140,0
Thiasin	mg	0,03
Riboflavin	mg	0,17
Niacin	mg	0,1
Asam askorbar	mg	1,0

Disamping itu susu mengandung zat antibodi terhadap penyakit dan air susu sapi juga dapat menetralsir bila ada orang yang keracunan makanan.

Oleh karena itu disarankan untuk mengonsumsi susu sapi secara teratur sehingga sekaligus merangsang peternak sapi perah untuk meningkatkan mutu serta produksi susu juga populasi ternaknya, karena kebutuhan akan susu sapi semakin meningkat.

Susu mengandung nilai gizi tinggi, tetapi kendalanya yaitu mudah rusak, dan tahan dalam waktu relatif singkat yaitu sekitar 4-5 jam. Untuk mengatasi hal tersebut di atas, maka perlu penanganan susu secara cepat yaitu dengan memproses susu dengan pengawetan, agar tahan lebih lama dari kerusakan susu. Proses pengawetan susu secara sederhana yaitu dengan pendinginan susu ke dalam lemari es atau *freezer*, atau cara lain susu disimpan dalam *milkan* kemudian direndam dalam air dingin yang mengalir.

Pada saat susu keluar setelah diperah, susu merupakan suatu bahan yang murni, higienis, bernilai gizi tinggi, mengandung sedikit

kuman atau boleh dikatakan susu masih steril. Demikian pula bau dan rasa tidak berubah dan tidak berbahaya untuk diminum. Setelah beberapa saat berada dalam suhu kamar, susu sangat peka terhadap pencemaran sehingga dapat menurunkan kualitas susu. Kualitas susu yang sampai di tangan konsumen terutama ditentukan antara lain oleh jenis ternak dan keturunannya (hereditas), tingkat laktasi, umur ternak, peradangan pada ambung, nutrisi/pakan ternak, lingkungan dan prosedur pemerahan susu.

Mikroorganisme yang berkembang di dalam susu selain menyebabkan susu menjadi rusak juga membahayakan kesehatan masyarakat sebagai konsumen akhir. Kerusakan pada susu disebabkan oleh terbentuknya asam laktat sebagai hasil fermentasi laktosa oleh koli. Fermentasi oleh bakteri ini akan menurunkan mutu dan keamanan pangan susu, yang ditandai oleh perubahan rasa, aroma, warna, konsistensi, dan tampilan. Disamping itu penanganan susu yang benar juga dapat menyebabkan daya simpan susu menjadi singkat, harga jual murah yang pada akhirnya juga akan mempengaruhi pendapatan peternak sebagai produsen susu.

Menurut Celly (1996), bahwa susu mudah rusak karena terkontaminasi oleh bakteri-bakteri pembusuk. Selain itu, susu juga dapat terkontaminasi oleh bakteri-bakteri patogen melalui beberapa cara sebagai berikut :

1. Susu yang berasal dari sapi perah yang menderita infeksi. Misalnya infeksi oleh bakteri *Brucella*, *Mycobacterium*, dan *Coxiella burnetii*.
2. Putting sapi terkontaminasi secara langsung oleh manusia. Misalnya kontaminasi oleh *Streptococcus*, *Staphylococcus*, *Pseudomonas*, dan *Corynebacterium*.
3. Susu terkontaminasi oleh bakteri patogen yang tidak berasal dari sapi sendiri, kontaminasi terjadi setelah proses pemerahan. Misalnya *Salmonella typhi*, *Corynebacter diphtheriae* dan *Streptococcus pyogenes*.

Susu segar sangat perlu ditangani secara baik untuk memperlambat penurunan kualitas atau memperpanjang masa simpan susu. Menurut Saleh (2004), di dalam penanganan air susu dituntut keterampilan dalam hal :

1. Penanganan kandang dan kamar air susu. Jangan biarkan air susu terlalu lama di daerah kandang pemerahan, dan jangan simpan air susu pada ruang/kamar air susu yang berbau atau baru dicat.
2. Pengaturan ransum sapi yang sedang laktasi. Hendaknya pakan yang diberikan kepada sapi sedang berlaktasi jangan berbau, sebab bau dari makanan akan diserap air susu melalui peredaran darah.
3. Teknis pemerahan yang baik. Tukang perah maupun alat-alat perah misalnya ember, bus, saringan hendaknya bebas dari kuman. Untuk alat-alat perah dicuci dengan desinfektan, kemudian dibilas dengan air sebersih mungkin dan dijemur. Perlakuan terhadap ambung mendapat perhatian khusus. Ambung berfungsi sebagai mesin memproduksi air susu. Bila terjadi kelainan maka produksi dapat terganggu.
4. Pasca. Yang diartikan pasca panen ialah perawatan/penanganan air susu setelah diperah hingga air susu dikonsumsi oleh konsumen. Hal ini meliputi *processing*, *storage*, *package*, transportasi dan pemasaran. Setiap fase penanganan diatas dengan mudah mengalami penurunan mutu dan jumlah. Menurut Sumudhita (1986), yang menyatakan bahwa cara penanganan air susu sesudah pemerahan adalah sebagai berikut :
 - a. Air susu hasil pemerahan harus segera dikeluarkan dari kandang untuk menjaga jangan sampai susu tersebut berbau sapi atau kandang. Keadaan ini penting terutama jika keadaan ventilasi kandang tidak baik.
 - b. Air susu tersebut disaring dengan saringan yang terbuat dari kapas atau kain putih dan bersih. Susu tersebut disaring langsung dalam milk can. Segera setelah selesai penyaringan, milk can tersebut ditutup rapat. Kain penyaring harus dicuci bersih dan digodok kemudian dijemur. Bila kain penyaring tersebut hendak dipakai kembali sebaiknya disetrika terlebih dahulu.
 - c. Tanpa menghiraukan banyaknya kuman yang telah ada, air susu perlu didinginkan secepat mungkin sesudah pemerahan dan penyaringan sekurang-kurangnya pada suhu 4°C-7°C selama 2 atau 3 jam. Hal ini dilakukan untuk mencegah berkembangnya kuman yang terdapat di dalam air susu. Bila tidak mempunyai alat pendingin maka pendinginan

dilakukan menggunakan balok es. Milk can yang telah berisi susu dimasukkan kedalam bak yang berisi es balok dan ditutup rapat.

- d. Jika peternakan tidak mempunyai alat pendingin, susu harus dibawa ke cooling unit atau KUD yang mempunyai alat pendingin dalam waktu tidak lebih dari 2,5 jam sesudah pemerahan. Bila tidak dapat ditempuh dalam waktu 2,5 jam maka dianjurkan menambahkan H₂O₂ (Hidrogen Peroksida) dengan kepekatan 35% sebanyak 2 cc untuk setiap liter air susu. Dengan perlakuan demikian air susu dapat tahan selama 24 jam di daerah tropis. Tanpa perlakuan penanganan, susu tidak dapat disimpan lebih dari 12 jam.

Teknologi Penanganan Pasca Panen Susu

Dikenal beberapa teknologi yang lazim dipakai untuk melakukan pencegahan kerusakan makanan yang disebabkan oleh kegiatan mikroba (Usmiati dan Abubakar *et al*, 2009), yaitu :

- *Refrigeration* (Pendinginan)
- *Deep - Freezing* (Pembekuan)
- *Chemical preservation* (Pengawetan dengan bahan kimia)
- *Heat Treatment* (Perlakuan panas)

1. Refrigeration (Pendinginan)

Adalah penyimpanan bahan makanan pada suhu sekitar 0 °C sampai 100 °C. Waktu pertumbuhan bakteri antara lain ditentukan oleh faktor suhu. Pada suhu rendah pada umumnya pertumbuhan bakteri terhambat dan jika ada beberapa jenis bakteri yang masih bisa berkembang pada suhu rendah maka kecepatan pertumbuhannya sangat lambat dan diperlukan waktu cukup lama untuk dapat menyebabkan kerusakan bahan makanan atau dengan kata lain umur keawetan bahan makanan bertambah. Selain itu, pada suhu rendah proses reaksi kimia, bio-kimia, dan fisika juga akan menjadi lambat. Perlu ditegaskan sekali lagi bahwa pendinginan hanya memperlambat semua proses yang terjadi dan bukan menghentikan. sehingga di dalam proses pendinginan perlu dijaga agar suhu pendinginan harus selalu konstan.

2. Heat Treatment (Perlakuan Panas)

Adalah perlakuan panas yang cukup tinggi pada makanan dan ditujukan untuk mengurangi atau membunuh mikroba yang ada didalam makanan. Dalam hal ini dikenal 2 macam proses, yaitu :

- Proses pasteurisasi
- Proses sterilisasi

a. Proses Pasteurisasi

Proses pasteurisasi terutama ditujukan untuk membunuh semua bakteri pathogen dan juga dengan sendirinya mengurangi jumlah bakteri non-pathogen. Tetapi spora-spora bakteri tetap tahan terhadap perlakuan pasteurisasi.

Dikenal 3 (tiga) tipe pasteurisasi, yaitu :

1. Pasteurisasi lama (*low temperature, long time*). Pemanasan susu dilakukan pada temperatur yang tidak begitu tinggi dengan waktu yang relatif lama (pada temperatur 62-65 °C selama 1/2 - 1 jam).
2. Pasteurisasi singkat (*High temperature, Short time*). Pemanasan susu dilakukan pada temperatur tinggi dengan waktu yang relatif singkat (pada temperatur 85-95 °C selama 1-2 menit saja).
3. Pasteurisasi dengan *Ultra High Temperature (UHT)*. Pemasakan susu dilakukan pada temperatur tinggi yang segera didinginkan pada temperatur 10 °C (temperatur minimal untuk pertumbuhan bakteri susu). Pasteurisasi dengan UHT dapat pula dilakukan dengan memanaskan susu sambil diaduk dalam suatu panci pada suhu 81 °C selama \pm 1/2 jam dan dengan cepat didinginkan. Pendinginan dapat dilakukan dengan mencelupkan panci yang berisi susu tadi ke dalam bak air dingin yang airnya mengalir terus menerus.

b. Proses Sterilisasi

Sterilisasi susu adalah proses pengawetan susu yang dilakukan dengan cara memanaskan susu sampai mencapai temperatur di

atas titik didih, sehingga bakteri maupun kuman berikut sporanya akan mati semua.

Pada dasarnya dikenal 2 macam type sterilisasi, yaitu :

1. Batch Sterilization
Produk yang belum steril diisikan kedalam kemasan dan selanjutnya bersama-sama dilakukan proses sterilisasi. Biasanya dipakai suhu sterilisasi 120 °C selama 20 atau 30 menit.
2. Flow Sterilization (UHT)
Produk dan kemasan disterilisasikan sendiri-sendiri / terpisah. Biasanya dipakai suhu sterilisasi 135 °C sampai 150 °C selama 2 detik.
Cara sterilisasi susu ini memerlukan peralatan yang khusus dengan biaya yang relatif mahal. Oleh karena itu, sterilisasi susu umumnya dilakukan oleh industri-industri pengolahan susu.

8.3. Cara Transportasi Susu

Dalam pengangkutan jarak jauh, perlu peralatan pendingin untuk menjaga kesegaran, karena air susu segar kesegarannya hanya mampu bertahan ±3 jam sejak diperah dari induk. Produk harus diangkut dalam kendaraan yang bersih dan menggunakan alat pendingin, pada kondisi yang sesuai dan tidak diletakkan bersama-sama dengan benda-benda lain.

- a. Transpor Susu Mentah
Susu yang telah didinginkan di peternakan atau sentra pendinginan dapat di kirim di dalam can susu atau tangki besar. Tangki pengiriman sudah di isolasi, sehingga susu akan tetap dingin hingga tempat pengolahannya (bila ketersediaan transportasi cepat, misal jarak yang pendek atau fasilitas jalan yang bagus menyebabkan susu dapat dikirim sebelum suhu susu meningkat menjadi 10° C
- b. Transportasi Susu dalam Milkcan
Sebagai alternatif, susu dapat diisi ke dalam milkcan dan dikirim dalam cannya. Keuntungannya, susu dari peternak dengan kualitas rendah tidak akan tercampur dengan susu dari peternak yang memiliki kualitas bagus.

Bila milkcan tidak diisolasi, transpor menuju industri pengolahan haruslah efisien sehingga memungkinkan susu dapat mencapai pabrik dalam kondisi yang bisa diterima. Dalam kasus peternak mengirimkan susunya dengan sistem kolektif, dianjurkan agar can susu ditempatkan di area yang teduh sembari menunggu kendaraan yang akan mengangkutnya.



Gambar 33. Milkcan

Susu dengan kualitas rendah akan ditolak di tempat pengolahan sehingga peternak akan kehilangan uangnya. Pengirim susu juga akan kehilangan uangnya jika kesalahan ada dipihaknya. Untuk mencegah hal buruk ini terjadi, penanganan susu yang *higiene* sangat penting pada setiap tahap : saat di peternakan, tempat pendinginan, dan selama transportasi.

8.4. Cara Pemasaran Susu

Menurut Siregar *et al* (1996), bahwa produk susu yang dipasarkan harus dalam kondisi dan kualitas yang baik serta dalam kemasan yang menarik, sehingga produk tersebut terjamin aman dan baik untuk dikonsumsi. Produk susu yang dipasarkan adalah produk yang terlebih dahulu diproduksi dan masih dalam jangka waktu kadaluarsa (FIFO : *First in First Out*).

Untuk menjamin produk yang dipasarkan sampai ke konsumen dengan kualitas bagus, aman dan baik untuk dikonsumsi, juga memperhatikan menerapkan cara pendistribusian produk yang benar.

Hal ini dilakukan agar tidak terjadi kerusakan produk yang dipasarkan selama pendistribusian.

Jika tempat pemasaran dengan waktu tempuh lebih dari 1 jam, maka pengiriman produk dilakukan menggunakan alat transportasi yang dilengkapi dengan pendingin. Alat transportasi yang digunakan harus aman dan berfungsi dengan baik. Alat transportasi yang digunakan harus dalam keadaan bersih dan kering sebelum maupun setelah digunakan untuk pendistribusian produk. Jika tidak memungkinkan menggunakan alat transportasi yang dilengkapi pendingin, pendistribusian produk biasanya dilakukan dengan menggunakan boks es (*coolbox*) dengan penambahan es untuk menjaga kondisi produk tetap dalam keadaan dingin. Boks es harus dalam keadaan bersih dan kering sebelum digunakan, begitu juga setelah dimasukkan produk, boks es harus dalam keadaan bersih dan tertutup rapat.

8.5. Pengolahan Susu

Susu selain dapat dikonsumsi dalam bentuk segar, dapat pula diolah terlebih dahulu menjadi susu olahan. Konsumsi masyarakat akan susu olahan adalah jauh lebih besar dibandingkan dengan konsumsi susu segar. Susu olahan atau pengolahan susu bukan saja dilakukan oleh industri-industri pengolahan susu, tetapi juga industri rumah tangga.

Nutrisi yang terkandung di dalam susu mudah dicerna oleh tubuh, sehingga dua atau tiga porsi susu setiap harinya cukup untuk memenuhi sebagian besar kebutuhan harian tubuh kita sebagaimana dijelaskan dalam Al Qur'an Surat An Nahl ayat 66.

وَأَنَّ لَكُمْ فِي الْأَنْعَامِ لَعِبْرَةً ۚ نُسْقِيكُمْ مِمَّا فِي بُطُونِهِمْ مِنْ بَيْنِ فَرْثٍ وَدَمٍ
لَبَنًا خَالِصًا سَائِغًا لِلشَّارِبِينَ ﴿٦٦﴾

Terjemahnya :

"Dan Sesungguhnya pada binatang ternak itu benar-benar terdapat pelajaran bagi kamu. kami memberimu minum dari pada apa yang berada dalam perutnya (berupa) susu yang bersih antara tahi dan darah, yang mudah ditelan bagi orang-orang yang meminumnya".

Selanjutnya Usmiati dan Abubakar (2009), mengemukakan bahwa pengolahan susu yang dilakukan oleh rumah tangga peternak akan memberikan nilai tambah yang besar bagi usaha sapi perahnya sebagaimana Firman Allah SWT dalam Al Qur'an Surat Yaasin ayat 73 yang berbunyi :

وَهُمْ فِيهَا مَنفَعٌ وَمَشَارِبٌ ط أَفَلَا يَشْكُرُونَ ﴿٧٣﴾

Terjemahnya:

"Dan mereka memperoleh padanya manfaat-manfaat dan minuman. Maka mengapakah mereka tidak bersyukur?"

Dari ayat tersebut di atas dijelaskan bahwa ternak sapi perah mengeluarkan air susu untuk diminum dan diolah agar memiliki banyak manfaat.

Beberapa diantara bentuk pengolahan susu tersebut adalah sebagai berikut :

1. Kembang Gula atau Karamel
Kembang Gula atau Karamel dapat dibuat dari susu segar ataupun dari susu yang baru mulai panen. Caranya mudah dan peralatan yang digunakan sangat sederhana.
2. Yoghurt
Yoghurt adalah susu yang diasamkan melalui fermentasi dengan menggunakan biakan starter, yakni pupukan murni *Lactobacillus bulgariens* dan *Streptococcus thermophilus*. Starter dapat dibuat sendiri ataupun dibeli pada perusahaan-perusahaan pembuatnya. Yoghurt yang dibuat di pasaran ada yang masih asli dan ada pula yang sudah ditambah dengan strawbery, coklat, vanili ataupun jeruk.
3. Kefir
Kefir juga merupakan susu asam seperti yoghurt, namun rasanya lebih segar karena selain asam juga sedikit terasa alkohol dan soda. Pembuatan kefir lebih mudah dibandingkan dengan pembuatan yoghurt. Kefir dibuat dengan menggunakan butir-butir kefir yang berwarna putih untuk fermentasinya. Butir-butir kefir tersebut mengandung beberapa macam mikro organisme dan yang terpenting adalah *Streptococcus lactis*, *lactobacillus*, dan jenis ragi yang memfermentasikan lactosa. Disamping bentuk-

bentuk pengolahan susu yang diutarakan di atas, masih ada lagi bentuk pengolahan susu lainnya seperti dodol susu, kerupuk susu, ice cream, susu kental manis, mentega, dan yakult.

Rangkuman

Proses pemerahan merupakan salah satu titik kritis dalam industri peternakan sapi perah, maka sangat diperlukan pengetahuan yang baik dan benar tentang prosedur pengelolaan pemerahan. Termasuk didalamnya adalah persiapan pemerahan, saat pemerahan dan penanganan hasil serta peralatan setelah pemerahan. Hal ini untuk mencapai mutu produk susu yang sesuai dengan standar yang berlaku (SNI).

Ada beberapa hal penting yang harus dilakukan sebelum pemerahan antara lain : (1) Membersihkan kandang dan peralatan pemerahan; (2) Memandikan sapi, terutama pada bagian ambing dan olesi puting susu dengan vaseline agar puting susu tidak luka atau lecet; (3) Bagi petugas pemerah diusahakan memakai pakaian khusus yang bersih; (4) Untuk menghindari kemungkinan-kemungkinan sapi terjangkit mastitis atau radang ambing, maka perlu dilakukan pengetesan pada waktu pemerahan; (5) Lakukan pemerahan dengan baik dan benar agar puting susu sapi tidak terluka atau lecet; dan (6) Selesai pemerahan, susu segera disaring dengan kain nilon yang halus kemudian diukur atau ditimbang.

Teknik pemerahan sapi dapat dilakukan dengan menggunakan mesin pemerah (*milking machine*) dan dengan tangan (*hand milking*). Metode pemerahan dengan tangan terdiri dari tiga metode, yaitu : (1) Metode *full hand* (seluruh jari); (2) *Knevelen*; dan (3) *Strippen*. Metode pemerahan dengan mesin menggunakan : (1) Mesin ember (*bucket system*); (2) Sistem pipa (*pipe line system*); dan (3) Sistem bangsal pemerahan (*milking parlor system*).

Teknologi penanganan pasca panen susu dapat dilakukan dengan cara : (1) *Refrigeration* (pendinginan); (2) *Deep-Freezing* (pembekuan); (3) *Chemical preservation* (pengawetan dengan bahan kimia); dan (4) *Heat Treatment* (perlakuan panas).

Latihan

1. Sebutkan hal yang harus diperhatikan sebelum melakukan pemerahan
2. Jelaskan cara membersihkan ambing !
3. Pemerahan dapat dilakukan dengan 3 metode. Sebutkan dan jelaskan ketiga hal tersebut !
4. Susu dapat terkontaminasi oleh bakteri pathogen melalui beberapa cara. Sebutkan hal tersebut !
5. Susu segar sangat perlu ditangani secara baik untuk memperlambat penurunan kualitas atau memperpanjang masa simpan susu. Jelaskan cara penanganannya !
6. Jelaskan cara transportasi dan pemasaran susu yang baik !

Tes Formatif

1. Apa saja yang perlu diperhatikan setelah melakukan pemerahan!
2. Jelaskan cara pemerahan dengan menggunakan lima jari !
3. Jelaskan tentang frekuensi pemerahan !
4. Jelaskan teknologi penanganan pasca panen susu !

B A B IX

MANAJEMEN REPRODUKSI TERNAK SAPI PERAH

A. Gambaran Singkat Mengenai Materi Kuliah

Materi kuliah ini membahas mengenai tatalaksana perkawinan sapi perah, inseminasi buatan (IB), dan pengaturan perkawinan ternak sapi perah.

B. Pedoman Mempelajari Materi

Pahami dengan jelas isi materi mengenai tatalaksana perkawinan sapi perah, inseminasi buatan (IB), dan pengaturan perkawinan ternak sapi perah. Kemudian cari materi pendukung berdasarkan sumber literatur.

C. Tujuan Pembelajaran

1. Mahasiswa dapat mengetahui dan menjelaskan tatalaksana dalam perkawinan ternak sapi perah.
2. Mahasiswa dapat membedakan cara perkawinan ternak sapi perah.
3. Mahasiswa dapat mengetahui dan menjelaskan pengertian inseminasi buatan (IB), tujuan inseminasi buatan, dan keuntungan inseminasi buatan.
4. Mahasiswa dapat menjelaskan pengaturan perkawinan ternak sapi perah mulai masa pedet hingga laktasi.

9.1. Tatalaksana Perkawinan Sapi Perah

Manajemen reproduksi pada peternakan sapi perah lebih difokuskan pada pengaturan perkawinan. Manajemen/pengaturan perkawinan ini dapat meliputi beberapa aspek, yaitu identifikasi sapi, pemeliharaan masa pedet sampai dengan dara, pengaturan perkawinan pada saat laktasi dan metode perkawinan. Jumlah sapi yang bunting sebaiknya tidak kurang dari 60 % jumlah sapi dewasa. Hal ini dimaksudkan agar produksi susu dapat dipertahankan sepanjang waktu, sehingga tidak terjadi masa banjir susu dan masa kering. Sebaiknya, 40-60 hari setelah beranak, sapi dikawinkan kembali. Perkawinan sapi-sapi tersebut tidak boleh lebih dari 3 bulan setelah beranak. Sementara itu, sapi perkawinan yang memproduksi tinggi dapat dilaksanakan sampai dengan 4 bulan masa laktasi. Periode berahi rata-rata 21 hari sekali, tetapi dapat pula sapi-sapi yang memiliki periode berahi bervariasi dari 17-26 hari. Lama masa berahi ini berlangsung selama 6-36 jam dengan rata-rata 18 jam untuk sapi betina dewasa dan 15 jam untuk sapi dara. Tanda-tanda sapi berahi harus diketahui oleh para peternak sapi perah untuk menjamin keberhasilan setiap perkawinan, sehingga sapi-sapinya dapat beranak setahun sekali. Kondisi ini sangat penting untuk menjamin kelangsungan produksi susu dalam suatu peternakan sapi perah.

Pengaturan perkawinan ternak oleh manusia dalam pandangan hukum Islam bermula dari ayat berikut :

كُلَّمَا أَرَادُوا أَنْ تَخْرُجُوا مِنْهَا مِنْ غَمٍّ أُعِيدُوا فِيهَا وَذُوقُوا عَذَابَ

الْحَرِيقِ ﴿٢٢﴾

Terjemahnya:

"... Kami telah menjadikan kamu dari tanah, kemudian dari setetes mani, kemudian dari segumpal darah, kemudian dari segumpal daging yang sempurna kejadiannya dan yang tidak sempurna, agar Kami jelaskan kepada kamu dan Kami tetapkan dalam rahim, apa yang Kami kehendaki ..." (QS. Al-Hajj/22 : 5).

Dari ayat tersebut di atas, dijelaskan bahwa awal kehidupan hingga saat kematian, semuanya adalah kehendak atau izin Allah SWT. Segala bentuk peniruan atas tindakan-Nya dianggap sebagai perbuatan yang melampaui batas.

Dengan landasan yang demikian itu, seharusnya kita menyadari bahwa penemuan teknologi bayi tabung, rekayasa genetika, dan kemudian kloning adalah juga bagian dari takdir (kehendak) Ilahi, dan dikuasai manusia dengan seizin-Nya. Penolakan terhadap kemajuan teknologi itu justru bertentangan dengan prinsip-prinsip yang diajarkan dalam Islam sebagaimana Firman Allah SWT yang menyatakan, bahwa manusia tidak akan menguasai ilmu tanpa seizin Allah (QS. Al-Baqarah/2 : 255).

اللَّهُ لَا إِلَهَ إِلَّا هُوَ الْحَيُّ الْقَيُّومُ لَا تَأْخُذُهُ سِنَّةٌ وَلَا نَوْمٌ لَهُ مَا فِي السَّمَوَاتِ وَمَا فِي الْأَرْضِ مَنْ ذَا الَّذِي يَشْفَعُ عِنْدَهُ إِلَّا بِإِذْنِهِ يَعْلَمُ مَا بَيْنَ أَيْدِيهِمْ وَمَا خَلْفَهُمْ وَلَا يُحِيطُونَ بِشَيْءٍ مِّنْ عِلْمِهِ إِلَّا بِمَا شَاءَ وَسِعَ كُرْسِيُّهُ السَّمَوَاتِ وَالْأَرْضَ وَلَا يَئُودُهُ حِفْظُهُمَا وَهُوَ الْعَلِيُّ

الْعَظِيمُ

Perkawinan sapi perah dapat dilakukan dengan 2 (dua) cara, yakni kawin alam dan kawin suntik. Kawin alam biasa dilakukan oleh peternak besar dengan biaya yang relatif mahal, karena hanya memelihara pejantan. Sementara itu, kawin suntik biasa dilakukan oleh peternak kecil dengan biaya yang lebih murah, karena tidak harus memelihara pejantan.

9.1.1. Perkawinan Alami

Perkawinan alami dilakukan oleh seekor pejantan yang langsung memancarkan sperma kedalam alat reproduksi betina dengan cara kopulasi. Terlebih dahulu pejantan mendeteksi kondisi berahi betina dengan menjilati atau membau di sekitar organ reproduksi betina

bagian luar setelah itu pejantan melakukan penetrasi. Tanda-tanda umum sapi perah yang sedang birahi adalah sebagai berikut :

1. Sapi betina akan menaiki sapi betina lain.
2. Sapi gelisah dan berjalan mondar-mandir.
3. Keluar cairan kental, jernih dan berkaca-kaca dari vaginanya.
4. Kemaluan (vulva) berwarna merah, bengkak, dan hangat.

Sapi dara yang birahi, tidak langsung dikawinkan, melainkan diperiksa kondisi fisiologinya, yaitu dengan melihat bobot badan sebagai acuan bahwa sapi dara tersebut sudah dewasa kelamin. Menurut Boothby *et al* (1995), pada beberapa keadaan, perkawinan betina sengaja ditunda dengan maksud agar induk tidak terlalu kecil waktu melahirkan. Induk yang terlalu kecil pada waktu melahirkan maka kemungkinan akan terjadi distokia. Umur ternak betina pada saat pubertas mempunyai variasi yang lebih luas daripada bobot badan pada saat pubertas. Hal ini berarti bahwa bobot badan lebih berperan terhadap pemunculan pubertas daripada umur ternak. Umur dan bobot badan pubertas dipengaruhi oleh faktor-faktor genetik. Walaupun umur dari sapi dara sudah cukup untuk dikawinkan atau dengan kata lain sudah mengalami dewasa tubuh, tidak berarti mengalami dewasa kelamin.

Alasan bahwa sapi dara harus mengalami dewasa kelamin adalah membantu dalam proses kelahiran, karena kelahiran yang tidak normal banyak terdapat pada sapi-sapi yang baru pertama kali melahirkan. Intensifikasi kawin alam ini dapat dilakukan oleh berbagai macam cara, diantaranya adalah :

- a. Perkawinan model kandang individu
- b. Perkawinan model kandang kelompok
- c. Perkawinan model mini Ranch (paddock)
- d. Perkawinan padang penggembalaan (angonan)

Hasil perkawinan alam ini tidak diragukan keberhasilannya. Menurut kejadian alamnya, perkawinan hanya mungkin terjadi antara sapi jantan dan sapi betina birahi yang merupakan periode sapi betina mau menerima sapi jantan. Cara pengaturan perkawinan pada sapi dapat dilakukan dengan pengaturan sepenuhnya oleh manusia yang disebut "*Hand Mating*", di mana pemeliharaan yang jantan dan betina dipisah dan bila ada betina yang birahi diambilkan pejantan untuk mengawininya. Cara yang lain yaitu "*Pastura Mating*",

dimana sapi jantan dan betina dewasa pada musim kawin dilepas secara bersama. Bila ada sapi yang birahi tanpa campur tangan manusia akan terjadi perkawinan. Untuk melaksanakan perkawinan perlu diperhatikan waktu yang tepat agar betina dapat terjadi bunting (konsepsi). Saat optimum terjadinya konsepsi pada ternak sapi adalah pertengahan estrus sampai akhir estrus.

9.1.2. Perkawinan Buatan

Perkawinan buatan sering dikenal dengan Inseminasi Buatan (IB) atau Artificial Insemination (AI) yaitu dengan cara memasukkan sperma kedalam saluran reproduksi betina dengan menggunakan peralatan khusus (Blakely dan Bade, 1994). Melalui inseminasi buatan (IB), sapi tersebut menunjukkan gejala-gejala berahi dan mencocokkan data yang ada dalam satu siklus.

9.2. Inseminasi Buatan (IB)

9.2.1. Tujuan Inseminasi Buatan

- Memperbaiki mutu genetika ternak.
- Tidak mengharuskan pejantan unggul untuk dibawa ketempat yang dibutuhkan sehingga mengurangi biaya.
- Mengoptimalkan penggunaan bibit pejantan unggul secara lebih luas dalam jangka waktu yang lebih lama.
- Meningkatkan angka kelahiran dengan cepat dan teratur.
- Mencegah penularan/penyebaran penyakit kelamin.

9.2.2. Keuntungan Inseminasi Buatan

- Menghemat biaya pemeliharaan ternak jantan.
- Dapat mengatur jarak kelahiran ternak dengan baik.
- Mencegah terjadinya kawin sedarah pada sapi betina (*inbreeding*).
- Dengan peralatan dan teknologi yang baik sperma dapat disimpan dalam jangka waktu yang lama.
- Semen beku masih dapat dipakai untuk beberapa tahun kemudian walaupun pejantan telah mati.
- Menghindari kecelakaan yang sering terjadi pada saat perkawinan karena fisik pejantan terlalu besar.
- Menghindari ternak dari penularan penyakit terutama penyakit yang ditularkan dengan hubungan kelamin.

Inseminator adalah tenaga teknis menengah yang telah dididik dan mendapat sertifikat sebagai inseminator dari pemerintah. Pelaksanaan perkawinan dilakukan pada saat berahi. Selain itu pengecekan terhadap gangguan reproduksi juga dilakukan, jika sapi tersebut mengalami infeksi pada bagian cervic, atau organ lainnya maka perkawinan akan ditunda.

Deteksi berahi yang tepat merupakan kunci utama keberhasilan suatu perkawinan selain ketepatan dan kecepatan saat melakukan perkawinan, pemeriksaan berahi yang efektif memerlukan pengetahuan yang lengkap tentang tingkah laku sapi yang berahi baik normal ataupun tidak.

Deteksi berahi paling sedikit dilaksanakan 2 (dua) kali dalam satu hari, pagi hari, dan sore/malam hari. Dalam pelaksanaan deteksi berahi bagi para inseminator maupun peternak sukar untuk dapat mengetahui saat yang tepat awal terjadinya estrus (berahi). Terjadinya berahi pada ternak di sore hari hingga pagi hari mencapai 60 %, sedangkan pada pagi hari sampai sore hari mencapai 40 % (Affandhy dkk., 2007). Deteksi berahi umumnya dapat dilakukan dengan melihat tingkah laku ternak dan keadaan vulva.

Pengamatan dan pengecekan dilakukan oleh *service veteriner* pada pagi hari saat sapi digiring ke tempat pemerahan, siang hari saat sapi istirahat atau setelah diperah, begitu juga dengan kegiatan sore hari untuk pemerahan kedua, dan malam hari setelah sapi-sapi tersebut selesai diperah. Para petugas akan mencatat *ear tag* (identitas) apabila sapi betina menaiki sapi lain dan diam jika dinaiki. Kemudian sapi akan diperiksa dengan mencocokkan data yang ada melalui siklus estrus dari sapi tersebut. Siklus estrus adalah berahi yang berulang secara teratur dalam kurun waktu rata-rata 21 hari.

Secara fisiologis, berlangsungnya siklus berahi ini melibatkan aktivitas sistem syaraf dan sistem hormonal dalam tubuh sapi, sehingga dapat dikatakan bahwa reproduksi sapi berlangsung secara neuro hormonal. Jika sapi tersebut masuk dalam pengecekan satu siklus berahi (rata-rata 18-23 hari), tanda *chalking orange* pada pangkal ekor menghilang, vulva terlihat bengkak, panas, dan merah maka sapi tersebut dapat dikawinkan, untuk memastikan estrus lebih tepat lagi, cervic dapat diraba, jika agak keras (tegang) maka sapi tersebut positif estrus dan dikawinkan sebelum terlambat. Lamanya sapi berahi

sangat bervariasi yaitu berkisar 6-30 jam, dengan rata-rata 17 jam (Boothby *at al.*, 1995)

Tabel 11. Siklus Berahi pada Sapi Betina, Fase Lama Waktu (hari ke-) dari Siklus

Estrus	0-1
Metestrus	1-3
Diestrus	4-16
Proestrus	17-21

9.3. Pengaturan Perkawinan

Sapi-sapi yang dipelihara harus teridentifikasi dengan benar, yaitu diberi nomor telinga dan nama, hal ini diperlukan untuk mengetahui silsilah, baik induk maupun bapaknya, potensi produksi, umur sapi, dan masa laktasi atau masa produksi.

9.3.1. Pemeliharaan pada Masa Pedet sampai Dara

Jika pemeliharaan cukup baik, berahi pertama akan terjadi saat sapi berumur 14-16 bulan. Berahi pertama lebih banyak ditentukan oleh kondisi dan besar tubuhnya dibandingkan dengan dewasa kelamin.

9.3.2. Pengaturan Perkawinan sampai Laktasi

Jumlah sapi yang bunting sebaiknya tidak kurang dari 60 % jumlah sapi dewasa. Hal ini dimaksudkan agar produksi susu dapat dipertahankan sepanjang waktu, sehingga tidak terjadi masa banjir susu dan masa kering. Sebaiknya, 40-60 hari setelah beranak sapi dikawinkan kembali. Perkawinan sapi tersebut tidak boleh lebih dari 3 bulan sejak beranak. Sapi perkawinan yang memproduksi tinggi dapat dilaksanakan sampai dengan 4 bulan masa laktasi. Hal ini dimaksudkan agar tercapai puncak produksi yang maksimal. Periode berahi rata-rata 21 hari sekali, tetapi dapat pula sapi-sapi yang memiliki periode berahi bervariasi dari 17-26 hari. Lama masa berahi ini berlangsung selama 6-36 jam dengan rata-rata 18 jam untuk sapi betina dewasa dan 15 jam untuk sapi dara.

Meskipun demikian ada pula beberapa sapi yang mempunyai sifat-sifat berahi diam (*silent heat*), yaitu sapi tidak memperlihatkan

gejala-gejala berahi yang jelas seperti yang telah disebutkan. Untuk mendapatkan persentase kebuntingan yang tinggi, biasanya dipakai pedoman perkawinan yang tepat. Perkawinan ini harus dilaksanakan dengan benar dan tepat waktu, karena masa berahi menentukan keberhasilan perkawinan dan kesehatan sapi yang jelas

Pedoman cara mengawinkan sapi perah berdasarkan waktu berahinya.

Tabel 12. Pedoman cara mengawinkan sapi perah berdasarkan waktu berahinya

No.	Berahi	Dikawinkan	Dikawinkan
1.	Pagi ini	Harus hari ini	Besok pagi akan terlambat
2.	Sesudah pukul 12 siang	Harus siang ini sebelum pukul 12 siang	Besok sesudah pukul 12 siang akan terlambat

Rangkuman

Sistem perkawinan merupakan sebuah gambaran dari beberapa metode perkawinan untuk program pengembangbiakan sapi. Teknik manajemen perkawinan sapi perah dapat dilakukan dengan menggunakan teknik kawin alam dengan pejantan alam dan dapat menggunakan Teknik Inseminasi Buatan (IB). Kawin alam biasa dilakukan oleh peternak besar dengan biaya yang relatif mahal, karena harus memelihara pejantan. Sementara itu, kawin suntik biasa dilakukan oleh peternak kecil dengan biaya yang lebih murah, karena tidak harus memelihara pejantan.

Perkawinan pertama seekor sapi perah dara tergantung pada 2 (dua) faktor utama yaitu umur dan berat badan. Perkawinan pada sapi perah dara yang terlalu cepat dengan kondisi tubuh yang terlalu kecil, maka akan mengakibatkan Kesulitan dalam proses melahirkan dan keadaan tubuhnya yang tetap kecil nantinya setelah menjadi induk sehingga dapat berakibat kemandulan dan rendahnya produksi susu.

Latihan

1. Jelaskan tentang tatalaksana perkawinan ternak sapi perah!
2. Jelaskan pengertian inseminasi buatan (IB) !
3. Jelaskan cara pengaturan perkawinan ternak sapi perah mulai masa pedet hingga masa laktasi !

Tes Formatif

1. Sebutkan dan jelaskan cara perkawinan ternak sapi perah !
2. Jelaskan tujuan dan keuntungan dengan melakukan inseminasi buatan (IB) !
3. Jelaskan prosedur pelaksanaan inseminasi buatan (IB) pada ternak sapi perah !

B A B X

MANAJEMEN KESEHATAN TERNAK SAPI PERAH

A. Gambaran Singkat Mengenai Materi Kuliah

Materi kuliah ini membahas mengenai penyakit pada ternak sapi perah yang disebabkan oleh bakteri dan virus, yaitu : penyakit Mastitis, penyakit metabolik, Brucellosis, Proplapsus Uteri, Bloat/kembung perut).

B. Pedoman Mempelajari Materi

Pahami dengan jelas isi materi mengenai penyakit pada ternak sapi perah yang disebabkan oleh bakteri dan virus, yaitu : penyakit Mastitis, penyakit metabolik, Brucellosis, Proplapsus Uteri, Bloat/kembung perut). Kemudian cari materi pendukung berdasarkan sumber literatur.

C. Tujuan Pembelajaran

1. Mahasiswa dapat mengetahui dan membedakan penyakit-penyakit yang disebabkan oleh bakteri dan virus.
2. Mahasiswa dapat mengetahui dan menjelaskan tentang pengertian, penyebab, gejala, pengobatan, dan pencegahan penyakit Mastitis pada ternak sapi perah.
3. Mahasiswa dapat mengetahui dan menjelaskan tentang pengertian, penyebab, gejala, pengobatan, dan pencegahan penyakit Metabolik pada ternak sapi perah.
4. Mahasiswa dapat mengetahui dan menjelaskan tentang pengertian, penyebab, gejala, pengobatan, dan pencegahan penyakit Brucellosis pada ternak Perah.

5. Mahasiswa dapat mengetahui dan menjelaskan tentang pengertian, penyebab, gejala, pengobatan, dan pencegahan penyakit Prolapsus Uteri pada ternak sapi perah.
6. Mahasiswa dapat mengetahui dan menjelaskan tentang pengertian, penyebab, gejala, pengobatan, dan pencegahan penyakit Bloat/kembung perut pada ternak sapi perah.

-----Materi Kuliah-----

10.1. Pengertian Penyakit Ternak

Penyakit ternak adalah suatu keadaan tidak normal dari ternak (Reksohadiprodo, 1995). Komoditas pangan hewani yang dikonsumsi manusia pada dasarnya sangat mudah terkontaminasi bibit penyakit dan berbahaya lainnya. Hal tersebut dipengaruhi oleh berbagai faktor seperti lingkungan, perlakuan, pengolahan, derajat kesehatan hewan ternak, keamanan, mutu pengolahan, pengangkutan serta pemasaran Baraniah (2009).

Al-Qur'an mengisyaratkan tentang pengobatan karena kitab suci itu sendiri diturunkan sebagai penawar dan rahmat bagi orang-orang mukmin. "Dan kami menurunkan al-Qur'an sebagai penawar dan rahmat bagi orang-orang yang mukmin". (QS. Al Isra' : 82).

وَنُنَزِّلُ مِنَ الْقُرْآنِ مَا هُوَ شِفَاءٌ وَرَحْمَةٌ لِّلْمُؤْمِنِينَ وَلَا يَزِيدُ الظَّالِمِينَ

إِلَّا خَسَارًا ﴿٨٢﴾

Menurut para ahli tafsir bahwa nama lain dari al-Qur'an yaitu "Asyasyifa" yang artinya secara terminologi adalah obat penyembuh. Sebagaimana Firman Allah SWT dalam (QS. Yunus : 57).

يَتَأْتِيهَا النَّاسُ قَدْ جَاءَتْكُمْ مَوْعِظَةٌ مِّن رَّبِّكُمْ وَشِفَاءٌ لِّمَا فِي الصُّدُورِ

وَهُدًى وَرَحْمَةٌ لِّلْمُؤْمِنِينَ ﴿٥٧﴾

Terjemahnya :

"Hai manusia, Sesungguhnya Telah datang kepadamu pelajaran dari Tuhanmu dan penyembuh bagi penyakit-penyakit (yang berada) dalam dada dan petunjuk serta rahmat bagi orang-orang yang beriman".

Disamping al-Qur'an mengisyaratkan tentang pengobatan, juga menceritakan tentang keindahan alam semesta yang dapat kita jadikan sumber dari pembuat obat-obatan. Lebih lanjut dalam surat An-Nahl ayat 69 yang berbunyi : *"Kemudian makanlah dari segala(macam)buah-buahan dan tempuhlah jalan Tuhan-mu yang telah (dimudahkan bagimu). Dari perut lebah itu keluar minuman (madu) yang bermacam-macam warnanya, didalamnya terdapat obat yang menyembuhkan bagi manusia. Sungguh pada yang demikian itu terdapat tanda-tanda (kebesaran Allah) bagi orang-orang yang berpikir".(QS. An-Nahl : 69)*

ثُمَّ كُلِي مِنْ كُلِّ الثَّمَرَاتِ فَاسْلُكِي سُبُلَ رَبِّكِ ذُلُلًا ۗ مَخْرُجٌ مِنْ بُطُونِهَا
شَرَابٌ مُخْتَلِفٌ أَلْوَانُهُ فِيهِ شِفَاءٌ لِلنَّاسِ ۗ إِنَّ فِي ذَلِكَ لَآيَةً لِقَوْمٍ
يَتَفَكَّرُونَ

Oleh sebab itu, kewaspadaan terhadap masuknya atau menyebarnya penyakit hewan menular perlu ditingkatkan dengan berbagai langkah dan dikontrol melalui berbagai kebijakan pemerintah dan peran serta masyarakat (Subronto, 2007).

Dalam hal kebijakan pemerintah maka telah dikeluarkan Undang-Undang Republik Indonesia Nomor 18 Tahun 2009 tentang Peternakan dan Kesehatan Hewan.

Berikut beberapa definisi dasar berkaitan dengan penyakit dan kesehatan hewan (tentunya termasuk ternak) yang diatur oleh Undang-Undang tersebut, yaitu :

1. Penyakit hewan adalah gangguan kesehatan pada hewan yang antara lain disebabkan oleh cacat genetik, proses degeneratif, gangguan metabolisme, trauma keracunan, infestasi parasit dan infeksi mikroorganisme patogen seperti virus, bakteri, cendawan, dan rickettsia.

2. Penyakit hewan menular adalah penyakit yang ditularkan antara hewan dan hewan, hewan dan manusia, serta hewan dan media penyakit hewan lainnya melalui kontak langsung atau tidak langsung dengan media perantara mekanis seperti air, udara, tanah, pakan, peralatan dan manusia, atau dengan media perantara biologis seperti virus, bakteri, amuba atau jamur.
3. Penyakit hewan strategis adalah penyakit hewan yang dapat menimbulkan kerugian ekonomi, keresahan masyarakat, dan/atau kematian hewan yang tinggi.
4. Zoonosis adalah penyakit yang dapat menular dari hewan kepada manusia atau sebaliknya.
5. Kesehatan masyarakat veteriner adalah segala urusan yang berhubungan dengan hewan dan produk hewan yang secara langsung atau tidak langsung mempengaruhi kesehatan manusia.
6. Veteriner adalah segala urusan yang berkaitan dengan hewan dan penyakit hewan.
7. Obat hewan adalah sediaan yang dapat digunakan untuk mengobati hewan, membebaskan gejala, atau memodifikasi proses kimia dalam tubuh yang meliputi sediaan biologik, farmakoseutika, premiks, dan sediaan alami.

10.2. Penyakit Mastitis

Mastitis atau radang ambil adalah istilah yang digunakan untuk radang yang terjadi pada ambing, baik bersifat akut, sub-akut ataupun kronis, dengan kenaikan sel di dalam air susu dan perubahan fisik maupun susunan air susu, disertai atau tanpa adanya perubahan patologis pada kelenjar mammae. Pada sapi, mastitis sering terjadi pada sapi perah dan disebabkan oleh berbagai jenis kuman.

Staphylococcus aureus (*S. aureus*) dan *Streptococcus agalactiae* (*Str. agalactiae*) merupakan bakteri penyebab utama mastitis pada sapi perah yang menimbulkan kerugian ekonomi yang cukup besar akibat penurunan produksi susu. Berdasarkan uji sensitivitas terhadap berbagai antibiotik diketahui bahwa sebagian besar *S. aureus* telah resisten terhadap oksasilin (87,5 %) dan eritromisin (71,97 %) dan ada

beberapa isolate yang juga resisten terhadap tetrasiklin (37,46 %), ampicillin (25 %) dan gentamisin (21,87 %) (Rahayu, 2003).

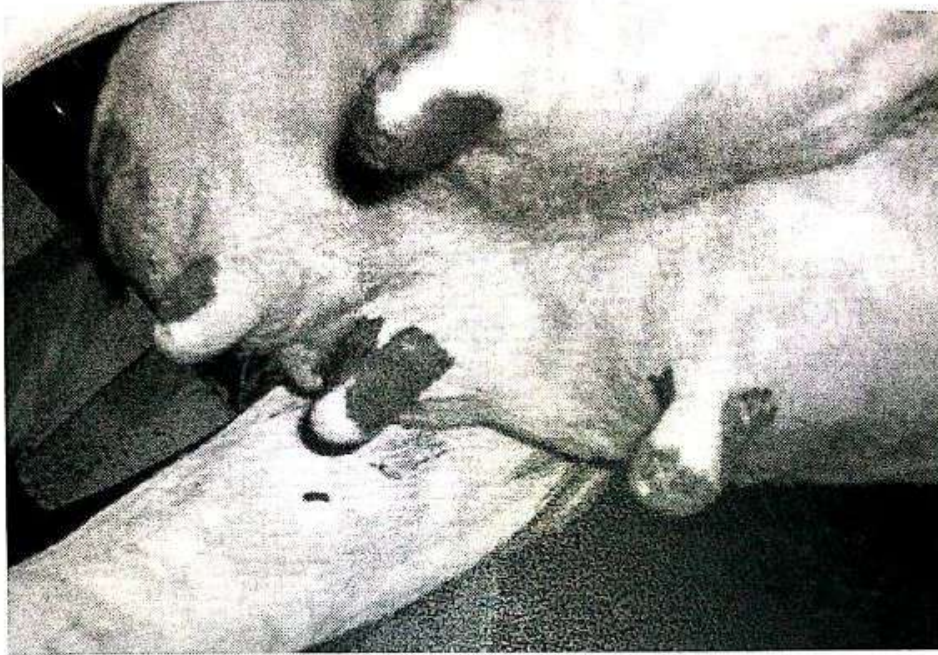

Gambar 34. Kejadian Mastitis pada Sapi Perah

Tingkat pertahanan kelenjar mammae mencapai titik terendah saat sesudah pemerahan, karena *sphincter* masih terbuka beberapa saat, sel darah putih, antibodi serta enzim juga habis, ikut terperah.

Pencegahan terhadap mastitis ditempuh melalui *dipping puting* sehabis pemerahan dengan antiseptika, antara lain : alkohol 70 %, Chlorhexidine 0,5 %, kaporit 4 % dan Iodophor 0,5-1 %.

Sebagaimana antibiotik, antiseptika juga bisa menyebabkan resistensi bakteri, sehingga perlu dipikirkan alternatif pemecahan guna mengatasi mastitis dengan antibiotik alami yang diekstrak dari tanaman, seperti *Aloe barbadensis* Miller, yang aman, tanpa menimbulkan resistensi bakteri dan residu antibiotik dalam susu, baik sebagai olesan pada puting maupun bentuk infusi intramammae.

Kerugian kasus mastitis antara lain kehilangan produksi susu, kualitas dan kuantitas susu berkurang, banyak sapi yang di *culling*. Penurunan produksi susu per kuartir bisa mencapai 30 % atau 15 % per sapi per laktasi, sehingga menjadi permasalahan besar dalam industri sapi perah.

A. Patogenesis

Proses mastitis hampir selalu dimulai dengan masuknya mikroorganisme ke dalam kelenjar melalui lubang puting (*sphincter puting*). Sphincter puting berfungsi untuk menahan infeksi kuman. Pada dasarnya, kelenjar mammae sudah dilengkapi perangkat pertahanan, sehingga air susu tetap steril. Perangkat pertahanan yang dimiliki oleh kelenjar mammae, antara lain : perangkat pertahanan mekanis, seluler, dan perangkat pertahanan yang tidak tersifat (non spesifik). Penularan mastitis dari seekor sapi ke sapi lain dan dari kuarter terinfeksi ke kuarter normal bisa melalui tangan pemerah, kain pembersih, mesin pemerah dan lalat.

Faktor lingkungan dan pengelolaan peternakan yang banyak mempengaruhi terjadinya radang ambing meliputi : pakan, perkandangan, banyaknya sapi dalam satu kandang, ventilasi, sanitasi kandang, dan cara pemerahan susu. Pada ventilasi jelek, mastitis mencapai 87,5 % dan ventilasi yang baik mencapai 49,39 %.

Resistensi atau kepekaan terhadap mastitis pada sapi, kambing atau domba bersifat menurun. Gen-gen yang menurun akan menentukan ukuran dan struktur puting.

Saat periode kering adalah saat awal kuman penyebab mastitis menginfeksi, karena pada saat itu terjadi hambatan aksi fagositosis dari neutrofil pada ambing.

Celly (1996) mengemukakan bahwa, hasil pemeriksaan susu dengan metode CMT dari 180 ekor sapi perah lokal Zebu dan persilangan, prevalensi mastitis mencapai 52,78 %, dengan 47 ekor (16,11 %) merupakan mastitis klinis dan 87 ekor (36,67 %), merupakan mastitis sub klinis.

Staphylococcus aureus merupakan salah satu penyebab utama mastitis pada sapi perah yang menimbulkan kerugian ekonomi yang cukup besar akibat turunnya produksi susu. Disamping faktor-faktor mikroorganisme yang meliputi berbagai jenis, jumlah, dan virulensinya, faktor ternak dan lingkungannya juga menentukan mudah tidaknya terjadi radang ambing dalam suatu peternakan. Faktor predisposisi radang ambing dilihat dari segi ternak, meliputi : bentuk ambing, misalnya ambing yang sangat menggantung, atau ambing dengan lubang puting terlalu lebar.

Bentuk puting, ada dan tidaknya lesi pada puting mempengaruhi kejadian mastitis. Prevalensi mastitis pada puting pendulous mencapai 77,78 %, sedangkan pada puting non pendulous mencapai 50 %. Puting yang lesi memungkinkan prevalensi mastitis sebesar 84 %, sedangkan pada puting normal sebesar 47,74 %. Letak kuarter juga mempengaruhi kejadian mastitis. Kuarter kiri, belakang dan kanan, depan lebih sering mengalami mastitis daripada kedua puting lainnya. Pada kiri belakang, mastitis mencapai 34,3 %, sedangkan kanan, depan mencapai 30,06 %.

Faktor umur dan tingkat produksi susu sapi juga mempengaruhi kejadian mastitis. Semakin tua umur sapi dan semakin tinggi produksi susu, maka semakin mengendur pula spincter putingnya. Puting dengan spincter yang kendor memungkinkan sapi mudah terinfeksi oleh mikroorganisme, karena fungsi spincter adalah menahan infeksi mikroorganisme. Semakin tinggi produksi susu seekor sapi betina, maka semakin lama waktu yang diperlukan spincter untuk menutup sempurna.

Faktor bangsa sapi bisa mempengaruhi kejadian mastitis. Kejadian mastitis pada sapi persilangan (*Crossbreed*) lebih besar dari pada sapi lokal.

Faktor lingkungan dan pengelolaan peternakan yang banyak mempengaruhi terjadinya radang ambing meliputi : pakan, perkandangan, banyaknya sapi dalam satu kandang, ventilasi, sanitasi kandang dan cara pemerahan susu. Pada ventilasi jelek, mastitis mencapai 87,5 %, ventilasi yang baik mencapai 49,39 %.

Staphylococcus aureus

Staphylococcus adalah bakteri gram positif, bentuk kokus dengan susunan berpasangan atau bergerombol, seperti anggur. Bersifat aerobik atau anaerobik fakultatif, katalase positif, oksidase negatif, bersifat non motil, tidak membentuk spora. *Staphylococcus* tumbuh dengan cepat pada beberapa tipe media dan aktif melakukan metabolisme serta melakukan fermentasi karbohidrat. *Staphylococcus* menghasilkan bermacam-macam pigmen, dari warna putih hingga kuning gelap.

Staphylococcus aureus mayoritas ditemukan di berbagai tempat pada tubuh ternak, antara lain : kelenjar mammae yang terinfeksi,

saluran puting, lesi-lesi pada puting, kulit puting, vagina, cekung hidung, dan moncong. Pada kulit puting yang sehat, tidak ditemukan bakteri ini, tetapi bakteri ini mudah masuk ke saluran puting lewat luka dekat puting. Organisme ini bermultiplikasi pada lesi-lesi, berkolonisasi dalam saluran puting dan memasuki kelenjar mammae.

Staphylococcus aureus merupakan bakteri penyebab utama mastitis pada sapi dan kejadian mastitis sering diasosiasikan dengan infeksi *S. aureus*. Bakteri ini sering menyebabkan mastitis subklinis dan kronis. Diantara 56 ekor sapi perah di peternakan sapi perah Baturaden, 41 ekor (73,2 %) menderita mastitis subklinis dan 9,1% diantaranya disebabkan oleh *S. aureus*. Kejadian mastitis subklinis di Indonesia sangat tinggi, yaitu sebesar 95-98 % dan banyak menimbulkan kerugian.

Staphylococcus yang patogen sering menghemolisis darah, mengkoagulasi plasma dan menghasilkan berbagai enzim ekstraseluler dan toksin. *Staphylococcus* cepat menjadi resisten terhadap beberapa antimikroba dan hal ini merupakan masalah besar pada terapi.

B. Gejala Klinis

Secara klinis radang ambing dapat berlangsung secara akut, sub-akut dan kronik. Radang dikatakan bersifat subklinis apabila gejala-gejala klinis radang tidak ditemukan saat pemeriksaan ambing. Pada proses radang yang bersifat akut, tanda-tanda radang jelas ditemukan, seperti : kebengkakan ambing, panas saat diraba, rasa sakit, warna kemerahan, dan terganggunya fungsi. Air susu berubah sifat, seperti : pecah, bercampur endapan atau jonjot fibrin, reruntuhan sel maupun gumpalan protein. Proses yang berlangsung secara sub-akut ditandai dengan gejala sebagaimana di atas, namun derajatnya lebih ringan, ternak masih mau makan, dan suhu tubuh masih dalam batas normal. Proses berlangsung kronis apabila infeksi dalam suatu ambing berlangsung lama, dari suatu periode laktasi ke periode berikutnya. Proses kronis biasanya berakhir dengan atropi kelenjar mammae.

C. Cara Penularan

Penularan mastitis dari seekor sapi ke sapi lain dan dari kuarter terinfeksi ke kuarter normal bisa melalui tangan pemerah, kain pembersih, mesin pemerah, dan lalat.

D. Diagnosis

Pengamatan secara klinis ditandai dengan adanya peradangan ambing dan puting susu serta perubahan warna air susu yang dihasilkan.

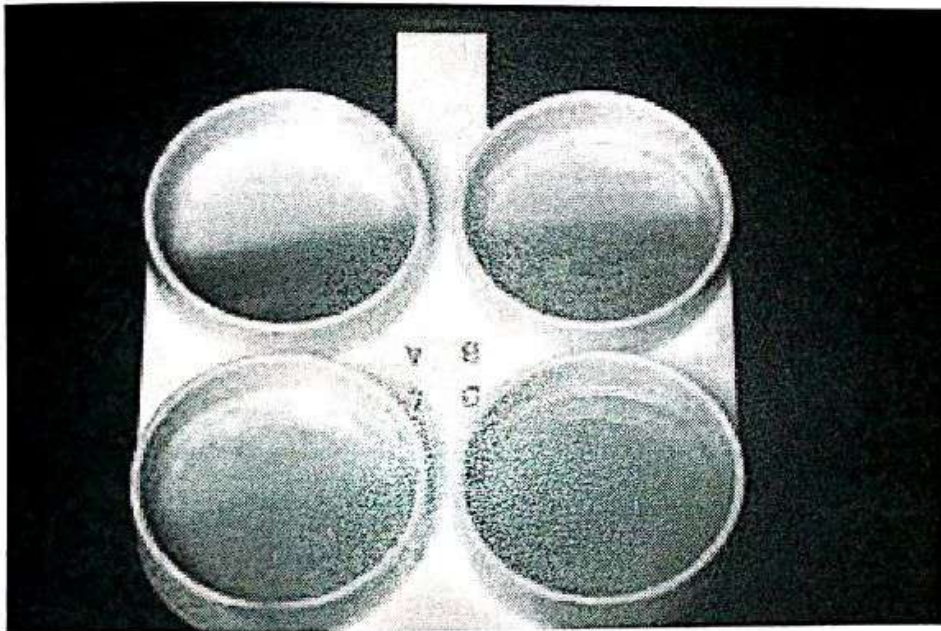

Gambar 35. Uji CMT (*California Mastitis Test*)

Untuk mastitis yang klinis mudah dikenali karena terdapat abnormalitas pada susu dan perubahan pada kelenjar ambing. Mastitis dikatakan klinis bila perubahan pada susu dan kelenjar ambing dengan mudah diketahui. Susu yang semula putih bersih berubah menjadi putih kekuningan. Konsistensi susu yang semula cair berubah menjadi putih kental dan menggumpal. Begitu pula pada kelenjar ambing yang menjadi bengkak, kemerahan, hangat, dan mengakibatkan rasa sakit bila disentuh. Untuk mendiagnosa dapat dilakukan uji *California Mastitis Test* (CMT) yaitu dengan suatu reagen khusus atau bisa diganti dengan detergen seperti sunlight sebagai pengganti reagen CMT. Susu yang positif mastitis akan tampak

adanya seperti gumpalan lendir jika dimiringkan. Diagnosis mastitis bisa dilakukan dengan *Whiteside Test*.

E. Pengobatan

Sebelum menjalankan pengobatan sebaiknya dilakukan uji sensitifitas. Resistensi *Staphylococcus aureus* terhadap penicillin disebabkan oleh adanya β -laktamase yang akan menguraikan cincin β -laktam yang ditemukan pada kelompok penicillin. Pengobatan mastitis sebaiknya menggunakan Lincomycin, Erytromycin dan Chloramphenicol.

Disinfeksi puting dengan alkohol dan infusi antibiotik intra mamaria bisa mengatasi mastitis. Injeksi kombinasi penicillin, dihydrostreptomycin, dexamethasone dan antihistamin dianjurkan juga. Antibiotik akan menekan pertumbuhan bakteri penyebab mastitis, sedangkan dexamethasone dan antihistamin akan menurunkan peradangan.

F. Pencegahan

Pencegahan terhadap mastitis ditempuh melalui *dipping puting* sehabis pemerahan dengan antiseptika, antara lain : Alkohol 70 %, Chlorhexidine 0,5 %, Kaporit 4 %, dan Iodophor 0,5-1 %

Guna mencegah infeksi baru oleh bakteri penyebab mastitis, maka perlu beberapa upaya, antara lain :

- Meminimalisasi kondisi-kondisi yang mendukung penyebaran infeksi dari satu sapi ke sapi lain dan kondisi-kondisi yang memudahkan kontaminasi bakteri dan penetrasi bakteri ke saluran puting.
- Air susu pancaran pertama saat pemerahan ditampung di strip cup dan diamati terhadap ada tidaknya mastitis. Pencelupan atau dipping puting dalam biosid 3000 IU (3,3 mililiter/liter air). Penggunaan lap yang berbeda untuk setiap ekor sapi, dan pastikan lap tersebut telah dicuci dan didesinfektan sebelum digunakan.
- Pemberian nutrisi yang berkualitas, sehingga meningkatkan resistensi ternak terhadap infeksi bakteri penyebab mastitis. Suplementasi vitamin E, A, dan β -karoten serta imbangannya antara

Co (Cobalt) dan Zn (Seng) perlu diupayakan untuk menekan kejadian mastitis.

G. Perbedaan Air Susu Sapi Mastitis dan Normal

❖ Air susu pada sapi normal

1. Fisik

- Warna Putih kekuningan
- Rasa agak manis
- Bau harum asam
- Konsistensi cair, emulsi merata

2. Kimiawi

- Kasein normal
- Protein total normal
- Albumin normal
- Globulin normal
- Gula susu normal
- Laktosa normal
- Tekanan osmose isotonis
- PH air susu normal
- Jumlah SCC (sel/ml air susu) 0-200,000
- PMN (%) 0-25

3. Mikroorganisme

- Jumlah bakteri total dan sel radang yang dianggap aman < 500.000

❖ Air susu pada sapi penderita mastitis

1. Fisik

- Warna putih pucat agak kebiruan
- Rasa getir atau agak asin
- Bau asam
- Konsistensi pecah, lebih cair, kadang ada jonjot, endapan fibrin, dan bila dipanasi pecah.

2. Kimiawi

- Kasein menurun
- Protein total menurun
- Albumin meningkat
- Globulin meningkat
- Gula susu menurun
- Laktosa menurun
- Tekanan osmose hipotonis
- PH air susu alkalis
- Jumlah SCC (sel/ml air susu) di atas 400.000
- PMN (%) di atas 25

10.3. Penyakit Metabolik pada Sapi Perah

10.3.1. Milk Fever

Milk Fever atau *Paresis puerpuralis* atau *demam susu* merupakan penyakit metabolisme yang paling banyak ditemukan pada sapi perah yang baru saja melahirkan dan terutama yang berproduksi tinggi. Penyakit ini ditandai dengan adanya penurunan kadar kalsium di dalam darah, yang normalnya 9-12 mg/dl menjadi kurang dari 5 mg/dl. Sebanyak 90 % kejadian ditemukan dalam 48 jam setelah proses kelahiran. Jumlah kejadian penyakit akan meningkat sejalan dengan bertambahnya umur sapi perah. Milk Fever biasanya ditemukan pada sapi perah yang telah beranak lebih dari 3 kali dan produksi susu tinggi (lebih dari 10 liter). Hal ini tidak berarti sapi-sapi yang produksi susunya kurang dari 10 liter dan umur lebih muda terhindar dari penyakit ini. Kejadian penyakit 3-4 kali lebih tinggi pada sapi yang dilahirkan dari induk yang pernah mengalami Milk Fever.

A. Proses Terjadinya

Kalsium di dalam tubuh sapi berperan penting dalam fungsi persyarafan. Oleh karena itu, apabila kadar Kalsium dalam darah turun dengan drastis maka pengaturan urat syaraf akan berhenti, sehingga fungsi otak pun terganggu. Hal ini dapat menyebabkan kelumpuhan pada ternak.

Pada akhir masa kebuntingan, kebutuhan sapi akan Kalsium cukup tinggi, sebab jumlah Kalsium yang dibutuhkan cukup besar. Oleh karenanya apabila Kalsium dalam ransum tidak mencukupi, maka Kalsium yang berada dalam tubuh akan dimobilisasikan untuk memenuhi kebutuhan tersebut.

Pada awal laktasi, kebutuhan Kalsium juga meningkat, sebab setiap kg air susu mengandung Kalsium 1,2-1,4 gram. Sedangkan Kalsium dalam darah adalah 9-12 mg/100ml, sehingga sekresi susu yang mendekati 2 kg akan memerlukan semua Ca yang terdapat dalam darah, padahal jumlah Kalsium dalam darah tidak dapat kurang. Jika keadaan Kalsium dalam darah tidak dapat dipertahankan maka sapi akan mengalami Paresis puerpuralis atau Milk Fever.

Adapun faktor-faktor predisposisi yang menyebabkan gangguan ini meliputi umur, produksi serta persistensi produksi susu. Pemberian Kalsium dengan kadar tinggi dan perbandingan Kalsium dan Posfor yang tinggi di dalam ransum kepada sapi perah pada periode kering dapat merangsang pelepasan calcitonin dari sel-sel parafolikuler pada kelenjar thyroid, sehingga menghambat penyerapan (resorpsi) Kalsium ke dalam tulang oleh parathormon.

Hypercalcemia (tingginya kadar Kalsium dalam darah) menghambat sekresi parathormon dan merangsang sekresi (pengeluaran) calcitonin. Calcitonin merupakan suatu zat yang dapat menurunkan konsentrasi Kalsium dalam darah dengan jalan menghambat resorpsi oleh tulang. Pengaruh ini cenderung menghambat adaptasi normal sapi tersebut terhadap kekurangan Kalsium pada permulaan partus dan laktasi yang menyebabkan terjadinya kelumpuhan. Kelumpuhan (paralisa) ini biasanya berhubungan dengan kadar Kalsium dalam darah di bawah 5 mg/100 ml serum.

B. Gejala Penyakit

- Sapi nampak gusar dalam waktu yang singkat, kemudian kaki belakang nampak lemah, sulit digerakkan, gerakan rumen terhenti, dan nafsu makan hilang;
- Akhirnya sapi menjadi lumpuh. Kelumpuhan ini bisa terjadi beberapa hari sebelum ataupun sesudah melahirkan;

- Berbaring terus menerus dengan posisi seperti sapi yang sehat, tetapi lehernya dilipat dan kepalanya diletakkan di sisi tubuhnya;
- Reaksi terhadap lingkungan tak sempurna. Tak bisa menelan dan ludah keluar dari mulut;
- Bola mata setengah tertutup;
- Temperatur tubuh menurun sampai 35 °C;
- Sapi nampak seperti tidur nyenyak;
- Dan konstipasi.

C. Pengobatan

- Pengobatan dengan injeksi preparat-preparat Ca secara intravenous 500 cc, dengan larutan calsium gluconate 20 %.
- Pengobatan sapi yang menampakkan gejala adalah penyuntikan 750 s/d 1500 ml Gluconas calcium 20 % secara intravena pada vena jugularis. Suntikan dapat diulangi kembali setelah 8-12 jam kemudian.
- Apabila belum menampakkan hasil, hewan dapat diberikan preparat yang mengandung magnesium. Hanya sedikit air susu yang boleh diperah selama 2-3 hari. Pengosongan ambing sebaiknya dihindarkan selama waktu tersebut.

D. Pencegahan

Untuk mencegah terjadinya Paresis peurpuralis, kadar Kalsium dalam ransum harus dikurangi pada akhir periode laktasi. Pemberian konsentrat dapat diberikan + 2 kg/hari atau selama periode kering kandang dengan mengurangi pemberian legum atau suplemen mineral. Peningkatan pemberian konsentrat baru dapat dilakukan 2 minggu menjelang sapi akan melahirkan.

10.3.2. Distokia

Distokia adalah suatu gangguan dari suatu proses kelahiran atau partus, yang mana dalam stadium pertama dan stadium kedua dari partus itu keluarnya fetus menjadi lebih lama dan sulit, sehingga menjadi tidak mungkin kembali bagi induk untuk mengeluarkan fetus kecuali dengan pertolongan manusia. Pada umumnya kejadian

distokia lebih sering terjadi pada sapi perah dibanding sapi potong (Cady, 2009).

Kelahiran adalah suatu proses yang sangat rumit dan distokia dapat muncul apabila beberapa bagian dari proses tersebut mengalami kegagalan atau menjadi tidak terkoordinasi. Untuk memudahkan penggambaran, maka penyebab distokia dibedakan menjadi 2 (dua) yakni, penyebab dasar dan penyebab langsung. Penyebab langsung distokia pun terbagi menjadi 2, yakni : penyebab maternal dan fetus (Jackson, 2007).

Penyebab-penyebab dasar distokia pada sapi antara lain :

Faktor Lingkungan :

1. Diet

Hewan yang diberi makan yang jelek dan berada dalam kondisi yang buruk maka dapat mengalami kasus distokia yang tinggi, dan mengurangi daya hidup. Pemberian pakan yang terlalu banyak juga dapat menyebabkan meningkatnya berat fetus, timbunan lemak intrapelvis, dan berisiko besar mengalami distokia. Namun pengurangan diet secara drastis pada beberapa minggu terakhir kebuntingan juga harus dihindari karena fetus akan terus tumbuh, sedangkan tubuh induk akan menjadi korban karena nutrisinya terserap ke fetus.

2. Penyakit

Hipokalsemia pada saat kelahiran adalah salah satu penyebab inersiauterina primer. Beberapa penyakit lain seperti Salmonellosis dan Brucellosis juga dapat menyebabkan distokia.

Faktor Intrinsik :

1. Umur, berat badan, ukuran pelvis induk : insiden distokia yang tinggi terjadi pada sapi dara, yang dikawinkan sewaktu muda, dan pada kelahiran pertama sapi, namun hal ini dapat hilang seiring bertambah besarnya induk. Diameter pelvis dan area pelvis juga meningkat seiring pertumbuhan dari berat badan induk. Jarak eksternal diantara tuber coxae juga harus lebih besar dari 40 cm sebelum sapi dara dikawinkan.

2. Lama kebuntingan : hasil pengamatan menunjukkan bahwa pada beberapa ras continental (Bos taurus) menunjukkan waktu kebuntingan lebih lama, sampai hampir 290 hari dibandingkan waktu normal sapi yakni 283 hari. Pada sapi yang bunting lebih lama juga dapat meningkatkan berat anak sapi rata-rata 0,5 kg per hari dan panjang tulang fetus juga meningkat.
3. Presentasi fetus : insiden distokia dan lahir mati juga kasus-kasus tertinggi dalam kasus distokia. Sedangkan penyebab langsung akan dijelaskan pada tabel di bawah ini :

Penyebab Maternal		
Kegagalan untuk mendorong keluar		
Uterus	Inersia uterina primer	Gangguan myometrium, pemekaran yang berlebihan, degenerasi (ketuaan, toksik, dll), infeksi uterus, penyakit sistemik, jumlah anak sekelahiran yang sedikit, heriditer.
		Defisiensi biokimia : rasio estrogen/progesterone, oksitosin, prostaglandin F2 α , relaksin, kalsium, glukosa
		Histeris/gangguan lingkungan
		Oligoamnion (defisiensi cairan amnion)
		Kelahiran prematur
	Inersia uterina sekunder	Sebagai konsekuensi penyebab distokia lain
	Kerusakan uterus	Termasuk repture
	Torsi uterus	Dapat juga menyebabkan

		obstruksi saluran peranakan
Abdominal	Ketidakmampuan untuk mengejan	Karena umur, kesakitan, kelemahan, ruptur diaphragma, kerusakan trakea/laryngeal.
Obstruksi Saluran Peranakan		
Tulang pelvis	Fraktur, ras, diet, belum dewasa, neoplasia, penyakit	
Jaringan lunak	Vulva	Cacat kongenital, fibrosis, belum dewasa.
	Vagina	Cacat kongenital, fibrosis, prolapse, neoplasia, abses perivagina, hymen.
	Servik	Cacat kongenital, fibrosis, kegagalan untuk dilatasi.
	Uterus	Torsi, deviasi, herniasi, adhesi, stenosis.
Penyebab Fetal		
Defisiensi hormon	ACTH/cortisol : inisiasi kelahiran	
Disproporsi fetopelvis	Fetus yang terlalu besar	Cacat pelvis
	Monster fetus	
Maldisposisi fetal	Malpresentasi	Transversal, lateral, vertical, simultaneous
	Malposisi	Ventral, lateral, miring
	Malpostur	Deviasi dari kepala dan kaki
Kematian fetus		

Sumber : Jackson (2007)

A. Gejala Klinis

Mengidentifikasi batas pasti dimana kelahiran normal berhenti dan distokia terjadi tidaklah mudah. Walaupun keseluruhan durasi

kelahiran sangat bervariasi, harus ada tanda-tanda kemajuan yang terus-menerus selama pengeluaran fetus. Kelahiran mungkin menjadi lambat pada keturunan-keturunan tertentu, seperti pada Charolis, atau jika anak sapi relatif besar. Anak sapi dapat bertahan hingga 8 jam selama tahap kedua kelahiran tetapi waktu pengeluaran biasanya lebih pendek. Penyimpangan dari kondisi normal yang tampak atau diduga ada harus diperiksa. Indikasi dari terjadinya distokia meliputi:

- Tahap pertama kelahiran yang lama dan tidak progresif.
- Sapi berdiri dengan postur abnormal selama tahap pertama kelahiran. Pada kasus torsio uterus sapi dapat berdiri dengan punggung menurun dalam postur "saw horse".
- Pengejanan kuat selama 30 menit tanpa munculnya anak sapi.
- Kegagalan anak sapi untuk dikeluarkan dalam kurun waktu 2 jam setelah amnion tampak pada vulva.
- Malpresentasi, malpostur atau malposisi yang nyata. Misalnya, tampaknya kepala fetus tanpa kaki depan, ekor tanpa kaki belakang, kepala dan salah satu kaki depan.
- Tampak korioallantois terpisah, mekonium fetus, atau cairan amnion tercemar darah pada vulva. Tanda-tanda ini menunjukkan bahwa hipoksia fetus mungkin ada dan kematian fetus telah terjadi (Toelihere, 1979).

B. Macam-Macam Posisi Distokia dan Cara Penanganannya (Putro *et al*, 2012)

1. Presentasi : Longitudinal anterior
Posisi : Dorso sacral
Postur : Unilateral shoulder flexion posture
Prognosa : Fausta
Penanganan : Ujung kaki yang diikat tali, dan biarkan menjulur kemudian direpuls, ekstensi bagian bahunya. Ujung teracak dilindungi agar tidak melukai saluran reproduksi. Tali ujung kaki kemudian ditarik keluar.

2. Presentasi : Longitudinal anterior
 Posisi : Dorso sacral
 Postur : Head neck flexion posture dorsal
 Penanganan : Salah satu kaki fetus diikat, lalu fetus direfulsikan kemudian diekstensi sehingga posisi kepala menghadap ke arah vagina. Setelah posisi extended, fetus siap diretraksi keluar. Cara lain jika fetus tidak dapat dikeluarkan dan masih dalam keadaan hidup adalah dengan operasi sesar.
3. Presentasi : Longitudinal anterior
 Posisi : Dorso sacral
 Postur : Dog sitting
 Prognosa : Fausta
 Penanganan : Kaki diikat dengan tali, direpulsi, ekstensi kaki depan, dibuat dorsal sacral, ekstensi, kemudian diretraksi. Penarikan harus cepat karena umbilicus tergecet, jika tidak fetus akan mati kehabisan nafas.
4. Presentasi : Longitudinal anterior
 Posisi : Dorso sacral
 Postur : Vertex posture
 Prognosa : Fausta-Infausta
 Penanganan : Salah satu kaki fetus direpulsikan kemudian dirotasi sehingga posisi kepala tepat sedikit menengadahkan dan tidak mengganjal kembali pada tulang pubis. Setelah posisi extended, fetus siap untuk diretraksi keluar. Cara lain jika fetus tidak dapat dikeluarkan dan masih dalam keadaan hidup adalah dengan operasi sesar.

5. Presentasi : Longitudinal posterior
 Posisi : Dorso illial
 Postur : Bilateral hip flexion posture (Breech posture)
 Prognosa : Infausta
 Penanganan : Ikat salah satu kaki fetus sebagai acuan, lalu dengan bantuan porok kebidanan fetus diekstensi, kemudian dikeluarkan kaki belakangnya dan diretraksi perlahan sesuai dengan irama kontraksi dari induk.
6. Presentasi : Ventro transversal presentation
 Posisi : Cephalo pubic
 Postur : Dorso illiaca sinister/dexter
 Prognosa : Fausta
 Penanganan : Ikat salah satu kaki depan fetus, lalu dengan bantuan porok kebidanan fetus didorong (ekstensi), lalu dirotasi dan siap untuk diretraksi.
7. Presentasi : Longitudinal posterior
 Posisi : Dorso sacrum
 Postur : Hock flexion posture
 Prognosa : Fausta-Infausta
 Penanganan : Terlebih dahulu harus dilakukan palpasi vagina untuk mendapatkan kaki fetus, setelah dirasa dapat maka kaki fetus lalu diikat dengan tali, posisi tubuh direpulse lalu diekstensikan untuk membenahi posisi badan dari fetus. Lalu dengan perlahan dilakukan versio, agar pas posisi depan belakang, kemudian dilakukan retraksi dengan perlahan sesuai irama kontraksi induk.

8. Presentasi : Longitudinal anterior
Posisi : Dorso sacrum
Posture : Bilateral hip flexio posture
Penanganan : Hal pertama yang dilakukan adalah mengikat kaki depan fetus tersebut, lalu bantuan porok kebidanan, posisi fetus direpulsi. Setelah mengalami repulse, maka hal selanjutnya adalah ekstensi, dalam hal ini adalah pembenahan posisi untuk kaki belakang, setelah posisi sesuai dengan posisi normal maka dilakukan penarikan fetus atau retraksi sesuai dengan kontraksi dari uterus induk.

C. Perawatan Pedet dan Induk Pasca Distokia

Setelah kelahiran fetus, uterus harus selalu diperiksa untuk mendapatkan bukti fetus lainnya. Saluran peranakan lalu diperiksa untuk mendapatkan tanda-tanda kerusakan dan pendarahan. Involusi uterus biasanya mulai segera setelah kelahiran pedet tersebut, jika tonus uterus lemah, maka 20 IU oksitosin harus diberikan dengan injeksi intramuscular. Dan kemudian ambingnya diperiksa kembali untuk mengetahui gejala mastitis (Jackson, 2007).

Anak sapi harus didorong untuk menghisap kolostrum dalam 6 jam kelahiran. Pusarnya harus dicelupkan ke dalam iodine atau disemprot dengan aerosol antibiotik sesegera mungkin setelah lahir. Pusarnya juga harus diperiksa berkala setelah lahir untuk memastikan tidak terjadi hemoraghi yang tertunda dari umbilicus tidak terjadi. Apabila terdapat hal tersebut, pembuluh asal hilangnya darah harus segera diligasi. Dalam kasus yang terabaikan dimana terjadi kehilangan darah dalam jumlah cukup besar, maka perlu kiranya dilakukan transfusi darah (Jackson, 2007).

Pemberian nutrisi pada sapi dan pedet haruslah diperhatikan setelah dilakukan tindakan, hal ini dikarenakan kondisi tubuh induk dan neo-natal (pedet) dalam kondisi yang lebih lemah dibandingkan

dengan kelahiran normal (eutokia). Beberapa hal yang perlu diperhatikan dalam pemberian nutrisi ke pedet antara lain :

1. Pedet

Kolustrum diberikan pada pedet minimal 3 hari setelah melahirkan. Pemberian dapat dilakukan 3 jam setelah dilahirkan. Kolostrum diberikan 2-4 kali sehari. Tahapannya, yaitu :

- a) Hari 1 ; 5 % BB , sekitar 1,5-2 liter.
- b) Hari 2 ; 8-10 % BB, sekitar 4 liter.

Pemberian Calf Starter diberikan pada umur 2 minggu sampai umur sapi yaitu pakan konsentrat khusus untuk pedet. Pakan ini harus disukai pedet dengan kandungan TDN 72-75 %, PK 16-18 %, serat kasar minimal 7 % (Sunarko dkk, 2009).

2. Induk

Untuk memenuhi standar kebutuhan pakan sapi perah pada periode laktasi, yang perlu diperhatikan adalah :

- a) Pemberian air secukupnya, ketersediaan air pada sapi perah merupakan hal penting.
- b) Serat Kasar 18-22 %.
- c) Protein Kasar pada awal laktasi sebanyak 16-18 %, selanjutnya dapat diturunkan menjadi 14-16 %.
- d) TDN 64-72 %.
- e) Konsumsi bahan kering pada sapi dengan produksi susu tinggi adalah 3,5 % BB, sedangkan pada sapi produksi susu rendah 2,5-3 % BB (Sunarko *et al*, 2009).

D. Pencegahan

Beberapa tindakan atau cara yang dapat dilakukan sebagai usaha pencegahan distokia yaitu berikan pakan yang cukup pada sapi dara yang akan melahirkan selama 24 bulan sehingga sapi-sapi berada dalam kondisi tubuh yang baik untuk melahirkan tetapi tidak *overconditioned*, area kelahiran harus bersih, kering dan mempunyai ventilasi baik, observasi kelahiran secara seksama, berikan waktu yang cukup pada sapi untuk menyiapkan kelahiran sendiri, lakukan prosedur sanitasi yang ketat ketika pemeriksaan dilakukan,

mengetahui batas waktu untuk memanggil bantuan dokter hewan ketika kesulitan terjadi sebelum sapi menjadi lemah, berikan perawatan neo-natal yang baik, dan seleksi induk untuk sapi dara dengan kelahiran yang normal (Cady, 2009).

a. **Pengawasan rencana perkawinan sapi :**

- Menyeleksi ras dari spesies yang akan dikawinkan yang mempunyai tingkat kejadian distokia yang rendah sambil mempertahankan standar ras yang baik.
- Hindari sejauh mungkin mengawinkan hewan dengan riwayat distokia. Lakukan perawatan khusus pada hewan tersebut apabila secara kebetulan ataupun dengan sengaja dikawinkan lagi (Jackson, 2007).

b. **Pengawasan kebuntingan :**

- Diagnosa kebuntingan secara akurat : agar tanggal kelahiran dapat diketahui. Variasi lama kebuntingan pada kuda menyebabkan kesulitan dalam memprediksi tanggal kelahiran yang akurat.
- Pengawasan hormon pendukung kebuntingan: pengukuran secara teratur hormon progesteron dalam plasma pada hewan dengan riwayat kebiasaan (habitual) abortus memberikan informasi yang berguna berkenaan dengan keamanan kebuntingan mereka saat ini. Hewan yang progesteron plasmanya jatuh dibawah kadar normal telah diberikan suplementasi progesteron atau progestagen. Saat ini tidak ada bukti ilmiah bahwa suplementasi tersebut efektif.
- Pengawasan hormon pendukung kebuntingan : pengukuran secara teratur hormon progesteron dalam plasma pada hewan dengan riwayat kebiasaan (habitual) abortus memberikan informasi yang berguna berkenaan dengan keamanan kebuntingan mereka saat ini. Hewan yang progesteron plasmanya jatuh dibawah kadar normal telah diberikan suplementasi progesteron atau progestagen. Saat ini tidak ada bukti ilmiah bahwa suplementasi tersebut efektif.
- Pemeriksaan rektal pada sapi : pemeriksaan yang penting dan sederhana pada sapi adalah pemeriksaan rektal pada 10-

14 hari sebelum kelahiran. Hal ini mungkin meskipun kadang-kadang sulit untuk memperkirakan ukuran anak dan presentasinya. Jika anak sapi diperkirakan besar, induksi kelahiran dapat dipertimbangkan. Jika anak sapi pada presentasi posterior, penanganan khusus perlu dilakukan saat kelahiran untuk memastikan kelahiran tidak berkepanjangan.

Sedangkan pencegahan terjadi kembalinya distokia dapat dicegah dengan cara (Jackson, 2007) :

1. Pengaturan manajemen pakan yang baik sebelum dan saat kebuntingan.
2. Sapi tidak IB dengan semen ras yang ukuran badan lebih besar.
3. Pencegahan penyakit reproduksi sapi seperti Salmonellosis dan Brucellosis.
4. *Exercise* yang cukup pada sapi bunting.
5. Pengawasan kebuntingan sejak dini.
6. Pemeriksaan organ reproduksi.

10.3.3. Retensi Plasenta

Retensi plasenta adalah kejadian patologi dimana selaput fetus tidak keluar dari alat kelamin induknya dalam waktu 1-12 jam setelah kelahiran anaknya (Tizard,1988).

A. Penyebab

Pada dasarnya retensi sekundinae atau retensi plasenta adalah kegagalan pelepasan villi kotiledon foetal dari kripta karunkula maternal. Pada sapi, retensi plasenta dapat disebabkan beberapa faktor yaitu: (1) Gangguan mekanis (hanya 0,3 % kasusnya), yaitu selaput fetus yang sudah terlepas dari dinding uterus, tetapi tidak dapat terlepas dan keluar dari alat kelamin karena masuk dalam kornu uteri yang tidak bunting, atau kanalis servikalis yang terlalu cepat menutup, sehingga selaput fetus terjepit. (2) Induk kekurangan kekuatan untuk mengeluarkan sekundinae setelah melahirkan. Ini disebabkan adanya atoni uteri pasca melahirkan (kasusnya 1-2 %). Mungkin juga karena defisiensi hormon yang menstimulir kontraksi uterus pada waktu melahirkan, seperti oksitosin atau estrogen. Atoni

uteri pasca melahirkan juga bisa disebabkan oleh berbagai penyakit seperti penimbunan cairan dalam selaput fetus, torsio uteri, kembar, distokia dan kondisi patologik lainnya (Toilehere, 1979), (3) gangguan pelepasan sekundinae yang berasal dari karankula induk. Ini adalah kasus yang paling sering terjadi dan dapat mencapai 98 %, (4) Avitaminosa-A menyebabkan retensi plasenta, karena kemungkinan besar vitamin A perlu untuk mempertahankan kesehatan dan resistensi epitel uterus dan plasenta. Retensi plasenta terjadi pada 69 % sapi dari suatu kelompok ternak yang diberikan makanan dengan kadar karoten yang rendah (Toilehere,1979).

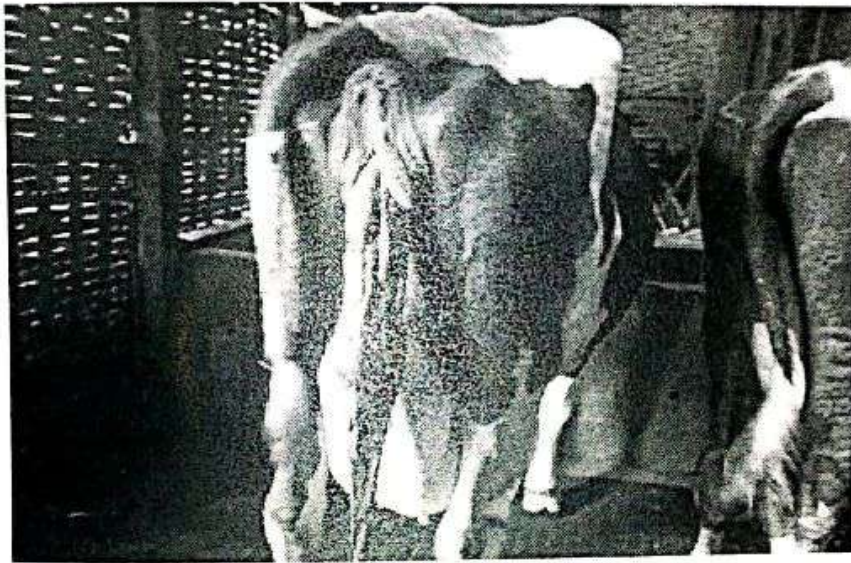

Gambar 36. Kejadian Retensi Plasenta pada Sapi Perah

B. Gejala

Gejala pertama yang tampak adalah adanya selaput fetus yang menggantung diluar alat kelamin Tizard, 1988). Kadang-kadang selaput fetus tidak keluar melewati vulva tapi tetap menetap dalam uterus dan vagina. Pemeriksaan terhadap selaput fetus sebaiknya dilakukan sesudah partus untuk mengetahui apakah terjadi retensi atau tidak. Pemeriksaan melalui uterus dapat dilakukan dalam waktu 24-36 jam post partus. Sesudah 48 jam biasanya sulit atau tidak mungkin memasukkan tangan ke dalam uterus atau selaput fetus dalam servik. Adanya selaput fetus di dalam servik cenderung menghambat kontraksi servik (Toelihere,1979).

Sekitar 75-80 % sapi dengan retensi sekundinae tidak menunjukkan tanda-tanda sakit. Sekitar 20-25 % memperlihatkan gejala-gejala metritis seperti anorexia, depresi, suhu badan tinggi, pulsus meningkat dan berat

C. Prognosa

Pada kasus tanpa komplikasi, angka kematian sangat sedikit dan tidak melebihi 1-2%. Apabila ditangani dengan baik dan cepat, maka kesuburan sapi yang bersangkutan tidak terganggu. Pada kasus retensi ini kerugian peternak bersifat ekonomis karena produksi susu yang menurun, kelambatan involusi dan konsepsi (Toelihere, 1979).

D. Diagnosa

Diagnosa dilakukan berdasarkan adanya sekundinae yang keluar dari alat kelamin. Bila sekundinae hanya tinggal sedikit dalam alat kelamin, diagnosa dapat dilakukan dengan eksplorasi vaginal memakai tangan dan dengan terabanya sisa sekundinae atau kotiledon yang masih teraba licin karena masih terbungkus oleh selaput fetus. Karunkula yang sudah terbebas dari lapisan sekundinae, akan teraba seperti beludru. Kalau tidak ada sekundinae yang menggantung diluar kelamin, jangan dikatakan tidak ada retensi sekundinarium. Mungkin sekundinae masih tersisa dan tersembunyi didalam rongga uterus (Tizard, 1988).

E. Terapi

Pengobatan terhadap retensi sekundinae sangat tergantung kepada sebab-sebabnya dan ada tidaknya gejala peradangan. Pertolongan terhadap retensi sekundinarium ditujukan pada pengeluaran sekundinae dari alat kelamin secepat-cepatnya dan diupayakan agar kesuburan induk penderita tetap baik.

10.3.4. Ketosis (Acetonemia)

Ketosis adalah penyakit yang umum terjadi pada ternak dewasa. Ketosis dapat terjadi pada sapi perah ketika masa awal laktasi dan dicirikan oleh anoreksia dan depresi. Ketosis jarang terjadi pada masa kebuntingan akhir dan kasusnya menyerupai pregnancy toksemia pada domba. Ketosis tersebar di seluruh dunia, tetapi sering terjadi

pada sapi perah dengan produksi susu tinggi. Semua sapi perah pada masa awal laktasi (6 minggu pertama) mempunyai resiko yang tinggi terhadap ketosis. Insidensi ketosis pada saat laktasi berkisar antara 5-16 %. Sapi dengan jaringan adiposa yang berlebihan (*body condition score* $\geq 3,75$) pada saat beranak mempunyai risiko ketosis yang tinggi. Sapi laktasi dengan hiperketonemia (ketosis subklinis) akan meningkatkan risiko terjadinya ketosis klinis. Badan-badan keton meliputi aseton, asetoasetat, dan beta-hidroksibutirat (Anonim, 2008).

Diagnosis klinis dari ketosis didasarkan pada keberadaan faktor resiko yaitu masa laktasi awal, gejala klinis yang muncul, dan badan keton di urine dan susu. Ketika diagnosis ketosis ditentukan maka seluruh pemeriksaan fisik harus ditentukan karena ketosis sering terjadi bersamaan dengan penyakit-penyakit peripartum, khususnya displasia abomasum, tertahannya membran fetus, dan metritis. Selain itu, rabies dan penyakit saraf lain merupakan diagnosa pembanding yang penting untuk diperhatikan.

A. Gejala Klinis

Gejala klinis yang sering terjadi pada ketosis adalah disfungsi saraf, pica, menjilat secara abnormal, langkah kaki yang abnormal dan inkoordinasi, melenguh, serta bersifat agresif. Ternak (sapi perah) yang partus dan asupan pakan yang rendah merupakan tanda awal terjadinya ketosis. Sapi yang menderita ketosis sering menolak pakan biji-bijian sebelum pemberian hijauan. Pada kelompok ternak akan terlihat adanya penurunan produksi susu, lethargy, dan kosongnya abdomen. Ketika dilakukan pemeriksaan fisik akan didapatkan bahwa tidak terjadi demam dan sedikit dehidrasi. Sedangkan kelainan pada motilitas rumen sangat bervariasi antar sapi, serta sapi akan terlihat hiperaktif atau hipoaktif. Sedangkan pada banyak kasus ketosis tidak terlihat adanya kelainan secara fisik. Gangguan CNS merupakan kasus yang minoritas.

B. Patogenesis

Patogenesis dari ketosis belum diketahui secara pasti, tetapi ketosis terjadi dari kombinasi anatara mobilisasi adiposa yang hebat dan kebutuhan glukosa yang tinggi pada tubuh. Kedua kondisi tersebut dapat terjadi pada masa laktasi awal. Mobilisasi adiposa seiring dengan konsentrasi nonesterified fatty acids (NEFA) di serum

darah. Selama periode glukoneogenesis, sebagian besar serum NEFA akan disintesis menjadi badan keton di hati. Secara patologi klinik dapat dicirikan oleh konsentrasi serum NEFA yang tinggi dan badan keton, serta konsentrasi glukosa yang rendah.

Selain itu terdapat kemungkinan bahwa patogenesis dari ketosis terjadi segera setelah postpartus. kasus ketosis pada masa awal laktasi biasanya berkaitan dengan *fatty liver*. *Fatty liver* dan ketosis kemungkinan bagian dari kondisi yang berkaitan dengan mobilisasi lemak yang hebat pada ternak. Kasus ketosis juga terjadi pada masa puncak produksi susu, yang biasanya terjadi sekitar 4-6 minggu postpartus, dan hal ini kemungkinan terkait dengan pakan yang rendah sehingga menyebabkan terjadinya glukoneogenesis yang menghasilkan mobilisasi lemak yang hebat.

C. Pengobatan

Pengobatan pada kasus ketosis bertujuan untuk meningkatkan normoglisemia dan menurunkan konsentrasi badan-badan keton serum. Pengobatan terhadap ketosis dapat diberikan bolus dextrose 50 % intravena sebanyak 500 ml yang merupakan terapi umum. Larutan tersebut bersifat hiperosmotik dan apabila diberikan secara perivaskular akan menyebabkan pembengkakan jaringan dan iritasi jaringan. Terapi bolus glukosa dapat secara umum menghasilkan recoveri yang cepat, khususnya kasus yang terjadi mendekati puncak laktasi. Pemberian preparat glukokortikoid, seperti dexamethason atau isoflupredone acetate sebanyak 5-2 mg/dosis secara IM dapat menghasilkan respon yang baik. Terapi glukokortikoid dan glukosa dapat diberikan berulang jika diperlukan. Propylene glycol (250-400 g/dosis, secara PO) dapat berperan sebagai prekursor glukosa dan mungkin efektif untuk terapi ketosis, khususnya pada kasus ringan atau diberikan secara kombinasi dengan terapi yang lain. Propylene glycol dapat diberikan dua kali sehari, serta dosis yang berlebihan dapat menyebabkan penekanan pada CNS.

Kasus ketosis yang terjadi pada 1-2 minggu pertama beranak susah untuk dilakukan terapi daripada kasus ketosis yang terjadi mendekati puncak laktasi. preparat insulin yang bersifat long-acting secara IM dengan dosis 150 - 200 IU/hari dapat digunakan untuk mengatasi kondisi ini. Insulin akan menekan mobilisasi adiposa dan

ketogenesis, tetapi terapi ini harus diberikan secara kombinasi dengan glukosa atau glukokortikoid untuk mencegah hipoglisemia.

D. Pencegahan dan Kontrol

Pencegahan ketosis dapat dilakukan dengan manajemen nutrisi. Selain itu kondisi tubuh juga harus diperhatikan pada laktasi akhir, serta ketika sapi menjadi terlalu gemuk. Karena periode kering kandang merupakan cara yang terlambat untuk menurunkan *body condition score* maka penurunan *body condition score* mungkin kurang berhasil sehingga dapat menghasilkan mobilisasi adiposa yang berlebihan.

Sapi cenderung mengurangi konsumsi pakan pada 3 minggu akhir kebuntingan, sehingga manajemen nutrisi harus bertujuan untuk mengurangi penurunan asupan pakan pada sapi. Asupan pakan harus selalu diperhatikan dan rasio pakan harus disesuaikan untuk memaksimalkan bahan kering dan konsumsi energi pada akhir kebuntingan. Setelah partus, maka nutrisi harus ditingkatkan konsumsi pakan dan energi. Rasio pakan yang diberikan adalah peningkatan konsentrasi karbohidrat nonserat, tetapi mengandung serat untuk menjaga kesehatan rumen dan asupan pakan. Beberapa zat aditif seperti niasin, kalsium propionat, sodium propionat, propilen glikol, dan choline pelindung rumen merupakan bahan-bahan yang dapat digunakan untuk manajemen ketosis. Bahan-bahan tersebut dapat diberikan pada 2-3 minggu akhir kebuntingan, yang merupakan periode rentan terhadap kejadian ketosis.

10.4. Brucellosis

Brucellosis adalah penyakit ternak menular yang secara primer menyerang sapi, kambing, dan sekunder berbagai jenis ternak lainnya serta manusia. Pada sapi penyakit ini dikenal sebagai penyakit Kluron atau penyakit Bang. Sedangkan pada manusia menyebabkan demam yang bersifat undulans dan disebut Demam Malta.

Penyebab : Kuman *Brucella abortus*
Masa inkubasi : Tidak tentu, dapat berminggu-minggu sampai berbulan-bulan (23 hari-230 hari).

Penularan : Kuman penyakit ini dapat masuk kedalam badan bersama-sama makanan dan minuman. Kadang-kadang dapat juga terjadi penularan melalui sapi pemacek pada waktu perkawinan.

Gejala spesifik : Adanya radang dari alat kelamin, terjadinya keguguran dan kemungkinan terjadinya sterilitas.

Gejala Umum :

- Keguguran biasanya terjadi pada pertengahan masa bunting
- Terjadi Mastitis
- Pembengkakan pada siku dan lutut kaki
- Penurunan produksi susu
- Bila terjadi keguguran maka pedet yang dilahirkan sangat lemah
- Sering terjadi retensio secundarium, yaitu keluarnya plasenta setelah melahirkan tapi hanya sebagian saja; hal inilah yang mengakibatkan sterilitas.
- Pengeluaran cairan bernanah dari vagina

Pencegahan dan Pengobatan :

- Tindakan higienis : memisahkan sapi yang sakit dari sapi yang sehat, Bila diduga adanya Brucellosis, cegah kontak langsung melalui alat makanan, minuman dan padang rumput atau hewan-hewan sehat dari hewan tersangka sakit, Foetus harus ditanam atau dibakar. Pemeriksaan terhadap hewan yang baru datang atau baru dibeli, Adakan pemeriksaan kesehatan ternak secara teratur, Air susu sapi yang menderita penyakit ini tidak boleh diminum manusia, setelah dimasak dapat diberikan kepada pedet.
- Vaksinasi : Vaksinasi menggunakan vaksin "Strain 19" (Strain Buch) terutama pada sapi muda umur 4-6 bulan. Untuk sapi kurang dari 4 bulan belum boleh divaksin
- Pengobatan : belum diketahui suatu cara pengobatan yang efektif terhadap penyakit ini.

10.5. Prolapsus Uteri

Uterus adalah organ berbentuk pir yang terdiri atas suatu badan (korpus), yang terletak diatas penyempitan rongga uterus (orifisium internum uteri), dan suatu struktur silindris di bawah, yakni serviks, yang terletak di bawah orifisium uteri. Dinding uterus relatif tebal dan terdiri atas 3 lapisan. Bergantung pada bagian uterus, lapisan serosa (jaringan ikat dan mesotel) atau adventisia (jaringan ikat) dapat dijumpai di bagian luarnya lapisan uterus lainnya adalah meometrium, yakni suatu lapisan otot polos tebal, dan edometrium, atau mukosa uterus.

Prolapsus uteri sering terjadi segera sesudah partus dan jarang terjadi beberapa jam setelah itu. Predisposisi terhadap prolapsus uteri adalah pertautan mesometrial yang panjang, uterus yang lemas, atonik, dan mengendur, retensio secundinarum terutama pada apeks uterus bunting, dan relaksasi pelvis dan daerah peritoneal secara berlebihan. Pada sapi perah prolapsus uteri sering terjadi pada hewan yang selalu dikandangkan dan melahirkan di kandang dengan bagian belakang lebih rendah daripada bagian depan. Penarikan paksa memakai tenaga berlebihan menyebabkan ketegangan sesudah pertolongan distokia. Prolapsus sering terjadi pada sapi perah yang sering melahirkan (Toelihere,1979). Prolapsus uteri adalah keadaan dimana turunnya uterus melalui hiatus genitalis yang disebabkan kelemahan ligamen-ligamen (penggantung), fasia (sarung) dan otot dasar panggul yang menyokong uterus (Anonim, 2008).

Tizard (1988) mengemukakan beberapa macam klasifikasi yang dikenal yaitu: Prolapsus uteri tingkat I, dimana serviks uteri turun sampai introitus vagina; Prolapsus uteri tingkat II, dimana serviks menonjol keluar dari introitus vagina; Prolapsus uteri tingkat III, seluruh uterus keluar dari vagina; prolapsus ini juga disebut prosidensia uteri. Prolapsus uteri tingkat I, serviks masih berada di dalam vagina; Prolapsus uteri tingkat II, serviks keluar dari introitus, sedang pada prosidensia uteri uterus seluruhnya keluar dari vagina. Prolapsus uteri tingkat I, serviks mencapai introitus vagina ; Prolapsus uteri tingkat II, uterus keluar dari introitus kurang dari setengah bagian; Prolapsus uteri tingkat III, uterus keluar dari introitus lebih besar dari setengah bagian. Prolapsus uteri tingkat I, serviks mendekati prosesus spinosus; Prolapsus uteri tingkat II,

serviks terdapat antara prosesus spinosus dan introitus vagina; Prolapsus uteri tingkat III, serviks keluar dari introitus. Klasifikasi ini sama dengan klasifikasi D, ditambah dengan prolapsus uteri tingkat IV (prosidensia uteri).

Prolapsus uteri jarang terjadi, ini mirip pada estrus yang berhubungan dengan prolapsus vagina, bagaimanapun prolapsus uteri berhubungan dengan kejadian pada waktu melahirkan dan meliputi sekeliling dari vagina. Pada kejadian prolapsus uteri, cervik dapat berdilatasi. Satu atau kedua kornua uteri dapat keluar dan terletak didalam karnial vagina (vagina bagian atas) atau dapat juga keluar dari vagina, prolapsus uteri biasanya terjadi dengan sakit yang berkepanjangan jaringan yang keluar berbentuk donat dan tidak berwarna akibat dari kongesti vena, trauma dan debris. Prolapsus uteri dapat terjadi sobekan pada semua ligamentum/penggantung dan hemoragi arteri uterina.

Penyebab dari prolapsus uteri adalah atonik uteri pasca melahirkan disertai kontraksi dinding perut yang kuat, mendorong dinding uterus membalik ke luar, sedang serviks masih dalam keadaan terbuka lebar atau ligamentum lata uteri kendor. Bagian belakang tubuh lebih rendah dari pada bagian depan, sehingga memudahkan terjadinya prolapsus uteri. Demikian pula kontraksi uterus yang kuat disertai dengan tekanan dinding perut yang berlebihan pada waktu yang melahirkan, dapat menyebabkan keluarnya foetus bersama-sama selaput fetus dan dinding uterusnya. Faktor yang mempermudah terjadinya prolapsus uteri adalah induk hewan yang kurang bergerak, selalu ada dalam kandang. Kontraksi uterus untuk mengeluarkan fetus yang terlampau lama, misalnya karena fetus yang terlalu besar, apabila disertai ritensio sekundinarum (Tizard, 1988).

Prolapsus atau pembalikan uterus sering terjadi segera sesudah partus dan jarang terjadi beberapa jam setelah itu. Predisposisi terhadap prolapsus uteri adalah pertautan mesometrial yang panjang, uterus yang lemas, atonik, dan mengendur, ritensio sekundinarum terutama pada apeks uterus bunting, dan relaksasi pelvis dan daerah peritoneal secara berlebihan. Pada sapi perah prolapsus uteri sering terjadi pada hewan yang selalu dikandangkan dan melahirkan di kandang dengan bagian belakang lebih rendah daripada bagian

depan. Penarikan paksa memakai tenaga berlebihan menyebabkan ketegangan sesudah pertolongan distokia. Prolapsus sering terjadi pada sapi perah yang sering melahirkan (Toelihere,1979).

A. Gejala

Hewan biasanya berbaring tetapi dapat pula berdiri dengan uterus menggantung ke kaki belakang. Selaput fetus atau selaput mukosa uterus terbuka dan biasanya terkontaminasi dengan feses, jerami, kotoran, atau gumpalan darah. Uterus biasanya membesar dan oedematous terutama bila kondisi ini telah berlangsung 4-6 jam atau lebih (Toelihere,1979).

B. Prognosa

Pada kebanyakan kasus dimana kondisi ini terlihat cukup awal dan segera dimintakan pertolongan dokter hewan, hewan masih dapat berdiri dan uterus tidak mengalami cedera berat, prognosa cukup baik. Angka kematian pada kondisi ini kurang dari 5%. Prognosa jelek biasanya berlaku pada sapi potong yang dilepas di lapangan rumput dan kejadian prolapsus tidak teramati. Kesanggupan berproduksi di waktu-waktu yang akan datang dapat berkurang apabila tidak segera ditolong (Toelihere,1979).

C. Penanganan

Prolapsus akan dipermudah apabila peternak diminta untuk membungkus uterus yang berprolapsus dengan handuk atau sehelai kain basah atau menempatkannya di dalam kantung plastik untuk mempertahankan supaya uterus tetap basah dan bersih sampai direposisi. Pada hewan yang berdiri, uterus disejajarkan dengan vulva sampai bantuan datang. Anestesi epidural dalam dosis yang cukup, penting untuk mematiraskan daerah perineal dan mempertahankan hewan tetap berdiri, dan mencegah defekasi selama penanganan prolapsus berlangsung. Apabila hewan tetap berbaring, dapat dipaksa berdiri dengan menusuk memakai benda tajam, memberi rangsangan listrik dengan *hoe*, melipat ekor, disuntik kalsium glukonat secara intavena atau mengangkat bagian bawah hewan secara mekanik (Toelihere,1979).

Uterus harus tetap dipertahankan sejajar dengan vulva dengan maksud untuk mengurangi tekanan pada ligamentum lata dan pembuluh darah balik pada uterus dan mengembalikan sirkulasi ke keadaan normal, yang mencegah edema dinding uterus, membantu absorpsi dan penghilangan edema yang sudah terbentuk. Uterus harus dicuci bersih dengan larutan NaCl fisiologis hangat, atau air dengan antiseptika, vagina dan vulva juga dicuci. Pada saat reposisi, vulva dikuakkan, bagian ventral kemudian dorsal uterus dimasukkan, mulai dari pangkalnya di bagian servik yang terdekat pada vulva. Sesudah uterus kembali ke tempat semula, ke dalam uterus dimasukkan antibiotik seperti metritin, terdomyocel, preparat terramycin, aureomycin, tetracyclin, atau larutan antibiotika yang berspektrum luas lainnya. Penyuntikan antibiotika secara intramuskuler untuk membantu pencegahan infeksi uterus (Toelihere,1979).

10.6. Bloat (Kembung Perut)

Bloat (kembung perut) merupakan bentuk penyakit/kelainan alat pencernaan yang bersifat akut, yang disertai penimbunan gas di dalam lambung ternak ruminansia. Penyakit kembung perut pada sapi lebih banyak terjadi pada sapi perah dibandingkan dengan sapi pedaging atau sapi pekerja. Nama lain dari kembung perut adalah Timpani ruminal, Tympanitis, Hoven, Meteorism (Foley et al, 1980).

A. Penyebab :

1. Faktor makanan/pakan
 - Penyakit ini disebabkan karena sapi merumput pada padang penggembalaan yang masih basah oleh embun pagi atau karena pakan yang diberikan (konsentrat) terlalu halus dan kurang hijauan.
 - Terlalu banyak makan hijauan jenis leguminosa (kacang-kacangan)
 - Tanaman/hijauan yang terlalu muda.
 - Biji bijian yang digiling sampai halus.
 - Imbangan antara pakan hijauan dan konsentrat yang tidak seimbang (konsentrat lebih banyak).
 - Hijauan yang terlalu banyak dipupuk dengan Urea.

- Hijauan yang dipanen sebelum berbunga (terlalu muda) atau sesudah turunnya hujan terutama pada daerah yang sebelumnya kekurangan air.
 - Makanan yang rusak/busuk/berjamur.
2. Faktor ternak itu sendiri
- Faktor keturunan.
 - Tingkat kepekaan dari masing-masing ternak.
 - Ternak bunting yang kondisinya menurun.
 - Ternak yang sedang sakit atau dalam proses penyembuhan.
 - Ternak yang kurang darah (anemia).
 - Kelemahan tubuh secara umum.

B. Gejala

- Lambung pada sisi kiri bagian atas membesar dan menjadi sangat kencang sehingga berbunyi apabila dipukul dengan jari.
- Pernafasan berat dan kontraksi rumen kuat sehingga sapi sering terhuyung-huyung dan sebentar sapi berbaring dan berdiri.
- Ternak tidak tenang, gelisah, sebentar berbaring lalu segera bangun.
- Ternak mengerang kesakitan.
- Nafsu makan turun bahkan tidak mau makan.
- Ternak bernapas dengan mulutnya.
- Pada saat berbaring, ternak menjulurkan lehernya untuk membebaskan angin/gas dari perut.

C. Penularan :

Penyakit ini tidak menular.

D. Pencegahan :

- Jangan menggembalakan/melepas ternak terlalu pagi, karena rumput masih mengandung embun.
- Jangan membiarkan ternak terlalu lapar.
- Hijauan yang akan diberikan hendaknya dilayukan terlebih dahulu.

- Jangan memberikan makanan yang sudah rusak/busuk/berjamur.
- Jangan memberikan rumput muda atau rumput yang basah karena embun/hujan dan rumput yang bercampur kotoran.
- Menghindari leguminosa yang terlalu banyak dalam ransum.
- Hindari pemberian rumput/hijauan yang terlalu banyak, lebih baik memberikan sedikit demi sedikit tetapi sering kali.
- Perbandingan yang paling baik untuk pakan adalah 50 % leguminose dan 50 % rumput.

E. Pengobatan (Astiti, 2010)

1. Secara medis

- Anti Bloat (bahan aktif: Dimethicone), dosis sapi/kerbau : 100 ml obat diencerkan dengan 500 ml air, sedang untuk kambing/domba : 25 ml obat diencerkan dengan 250 ml air, kemudian diminumkan.
- Wonder Athympanicum, dosis: sapi/kerbau: 20-50 gram, sedang untuk kambing/domba: 5-20 gram, dicampur air secukupnya, kemudian diminumkan.

2. Secara tradisional

- 100-200 ml minyak nabati (minyak goreng/minyak kelapa dicampur minyak kayu putih/minyak atsiri lainnya), kemudian diminumkan.
- Ternak diberi gula merah yang disedu dengan asam Jawa.
- Jahe (secukupnya) digiling, tambahkan 1 sendok teh kopi bubuk, campurkan dengan 100-150 ml air . Berikan setiap hari sampai sembuh.
- Jahe (secukupnya) digiling, gosokkan pada tubuh ternak 1-3 kali/hari.
- Berikan daun pepaya segar sebagai pakan.
- Satu sendok teh kopi bubuk, satu sendok teh garam, campurkan dengan air sebanyak 100-150 ml. Berikan setiap 2 kali sehari sampai sembuh.

Rangkuman

Penyakit menular yang akut dan kronik yang biasa menyerang pada sapi perah diakibatkan oleh bakteri dan virus seperti : Mastitis, penyakit metabolik (Milk Fever, Distokia, Retensi Plasenta, Ketosis), Brucellosis, Proplapsus Uteri, dan penyakit Bloat/kembung perut).

Tindakan yang dilakukan dalam pencegahan penyakit pada ternak sapi perah seperti : vaksinasi, kebersihan kandang, pemisahan ternak yang sakit, pengaturan manajemen pakan, pengawasan kebuntingan sejak dini, dan pemeriksaan organ reproduksi.

Latihan

1. Kemukakan jenis-jenis penyakit yang diakibatkan oleh bakteri dan virus !
2. Jelaskan upaya pencegahan penyakit mastitis pada sapi perah !
3. Sebutkan penyakit-penyakit yang termasuk penyakit metabolik pada ternak perah ! Serta jelaskan gejala dari penyakit tersebut !
4. Sebutkan dan jelaskan 2 faktor penyebab penyakit Distokia !
5. Jelaskan gejala yang terjadi pada ternak sapi perah jika terserang penyakit Brucellosis !
6. Sebutkan dan jelaskan penyakit terjadinya penyakit Bloat (kembung perut) pada ternak sapi perah

Tes Formatif

1. Jelaskan penyebab penyakit mastitis !
2. Jelaskan proses terjadinya penyakit Milk Fever pada ternak sapi perah!
3. Jelaskan perawatan pedet dan induk pasca distokia !
4. Jelaskan upaya pengobatan dan pencegahan penyakit Ketosis !

DAFTAR PUSTAKA

- Abubakar, C. Sunarko, B. Sutrasno, Siwi S., A. Kumalajati, H. Supriadi, A. Marsudi dan Budiningsih. 2009. *Petunjuk Pemeliharaan Bibit Sapi Perah*. Departemen Pertanian. Balai Besar Pembibitan Ternak Unggul Sapi Perah, Baturraden.
- Abrianto, W.W. 2011. *Penanganan Sapi Perah Masa Kering*. <http://www.duniasapi.com> (diakses tanggal 19 desember 2013).
- Affandhy, Dicky Mohammad Dikman, Aryogi. 2007. *Petunjuk Teknis Manajemen Perkawinan Sapi Potong*. Pusat Penelitian dan Penggemukan Peternakan, Pasuruan.
- Alim, A.F. dan T. Hidaka. 2002. *Teknologi Sapi Perah di Indonesia : Pakan dan Tatalaksana Sapi Perah*. Proyek Peningkatan Teknologi Sapi Perah. JICA-Dairy Technology Improvement Project, Bandung.
- Anonim. 1995. *Beternak Sapi Perah*. Kanisius, Yogyakarta.
- Anonim. 2008. *Ketosis pada Sapi*. <http://www.merkvetmanual.com> (diakses 15 september 2013).
- Anonim, 2009. *Pengertian Sapi Pedet*. <http://wikipedia.com> (diakses 28 agustus 2013).
- Anonim. 2013. *Bangsa-bangsa Sapi Perah Tropis dan Subtropis*. <http://www.google.co.id/gambar+sapi+sahiwal&oq=gambar+sapi+sahiwal> (diakses 14 agustus 2013).
- Astiti, L.G.S. 2010. *Petunjuk Praktis Manajemen Pengendalian dan Pencegahan Penyakit pada Ternak Sapi*. Balai Pengkajian Teknologi Pertanian NTB, Mataram.
- Baraniah, M.A. 2009. *Mewaspada Penyakit Berbahaya pada Hewan dan Ternak*. Penebar Swadaya, Jakarta.
- Blakely, J. dan H. Bade, D. 1994. *Ilmu Peternakan*. Edisi Keempat. Gadjah Mada University Press, Yogyakarta.

- Boothby, D. And G. Fahey. 1995. *A Practical Guide Artificial Breeding of Cattle*. Agmedia, East Melbourne.
- Cady, RA. 2009. *Dystocia-Difficult Calving, What It Costs and How to Avoid It*. University of New Hampshire.
- Celly H. Sirait. 1996. *Pengujian Mutu Susu*. Balai Penelitian Ternak, Ciawi, Bogor.
- Ensiminger, M.E. 1980. *Dairy Cattle Sciences*. Clovis, California.
- Foley, R.C., D.L. Bath, F.N. Dickinson and H.A. Tucker. 1980. *Dairy Cattle : Principle, Practices, Problems, Profit*. Lea and Febinger-Philadelphia.
- Hidayat, A., P. Effendi, A.A. Fuad, Y. Patyadi, K. Tagucghi dan T. Sugiwaga. 2002. *Teknologi Sapi Perah di Indonesia : Kesehatan Pemerahan. Proyek Peningkatan Teknologi Sapi Perah*. JICA-Dairy Technology Improvement Project, Bandung.
- Himam, S. 2008. *Alat Pemerahan Susu (Milking Machine)*. Fakultas Peternakan Universitas Brawijaya, Malang.
- Imron, Muhammad. 2009. *Manajemen Pemeliharaan Pedet*. <http://betcipelang.info>.
- Jackson, P, G. 2007. *Handbook Obstetrik Veteriner*. Edisi Ke 2 Diterjemahkan oleh Aris Junaidi. Gadjah Mada University Press, Yogyakarta.
- Kurniawan, deddy F. 2009. *Bagaimana Cara Mengatasi Diare Pada Pedet*. <http://www.sapiperahindonesia.wordpress.com> (diakses 10 september 2013).
- Maton, A., J. Daelemans and J. Lambrecht. 1985. *Housing of Animals*. Elsevier, Amsterdam-Oxford-New York-Tokyo.
- Moran, J. 2005. *Tropical Dairy Farming : Feeding Management for Small Holder Dairy Farmers in The Humid Tropick*. Landlinks Press, Australia.
- Muljana, Wahyu. 1982. *Pemeliharaan dan Kegunaan Ternak Sapi Perah*. Aneka Ilmu, Semarang.
- Parakkasi, A. 1999. *Ilmu Nutrisi dan Makanan Ternak Ruminansia*. Universitas Indonesia Press, Jakarta.

- Prihadi, S. 1996. *Tatalaksana dan Produksi Ternak Perah*. Universitas Wangsamanggala, Yogyakarta.
- Prihadi, S., Adiarto. 2008. *Ilmu Ternak Perah*. Fakultas Peternakan, Universitas Gajah Mada, Yogyakarta.
- Putro, P.P., Prihatno, S.A., Setiawan, E.M.N. 2012. *Petunjuk Praktikum Ruminansia I. Bagian Reproduksi dan Kebidanan*. Fakultas Kedokteran Hewan UGM, Yogyakarta.
- Rahayu, I.D. 2003. *Mastitis pada Sapi Perah*. Fakultas Pertanian dan Peternakan Universitas Muhammadiyah, Malang.
- Reksohadiprodjo, S. 1995. *Pengantar Ilmu Peternakan Tropik*. Edisi Ke 2. BPFE, Yogyakarta.
- Saleh, E. 2004. *Teknologi Pengolahan Susu dan Hasil Ikutan Ternak*. Fakultas Peternakan Universitas Sumatera Utara.
- Schmidt, G.H., L.D. Van Vleck and M.F. Hutjens. 1988. *Principles of Dairy Sciences*. Prentice Hall, Englewood Cliffs, New Jersey.
- Setiawan, A.I. 2003. *Memfaatkan Kotoran Ternak*. Penebar Swadaya, Jakarta.
- Siregar, Soribasya, M.S. 1990. *Sapi Perah*. Penebar Swadaya, Jakarta.
- Siregar, S. B. 1995. *Ransum Ternak Ruminansia*. Penebar Swadaya, Jakarta.
- Siregar, S., M. Rangkuti, Yanto, T. Rahardja, dan Hadi Budiman. 1996. *Informasi Teknologi Budidaya, Pascapanen dan Analisis Usaha Ternak Sapi Perah*. Badan Pengkajian dan Penerapan Teknologi, Jakarta dengan Pusat Penelitian dan Pengembangan Peternakan, Bogor.
- Subronto, 2007. *Ilmu Penyakit Ternak II*. Gadjah Mada University Press, Yogyakarta.
- Sudarmono. 1993. *Kandang Ternak Perah*. Kanisius. Yogyakarta.
- Sudono, A. 1999. *Ilmu Produksi Ternak Perah*. Jurusan Ilmu Produksi Ternak, Fakultas Peternakan, Institut Pertanian Bogor.
- Sudono, A., Rosdiana, F., Setiawan, B.S. 2000. *Beternak Sapi Perah Secara Intensif*. Agromedia Pustaka, Jakarta.

- Sumudhita Mekar. 1986. *Air Susu dan Penanganannya*. Program Studi Ilmu Produksi Ternak Perah Fakultas Peternakan, Universitas Udayana.
- Sunarko, Chandra, Bambang Sutrasno, TH Tiwi S, Apsari, Budiningsih. 2009. *Petunjuk Pemeliharaan Bibit Sapi Perah*. BBPTU Sapi Perah, Baturraden.
- Sutardi, T. 1981. *Sapi Perah dan Pemberian Makanannya*. Fakultas Peternakan IPB, Bogor.
- Soetarno, Timan. 2003. *Manajemen Budidaya Sapi Perah*. Laboratorium Ternak Perah Fakultas Peternakan UGM, Yogyakarta.
- Syarif, E dan Harianto, B. 2011. *Buku Pintar Beternak dan Bisnis Sapi Perah*. Agromedia Pustaka, Jakarta.
- Syarief, M. Z dan C. D. A. Sumoprastowo. 1990. *Ternak Perah*. CV. Yasaguna, Jakarta.
- Tillman, A.D., H. Hartadi., S. Reksohadiprodjo, S. Prawirokusumo dan S. Lebdosukojo. 1984. *Ilmu Makanan Ternak Dasar*. Gadjah Mada University Press, Yogyakarta.
- Tizard. 1988. *Pengantar Imunologi Veteriner*. Terjemahan Masduki Partodirejo. Universitas Airlangga.
- Toelihere, M.R. 1979. *Ilmu Kebidanan dan Kemajiran*. Penerbit Angkasa, Bandung.
- Tuimin. 2009. *Kasus Cacingan Padasapi Pedet*. <http://infovet.com> (diakses 2 september 2013).
- Undang-Undang RI Nomor 18 Tahun 2009 tentang *Peternakan dan Kesehatan Hewan*.
- Usmiati, S. dan Abubakar. 2009. *Teknologi Pengolahan Susu*. Balai Besar Penelitian dan Pengembangan Pascapanen Pertanian, Bogor.

Penerbit:
Alauddin Univerity Press
Jl. Sultan Alauddin No. 63 Makassar 90221
Tlp. (0411) 864924 - Fax. (0411) 864923

