

**INTERNALISASI BUDAYA *SIPAKATAU*, *SIPAKAINGE*, *SIPAKALEBBI*,
DAN *PAMMALI* PADA KEGIATAN OPERASIONAL PERUSAHAAN
DALAM UPAYA PENINGKATAN EFEKTIVITAS
SISTEM PENGENDALIAN INTERNAL
(Studi pada PT. Hadji Kalla)**



Skripsi

Diajukan untuk Memenuhi Salah Satu Syarat Meraih Gelar Sarjana Akuntansi
Jurusan Akuntansi pada Fakultas Ekonomi dan Bisnis Islam
UIN Alauddin Makassar

UNIVERSITAS ISLAM NEGERI
ALAUDDIN
M A K A S S A R

Oleh:

MEUTIAH RAHMATULLAH MADE

NIM: 10800112082

**FAKULTAS EKONOMI DAN BISNIS ISLAM
UNIVERSITAS ISLAM NEGERI (UIN) ALAUDDIN
MAKASSAR**

2017

PERNYATAAN KEASLIAN SKRIPSI

Mahasiswa yang bertanda tangan di bawah ini:

Nama : Meutiah Rahmatullah Made
Nim : 10800112082
Tempat/Tgl. Lahir : Soppeng/20 Agustus 1994
Jurusan/Prodi : Akuntansi
Fakultas : Ekonomi dan Bisnis Islam
Alamat : Bumi Berua Indah Blok A3 No.18
Judul : Internalisasi Budaya *Sipakatau*, *Sipakainge*, *Sipakalebbi*, dan *Pammali* pada Kegiatan Operasional Perusahaan dalam Upaya Peningkatan Efektivitas Sistem Pengendalian Internal (Studi pada PT. Hadji Kalla)

Menyatakan dengan sesungguhnya dan penuh kesadaran bahwa skripsi ini benar adalah hasil karya sendiri. Jika di kemudian hari terbukti bahwa ia merupakan duplikat, tiruan, plagiat, atau dibuat oleh orang lain, sebagian atau seluruhnya, maka skripsi dan gelar yang diperoleh karenanya batal demi hukum.

UNIVERSITAS ISLAM NEGERI

ALAUDDIN
M A K A S S A R

Makassar, Februari 2017

Penulis,



Meutiah Rahmatullah Made

NIM: 10800112082

PENGESAHAN SKRIPSI

Skripsi yang berjudul “**Internalisasi Budaya Sipakatau, Sipakainge, Sipakalebbi, dan Pammali pada Kegiatan Operasional Perusahaan dalam Upaya Peningkatan Efektivitas Sistem Pengendalian Internal (Studi pada PT. Hadji Kalla)**”, yang disusun oleh **Meutiah Rahmatullah Made**, NIM: 10800112082, mahasiswa jurusan Akuntansi pada Fakultas Ekonomi dan Bisnis Islam UIN Alauddin Makassar, telah diuji dan dipertahankan dalam sidang munaqasyah yang diselenggarakan pada hari Senin, tanggal 27 Februari 2017 M, bertepatan dengan 30 Jumadil Awal 1438 H, dinyatakan telah dapat diterima sebagai salah satu syarat untuk memperoleh gelar Sarjana Akuntansi pada Fakultas Ekonomi dan Bisnis Islam Jurusan Akuntansi.

Makassar, 27 Februari 2017 M
30 Jumadil Awal 1438 H

DEWAN PENGUJI

Ketua	: Prof. Dr. H. Ambo Asse, M.Ag	(.....)
Sekretaris	: Prof. Dr. H. Muslimin Kara, M.Ag	(.....)
Munaqisy I	: Andi Wawo, SE., Ak	(.....)
Munaqisy II	: Ismawati, SE., M.Si	(.....)
Pembimbing I	: Jamaluddin M., SE., M.Si	(.....)
Pembimbing II	: Prof. Dr. Mukhtar Lutfi, M.Pd	(.....)

Diketahui oleh:

Dekan Fakultas Ekonomi dan Bisnis Islam
UIN Alauddin Makassar,

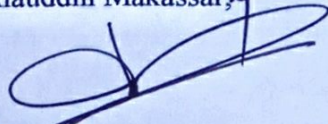
Prof. Dr. H. Ambo Asse., M.Ag.
NIP. 19581022 198703 1 002

KATA PENGANTAR

بِسْمِ اللَّهِ الرَّحْمَنِ الرَّحِيمِ

Assalamu'alaikum Warahmatullahi Wabarakatuh

Puji syukur penulis panjatkan kehadirat Allah SWT. Tuhan semesta alam yang telah memberikan nikmat iman, kesehatan, kesabaran, kekuatan, serta limpahan rahmat dan hidayah-Nya kepada penulis sehingga dapat menyelesaikan skripsi yang berjudul **“Internalisasi Budaya Sipakatau, Sipakainge, Sipakalebbi, dan Pammali pada Kegiatan Operasional Perusahaan dalam Upaya Peningkatan Efektivitas Sistem Pengendalian Internal (Studi pada PT. Hadji Kalla)”**, yang merupakan bagian dari persyaratan untuk memperoleh gelar Sarjana Akuntansi pada Fakultas Ekonomi dan Bisnis Islam di Universitas Islam Negeri Alauddin Makassar. Shalawat dan salam tidak lupa penulis haturkan kepada Rasulullah, Muhammad SAW., serta keluarganya, dan sahabat-sahabatnya yang telah berjuang menyempurnakan akhlak manusia.

Pertama, penulis mengucapkan terima kasih yang tak terhingga kepada Ayahanda Made dan Ibunda Sunarti, atas segala pengorbanan tenaga, waktu, materi dan pikiran serta doa yang tulus untuk keberhasilan anaknya. Saudaraku tercinta, Muhammad Afdal Made dan Muhammad Afwan Made serta seluruh keluarga yang tak dapat disebutkan satu persatu yang senantiasa memberikan dorongan dan bantuan baik moril maupun materil serta doa yang tulus kepada penulis sehingga dapat menyelesaikan studi di Universitas Islam Negeri Alauddin Makassar.

Penyusunan skripsi ini tidak terlepas dari berbagai hambatan dan tantangan, namun berkat dorongan, bantuan, bimbingan, arahan dan doa dari berbagai pihak penulis dapat menyelesaikan skripsi ini. Karena itu, dengan segala kerendahan hati penulis mengucapkan terima kasih yang kepada:

1. Bapak Prof. Dr. H. Musafir Pababbari, M.Si selaku Rektor Universitas Islam Negeri Alauddin Makassar.
2. Bapak Prof. Dr. H. Ambo Asse, M.Ag selaku Dekan Fakultas Ekonomi dan Bisnis Islam UIN Alauddin Makassar.
3. Bapak Jamaluddin M., SE., M.Si selaku Ketua Prodi serta sebagai Pembimbing I yang telah meluangkan waktunya untuk membimbing dan mengarahkan penulis dalam penyelesaian skripsi ini.
4. Bapak Memen Suwandi, SE., M.Si. selaku Sekretaris Prodi Akuntansi UIN Alauddin Makassar.
5. Bapak Prof. Dr. Mukhtar Lutfi, M.Pd selaku Pembimbing II yang telah meluangkan waktunya untuk membimbing dan mengarahkan penulis dalam penyelesaian skripsi ini.
6. Bapak Mustakim Muchlis, SE., M.Si., Akt selaku Penasihat Akademik yang selalu memberikan memberikan motivasi dan nasehat kepada penulis.
7. Seluruh dosen Prodi Akuntansi yang telah memberikan ilmu dan membimbing penulis selama menuntut ilmu di Universitas Islam Negeri Alauddin Makassar.

8. Bapak Fajar Perdana Putra dan para informan dari PT. Hadji Kalla yang telah memberikan bantuan berupa informasi data tentang penelitian yang penulis butuhkan.
9. Abdul Fitra, S.Pd atas segala pengorbanan tenaga, waktu, dan materi, serta motivasi, dukungan, dan doanya.
10. Teman-teman PIBA Dormitory angkatan 2012 serta teman-teman Akuntansi angkatan 2012, khususnya AK 567 yang senantiasa memberikan bantuan, motivasi, semangat, dan kebersamaan selama menempuh pendidikan di Universitas Islam Negeri Alauddin Makassar.
11. Teman-teman KKN Reguler Angkatan 51, khususnya Posko Balang serta Bapak dan Ibu Posko yang telah memberikan pengalaman serta ilmu yang tidak dapat penulis rasakan di bangku perkuliahan.

Akhirnya, hanya doa yang dapat penulis panjatkan agar segala kebaikan yang telah dilakukan oleh semua pihak dibalas oleh Allah SWT. dengan balasan yang sebaik-baiknya. Penulis juga berharap skripsi ini dapat memberikan manfaat bagi semua pihak.

Wassalamu' alaikum Warahmatullahi Wabarakatuh.

Makassar, Februari 2017
Penulis,

Meutiah Rahmatullah Made
NIM: 10800112082

DAFTAR ISI

HALAMAN JUDUL.....	i
PERNYATAAN KEASLIAN SKRIPSI.....	ii
PENGESAHAN SKRIPSI	iii
KATA PENGANTAR	iv
DAFTAR ISI.....	vii
DAFTAR TABEL.....	ix
DAFTAR GAMBAR	x
ABSTRAK	xi
BAB I PENDAHULUAN.....	1-15
A. Latar Belakang Masalah.....	1
B. Fokus Penelitian dan Deskripsi Fokus	10
C. Rumusan Masalah	11
D. Kajian Pustaka.....	12
E. Tujuan Penelitian.....	14
F. Manfaat Penelitian.....	14
BAB II TINJAUAN TEORETIS	16-40
A. <i>Stewardship Theory</i>	16
B. <i>Human Ecology Theory</i>	19
C. Pengendalian Internal.....	21
D. Kearifan Lokal.....	27
E. Hubungan Kearifan Lokal dengan Pengendalian Internal	31
F. Kerangka Konseptual	39
BAB III METODOLOGI PENELITIAN	41-48
A. Jenis dan Lokasi Penelitian	41
B. Pendekatan Penelitian	42

C. Jenis dan Sumber Data	42
D. Metode Pengumpulan Data	43
E. Instrumen Penelitian.....	45
F. Tehnik Pengolahan dan Analisis Data	45
G. Pengujian Keabsahan Data.....	47
 BAB IV HASIL DAN PEMBAHASAN	 49-74
A. Gambaran Umum Lokasi Penelitian	49
B. Peran Budaya <i>Sipakatau</i> , <i>Sipakainge</i> , dan <i>Sipakalebbi</i> , dalam Meningkatkan Efektivitas Pengendalian Internal Perusahaan	57
C. Peran Budaya <i>Pammali</i> dalam Meningkatkan Efektivitas Pengendalian Internal Perusahaan.....	68
D. Keterkaitan antara <i>Kalla Way</i> dengan Budaya <i>Sipakatau</i> , <i>Sipakainge</i> , dan <i>Sipakalebbi</i> , serta Pengendalian Internal.....	72
 BAB V PENUTUP.....	 75-76
A. Kesimpulan	75
B. Implikasi Penelitian.....	76
 DAFTAR PUSTAKA	 77
 LAMPIRAN- LAMPIRAN.....	 82
 DAFTAR RIWAYAT HIDUP	 97



DAFTAR TABEL

Tabel 1.1 Penelitian Terdahulu	13
Tabel 2.1 Asumsi Dasar <i>Stewardship Theory</i>	19



DAFTAR GAMBAR

Gambar 2.1 Kerangka Konseptual	40
Gambar 4.1 Ruang Lingkup Kalla <i>Group</i>	53
Gambar 4.2 Ilustrasi Peneliti.....	70
Gambar 4.3 Ilustrasi Peneliti.....	72



ABSTRAK

Nama : Meutiah Rahmatullah Made

Nim : 10800112082

Judul : Internalisasi Budaya *Sipakatau*, *Sipakainge*, *Sipakalebbi*, dan *Pammali* pada Kegiatan Operasional Perusahaan dalam Upaya Peningkatan Efektivitas Sistem Pengendalian Internal (Studi pada PT. Hadji Kalla)

Besarnya pengaruh budaya perusahaan terhadap kelangsungan hidup suatu perusahaan melatarbelakangi munculnya penelitian ini. Dalam upaya mencegah terjadinya skandal akuntansi, penelitian ini bertujuan untuk mengetahui peranan budaya *sipakatau*, *sipakainge*, dan *sipakalebbi*, serta *pammali* dalam meningkatkan efektivitas pengendalian internal perusahaan.

Penelitian ini merupakan jenis penelitian kualitatif dengan menggunakan pendekatan interpretif etnografi. Sumber data penelitian ini terdiri dari data primer dan sekunder. Data primer diperoleh dari staf *Finance Division Head*, staf *Organisation Development Division Head*, dan *outsourcing* PT. Hadji Kalla, serta website perusahaan (Media Kalla). Sedangkan data sekunder diperoleh dari media tertulis yang relevan, yakni buku, jurnal, dan situs internet. Adapun, metode pengumpulan data yang digunakan adalah wawancara, dokumentasi, dan penelusuran referensi. Sementara itu, instrumen penelitian ini meliputi peneliti sendiri, alat tulis, alat perekam, *handphone*, dan manuskrip (daftar pertanyaan wawancara). Selanjutnya, teknik pengolahan dan analisis data dilakukan dengan melalui tiga tahapan, yaitu: reduksi data, penyajian data, dan penarikan kesimpulan. Dan pengujian keabsahan data penelitian ini menggunakan validatas internal, triangulasi sumber dan teori.

Hasil penelitian ini menunjukkan bahwa budaya *sipakatau*, *sipakainge*, dan *sipakalebbi* yang diterapkan di PT Hadji Kalla, bukan hanya berperan sebagai *soft control*. Namun berperan pula sebagai *hard control* perusahaan, yang dituangkan dalam suatu kebijakan tertulis yang dikenal dengan istilah *Kalla Way*. Sementara itu, budaya *pammali* hanya berperan sebagai *soft control* dalam meningkatkan efektivitas pengendalian internal, karena budaya ini hanya berlaku bagi pihak-pihak yang meyakinya saja.

Kata Kunci : *Soft Control*, *Hard Control*, Budaya *Sipakatau*, Budaya *Sipakainge*, Budaya *Sipakalebbi*, Budaya *Pammali*

BAB 1

PENDAHULUAN

A. Latar Belakang Masalah

Pengendalian internal merupakan aspek penting dari sistem tata kelola suatu organisasi dan kemampuan untuk mengelola risiko, yang menjamin pencapaian tujuan suatu organisasi dan menciptakan, meningkatkan, serta melindungi nilai *stakeholder* (Ayagre, *et al.* 2014). Pengendalian internal merupakan suatu cara untuk mengarahkan, mengawasi, dan mengukur sumber daya suatu organisasi, yang berperan penting untuk mencegah dan mendeteksi penggelapan (*fraud*) serta melindungi sumber daya perusahaan baik yang berwujud maupun tidak berwujud.

Sistem pengendalian internal mewakili semua kebijakan yang diterapkan dan prosedur yang digunakan oleh manajemen dalam rangka mencapai pengelolaan bisnis yang efektif. (Mihaela and Savulescu, 2012). Pengendalian internal dalam perusahaan tidak hanya mencakup kegiatan akuntansi dan keuangan saja, tetapi meliputi segala aspek kegiatan perusahaan.

Kurangnya pengendalian internal dalam operasional suatu perusahaan, membuat suatu perusahaan rentan terhadap sejumlah resiko, seperti kesalahan pencatatan dari transaksi akuntansi, pembuatan transaksi yang tidak sah, penipuan, yang semuanya memiliki dampak yang signifikan terhadap kinerja keuangan dan daya saing (Mihaela and Savulescu, 2012). Sebaliknya, jika pengendalian internal kuat maka kemungkinan terjadinya kesalahan atau *fraud* dapat diperkecil. Meski

kesalahan atau *fraud* masih terjadi, namun bisa diketahui dengan cepat dan dapat segera diambil tindakan-tindakan perbaikan sedini mungkin. Meski demikian, sistem pengendalian internal tidak dapat menghilangkan semua kesalahan dan penyimpangan, maka diharapkan sistem tersebut dapat mengingatkan manajemen untuk masalah potensial yang dapat dikendalikan sebelum meluas ke masalah besar. Karena itu, sistem pengendalian internal yang ditetapkan harus dievaluasi dari waktu ke waktu sehingga dapat memberikan beberapa jaminan mengenai efektivitas manajemen (Tunji, 2013).

Evaluasi terhadap sistem pengendalian internal merupakan bagian dari kegiatan audit manajemen. Kegiatan tersebut dipandang mampu meningkatkan efektivitas sistem pengendalian internal perusahaan, tetapi faktor utama yang paling berpengaruh dalam hal ini adalah semua pihak-pihak yang terkait dengan kegiatan operasional perusahaan, seperti manajer, supervisor, auditor internal, karyawan, dan lain sebagainya. Sebagus apa pun sistem atau program yang diciptakan, jika tidak dibarengi dengan *good manner* dari pengelolanya, maka sistem tersebut tidak akan berfungsi secara efektif. Hal ini terbukti dengan terungkapnya skandal Enron (2001) (Chtioui and Dubuisson, 2011).

Skandal Enron merupakan salah satu contoh penipuan akuntansi yang tersistematis, terlembaga, dan direncanakan secara kreatif serta mencerminkan adanya perilaku *moral hazard* (Ardiani, dkk., 2012). Hal inilah yang menjadi salah satu faktor diterbitkannya *Sarbanes Oxley Act*, sebuah regulasi yang ditujukan untuk melindungi hak-hak *stakeholder* serta diharapkan dapat meningkatkan efektivitas

sistem pengendalian internal perusahaan. Konsep pengendalian internal dalam undang-undang tersebut, terdapat pada *section* 302, 304, dan 319 (Djaddang, dkk, 2014). *Sarbanes Oxley* memberikan beberapa perhatian untuk pengendalian internal terbukti dengan adanya *jasa hotlines* yang disediakan untuk proses pelaporan *frauds* yang disaksikan oleh pegawai dan perlindungan terhadap pegawai tersebut atas pelaporannya. Sayangnya, *Sarbanes Oxley* lebih memfokuskan pada pemberian sanksi dan perlakuan terhadap *frauders*.

Ketidakefektifan *Sarbanes Oxley* juga terbukti dengan masih adanya beberapa skandal akuntansi yang terungkap setelah diterbitkannya regulasi tersebut, salah satunya skandal akuntansi Toshiba. Skandal tersebut terungkap pada tahun 2015 yang dilatarbelakangi oleh adanya penggelembungan laba usaha oleh tiga direksi Toshiba sebesar ¥151,8 miliar (setara dengan Rp 15,85 triliun) sejak tahun 2008. Skandal tersebut sudah jelas menunjukkan bahwa SOA belum sepenuhnya mampu mengatasi masalah ketidakefektifan *internal control* suatu perusahaan.

Kasus Enron dan Toshiba di atas, menunjukkan bahwa pada dasarnya ketidakefektifan *internal control* suatu perusahaan disebabkan oleh masing-masing individu yang seharusnya menerapkan prinsip *internal control* tersebut dengan baik, namun ternyata melakukan pelanggaran dan bersepakat secara bersama-sama melakukan penyelewengan. Hal ini menunjukkan bahwa sistem pengendalian internal yang sejatinya berfungsi untuk meminimalisir berbagai tindakan *fraud* dalam perusahaan seolah-olah diruntuhkan oleh adanya konflik kepentingan yang dikenal dengan istilah *agency theory*. Teori agensi menekankan pada proses kontrak. Karena

itu, teori agensi memandang kontraktor terutama dari perspektif *ex ante* (yaitu penyalarsan kepentingan masing-masing pihak dalam kontrak) (Shapiro, 2005).

Konflik kepentingan umumnya ditimbulkan oleh adanya sifat egoisme setiap individu yang berada dalam ruang lingkup perusahaan, yang pada akhirnya akan mempengaruhi kelangsungan hidup suatu perusahaan. Sebagaimana yang tertera dalam QS. Al-Isrā'/17: 16.

وَإِذَا أَرَدْنَا أَنْ نُهْلِكَ قَرْيَةً أَمَرْنَا مُتْرَفِيهَا فَفَسَقُوا فِيهَا فَهَقَّ عَلَيْهَا الْقَوْلُ فَدَمَّرْنَاهَا تَدْمِيرًا (١٦)

Artinya:

Dan jika Kami hendak membinasakan suatu negeri, Maka Kami perintahkan kepada orang-orang yang hidup mewah di negeri itu (supaya mentaati Allah) tetapi mereka melakukan kedurhakaan dalam negeri itu, Maka sudah sepantasnya Berlaku terhadapnya Perkataan (ketentuan kami), kemudian Kami hancurkan negeri itu sehancur-hancurnya.

Ayat di atas merupakan salah satu hukum kemasyarakatan yang ditetapkan dalam al-Qur'an dan berlaku bagi setiap lapisan masyarakat, yakni apabila telah banyak orang-orang *mutraf*, tanpa ada yang meluruskan kebejatannya, maka kejahatan tersebut akan merajalela, dan akhirnya ajal masyarakat akan segera tiba. Bila penguasa suatu negeri hidup berfoya-foya, maka hal ini akan menjadi salah satu penyebab mereka melupakan tanggung jawabnya, sehingga timbullah perselisihan dan pertikaian yang melemahkan sendi-sendi bangunan masyarakat. Dalam kondisi yang demikian, suatu negeri akan berada pada posisi diambang kehancuran (Shihab. 2002: 51). Berdasarkan kandungan ayat tersebut, maka dapat disimpulkan bahwa kehancuran suatu umat disebabkan oleh moralnya. Sama halnya dengan kelangsungan hidup suatu perusahaan, apabila pengelola perusahaan tidak memiliki

moral yang baik, seperti mementingkan diri sendiri, lambat laun akan mendorong mereka untuk melakukan *fraud*, yang akan berdampak pada melemahnya pengendalian internal dan pada akhirnya memperpendek umur perusahaan.

Konflik kepentingan yang menjadi salah satu masalah pokok dalam suatu perusahaan bisa saja diredam bahkan dihilangkan apabila keselarasan tujuan para pengelola perusahaan dapat tercapai. Namun, tercapainya tujuan tersebut dipengaruhi oleh perilaku manusia. Hal ini sesuai dengan *stewardship theory* yang menyatakan bahwa keselarasan tujuan dipengaruhi oleh faktor psikologi dan sosiologi. Pada dasarnya, perilaku tidak etis merupakan sesuatu yang sulit dimengerti, yang jawabannya tergantung pada interaksi yang kompleks antara situasi serta karakteristik pribadi pelakunya (Buckley, *et al.*, 1998).

Terungkapnya skandal akuntansi perusahaan-perusahaan besar mengindikasikan bahwa kurang efektifnya fundamental sistem pengendalian internal yang telah diterapkannya. Karena itu, diperlukan inovasi dalam pengendalian internal agar skandal akuntansi dapat dihindari atau dicegah, baik dalam ruang lingkup perusahaan maupun instansi pemerintahan. Inovasi tersebut dapat ditempuh dengan lebih memfokuskan pada perbaikan *soft control* perusahaan melalui internalisasi budaya lokal.

Internalisasi budaya lokal dalam kegiatan operasional perusahaan merupakan salah satu bentuk inovasi terhadap pengendalian internal. Budaya lokal yang pada umumnya memberikan pengaruh positif terhadap kehidupan manusia dapat dijadikan sebagai budaya organisasi. Hal ini dikarenakan besarnya pengaruh budaya organisasi

terhadap kelangsungan hidup suatu perusahaan. Budaya organisasi tersebut dapat memberikan pengaruh yang signifikan terhadap unsur-unsur *internal control*, terutama pada lingkungan pengendalian.

Menurut *Human Ecology Theory*, terdapat hubungan timbal-balik antara lingkungan dengan tingkah laku. Terkait dengan pembentukan dan berkembangnya kearifan lokal, maka pada bagian *emotion* ini menyediakan dorongan-dorongan kepada manusia untuk melakukan sesuatu sesuai kebutuhannya (Ridwan, 2007). Warisan budaya dapat mempengaruhi bagaimana seseorang menjalankan kehidupannya termasuk ke dalam kehidupan profesi (Putri dan Kamayanti, 2014). Budaya adalah pengaruh kuat yang mendasari perilaku manusia dan nilai-nilai sosial, maka dampaknya terhadap praktik akuntansi tidak dapat diabaikan (Kolesnik, 2013). Umumnya, budaya lokal memiliki dampak positif bagi pembentukan kepribadian manusia, karena dapat dijadikan sebagai alat pengendalian diri. Manusia yang memiliki pengendalian diri yang baik akan selalu menyadari apa saja yang boleh dan tidak boleh dilakukan ketika menjalankan tanggungjawabnya. Sebagaimana firman Allah dalam surah QS. Al-Anfāl/8: 27.

يَا أَيُّهَا الَّذِينَ آمَنُوا لَا تَخُونُوا اللَّهَ وَالرَّسُولَ وَتَخُونُوا أَمْنَتِكُمْ وَأَنْتُمْ تَعْلَمُونَ (٢٧)

Artinya :

Hai orang-orang yang beriman, janganlah kamu mengkhianati Allah dan Rasul (Muhammad) dan (juga) janganlah kamu mengkhianati amanat-amanat yang dipercayakan kepadamu, sedang kamu mengetahui.

Ayat di atas merupakan teguran keras kepada Abu Lubabah, yang telah mengkhianati Allah dan Rasulullah dengan membocorkan rahasia kepada Yahudi Bani Quraizhah. Sebenarnya, Abu Lubabah adalah seorang muslim yang taat beribadah, namun karena pengkhianatan yang dilakukannya, menimbulkan suatu peringatan bagi umat manusia bahwa kekuatan ibadah harus sejalan dengan kesetiaan dan keteguhan dalam memegang disiplin dan amanah. Selain itu, adanya kalimat “padahal kamu mengetahui” dalam ayat di atas, berarti bahwa kamu tahu sendiri betapa besar bahaya kalau kamu lalai memperhatikan dan memperenteng-entengkan amanah yang dipikul (Amrullah: 2731-2733). Dengan demikian, dapat disimpulkan bahwa ayat di atas berisi larangan bagi manusia untuk berkhianat atas amanah yang dipikulnya. Jika dihubungkan dengan lingkungan kerja, ayat tersebut ditujukan kepada setiap karyawan agar senantiasa bertanggung jawab atas amanah yang dipikulnya. Amanah yang dimaksud di sini adalah *job desk* masing-masing karyawan. Karyawan yang menyadari betapa pentingnya menjaga amanah, akan senantiasa memelihara sikap tanggung jawab dan akuntabilitas dalam menjalankan tanggung jawabnya. Dengan demikian, efektivitas sistem pengendalian internal suatu perusahaan akan lebih terjamin.

PT. Hadji Kalla merupakan salah satu perusahaan besar yang berpusat di Makassar yang memiliki daya saing yang tinggi serta sistem pengendalian internal yang efektif. Hal ini terbukti dengan kemampuannya mempertahankan eksistensinya serta tidak adanya isu-isu miring yang terungkap di media terkait dengan perusahaan tersebut. Keberhasilan yang dicapai PT. Hadji Kalla tidak lepas dari nilai-nilai budaya

lokal yang diterapkan dalam kegiatan operasionalnya. Hal ini dapat terlihat dari nilai-nilai perusahaan yang dikenal dengan istilah *Kalla Way*. Budaya lokal yang dimaksud adalah budaya *sipakataui*, *sipakainge*, dan *sipakalebbi*.

Budaya *sipakataui*, *sipakainge*, dan *sipakalebbi* merupakan budaya suku Bugis yang memiliki pengaruh positif terhadap pembentukan kepribadian setiap individu. *Sipakataui* berarti saling memanusaiakan, *sipakainge* berarti saling mengingatkan agar setiap individu terhindar dari perbuatan menyimpang, dan *sipakalebbi* berarti saling menghargai serta saling memuji satu sama lain. Apabila ketiga budaya tersebut ditanamkan dalam diri setiap individu yang berada dalam suatu perusahaan, terutama dalam diri seorang auditor internal, maka sistem pengendalian internal perusahaan akan lebih efektif. Selain itu, secara tidak langsung akan menunjang tercapainya *good corporate governance (GCG)*.

Implementasi budaya lokal oleh PT. Hadji Kalla dapat menjadi salah satu acuan dalam merekonstruksi model pengendalian internal yang diterapkan selama ini, khususnya perbaikan dalam *soft control* perusahaan. Rasulullah bersabda:

وَعَنِ ابْنِ عُمَرَ - رَضِيَ اللَّهُ عَنْهُمَا - قَالَ: قَالَ رَسُولُ اللَّهِ صَلَّى اللَّهُ عَلَيْهِ وَسَلَّمَ: مَنْ تَشَبَّهَ بِقَوْمٍ فَهُوَ مِنْهُمْ (رواه أَبُو دَاوُدَ)

Artinya :

Dari Ibnu Umar Radliyallaahu 'anhu bahwa Rasulullah Shallallaahu 'alaihi wa Sallam bersabda: Barangsiapa menyerupai suatu kaum maka ia termasuk mereka (HR. Abu Dawud).

Hadits di atas dapat diartikan bahwa apabila meniru perbuatan suatu kaum atau seseorang, maka akan digolongkan sebagai bagian dari golongan tersebut. Seseorang yang meniru perbuatan orang shalih akan digolongkan sebagai orang shalih pula. Begitu pun sebaliknya, seseorang yang meniru perbuatan orang fasiq akan digolongkan sebagai orang fasiq pula. Dengan demikian, meniru strategi suatu perusahaan lain yang sifatnya positif jauh lebih baik daripada meniru strategi suatu perusahaan lain yang sifatnya negatif. Selain ketiga budaya tersebut, masih terdapat satu budaya bugis yang dapat memberikan pengaruh positif bagi kehidupan, yakni budaya *pammali*.

Budaya *pammali* dianut oleh beberapa suku di Indonesia, di antaranya suku Bugis dan Sunda. Budaya ini cenderung melarang seseorang untuk melakukan suatu perbuatan tertentu. Pelanggaran atas larangan tersebut mengakibatkan adanya konsekuensi yang berat bagi pelanggar. Implementasi budaya *pammali* dalam diri setiap pengelola perusahaan (baik pimpinan ataupun karyawan) dapat membantu meningkatkan kepatuhan karyawan terhadap regulasi perusahaan sehingga efektivitas sistem pengendalian internal perusahaan dapat tercapai. Meski sebagian besar masyarakat modern menganggap implementasi budaya tersebut merupakan suatu hal yang ketinggalan zaman, namun bagi masyarakat yang masih melestarikan budaya tersebut menganggapnya sebagai salah satu aturan yang paling efektif dalam mencegah seseorang untuk berbuat penyimpangan.

Penelitian mengenai upaya peningkatan sistem pengendalian internal perusahaan telah banyak dilakukan. Namun, penelitian yang mengaitkan sistem

pengendalian internal dengan budaya lokal dalam suatu perusahaan masih minim. Hal inilah yang melatarbelakangi dilakukannya penelitian tentang **Internalisasi Budaya Sipakatau, Sipakainge, Sipakalebbi dan Pammali pada Kegiatan Operasional Perusahaan dalam Upaya Peningkatan Efektivitas Sistem Pengendalian Internal (Studi pada PT. Hadji Kalla)** mengingat besarnya pengaruh budaya bagi kehidupan manusia serta pentingnya peranan sistem pengendalian internal terhadap daya saing, bahkan kelangsungan hidup suatu perusahaan.

B. Fokus Penelitian dan Deskripsi Fokus

Fokus penelitian ini adalah aspek budaya lokal dalam kegiatan operasional perusahaan khususnya pengendalian internal. Adapun penelitian dilakukan dengan melakukan wawancara dengan informan yang dianggap memiliki kapasitas dalam memberikan informasi terkait informasi yang dibutuhkan dan didukung dengan telaah literatur. Penelitian ini bermaksud untuk melakukan kajian terkait sejauh mana peran budaya lokal dalam meningkatkan efektivitas pengendalian internal suatu perusahaan.

Penelitian ini dilakukan untuk mengumpulkan informasi dan memahami pendapat, sikap, dan tanggapan para karyawan, khususnya staf *internal control* selaku praktisi yang bertugas mengevaluasi pengendalian internal suatu perusahaan. Mereka adalah pihak yang menjadi sasaran dan mengalami langsung serta peneliti anggap paling memahami prosedur pengendalian internal. Karena itu, pendapat mereka terkait penelitian ini sangat diperlukan.

C. Rumusan Masalah

Sistem pengendalian internal sangat mempengaruhi *going concern* suatu perusahaan. Kurangnya pengendalian internal dalam operasional suatu perusahaan dapat membuat perusahaan tersebut rentan terhadap sejumlah resiko, seperti terjadinya *fraud*. Meskipun demikian, sistem pengendalian internal tidak dapat menghilangkan semua kesalahan dan penyimpangan. Salah satu faktor ketidakefektifan tersebut dikarenakan selama ini pembaharuan terhadap pengendalian internal hanya berfokus pada perbaikan *hard control*, padahal *soft control* juga memiliki peranan penting.

Soft control merupakan fundamental sistem pengendalian internal. Meski demikian, *hard control* dan *soft control* bersifat komplementer dalam upaya pencapaian efektivitas sistem pengendalian internal. Salah satu komponen pembentuk *soft control* yang baik yaitu budaya lokal. Budaya lokal dapat dijadikan sebagai alat pengendalian diri sehingga menjadikan seorang individu lebih akuntabel dalam menjalankan tanggung jawabnya. Karena itu, peran budaya lokal perlu dipertimbangkan dalam rangka pencapaian efektivitas pengendalian internal. Berdasarkan latar belakang masalah tersebut, maka dapat dirumuskan masalah sebagai berikut:

1. Bagaimanakah peran budaya *sipakatau*, *sipakainge*, dan *sipakalebbi* dalam meningkatkan efektivitas pengendalian internal perusahaan?

2. Bagaimanakah peran budaya *pammali* dalam meningkatkan efektivitas pengendalian internal perusahaan?

D. Kajian Pustaka

Penelitian ini berusaha mengkaji peranan *local wisdom* dalam menunjang efektivitas pengendalian internal. Sementara itu, sebagian besar penelitian terdahulu hanya berfokus pada efektivitas pengendalian internal secara umum. Karena itu, penelitian ini hanya mengambil referensi dari berbagai penelitian terdahulu terkait faktor-faktor yang mempengaruhi efektivitas sistem pengendalian internal. Penelitian-penelitian tersebut dilakukan dari berbagai aspek, variabel, metode hingga pendekatan yang berbeda-beda. Berikut beberapa penelitian terdahulu yang menjadi referensi dalam penyusunan penelitian ini.

Table 1.1
Penelitian Terdahulu

PENELITI	JUDUL	HASIL PENELITIAN
Chtioui, Tawhid and Stephanie Thiery Dubuisson (2011)	Hard and Soft Control: Mind the Gap!	Hasil penelitian menunjukkan bahwa <i>formal control (hard control)</i> dan <i>informal control (soft control)</i> bersifat komplementer dalam pengendalian organisasi secara keseluruhan. Selain itu, <i>soft control</i> merupakan komponen utama sistem pengendalian internal, karena tanpanya peluang terjadinya berbagai kesalahan dan penyimpangan akan lebih besar.
Philip Ayagre, Ishmael Appiah-Gyamerah, and Joseph Nartey (2014)	The Effectiveness of Internal Control System of Banks: The Case of Ghanaian Banks	Hasil penelitian menunjukkan bahwa pengendalian yang kuat terdapat pada dua komponen sistem pengendalian internal bank di Ghana, yaitu lingkungan pengendalian dan pemantauan. Kedua komponen tersebut memiliki penilaian yang tinggi dari para responden dengan nilai rata-rata masing-masing 4,72 dan 4,66. Penelitian ini juga terutama mengungkapkan nada yang sangat kuat di bagian atas, yang menunjukkan komitmen dewan direksi terhadap integritas dan nilai-nilai etika.
Abdul Kahar dan Selmita Paranoan (2014)	Kritik Berbasis Teori Dinamika Spiral atas Tipologi Sistem Pengendalian Manajemen	Hasil penelitian menunjukkan bahwa terjadi adaptasi, internalisasi, dan konvergensi nilai-nilai antara nilai-nilai Hadji Kalla dan Toyota. Nilai-nilai kearifan lokal suku Bugis-Makassar seperti: <i>sipakatau</i> , <i>getteng</i> , <i>mappakalabbi</i> , <i>assamaturu</i> , <i>sipatuo-sipatokkong</i> dapat ditemui pada PT Hadji Kalla, sementara nilai-nilai kearifan bangsa Jepang seperti: <i>kaizen</i> , <i>jidoka</i> , <i>heijunka</i> , <i>hoshin</i> , <i>genchi gembutsu</i> dapat diidentifikasi pada Toyota. Internalisasi nilai-nilai kearifan <i>siri na pesse</i> merupakan konstruksi model sistem pengendalian manajemen holistik.

E. Tujuan Penelitian

Adapun tujuan penelitian dilakukan adalah sebagai berikut:

1. Untuk mengetahui peran budaya *sipakataui*, *sipakainge*, dan *sipakalebbi* dalam meningkatkan efektivitas pengendalian internal perusahaan.
2. Untuk mengetahui peran budaya *pammali* dalam meningkatkan efektivitas pengendalian internal perusahaan.

F. Manfaat Penelitian

Hasil yang diperoleh dari penelitian ini diharapkan dapat bermanfaat bagi berbagai pihak yang berkepentingan sebagai berikut:

1. Teoretis

Hasil penelitian ini diharapkan dapat memberikan wacana baru dalam pengembangan pengetahuan akuntansi khususnya dalam penerapan sistem pengendalian internal terkait dengan peran budaya lokal. Salah satu teori yang dapat mendukung tercapainya sistem pengendalian internal yang efektif adalah *stewardship theory*. Para pendukung *stewardship theory* mengasumsikan bahwa teori ini dapat menjadi salah satu alternatif dalam meminimalisir terjadinya konflik keagenan dalam suatu organisasi atau perusahaan.

Stewardship theory menegaskan bahwa perlu adanya keselarasan tujuan antara individu-individu yang ada dalam suatu organisasi. Namun, hal tersebut dipengaruhi oleh perilaku manusia. Hal ini diperkuat oleh *human ecology theory*, yang menegaskan bahwa adanya hubungan timbal balik antara lingkungan dengan tingkah laku.

2. Praktis

Sebagian besar hasil penelitian terdahulu mengenai efektivitas sistem pengendalian internal menunjukkan bahwa sistem pengendalian internal hanya dapat mencegah atau meminimalisir terjadinya *fraud*, bukan menghilangkannya. Pernyataan tersebut secara tidak langsung menunjukkan bahwa kinerja sistem pengendalian internal selama ini belum memuaskan. Hal ini dikarenakan sebagian besar masyarakat hanya berfokus pada perbaikan *hard control* saja. Padahal komponen utama dalam pengendalian internal adalah *soft control*.

Soft control pada dasarnya menjadi penentu keefektifan *hard control*. Sebagai apapun suatu *hard control*, jika tidak dibarengi dengan *soft control* maka tidak akan berjalan secara efektif. Dengan demikian, dapat disimpulkan bahwa *soft control* dan *hard control* bersifat komplementer dalam upaya pencapaian pengendalian internal yang efektif. Karena itu, hasil penelitian ini diharapkan dapat menyadarkan para praktisi mengenai pentingnya peranan *soft control* dalam memaksimalkan efektivitas sistem pengendalian internal. Selanjutnya, adanya internalisasi budaya lokal dalam kegiatan operasional perusahaan akan memudahkan terbentuknya suatu *soft control*. Selain itu, budaya lokal tersebut, dapat pula diinternalisasikan ke dalam *hard control* perusahaan, sehingga tingkat kepatuhan karyawan terhadap regulasi perusahaan dapat lebih mudah tercapai. Dan pada akhirnya efektivitas sistem pengendalian internal perusahaan akan lebih meningkat.

BAB II

TINJAUAN TEORETIS

A. Stewardship Theory

Stewardship theory diperkenalkan sebagai teori yang berdasarkan tingkah laku dan premis. Teori ini mempunyai akar psikologi dan sosiologi yang didesain untuk menjelaskan situasi di mana manajer sebagai *steward* dan bertindak sesuai kepentingan pemilik (Davis, *et al.* 1997). Para pendukung teori ini berpendapat bahwa manajer bertindak sebagai pelayan berperilaku kolektif karena mereka berusaha untuk mencapai tujuan organisasi secara keseluruhan, misalnya inovasi, profitabilitas, pertumbuhan penjualan, dan kelangsungan hidup/kontinuitas (Vallejo, 2009).

Stewardship theory mengasumsikan hubungan yang kuat antara kesuksesan organisasi dengan kepuasan pemilik. *Steward* akan melindungi dan memaksimalkan kekayaan organisasi dengan kinerja perusahaan, sehingga fungsi utilitas akan maksimal. Asumsi penting dari *stewardship* adalah manajer meluruskan tujuan sesuai dengan tujuan pemilik. Ketika kepentingan *steward* dan pemilik tidak sama, *steward* akan berusaha bekerja sama daripada menentangnya, karena *steward* merasa kepentingan bersama dan berperilaku sesuai dengan perilaku pemilik merupakan pertimbangan yang rasional karena *steward* lebih melihat pada usaha untuk mencapai tujuan organisasi. Meskipun demikian, tidak berarti *steward* tidak mempunyai kebutuhan hidup (Raharjo, 2007). Berdasarkan teori ini, manajer berperan sebagai

manajemen aktif dan bertanggung jawab terhadap sumber daya yang dipercayakan kepadanya, baik di masa sekarang maupun dalam jangka panjang, sehingga kondisi yang lebih baik dalam suatu organisasi dapat tercipta (Goyder, 2011).

Stewardship theory menempatkan nilai yang lebih besar pada konvergensi tujuan antara pihak yang terlibat dalam tata kelola perusahaan dari pada kepentingan agen (Van, 2006). *Stewardship theory* menyatakan bahwa tidak ada masalah yang melekat pada kontrol eksekutif, yang berarti bahwa manajer organisasi cenderung terkontrol dalam tindakan mereka (Donaldson, 2008). Teori ini juga menyiratkan bahwa agen dan *principal* saling mempercayai satu sama lain, struktur organisasi dikuasakan, dan perilaku yang selaras dengan kinerja dan tujuan perusahaan dalam konteks keterlibatan (Corbetta and Salvato, 2004).

Stewardship theory lebih cenderung mengidentifikasi keselarasan tujuan antara pemilik dan pengelola perusahaan. Menurut teori ini, ada faktor-faktor situasional dan psikologis yang mempengaruhi individu untuk menjadi agen. Di satu sisi, ada faktor-faktor situasional yang mempengaruhi eksekutif untuk menjadi seorang penatalayan. Faktor-faktor situasional mengacu pada konteks budaya sekitarnya, bukan untuk lingkungan kerja organisasi. Beberapa faktor situasional yang mempengaruhi individu terhadap kepengurusan bekerja dalam sistem manajemen yang berorientasi keterlibatan, sebagai lawan dari sistem manajemen yang berorientasi kontrol; budaya kolektif, sebagai lawan individualistik satu; budaya jarak-daya rendah; atau ketika struktur tata kelola perusahaan memberi mereka otoritas dan kebijaksanaan (Donaldson and James, 1991).

Proses melalui pihak mana memutuskan untuk menjadi agen dapat disintesis sebagai berikut: Pertama, ini adalah keputusan yang dibuat oleh hubungan kedua belah pihak. Kedua, karakteristik psikologis dan latar belakang budaya masing-masing pihak mempengaruhi individu untuk membuat pilihan tertentu (Davis, et al., 1997). Budaya yang kuat dapat juga menawarkan banyak keuntungan, seperti kerjasama, pengendalian, komunikasi atau komitmen (Sun, 2008). Efektifitas kerjasama dewan dan manajer atas dasar *stewardship theory* akan mengurangi asimetri informasi (Achmad, 2012).

Sebagian besar para peneliti mengasumsikan bahwa *stewardship theory* merupakan salah satu alternatif dalam menangani konflik kepentingan antara agen (manajemen perusahaan) dan pemilik perusahaan. Adanya pemisahan antara fungsi kepemilikan dan pengelolaan perusahaan menimbulkan kemungkinan terjadinya *agency problem* yang dapat menyebabkan *agency conflict*, yaitu konflik yang timbul sebagai akibat keinginan manajemen (*agent*) untuk melakukan tindakan yang sesuai dengan kepentingannya yang dapat mengorbankan kepentingan pemegang saham (*principal*) (Rebecca dan Siregar, 2012). Umumnya, konflik kepentingan yang berkelanjutan dalam suatu perusahaan akan mempengaruhi efektivitas sistem pengendalian internal yang dimilikinya

Sistem pengendalian internal merupakan salah satu komponen utama yang menentukan going concern suatu perusahaan. Karena itu, diperlukan keefektifannya agar kegiatan operasional perusahaan dapat berjalan dengan lancar. Jika *agency theory* merupakan salah satu faktor yang menghambat peningkatan efektivitas sistem

pengendalian internal suatu perusahaan, maka diperlukan implementasi *stewardship theory* agar keselarasan tujuan antara pihak-pihak yang berkepentingan dalam lingkungan perusahaan dapat tercapai. Hal ini pada akhirnya akan lebih meningkatkan efektivitas pengendalian internal.

Tabel 2.1
Asumsi Dasar *Stewardship Theory*

<i>Manager as</i>	<i>Stewards</i>
<i>Approach to Governance</i>	<i>Sociological and Psychological</i>
<i>Model of human behaviour</i>	<i>Collectivistic, pro-organizational, trustworthy</i>
<i>Managers Motivated by</i>	<i>Principal objectives</i>
<i>Manager-Principal Interst</i>	<i>Covergence</i>
<i>Structures That</i>	<i>Facilitate and Empower</i>
<i>Owners Attitude</i>	<i>Risk-Propensity</i>
<i>The Principal-Manager Relantionship Rely on</i>	<i>Trust</i>

Sumber : Podrug, N (2011:406)

B. *Human Ecology Theory*

Istilah ekologi diciptakan oleh Ernest Haeckel pada tahun 1899. Ekologi manusia adalah disiplin ilmu yang bertanya ke dalam pola dan proses interaksi manusia dengan lingkungannya. Nilai-nilai kemanusiaan, kekayaan, gaya hidup, penggunaan sumber daya, dan limbah, harus mempengaruhi dan dipengaruhi oleh lingkungan fisik dan biotik di sepanjang gradien kota-desa (McDonnel and Pickett, 1990). Ekologi manusia merupakan suatu pendekatan yang digunakan untuk mempelajari perilaku manusia dan ditandai oleh dua komitmen. Pertama, ekologi manusia mengasumsikan bahwa manusia harus mempelajari sistem kehidupan yang berhubungan dengan eksploitasi dalam lingkungan hidup yang kompleks. Kedua,

ekologi manusia mengasumsikan bahwa proses ekologi dan evolusi manusia sama dengan spesies lainnya (Richerson, *et al.*, 2001: 2).

Human ecology theory mengasumsikan bahwa terdapat hubungan timbal-balik antara lingkungan dengan tingkah-laku. Lingkungan dapat mempengaruhi tingkah-laku atau sebaliknya, tingkah-laku juga dapat mempengaruhi lingkungan. Penekanan teori ini adalah adanya *setting* dalam lingkungan. Lingkungan tersusun atas struktur-struktur yang saling mempengaruhi di mana dalam struktur-struktur tersebut terdapat *setting* tertentu pula. Pengakuan adanya set tingkah-laku (*behavioral setting*) yang dipandang sebagai faktor tersendiri dalam sebuah interaksi sosial. Set tingkah-laku yang dimaksud di sini adalah set tingkah-laku kelompok (bukan tingkah-laku individu) yang terjadi sebagai akibat kondisi lingkungan tertentu (*physical milieu*) (Ridwan, 2007).

Konsep *human ecology theory* mengasumsikan bahwa kualitas hidup manusia identik dengan kesejahteraan serta berkaitan dengan pemenuhan kebutuhan dasar dan kesadaran akan nilai-nilai. Jika teori ini diimplementasikan dalam manajemen perusahaan, maka dapat didefinisikan sebagai suatu proses yang komprehensif untuk memenuhi tujuan dan menyadari nilai-nilai. Teori ini berperan sebagai sistem pengendalian sibermetik dalam pengambilan keputusan (Bubolz and Sontag, 1993: 419-448).

Berdasarkan *human ecology theory*, dapat disimpulkan bahwa budaya terbentuk dari situasi dan kondisi lingkungan sekitar, yang kemudian akan berpengaruh pada pola perilaku pengelola perusahaan dalam menjalankan perannya.

Budaya dapat menjadi alat kontrol manajemen, yang dapat digunakan untuk mengontrol perilaku karyawan secara langsung. Selain itu dari perspektif masa depan, bentuk kontrol dengan internalisasi budaya bisa membangun komitmen terhadap organisasi dan tujuannya serta bisa lebih murah dan dapat mengefisiensi biaya (Sun, 2008).

Budaya umumnya berdampak positif terhadap perilaku manusia, karena berfungsi sebagai alat pengendalian diri, yang akan menjadikan seseorang lebih bertanggung jawab dalam menjalankan profesinya. Karena itu, budaya lokal yang memiliki dampak positif bagi kehidupan perlu diimplementasi dalam dunia kerja agar efektivitas pengendalian internal perusahaan dapat lebih ditingkatkan.

C. Pengendalian Internal

The Institute of Chartered Accountants di Inggris dan Wales mendefinisikan pengendalian internal sebagai keseluruhan sistem pengendalian yang ditetapkan oleh manajemen untuk menjalankan bisnis secara efisien dan tertib, mengamankan aset perusahaan, dan menjamin akurasi dan keandalan catatan atas aktivitas perusahaan (Tunji, 2013). Sementara itu, SA seksi 319 Pertimbangan atas Pengendalian Intern dalam Audit Laporan Keuangan paragraf 06 mendefinisikan pengendalian intern suatu proses, yang dijalankan oleh dewan komisaris, manajemen, dan personel lain yang didesain untuk memberikan keyakinan yang memadai tentang pencapaian tiga golongan tujuan, yaitu keandalan pelaporan keuangan, kepatuhan terhadap hukum dan peraturan yang berlaku, efektivitas dan efisiensi operasi (Mulyadi, 2002: 180).

Terlepas dari masalah sumber daya yang langka, organisasi menjalankan risiko tinggi penipuan, kesalahan, kehilangan perampasan dana dan operasi tidak efisien dan tidak efektif. Karena itu diperlukan langkah untuk meminimalkan resiko, jika tidak mampu dihilangkan, dengan membangun sistem pengendalian internal. Untuk setiap organisasi, ada risiko bahwa tujuan dan sasaran organisasi tidak tercapai. Semua upaya yang bertujuan untuk mencegah risiko tersebut atau mengenali dan memperbaiki risiko tersebut dipandang sebagai kontrol internal (Adewale, 2014).

Berdasarkan Pedoman Umum Sistem Pengendalian Internal Perusahaan PT PP Properti, Tbk, sistem pengendalian internal memiliki beberapa karakteristik antara lain:

1. Terintegrasi

Sistem pengendalian internal perusahaan dijabarkan dalam lima komponen utama yang saling terintegrasi, yaitu lingkungan pengendalian, penilaian resiko, kegiatan pengendalian, informasi dan komunikasi, dan pemantauan.

2. Proses

Sistem pengendalian internal perusahaan merupakan suatu proses yang terintegrasi dan melibatkan seluruh tingkatan manajemen. Apabila kelima komponen sistem pengendalian internal perusahaan diterapkan dengan baik, maka dapat memberikan keyakinan memadai bahwa tujuan perusahaan dapat dicapai.

3. Memiliki 2 tingkatan pengendalian

- a. Pengendalian tingkat perusahaan (*entity level*) di mana pengendalian ini apabila tidak diterapkan dengan baik akan berpengaruh terhadap pencapaian tujuan perusahaan secara keseluruhan.
- b. Pengendalian tingkat kegiatan (*activity level*) merupakan tingkatan penerapan pengendalian yang apabila tidak diterapkan dengan baik berdampak pada kegiatan atau transaksi yang bersangkutan.

4. Memberikan keyakinan memadai

Sistem pengendalian internal perusahaan memberikan keyakinan yang memadai, bukan keyakinan mutlak terhadap tercapainya tujuan pengendalian yaitu ketaatan terhadap peraturan perundang-undangan yang berlaku, kehandalan pelaporan keuangan dan manajemen, serta efektivitas dan efisiensi pelaksanaan kegiatan.

5. Bergantung pada faktor manusia

Efektivitas penerapan sistem pengendalian internal perusahaan sangat dipengaruhi oleh manusia sebagai pelaksananya yaitu direksi, pejabat struktural, pejabat fungsional, dan pelaksana. Oleh karena itu, efektivitas peran dari tiap-tiap pelaksana menjadi penting dalam menerapkan sistem pengendalian internal perusahaan sesuai dengan tingkatan tanggung jawabnya.

6. Memiliki keterbatasan

Efektivitas penerapan sistem pengendalian internal perusahaan tidak akan tercapai, apabila pertimbangan yang keliru digunakan dalam pembuatan keputusan, terjadi kesalahan manusia, kegiatan manajemen yang dengan sengaja menghindari

pengendalian internal, terdapat kolusi, dan keputusan yang keliru dalam mempertimbangkan biaya dan manfaat pengendalian internal.

Menurut *Committee of Sponsoring Organizations of the Tradeway* atau COSO, yang meliputi unsur-unsur pokok pengendalian intern adalah 1) Lingkungan pengendalian (*control environment*), suasana organisasi yang mempengaruhi kesadaran penguasaan (*control consciousness*) dari seluruh pegawainya. Lingkungan pengendalian ini merupakan dasar dari komponen lain karena menyangkut kedisiplinan dan struktur. 2) Penaksiran resiko (*risk assessment*), adalah proses mengidentifikasi dan menilai resiko-resiko yang dihadapi dalam mencapai tujuan. Setelah teridentifikasi, manajemen harus menentukan bagaimana mengendalikannya. 3) Aktivitas pengendalian (*control activities*), adalah kebijakan dan prosedur yang harus ditetapkan untuk meyakinkan manajemen bahwa semua arahan telah dilaksanakan. Aktivitas pengendalian ini diterapkan pada semua tingkat organisasi dan pengolahan data. 4) Informasi dan komunikasi (*information and communication*), dua elemen yang dapat membantu manajemen melaksanakan tanggung jawabnya. Manajemen harus membangun sistem informasi yang efektif dan tepat waktu. 5) Pemantauan (*monitoring*), suatu proses penilaian sepanjang waktu atas kualitas pelaksanaan pengendalian internal dan dilakukan perbaikan jika dianggap perlu (Rapina dan Christyanto, 2011).

Evaluasi terhadap pengendalian intern perusahaan ada 3, yaitu 1) Mengidentifikasi kegiatan pokok, resiko dan kemungkinan adanya kebobolan pada setiap komponen operasi perusahaan dan merumuskan sasaran-sasaran

pengendalian dalam hubungannya dengan kegiatan tersebut, 2) Menguraikan (dengan flowchart) dan memahami berbagai sistem yang dipergunakan dalam mengolah transaksi-transaksi, melindungi harta perusahaan dan menyiapkan laporan akuntansi keuangan, dan 3) Mengevaluasi sistem, dengan perhatian khusus terhadap kelemahan-kelemahan penting yang mungkin ditemukan, untuk memastikan bahwa sistem tersebut memberikan kepastian yang wajar bahwa tujuan pengendalian mungkin dicapai (Wilson dan Campbel, 1986:123).

Pengendalian internal dapat dibagi ke dalam dua aspek yaitu *hard control* dan *soft control*. *Hard control (formal control)* dapat diartikan sebagai prosedur yang sedang diterapkan dalam suatu perusahaan maupun berbagai hukum dan aturan yang telah ditetapkan sebelumnya. Prosedur pengendalian yang dapat dikategorikan sebagai *formal control* yaitu pembagian tanggung jawab, sistem informasi dan otorisasinya (termasuk bagian akuntansi), prosedur pelaporan, dan akses terhadap pengendalian (baik secara fisik maupun yang lainnya). Dengan demikian, *formal control* lebih cenderung mengawasi tingkah laku individu-individu yang ada dalam suatu perusahaan melalui penggunaan sistem pengukuran yang eksplisit.

Berbeda dengan *formal control*, *soft control* lebih memungkinkan pengendalian terhadap sikap individu-individu yang ada dalam suatu perusahaan melalui nilai, keyakinan, dan tradisi yang berbentuk lisan (Falkenberg and Herremans, 1995). *Soft control* dapat pula disebut sebagai *informal control*, yang terdiri dari keyakinan, nilai, standar moral, dan tradisi yang mempengaruhi tingkah

laku para karyawan (Ouchi, 1980). Hal ini senada dengan pernyataan Snavelly and Snavelly (1990) sebagai berikut:

Informal types of control coordinate employee behavior through interpersonal, social and/or cultural influence methods (...)” and “emphasize work group norms based on shared values and beliefs among peers and learned through socialization.

Salah satu komponen pengendalian internal yang dapat diklasifikasikan sebagai *soft control* adalah lingkungan pengendalian, yang merupakan fondasi dari keseluruhan komponen pengendalian internal. Lingkungan pengendalian sangat berkaitan dengan pola perilaku setiap individu yang ada dalam suatu perusahaan dalam menjalankan tanggungjawabnya. Salah satu faktor pembentuk pola perilaku yaitu budaya. Hal ini sesuai dengan *human ecology theory*, yang menyatakan bahwa pola perilaku dipengaruhi oleh lingkungan, termasuk budaya lokal. Karena itu, lingkungan pengendalian merupakan landasan untuk semua unsur pengendalian internal. COSO secara eksplisit mengklasifikasikan lingkungan pengendalian sebagai dasar untuk semua komponen lain, yang membawa disiplin dan struktur. Lingkungan pengendalian digambarkan sebagai "operasionalisasi" dari budaya organisasi (Hooks *et al.*, 1994).

Faktor-faktor yang membentuk lingkungan pengendalian dalam suatu entitas antara lain, nilai integritas, dan etika, komitmen terhadap kompetensi, dewan komisaris dan komite audit, filosofi dan gaya operasi manajemen, struktur organisasi, pembagian wewenang dan pembebanan tanggung jawab, kebijakan dan praktik sumber daya manusia (Mulyadi, 2002: 183). Dengan kata lain, lingkungan

pengendalian sangat berkaitan dengan pola perilaku setiap individu yang ada dalam suatu perusahaan dalam menjalankan tanggungjawabnya. Sementara itu, salah satu faktor pembentuk pola perilaku individu yaitu budaya. Hal ini sesuai dengan *human ecology theory*, yang menyatakan bahwa pola perilaku dipengaruhi oleh lingkungan, termasuk budaya lokal.

D. Kearifan Lokal

Kearifan lokal dapat didefinisikan sebagai kebijaksanaan atau nilai-nilai luhur yang terkandung dalam kekayaan-kekayaan budaya lokal berupa tradisi, petatah-petitih dan semboyan hidup. Kearifan lokal boleh jadi merupakan salah satu wujud nyata slogan “kembali ke alam” (*back to nature*) yang sering didengungkan di mana-mana. Pengertian kearifan lokal dilihat dari kamus Inggris Indonesia, terdiri dari dua kata yaitu kearifan (*wisdom*) dan lokal (*local*). *Local* berarti setempat dan *wisdom* sama dengan kebijaksanaan. Dengan kata lain, maka *local wisdom* dapat dipahami sebagai gagasan-gagasan, nilai-nilai, pandangan-pandangan setempat (lokal) yang bersifat bijaksana, penuh kearifan, bernilai baik, yang tertanam dan diikuti oleh anggota masyarakatnya (Sarmiati, 2012).

Kearifan lokal berasal dari dalam masyarakat sendiri, disebarluaskan secara non-formal, dimiliki secara kolektif oleh masyarakat bersangkutan, dikembangkan selama beberapa generasi dan mudah diadaptasi, dan tertanam di dalam cara hidup masyarakat sebagai sarana untuk bertahan hidup. Kearifan lokal dapat menjadi kekuatan ketika pengetahuan dan praktik-praktiknya digunakan secara selaras dengan usaha pembangunan masyarakat. Dengan demikian, pengaruhnya tidak hanya terbatas

pada proses pembangunan itu sendiri, tetapi juga pada keberlanjutan proses dalam jangka panjang.

Konsep kearifan lokal berakar dari sistem pengetahuan dan pengelolaan lokal atau tradisional. Pada dasarnya kearifan lokal atau kearifan tradisional dapat didefinisikan sebagai pengetahuan kebudayaan yang dimiliki oleh suatu masyarakat tertentu yang mencakup sejumlah pengetahuan kebudayaan yang berkenaan dengan model-model pengelolaan dan pemanfaatan sumber daya alam secara lestari. Kearifan tersebut berisikan gambaran tentang anggapan masyarakat yang bersangkutan tentang hal-hal yang berkaitan dengan struktur lingkungan, fungsi lingkungan, reaksi alam terhadap tindakan-tindakan manusia, dan hubungan-hubungan yang sebaiknya tercipta antara manusia (masyarakat) dan lingkungan alamnya (Aulia dan Dharmawan, 2010).

Kebudayaan menurut ilmu antropologi merupakan keseluruhan sistem gagasan, tindakan dan hasil karya manusia dalam rangka kehidupan masyarakat yang dijadikan milik diri manusia dengan belajar. Kebudayaan memiliki tiga wujud, yaitu wujud ideal dari kebudayaan yang sifatnya abstrak, yaitu ide-ide, gagasan-gagasan, norma-norma, peraturan dan sebagainya. Wujud kedua disebut dengan sistem sosial yaitu berupa aktifitas serta tindakan berpola dari manusia dalam masyarakat. Kemudian wujud ketiga dari kebudayaan adalah benda-benda hasil karya manusia. Kebudayaan juga memiliki tujuh unsur, yaitu bahasa, system pengetahuan, organisasi sosial, sistem peralatan hidup dan teknologi, sistem mata pencarian hidup, system religi dan kesenian. Tujuh unsur kebudayaan ini dikenal dengan istilah tujuh unsur

universal, artinya di kebudayaan manapun ke tujuh unsur ini pasti ditemukan (Koentjaraningrat, 1990).

Sistem budaya adalah bagian dari kebudayaan yang diartikan pula sebagai adat istiadat. Adat istiadat mencakup sistem nilai budaya dan sistem norma menurut pranata yang ada dalam masyarakat yang bersangkutan. Sistem nilai budaya berupa abstraksi dari nilai-nilai dominan yang meresap dan berakar dalam jiwa masyarakat sehingga sulit diganti atau diubah dalam waktu yang singkat. Karena itu, fungsi sistem nilai budaya adalah menata dan memantapkan tindakan serta tingkah laku manusia, sebagai pedoman tertinggi bagi kelakuan manusia (Ismawati, 2012: 9-10).

Dimensi kultural tentang kearifan lokal, yaitu (1) Pengetahuan lokal, yaitu informasi dan data tentang karakter keunikan lokal serta pengetahuan dan pengalaman masyarakat untuk menghadapi masalah serta solusinya. Pengetahuan lokal penting untuk diketahui sebagai dimensi kearifan lokal sehingga diketahui derajat keunikan pengetahuan yang dikuasai oleh masyarakat setempat untuk menghasilkan inisiasi lokal; (2) Budaya lokal, yaitu yang berkaitan dengan unsur-unsur kebudayaan yang telah terpola sebagai tradisi lokal, yang meliputi sistem nilai, bahasa, tradisi, teknologi; (3) Keterampilan lokal, yaitu keahlian dan kemampuan masyarakat setempat untuk menerapkan dan memanfaatkan pengetahuan yang dimiliki; (4) Sumber lokal, yaitu sumber yang dimiliki masyarakat untuk memenuhi kebutuhan dasarnya dan melaksanakan fungsi-fungsi utamanya; dan (5) Proses Sosial lokal, berkaitan dengan bagaimana suatu masyarakat dalam menjalankan fungsi-

fungsinya, sistem tindakan sosial yang dilakukan, tata hubungan sosial serta kontrol sosial yang ada (Tarakanita dan Cahyono, 2013).

Etika sosial berbicara mengenai kewajiban dan hak, sikap dan pola perilaku manusia sebagai makhluk sosial dalam interaksinya dengan sesama, yang mencakup etika profesi dan di dalamnya terdapat etika bisnis. Etika profesi lebih menekankan kepada tuntutan terhadap profesi seseorang, di mana tuntutan itu menyangkut tidak saja dalam hal keahlian, melainkan juga adanya komitmen moral, tanggung jawab, keseriusan, disiplin, dan integritas moral (Keraf, 2001: 33-35).

Salah satu karakteristik umum dari manusia adalah perasaan butuh untuk menerangkan sebab-sebab peristiwa dan perilaku yang terjadi. *Attributions* yang menjadi satu karakter diri yang menggambarkan proses mental untuk menghubungkan (membuat pertalian) antara satu peristiwa dengan peristiwa lainnya atau satu perilaku dengan perilaku atau peristiwa lainnya. *Attribution* membantu manusia untuk menyesuaikan informasi baru mengenai dunianya dan membantu mengatasi ketidaksesuaian antara cara baru dengan cara lama dalam memahami sesuatu. Terkait dengan pembentukan dan berkembangannya kearifan lokal, maka pada bagian *attribution* ini menyediakan fungsi-fungsi penting dalam kehidupan manusia untuk mengorganisasikan informasi-informasi yang bermakna baginya secara kejiwaan dengan mengontrol antara *intention* (niat) dengan perilaku.

Emosi adalah perangkat penting yang terbaca motivator yang paling penting dari perilaku kita yang dapat mendorong seseorang untuk memberitahu kepada kita cara untuk menginterpretasikan peristiwa dan situasi di sekeliling kita pada saat kita

melihatnya. Terkait dengan pembentukan dan berkembangannya kearifan lokal, maka pada bagian emotion ini menyediakan dorongan-dorongan kepada manusia untuk melakukan sesuatu sesuai kebutuhannya (Ridwan, 2007).

Suatu simposium dengan tema *Cultural values and Human Progress* diselenggarakan oleh *Havard Academy for International and Area Studies* tahun 1999. Hasil simposium ini, dimuat dalam sebuah buku dengan judul *Culture Matters: How Values Shape Human Progress* (2000), disunting oleh Lawrence E. Harrison dan Samuel P. Huntington, membawa suatu kesimpulan yang penting bahwa budaya menentukan kemajuan dari setiap masyarakat, negara dan bangsa di seluruh dunia, baik ditinjau dari sisi politik, sosial, maupun ekonomi, tanpa kecuali (Moeljono, 2004). Selain itu, Kotter dan Heskett juga menyampaikan hasil penelitian *Harvard Bussiness School*, menunjukkan bahwa budaya mempunyai dampak yang kuat dan semakin besar pada prestasi kerja organisasi.

E. Hubungan Kearifan Lokal dengan Pengendalian Internal

Pengendalian internal yang ada selama ini belum ampuh mengatasi masalah fraud yang terjadi dalam suatu organisasi. Pernyataan ini didukung dengan adanya penelitian-penelitian terdahulu yang mengemukakan bahwa pengendalian internal hanya meminimalisir atau mencegah terjadinya resiko, bukan menghilangkannya. Karena itu, diperlukan inovasi terkait dengan efektivitas sistem pengendalian internal. Salah satunya yaitu dengan menginternalisasi budaya lokal. Budaya lokal yang umumnya berfungsi sebagai alat pengendalian diri dianggap sebagai salah satu

alternatif dalam meningkatkan efektivitas sistem pengendalian internal suatu perusahaan.

Logika tentang cara kekuatan budaya berhubungan dengan kinerja, meliputi tiga gagasan, yaitu 1) Dalam sebuah perusahaan dengan budaya yang kuat, karyawan cenderung berbaris mengikuti penabuh genderang yang sama. 2) Budaya yang kuat sering dikatakan membantu kinerja bisnis karena menciptakan suatu tingkatan yang luar biasa dalam diri para karyawan. 3) Budaya yang kuat membantu kinerja karena memberikan struktur dan kontrol yang dibutuhkan tanpa harus bersandar pada birokrasi formal yang kaku dan yang dapat menekan tumbuhnya motivasi dan inovasi (Kotter and Heskett, 1992). Internalisasi budaya lokal dalam kegiatan operasional perusahaan biasanya dirumuskan dalam bentuk budaya perusahaan. Budaya perusahaan dinilai memiliki pengaruh yang dominan terhadap kinerja karyawan dan berdampak positif terhadap kinerja ekonomi suatu perusahaan.

Kebudayaan Indonesia, terbentuk dari puncak-puncak budaya lokal yang sangat berpengaruh dalam kehidupan masyarakat Bugis-Makassar seperti budaya *pangngali*, *sipakalebbiri*, *sipakatau*, *sipiada*, *sipakalompo*, dan seterusnya. Ungkapan budaya-budaya tersebut tercermin dalam kehidupan bangsa Indonesia yang akan menjadi manusia seutuhnya seperti yang terdapat dalam ungkapan Makassar, yakni “... *ammanyu siparampe*, *tallang sipaumba*, *tinro sipabangung*, *takkalupa sipakainge*, *abbulo sibatang accera*, *sitongka-tongka*,” yang maksudnya bahwa jika hanyut saling berpegangan, jika tenggelam saling memunculkan, jika keliru saling mengingatkan, serta sekata dan tolong-menolong (Ilham, 2013: 64). Besarnya

pengaruh budaya lokal tersebut terhadap kehidupan manusia, menyebabkan sebagian besar perusahaan menginternalisasinya ke dalam perusahaan dalam bentuk budaya perusahaan. Misalnya saja, PT Hadji Kalla yang menjadikan budaya *sipakatau*, *sipakainge*, *sipakalebbi* sebagai budaya perusahaan. *Sipakatau* adalah inti atau pangkalan sikap keterbukaan yang berarti saling membuka diri dalam peranan hidup kemanusiaan. Sedangkan istilah *sipakalebbi* merupakan nilai kedua yang mengusung sikap hormat kepada sesama. Nilai ini mengajarkan untuk senantiasa memperlakukan orang lain dengan baik dan memandang orang dengan segala kelebihanannya. Selanjutnya, sebagai wujud yang menunjukkan konsistensi dalam mengusung kedua nilai tersebut, masyarakat mengenal istilah *sipakainge* (Khatimah, 2012).

1. Budaya *sipakatau*

Sipakatau dapat diartikan sebagai memanusiaikan manusia. *Sipakatau* merupakan salah satu pesan orang-orang terdahulu (*pappasenna tau rioloe*) di suku Bugis-Makassar yang perlu dijadikan pegangan hidup. Sebagaimana yang disebutkan dalam sebuah kitab yang menyatakan bahwa *upasekko makketenning ri limae akkateningeng: mammulanna, ri ada tongeng'e; maduanna, ri lempu'e; matellunna, ri getteng'e; maeppana, sipakatau'e; malimanna, mappesonae ri Dewata Seuwae*. Artinya yaitu saya pesankan kamu pada kelima pegangan: pertama, pada kata benar; kedua, pada kejujuran; ketiga, pada keteguhan hati; keempat, pada saling menghargai/saling memanusiaikan; kelima, berserah diri kepada Tuhan Yang Maha Esa (Mallombasi, 2012: 167). Budaya ini menghendaki setiap individu memperlakukan siapapun sebagai manusia seutuhnya. Konsep ini memandang

manusia dengan segala penghargannya tanpa memandang kondisi sosial ataupun fisiknya.

Nilai-nilai *sipakataui* menunjukkan bahwa budaya Bugis-Makassar memposisikan manusia sebagai makhluk ciptaan Tuhan yang mulia dan oleh karenanya harus dihargai dan diperlakukan secara baik. Semangat ini mendorong tumbuhnya sikap dan tindakan yang diimplementasikan dalam hubungan sosial yang harmonis yang ditandai oleh adanya hubungan inter-subyektifitas dan saling menghargai sebagai sesama manusia. Penghargaan terhadap sesama manusia menjadi landasan utama dalam membangun hubungan yang harmonis antar sesama manusia serta rasa saling menghormati terhadap keberadaban dan jati diri bagi setiap anggota kelompok masyarakat (Syarif, dkk, 2016).

2. Budaya *sipakainge*

Budaya *sipakainge* hadir sebagai penuntun bagi masyarakat bugis untuk saling mengingatkan satu sama lain. Selain itu, *sipakainge*' ini diperlukan dalam kehidupan untuk memberikan masukan baik berupa kritik dan saran satu sama lain. Mengingat manusia tidak terlepas dari kekhilafan dan dosa sehingga sebagai manusia yang hidup dalam struktur masyarakat diharapkan saling mengingatkan ketika melakukan tindakan yang di luar norma dan etika yang ada. Kritik dan saran ini tentunya dibutuhkan untuk melakukan perbaikan atas kesalahan dan kekurangan yang dilakukan (Razak, 2015). Begitu pentingnya pentingnya budaya *sipakainge* bagi masyarakat Bugis tertuang dalam salah satu *papasena to riolo e* pada poin kedua mengenai penyebab kehancuran suatu negeri. Pesan tersebut menyatakan bahwa

maduanna, mabbicara tenriamparanni Arung Mangkau'e, yang artinya kedua, jika Raja yang bertahta sudah tidak mau lagi diingatkan (Mallombasi, 2012: 136). Namun, dalam upaya penerapan budaya tersebut, salah satu nilai yang perlu dimiliki oleh seorang individu yaitu *warani* (keberanian).

Internalisasi budaya *sipakainge* dalam lingkungan kerja dapat membantu meningkatkan efektivitas sistem pengendalian internal perusahaan. Hal ini dikarenakan budaya ini memiliki tujuan yang sama dengan dilakukannya kegiatan audit manajemen dalam lingkungan perusahaan, yakni mencapai perbaikan atas aktivitas dalam pengelolaan perusahaan. Selain itu, budaya ini perlu ditanamkan dalam diri auditor internal selaku pihak yang pelaksana audit manajemen.

Budaya *sipakainge* yang tertanam dalam diri auditor akan berpengaruh positif terhadap tingkat profesionalismenya. Sang auditor akan bekerja secara ikhlas tanpa memikirkan kepentingan dirinya sendiri, tetapi juga memikirkan pihak-pihak lain yang berkepentingan di perusahaan, bahkan auditor tidak akan menutup-nutupi sesuatu ketika menemukan *fraud* meskipun hal tersebut dapat mempengaruhi posisinya. Selain itu, auditor akan berusaha memberikan rekomendasi perbaikan sebaik mungkin apabila menemukan aktivitas atau kegiatan yang memerlukan perbaikan demi tercapainya tata kelola perusahaan yang baik.

Dilihat dari segi efisiensi biaya, auditor internal yang memahami makna budaya *sipakainge* secara otomatis memiliki tingkat independensi yang sama dengan auditor eksternal, sehingga efisiensi biaya dalam mengevaluasi pengendalian internal dapat tercapai, karena perusahaan tidak perlu lagi menggunakan jasa auditor eksternal

jika hanya pertimbangan tingkat independensi. Meskipun demikian, implementasi budaya *sipakainge* tidak terbatas hanya pada peran auditor saja, tetapi bagi seluruh pengelola perusahaan, termasuk di dalamnya manajer dan karyawan.

3. Budaya *sipakalebbi*

Nilai *sipakalebbi* identik dengan puji-pujian, yang berarti sesama manusia senantiasa saling memuji satu sama lain dan saling menghargai demi menjaga keharmonisan kehidupan sehari-hari. Manusia biasa tidak dapat dipisahkan dengan hati nurani, yang senantiasa menyenangkan segala hal yang berbau dengan keindahan baik berupa barang hingga kata-kata atau pujian. Mengakui kelebihan orang lain serta kekurangan diri sendiri, dan menerima semua keadaan itu dengan hati yang terbuka serta saling menutupi kekurangan masing-masing atau saling bahu membahu dalam segala kegiatan merupakan bentuk penghargaan terhadap satu sama lain (Razak, 2015).

Penerapan budaya *sipakalebbi* dalam bekerja dapat menciptakan suasana yang menyenangkan dalam lingkungan kerja, yang dapat meminimalisir terjadinya konflik keagenan, sehingga terciptalah keselarasan tujuan antara pihak-pihak yang berkepentingan dengan perusahaan, termasuk manager dengan para investor. Dengan demikian, *goal* perusahaan dapat lebih mudah tercapai. Pimpinan perusahaan yang menerapkan budaya ini dalam menjalankan tanggung jawabnya, terutama ketika berhadapan dengan bawahannya akan menambah semangat kerja para bawahannya sehingga kualitas kegiatan operasional perusahaan akan meningkat. Semakin sering

seseorang mendapat pujian atas usahanya, akan memberikan pengaruh positif terhadap prestasi kerjanya.

4. Budaya *pammali*

Ucapan orang tua yang bersifat nasihat pribadi didasari oleh pengalaman orang tua sendiri, sehingga kebenarannya tak perlu dipertanyakan lagi. Orang tua menciptakan aturan berdasarkan pengalaman tersebut dengan maksud membentuk perilaku anak-anaknya agar memenuhi cita-cita orang Sunda yaitu menjalani kehidupan yang *cageur* (sehat), *bageur* (baik), *bener* (jujur), *singer* (mawas diri), dan *pinter* (pintar).

Salah satu bentuk aturan agar dapat membentuk kehidupan seperti di atas adalah *Pammali*, sebuah istilah bahasa Sunda yang secara etimologis berarti larangan, hal yang tabu untuk dilakukan, dan bila dilanggar biasanya akan berdampak pada rejeki, jodoh, keturunan, dan sebagainya (Subroto dan Setiawan, 2014). Bagi masyarakat Sunda, *Pammali* merupakan sesuatu yang sakral dan penuh makna. Apabila orangtua sudah menyebutkan kata *Pammali*, hal tersebut berarti tidak boleh dilakukan.

Budaya *Pammali* sebenarnya tidak hanya dianut oleh suku Sunda saja, tetapi dianut juga oleh suku bugis, serta berbagai suku lainnya di Indonesia. Istilah *pamali* dalam bahasa Bugis berarti larangan kepada seseorang untuk berbuat atau mengatakan sesuatu yang tidak sesuai dengan adat dan aturan. *Pammali* berarti pantangan dan larangan berdasarkan adat dan kebiasaan masyarakat Bugis. Mereka menganggap *pammali* sebagai sesuatu yang harus dihindari, karena melanggar *pammali*

akan memperoleh ganjaran dan kutukan (Darmapoetra, 2014: 70). Bagi masyarakat Bugis, ganjaran yang diperoleh bukan hanya sekedar ancaman, namun memang benar adanya. Hal ini diperkuat dengan adanya keyakinan mereka bahwa hal tersebut memang benar-benar terjadi di masa lalu.

Budaya *Pammali* dapat dikelompokkan ke dalam dua bentuk yaitu *Pammali* dalam bentuk perkataan (ucapan) dan perbuatan (tindakan). *Pammali* dalam bentuk perkataan biasanya berupa kata-kata yang dilarang atau pantang untuk diucapkan. Kata-kata yang pantang untuk diucapkan disebut kata tabu. Salah satu contohnya yaitu larangan menyebut kata “buaya”, karena hal ini berarti akan hadir suatu petaka, yakni buaya meminta korban jiwa. Atas dasar inilah, masyarakat bugis yang kental dengan budaya *pammali* mengganti kata “buaya” menjadi dengan kata “*tau risalo*”, penjaga sungai. Sedangkan *Pammali* dalam bentuk perbuatan merupakan tingkah laku yang dilarang untuk dilakukan guna menghindari datangnya bahaya, karma atau berkurangnya rezeki. Salah satu contohnya yaitu *riappemalliinggi moppang nasaba’ wedding magatti mate tomatoatta*, artinya kita dilarang tidur tengkurap karena bisa menyebabkan orang tua cepat meninggal.

Budaya *Pammali* berfungsi sebagai pegangan untuk membentuk pribadi luhur. Dalam hal ini, budaya *Pammali* memegang peranan sebagai media pendidikan budi pekerti. Karena itu, implementasi budaya *Pammali* dalam lingkungan perusahaan akan mencegah pengelola perusahaan untuk melakukan sesuatu yang bertentangan dengan norma. Pengelola perusahaan akan tersugesti bahwa menyalahi aturan

perusahaan akan memberikan dampak yang merugikan bagi dirinya sendiri di kemudian hari.

F. Kerangka Konseptual

Makna dari nilai-nilai perusahaan PT Hadji Kalla yang dikenal dengan istilah *Kalla Way* memiliki keterkaitan dengan kearifan lokal Bugis-Makassar. Nilai-nilai perusahaan tersebut merupakan salah satu upaya perusahaan dalam mencapai pengendalian internal yang efektif. Karena itu, pengendalian internal dalam penelitian ini dikelompokkan menjadi dua, yakni *soft control (informal control)* dan *hard control (formal control)*, yang keduanya bersifat komplementer. *Soft control* merupakan fundamental dari pengendalian internal, yang dapat didefinisikan sebagai suatu bentuk alat pengendalian diri bagi setiap individu yang ada dalam suatu perusahaan (baik manajer maupun karyawan). Sedangkan *hard control* dapat berupa sistem, program, aturan, atau kebijakan yang dirancang untuk memastikan tercapainya tujuan suatu perusahaan.

Soft control pada dasarnya berkaitan dengan integritas dan karakter individu, di mana karakter tersebut sangat dipengaruhi oleh lingkungan sekitar, salah satunya kearifan lokal. Karena itu, kearifan lokal yang dapat menunjang tercapainya efektivitas pengendalian internal dapat dijadikan sebagai salah satu faktor pembentuk *soft control*. Selanjutnya, budaya tersebut dapat mempengaruhi perumusan kebijakan atau regulasi perusahaan, yang dapat berperan sebagai *hard control*. Adapun budaya yang dimaksud adalah budaya yang memiliki dampak positif bagi kehidupan, di antaranya budaya *sipakatau*, *sipakainge*, *sipakalebbi*, dan *pammali*.

Gambar 2.1
Kerangka Konseptual

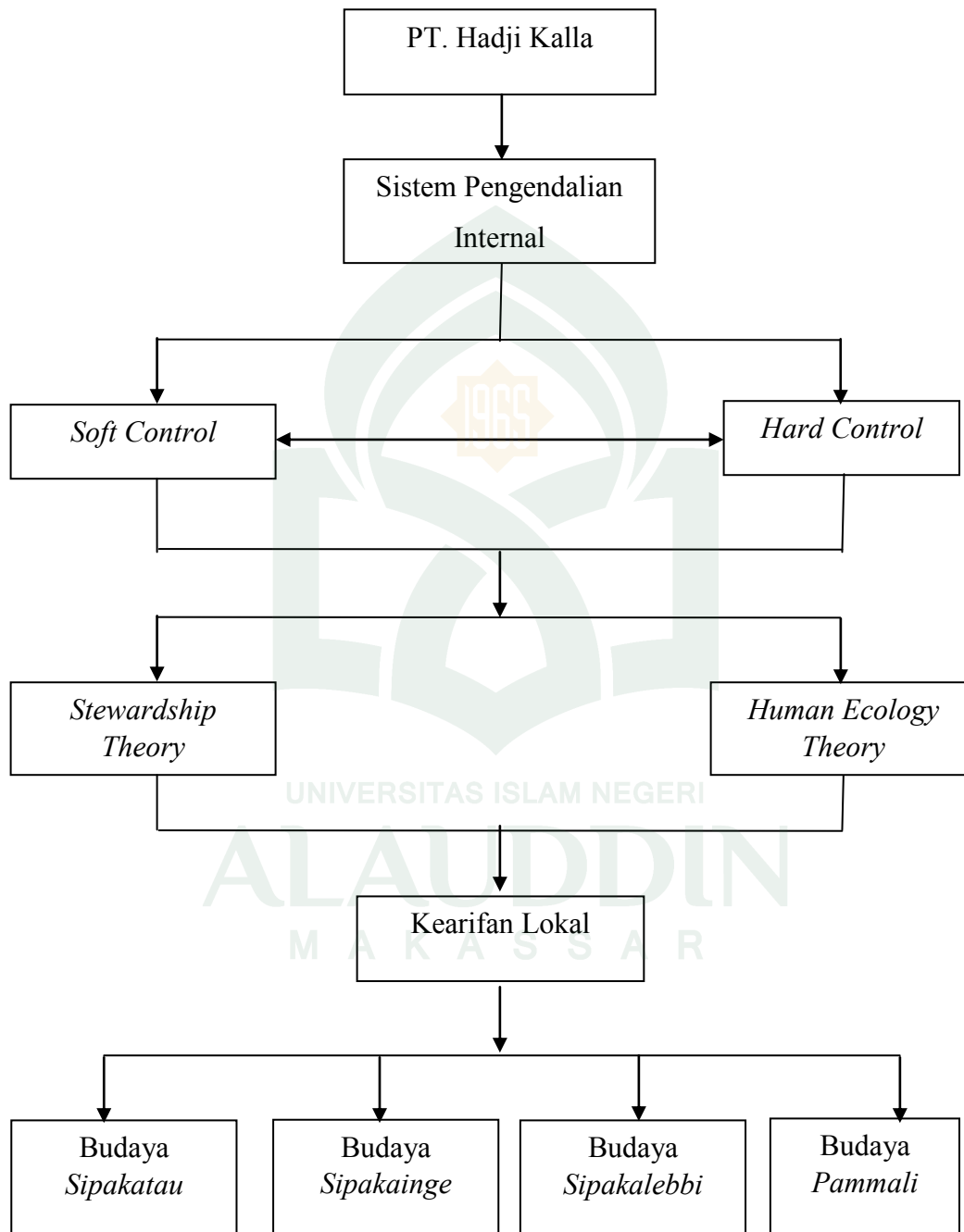

BAB III

METODOLOGI PENELITIAN

A. Jenis dan Lokasi Penelitian

Penelitian ini merupakan penelitian kualitatif. Indrianto dan Supomo mendefinisikan penelitian kualitatif sebagai paradigma penelitian yang menekankan pada pemahaman mengenai masalah-masalah dalam kehidupan sosial berdasarkan kondisi realitas atau *natural setting* yang holistik, kompleks dan rinci. Tujuan utama penelitian kualitatif adalah membuat fakta mudah dipahami (*undestandable*) dan kalau memungkinkan (sesuai modelnya) dapat menghasilkan hipotesis baru. Dengan kata lain, penelitian kualitatif lebih memungkinkan untuk memperoleh penjelasan yang lebih mendalam serta memperoleh deskriptif yang jelas dan detail terkait fenomena yang diteliti.

Penelitian ini mencari data dan menganalisisnya dari sudut pandang pelaku sehingga akan terlihat bagaimana dinamika sosial membentuk pemahaman mereka. Perilaku dan pernyataan dapat memiliki makna yang banyak dan dapat diinterpretasikan dengan berbagai cara, seperti halnya mengambil data melalui informan wawancara. Penelitian ini akan menganalisis peran budaya lokal dalam meningkatkan efektivitas sistem pengendalian internal, yang dilakukan di PT. Hadji Kalla, Kota Makassar dengan mengambil informan yang sesuai dengan karakteristik yang telah ditetapkan sebelumnya.

B. Pendekatan Penelitian

Penelitian ini menggunakan metode kualitatif dengan pendekatan etnografi berdasarkan paradigma interpretif. Pendekatan penelitian kualitatif interpretatif oleh paradigma Max Weber yaitu menginterpretatif yang terjadi di lapangan dengan menganalisis realita sosial semacam ini dan bagaimana realita sosial tersebut tercipta. Dengan tujuan memahami bagaimana orang-orang dalam setting alami sehari-hari membuat berarti dan menafsirkan peristiwa mereka.

Etnografi menekankan kepada budaya sekelompok masyarakat. Kebudayaan sebagai objek dari penelitian etnografi merupakan pola tingkah laku yang dikaitkan dengan kelompok-kelompok masyarakat tertentu seperti custom (adat) atau cara hidup masyarakat. Dimana pola tingkah laku, adat, dan pandangan masyarakat, semua dapat didefinisikan, dan diinterpretasikan, dan dideskripsikan dari berbagai perspektif.

C. Jenis dan Sumber Data

Jenis data yang digunakan dalam penelitian ini adalah data subjektif yang diperoleh dari wawancara terhadap informan dan data dokumenter. Adapun sumber data dari penelitian ini, yaitu data primer dan data sekunder. Data primer dapat berupa kata-kata, tindakan, ekspresi serta pemahaman dari subjek yang diteliti sebagai dasar utama untuk melakukan interpretasi data. Sedangkan data sekunder merupakan data yang diperoleh secara tidak langsung melalui media tertulis yang relevan sehingga memungkinkan untuk mendukung keberhasilan penelitian ini.

Istilah yang digunakan untuk subjek penelitian dalam penelitian ini adalah *informan*. Penelitian ini memandang representasi informan terwakili oleh kualitas informasi yang diberikan oleh informan bukan kuantitas informan yang dilibatkan. Informan penelitian terdiri dari 5 orang dari devisi yang berbeda di PT. Hadji Kalla, yaitu 1) Wawan, staf *cost accounting (Finance Division Head)*; 2) Peta Rahmat, staf *Internal Control (Finance Division Head)*; 3) Arham Nutriawan, staf *Internal Control (Finance Division Head)*; 4) Sulvira Rahim, *Personal Data Administration Section Staff (Organisation Development Division Head)*; dan 5) Tamsir, *outsourcing*.

D. Metode Pengumpulan Data

Metode pengumpulan data yang digunakan pada penelitian ini adalah metode survei (*survey methods*). Metode survei adalah metode pengumpulan data dengan melakukan pengamatan langsung berhubungan dengan obyek penelitian. Metode survei terbagi menjadi: survei individu, survei intersep, survei melalui telepon, survei melalui surat, survei melalui jaringan internet (Sunyoto, 2013: 23). Oleh karena itu, metode pengumpulan data primer berdasarkan komunikasi antara peneliti dengan responden. Data penelitian berupa data subjek yang menyatakan opini, sikap, pengalaman atau karakteristik subjek penelitian secara individual maupun kelompok. Penelitian ini menggunakan metode survei untuk memperoleh data yang sama dari banyak subjek kemudian dirancang untuk menjelaskan hubungan sebab-akibat. Berbagai cara di antaranya dengan melakukan wawancara dan mengumpulkan

berbagai dokumen yang terkait dengan penelitian. Adapun spesifikasinya sebagai berikut:

1. Wawancara

Wawancara yaitu teknik pengumpulan data dalam metode survei yang menggunakan pertanyaan secara lisan kepada subjek penelitian. Teknik wawancara dilakukan jika peneliti memerlukan komunikasi atau hubungan dengan responden. Hasil wawancara selanjutnya dicatat oleh pewawancara sebagai data penelitian.

2. Dokumentasi

Dokumen yang digunakan peneliti disini berupa foto, gambar, dan data-data mengenai perusahaan yang telah lalu. Bukti data yang didapatkan dalam penelitian berupa foto, gambar atau hal semacamnya akan menguatkan keesahan dan kepercayaan yang didapatkan.

3. Penelusuran Referensi

Penelusuran referensi (*reference exploring*) yaitu metode pengumpulan data di mana peneliti menelusuri dan mempelajari berbagai referensi yang berkaitan dengan pokok permasalahan penelitian. Hasil dari metode ini kemudian dikutip, baik secara langsung ataupun tidak langsung. Metode pengumpulan data dengan penelusuran referensi ini sangat diperlukan dalam menemukan data-data dari berbagai referensi yang ada untuk dijadikan data tambahan dalam memperkuat data dan hasil penelitian.

E. Instrumen Penelitian

Instrumen penelitian merupakan alat yang digunakan untuk mengukur, memeriksa dan mengumpulkan atau menganalisa data secara sistematis untuk memecahkan permasalahan. Beberapa instrumen yang digunakan dalam penelitian ini adalah peneliti sendiri, alat tulis, alat perekam, *handphone*, dan manuskrip sebagai daftar pertanyaan wawancara.

F. Teknik Pengolahan dan Analisis Data

Penelitian kualitatif, tidak ada pendekatan tunggal dalam analisis data. Pemilihan metode sangat tergantung pada *research questions*, *research strategies*, dan *theoretical framework*. Untuk melakukan analisis, peneliti perlu menangkap, mencatat, menginterpretasikan dan menyajikan informasi. Peneliti interpretif menggunakan observasi peserta dan penelitian lapangan. Teknik-teknik ini menuntut peneliti mengabdikan waktunya, untuk melakukan kontak pribadi langsung dengan orang yang mereka pelajari (Neuman, 2013: 103). Hal yang perlu diperhatikan adalah analisis data tidak dapat dipisahkan dari data *collection*. Oleh karena itu, ketika data penelitian mulai terkumpul, analisis data harus segera dilakukan untuk menentukan pengumpulan data berikutnya.

Berdasarkan Model Miles dan Huberman, proses pengolahan dan analisis data dalam penelitian dilakukan melalui tiga tahapan secara berkesinambungan yang meliputi tahap reduksi data (*data reduction*), tahap penyajian data (*data display*), dan tahap penarikan kesimpulan/verifikasi (*conclusion drawing/verivication*) (Indrianto

dan Bambang, 2009: 337). Langkah analisis data yang akan dilakukan pada penelitian ini yaitu:

1. Reduksi Data

Tahap reduksi data adalah suatu proses pemilihan, pemusatan perhatian untuk menyederhanakan data kasar yang diperoleh dilapangan. Kegiatan ini dilakukan secara berkesinambungan sejak awal penelitian hingga akhir pengumpulan data. Proses reduksi data, data yang tidak penting akan dikurangi sehingga data yang dipilih akan diproses ke langkah selanjutnya. Teori yang tepat dalam hal mereduksi data dilapangan adalah dengan *stewardship theory* dan *human ecology theory*.

2. Penyajian Data

Penyajian data adalah pendeskripsian sekumpulan informasi tersusun yang memberikan kemungkinan adanya penarikan kesimpulan dan pengambilan tindakan. Penyajian data kualitatif disajikan dalam bentuk teks naratif. Penyajiannya juga dapat berbentuk matrik, diagram, tabel dan bagan.

3. Penarikan Kesimpulan

Hasil dari *coding* data pada penelitian dikaitkan dengan *human ecology theory* sehingga interpretasi yang diturunkan tidak lagi bias. Data penelitian dikaitkan pada teori yang digunakan sebelumnya. Hal lain yang perlu diperhatikan adalah kejadian yang ada pada *setting* penelitian. Interpretasi yang dilakukan dituangkan dalam narasi, gambar dan kutipan-kutipan dari hasil wawancara. Apabila kesimpulan yang ditetapkan sudah didukung oleh data-data yang valid dan akurat sehingga sudah

mampu menjawab rumusan masalah pada tahap awal, kesimpulan tersebut sudah dapat diterima

Masalah reduksi data, penyajian data dan penarikan kesimpulan/ verifikasi menjadi gambaran keberhasilan secara berurutan sebagai rangkaian kegiatan analisis yang terkait. Selanjutnya data yang telah dianalisis, dijelaskan dan dimaknai dalam bentuk kata-kata untuk mendiskripsikan fakta yang ada di lapangan, pemaknaan atau untuk menjawab pertanyaan penelitian yang kemudian diambil intisarinnya saja.

Berdasarkan keterangan di atas, maka setiap tahap dalam proses tersebut dilakukan untuk mendapatkan keabsahan data dengan menelaah seluruh data yang ada dari berbagai sumber yang telah didapat dari lapangan dan dokumen pribadi, dokumen resmi, gambar, foto dan sebagainya melalui metode wawancara yang didukung dengan studi dokumentasi.

G. Pengujian Keabsahan Data

Penelitian kualitatif memiliki dua kelemahan utama yaitu: (a) Peneliti tidak 100% independen dan netral dari *research setting*; (b) Penelitian kualitatif sangat tidak terstruktur (*messy*) dan sangat *interpretive*. Pengujian keabsahan data untuk mendapatkan nilai kebenaran terhadap penelitian kualitatif disebut juga dengan validitas internal. Namun karena penelitian ini menggunakan berbagai sumber data dan teori dalam menghasilkan data dan informasi yang akurat, maka cara yang tepat digunakan adalah dengan menggunakan metode triangulasi. Triangulasi artinya menggunakan berbagai pendekatan dalam melakukan penelitian yang meliputi empat

hal yaitu triangulasi metode, antar peneliti, sumber data dan teori. Namun peneliti hanya menggunakan triangulasi sumber data dan triangulasi teori.

Triangulasi sumber data adalah menguji kredibilitas data dengan cara mengecek data yang diperoleh melalui beberapa sumber. Mengecek data kepada sumber yang sama dengan teknik yang berbeda. Misalnya data diperoleh dengan wawancara, lalu dicek dengan observasi, dokumentasi, atau kuesioner. Data yang telah dianalisis oleh peneliti menghasilkan suatu kesimpulan selanjutnya dimintakan kesepakatan (*member check*) dari beberapa sumber data.. Sedangkan triangulasi teori digunakan karena dalam penelitian ini menggunakan 2 *grand theory*, yaitu *stewardship theory* dan *human ecology theory*.

BAB IV

HASIL DAN PEMBAHASAN

A. Gambaran Umum Lokasi Penelitian

1. Sejarah Singkat PT Hadji Kalla

PT. Hadji Kalla merupakan salah satu *Authorized Main Dealer Toyota* untuk wilayah pemasaran di Sulawesi Selatan, Sulawesi Barat, Sulawesi Tengah dan Sulawesi Tenggara. PT. Hadji Kalla menjalankan kegiatannya dengan menerapkan Standar Toyota yang dikenal dengan istilah 3S, yaitu *Sales, Service, Spare Parts*. Berkat prestasi yang dicapainya dalam penjualan kendaraan penumpang dan komersial, perusahaan ini sering memperoleh *Triple Crown Award*, dari Toyota Corporation, Jepang. Kini PT. Hadji Kalla memiliki 18 cabang yang tersebar di seluruh wilayah Sulawesi.

PT. Hadji Kalla awalnya bernama NV. Hadji Kalla Trading Company, yang dirintis oleh sepasang suami istri saudagar bugis yaitu Hadji Kalla dan Hadjah Athirah. Pasangan Hadji Kalla dan Hajjah Athirah Kalla, mengawali usahanya di bidang perdagangan tekstil, di kota Watampone dan Makassar melalui NV. Hadji Kalla Trading Company yang didirikan pada tanggal 18 Oktober 1952. Lewat kerja keras yang tak kenal lelah, Hadji Kalla berhasil mengembangkan usahanya dalam berbagai bidang, yang kemudian disatukan di bawah bendera Grup Hadji Kalla. Pindah ke Makassar (saat itu bernama Ujung Pandang), Kalla mendirikan 7 (tujuh) Firma yang bergerak di bidang jasa angkut, ekspor-impor. Saat itu memang sedang

berlangsung program nasionalisasi perusahaan asing oleh pemerintah Indonesia. Kalla, dibantu beberapa temannya, kemudian mengembangkan perusahaannya.

NV. Hadji Kalla berdiri tanggal 18 Oktober 1952. Struktur organisasinya adalah Hadji Kalla sebagai direktur utama, Hadji Saebe sebagai direktur muda, dan Hadjah Athirah sebagai komisaris. Sekitar tahun 1970 komisarisnya adalah Hadji Abdul Fatah. Bisnis keluarga Kalla berkembang kepada usaha sarung sutra di Makassar pada tahun 1964. Sarung sutra dipasok ke kota-kota di Sulawesi dan Indonesia Timur. Bisnis mereka merambah ke jual beli hewan dan pakan ternak.

Keadaan yang sulit terjadi pada tahun 1965. Inflasi mencapai 650%. Pada akhir tahun 1965 nilai rupiah dipotong. Sejak saat itu, uang Rp.1.000,- hanya bernilai Rp.1,-. Krisis ekonomi tersebut berimbas pada semua usaha Kalla. Usaha ekspor-impornya mengalami kelesuan; bahkan tidak berjalan sama sekali. Begitu pula usaha lainnya, turut terpengaruh. Banyak karyawan terpaksa dialih tugaskan ke angkutan “Cahaya Bone.” Karyawan yang dipertahankan hanya seorang yakni Jusuf Genda. Pada masa yang sulit tersebut usaha yang dilakukan Hadjah Athirah berperan sangat besar. Selain angkutan penumpang yang terus beroperasi, Hadjah Athirah juga berdagang sarung dan perhiasan. Masa-masa sulit itu sangat membekas di hati Jusuf Kalla. “Pada masa sulit tersebut, yang menghidupi kami adalah usaha niaga ibu,” kenangnya.

Kalla mewariskan semua perusahaannya pada tahun 1967 kepada anaknya, Jusuf, pria 25 tahun yang baru saja menyelesaikan studi ekonomi di Universitas Hasanuddin Makassar. Tangannya tergolong dingin. Perlahan bisnis itu berkembang

kebidang angkutan, ekspor plastik, coklat, udang, jual beli mobil dan lain-lain. Di tangan Jusuf, perusahaan mulai dikembangkan dengan misi : membangun usaha yang menyangkut hajat hidup orang banyak. Usaha pertokoan dibenahi, ekspor-impor dihidupkan kembali, usaha angkutan dirintis dengan modal 10 bis dan bidang kontruksi juga mulai dimasuki dengan mendirikan PT. Bumi Karsa. Di tahun ini pula Jusuf menikah dengan gadis pujaan hatinya, Mufidah binti Mi'ad Sa'ad.

Jusuf dan ayahnya mulai berdagang mobil pada tahun 1969. Hingga mereka, melalui perusahaan NV Hadji Kalla, resmi ditunjuk PT Toyota Astra Mobil (pabrik mobil Toyota di Indonesia) untuk menjadi distributor resmi mobil Toyota di wilayah Sulawesi Selatan, Sulawesi Tenggara, dan Sulawesi Tengah (sekarang bertambah untuk Sulawesi Barat).

Misi Jusuf untuk membangun usaha yang menyangkut hajat hidup orang banyak terus berlanjut dengan mendirikan beragam usaha di bawah bendera Kalla Group : PT Bumi Sarana Utama untuk beli-jual aspal, PT Bumi Sarana Beton untuk produksi beton, PT Kalla Electrical System untuk produksi transformasi listrik, PT Kalla Inti Karsa untuk perniagaan, PT Baruga Asrinusa Development untuk properti, PT Sahid Makassar Perkasa untuk hotel, PT Bumi Lintastama untuk bisnis angkut-antar daerah, PT Bumi Jasa Utama untuk beli-sewa mobil, Yayasan Pendidikan Agama Islam Athirah untuk pendidikan, PT Energy Poso untuk produksi listrik dan termasuk pecahan usaha-usaha yang membentuk grup lain seperti Bukaka Group.

Sejak tahun 1982, Grup Hadji Kalla dipimpin oleh Muhammad Jusuf Kalla. Untuk kawasan Indonesia Timur, Grup Hadji Kalla merupakan kelompok usaha yang

paling menonjol. Kendali usaha dipusatkan di Makassar sedangkan operasionalnya meliputi seluruh wilayah Sulawesi dengan tiga bidang usaha utama: otomotif, perdagangan dan konstruksi. Grup Hadji Kalla juga mengerjakan proyek-proyek untuk kawasan Indonesia Timur, khususnya yang berkaitan dengan infrastruktur. Kemudian perusahaan merambah ke Jawa. Berbasis di Jakarta, perusahaan bergerak ke sektor konstruksi bangunan, jembatan, perkapalan, transportasi, kelapa sawit dan telekomunikasi. Di bawah bendera PT Bukaka, imperium keluarga Kalla melar dalam 12 anak usaha.

Ketika terjadi krisis ekonomi 1998, Group Bukaka terpaksa menghentikan sejumlah proyek dan memberhentikan ratusan karyawan. Tapi benteng bisnis di Makassar membuat perusahaan bisa bertahan. Hampir semua bahan baku bisnis mereka berbasis lokal. Dan diekspor ke sejumlah negara. Bisnis mereka terus membesar lewat bisnis plastik, uang, cokelat, dan rempah-rempah. Setelah krisis berlalu, mesin bisnis di Jawa kembali menderu. Bukaka kembali membangun konstruksi, gedung raksasa, perkapalan, telekomunikasi, dan pembangkit listrik tenaga air.

Kalla Group kini telah menginjak usia ke-59 tahun. Perlahan, kendali perusahaan mulai dipegang oleh generasi ketiga, anak-anak dari Jusuf dan Mufidah. Sampai kapan group ini akan bertahan? Entahlah. Harapan Jusuf, dalam ceramahnya di hadapan segenap karyawan, Kalla Group bisa bertahan hingga ratusan tahun ke depan dengan visi: tumbuh bersama dalam kebersamaan; bermanfaat bagi masyarakat dan negara. Saat ini, Kalla Group dibagi kepada tiga divisi yaitu divisi otomotif dan

pembiayaan, divisi energi dan pembangkit listrik, divisi konstruksi dan properti, dan divisi pendidikan.

Gambar 4.1
Ruang Lingkup Kalla Group

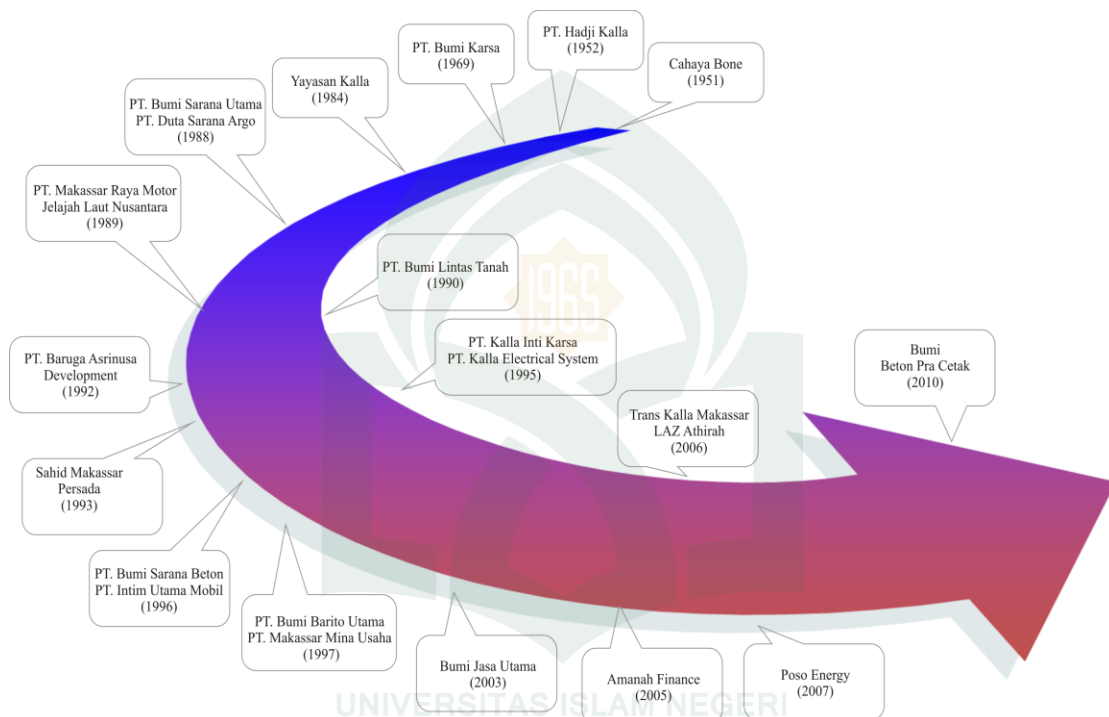

2. Visi dan Misi Perusahaan

Visi Kalla Group adalah menjadi panutan dalam, pengelolaan usaha secara profesional berlandaskan keimanan dan ketakwaan kepada Allah SWT. Agar visi tersebut terwujud, terdapat misi pokok yang diemban oleh seluruh Insan Kalla yang berkiprah dalam Kalla Group, yaitu:

- a) Mewujudkan kelompok usaha terbaik dan unggul

Bermula dari usaha perdagangan yang dirintis oleh Haji Kalla, saat ini Kalla Group telah mengelola berbagai jenis usaha, antara lain dibidang: agrobisnis, otomotif, properti, pengembang, konstruksi, transportasi, energi dan pendidikan. Dengan keragaman usaha ini, Kalla Group berupaya mengelola seluruh usahanya secara profesional dan menjadi yang terbaik dan terunggul di kelasnya.

b) Berperan aktif dalam memajukan ekonomi nasional

Bisnis-bisnis yang dilakukan oleh Kalla Group diharapkan dapat memberikan manfaat bagi seluruh stakeholder dan masyarakat, antara lain: menciptakan lapangan pekerjaan, meningkatkan daya beli masyarakat.

c) Berperan aktif mewujudkan kesejahteraan masyarakat demi kemajuan bersama

Sejalan dengan tujuan dalam berbisnis yaitu memberikan manfaat dan nilai tambah bagi stakeholder maka pertumbuhan dan perkembangan Kalla Group ini dapat dirasakan oleh masyarakat.

3. Budaya Perusahaan

Budaya perusahaan Kalla Group dikenal dengan istilah *Kalla Way*. Adapun makna dari kata Kalla adalah sebagai berikut:

a) K

K berarti kerja ibadah. Hal ini dimaksudkan untuk memunculkan karakter, sikap dan perilaku sebagai hamba Allah dalam melakukan segala aktivitas kerja. Insan Kalla bekerja dan menjalankan bisnis dengan tujuan untuk beribadah kepada

Allah SWT sebagaimana tujuan penciptaan manusia. Oleh karena itu, dalam bekerja dan berbisnis, Insan Kalla melakukannya dengan:

- 1) Landasan Tauhid, yaitu suatu keyakinan yang mendalam bahwa segala sesuatu berasal dari Allah dan akan kembali ke Allah, sehingga hanya kepada-Nyalah segala sesuatu harus dipersembahkan.
- 2) Memegang dan menjalankan amanah yang diemban sesuai dengan tugas pokok dan fungsinya sebagaimana tertuang dalam *job-desk* dan kontrak kerja.
- 3) Ikhlas yaitu berniat untuk mendapatkan ridha Allah SWT semata.
- 4) Adil yaitu memberikan hak setiap pihak sesuai dengan potensi yang dimiliki, ikhtiar serta kontribusinya.
- 5) Konsisten (*istiqomah*) dalam bertindak sehingga memudahkan para pihak untuk bekerjasama.

b) A

A berarti aktif bersama. Hal ini dimaksudkan untuk melakukan aksi/kegiatan secara tim (bersama) untuk mendapatkan hasil yang lebih maksimal atau mencapai tujuan /target. Insan Kalla senantiasa mengutamakan kebersamaan dalam mencapai visi dan misi perusahaan, dengan cara:

- 1) Menjunjung tinggi nilai kekeluargaan yaitu memperlakukan setiap Insan Kalla dan mitra kerja sebagai suatu keluarga yang harmonis.
- 2) *Sipatuo* yaitu membangun *silaturahmi* dalam bekerja dan berbisnis, dan *sipatokong* yaitu saling menolong, mendukung dan menguatkan.

c) L dan L

L dan L berarti lebih cepat dan lebih baik. Hal ini dimaksudkan untuk memaksimalkan semua potensi diri untuk melakukan sesuatu demi tujuan kebaikan produktivitas. Untuk menjadi kelompok usaha yang unggul, Insan Kalla senantiasa berusaha bekerja lebih cepat dan lebih baik, dengan cara:

- 1) Inovatif yaitu menghasilkan produk, metode dan cara-cara baru serta solutif yaitu berupaya mencari solusi atas berbagai persoalan dan kendala yang dihadapi.
- 2) Efektif yaitu melakukan sesuatu yang benar yang menunjang pencapaian visi dan misi perusahaan serta efisien yaitu melakukan sesuatu secara benar sehingga tidak terjadi pemborosan.

d) A

A berarti apresiasi pelanggan. Hal ini dimaksudkan untuk menghormati dan melayani manusia/mahluk Allah SWT. dalam segala interaksinya. Insan Kalla memberikan apresiasi atau penghargaan kepada setiap pelanggan, baik pelanggan internal (sesama karyawan, atasan dan bawahan) maupun pelanggan eksternal (pembeli dan mitra kerja). Apresiasi terhadap pelanggan ini dilakukan dengan cara:

- 1) Maju bersama (*growing up together*)
- 2) Memuliakan pelanggan (*sipakalebbi*), memanusiaikan pelanggan (*sipakatau*) untuk mendapatkan yang terbaik.

B. Peran Budaya Sipakatau, Sipakainge, dan Sipakalebbi dalam Meningkatkan Efektivitas Pengendalian Internal Perusahaan

1. Budaya Sipakatau

Sipakatau merupakan nilai dasar yang berdimensi sosial-horisontal dan vertikal yang berarti *saling memanusiaikan*, saling menghargai dan saling memperlakukan sebagai manusia. Ditinjau dari etimologi kata *sipakatau* terdiri atas tiga morfem yaitu morfem bebas *tau* yang berarti ‘orang atau manusia’ dan morfem terikat *-paka* dapat berarti ‘menjadikan’ sesuai kata dasar yang diikutinya serta awalan *si-* yang berarti ‘saling’. Jadi, kata *sipakatau* dapat berarti ‘saling memanusiaikan’ atau saling menghormati dalam harkat dan martabat sebagai manusia yang berbudi luhur (Daeng: 1-15).

Budaya *sipakatau* merupakan salah satu falsafah masyarakat Bugis-Makassar yang masih dijunjung tinggi. Ideologi *sipakatau* merupakan seperangkat pengetahuan dan keyakinan yang dikonstruksi oleh komunitas tertentu yang bersifat kultural untuk mencapai tujuan tertentu. Ditambahkan pula bahwa *sipakatau* dipandang sebagai kerangka penafsiran mengorganisasi dan merekonstruksi seperangkat keyakinan, pengetahuan, pola berpikir, dan perilaku suatu masyarakat tertentu untuk mencapai tujuan tertentu (Jufri, 2010). Dengan demikian, budaya *sipakatau* dapat diwujudkan melalui bahasa, sikap, dan contoh perilaku dari masyarakat yang merupakan cerminan kehidupan masyarakat tersebut.

Prinsip dan nilai *sipakataw* dalam interaksi sosial, mengharuskan seseorang memperlakukan orang lain sebagai manusia, dan menghargai hak-haknya sebagai manusia. Perbuatan yang paling tinggi dalam nilai *sipakataw* ini adalah berupaya memanusiakan kembali orang yang telah menjadi manusia (Ibrahim, 2003). Dengan demikian, sikap budaya yang disebut *sipakataw* adalah inti atau pangkalan sikap ketebukaan yang berarti saling membuka diri dalam peranan hidup kemanusiaan.

Budaya *sipakataw* dapat tercermin dalam wujud interaksi antara pegawai dengan atasan yakni adanya sikap saling mengakui segala hak-hak yang dimiliki seseorang tanpa memandang tingkatan jabatan dan rasa kepedulian sesama melalui pelaksanaan kegiatan operasional perusahaan. Sejalan dengan itu informan Arham mengungkapkan:

Salah satu bentuk *sipakataw* di perusahaan ini yaitu rasa kekeluargaannya tinggi. Sebagian besar interaksi antara atasan dengan karyawan seperti *partner*. Sebenarnya, bawahan terkadang mensugesti dirinya sendiri untuk takut pada atasannya, padahal sang atasan biasa-biasa saja.

Sejalan dengan informan Arham, informan Tamsir juga menyatakan:

Astaga. Saling menghargai sekali di sini. Interaksi antar karyawan perusahaan di sini sangat bagus. Pernah waktu ada acaranya perusahaan di Bugis Waterpark, kan semua karyawan free masuknya. Tapi, kebetulan saat itu ada karyawan perusahaan yang bawa teman. Itu tiket masuknya, baru mau dibayar sama teman karyawan ini, tapi manajemen perusahaan langsung melarangnya untuk bayar. Katanya biar ditanggung saja sama perusahaan.

Informan Wawan juga mengungkapkan bahwa “baik itu atasan atau bukan tetap diberlakukan budaya *sipakainge*, tidak ada yang dibedakan”. Bukan hanya itu, bentuk *sipakataw* di PT Hadji Kalla tercermin pula pada cara pihak internal perusahaan memperlakukan pihak eksternal perusahaan. Hal ini terbukti ketika salah seorang

manajer bertanya kepada mahasiswa peneliti terkait dengan kabar penelitiannya, serta memberikan saran mengenai penyusunan penelitiannya. Meskipun terkesan sepele, namun sebenarnya hal tersebut sangat berarti bagi peneliti. Keramahan sang manajer membuat peneliti merasa dihargai dan dihormati oleh pihak perusahaan. Selain itu, adanya konfirmasi atau tindak lanjut yang cepat mengenai izin penelitian di perusahaan tersebut mencerminkan pula bentuk *sipakatau* perusahaan terhadap kalangan akademisi.

Salah satu fenomena unik di Kalla Group yaitu anak dari Ibu Fatimah Kalla (Pimpinan Kalla Group) menjadi *driver* di perusahaan tersebut. Hal ini menunjukkan bahwa tidak ada perlakuan istimewa terhadap orang-orang tertentu di perusahaan tersebut. Internalisasi budaya *sipakatau* dalam lingkungan kerja PT Hadji Kalla dapat dipandang sebagai salah satu upaya untuk memenuhi kebutuhan harga diri manusia. Hal ini dikarenakan secara psikologi, setiap manusia ingin dipandang sebagaimana esensi dan ekstensi penciptaannya. Orang-orang yang terlibat di dalam PT Hadji Kalla meyakini bahwa adanya sikap saling memanusiakan dalam ruang lingkup bisnis dapat menjadi salah satu faktor yang dapat meningkatkan kepatuhan para karyawan terhadap regulasi perusahaan sehingga secara tidak langsung visi misi perusahaan akan lebih mudah tercapai. Hal ini didukung oleh pernyataan informan Peta Rahmat:

Apabila karyawan merasa dihargai dan dibutuhkan oleh perusahaan, maka secara otomatis tingkat loyalitasnya akan meningkat.

Sejalan dengan informan Peta Rahmat, informan Tamsir juga menambahkan:

Kalau kita dihargai di perusahaan, sudah pasti semangat kerja juga meningkat.

Penelaahan lebih dalam terhadap pernyataan informan Peta Rahmat mengenai hubungan budaya *sipakatau* dengan loyalitas karyawan, yang dihubungkan dengan *stewardship theory*, merumuskan suatu kesimpulan bahwa budaya *sipakatau* merupakan salah satu faktor yang dapat meningkatkan efektivitas pengendalian internal perusahaan.

Efektifnya pengendalian internal suatu perusahaan sangat dipengaruhi oleh tingkat keselarasan tujuan para pengelolanya. *Stewardship theory* mengasumsikan bahwa ada keselarasan tujuan antara *principle* dengan *agent*, di mana hal tersebut dapat tercipta karena dipengaruhi oleh faktor psikologis dan sosiologi. Faktor sosiologi yang dimaksud adalah latar belakang budaya. Budaya yang kuat dapat juga menawarkan banyak keuntungan, seperti kerjasama, pengendalian, komunikasi atau komitmen (Sun, 2008).

Berdasarkan teori di atas, maka budaya *sipakatau* dapat dikategorikan sebagai faktor sosiologi yang mempengaruhi tindakan para *agent* di PT Hadji Kalla. Hal ini didukung oleh *human ecology theory*, yang mengasumsikan bahwa ada hubungan timbal balik antara lingkungan dengan tingkah laku individu. Karena itu, budaya tersebut berperan sebagai *soft control* perusahaan. Selanjutnya, dirumuskannya budaya tersebut sebagai salah satu kebijakan tertulis PT Hadji Kalla menjadikannya sebagai *hard control* perusahaan. Pada dasarnya, implementasi budaya *sipakatau* dalam menjalani kehidupan bukan hanya sekedar tuntutan akan kebutuhan harga diri bagi manusia. Akan tetapi, *sipakatau* merupakan salah satu kewajiban manusia dalam menjalani kehidupan. Hal ini telah dijelaskan dalam QS. Luqman/31: 18.

وَلَا تُصَعِّرْ خَدَّكَ لِلنَّاسِ وَلَا تَمْشِ فِي الْأَرْضِ مَرَحًا إِنَّ اللَّهَ لَا يُحِبُّ كُلَّ مُخْتَالٍ فَخُورٍ (١٧)

Artinya:

Dan janganlah kamu memalingkan mukamu dari manusia (karena sombong) dan janganlah kamu berjalan di muka bumi dengan angkuh. Sesungguhnya Allah tidak menyukai orang-orang yang sombong lagi membanggakan diri.

Ayat tersebut berkaitan dengan akhlak dan sopan santun dalam berinteraksi dengan sesama manusia. Kalimat “janganlah engkau memalingkan pipimu dari manusia” dalam ayat di atas, berarti larangan memalingkan muka dari sesama manusia tanpa terkecuali, yang didorong oleh penghinaan dan kesombongan. Karena itu, manusia diperintahkan untuk tampil kepada setiap manusia dengan wajah yang berseri. Selanjutnya, kalimat “janganlah berjalan di bumi dengan angkuh” merupakan perintah bagi manusia untuk berjalan dengan penuh wibawa di setiap langkahnya. Sementara itu, kalimat “sesungguhnya Allah tidak menyukai orang-orang yang sombong lagi membanggakan diri” berarti Allah tidak akan melimpahkan anugerah-Nya kepada orang-orang sombong dan berbangga diri (Shihab, 2002: 139). Adanya larangan bersikap sombong dan berbangga diri, serta memandang rendah orang lain yang terkandung dalam ayat di atas merupakan esensi dari budaya *sipakatau*.

2. Budaya *Sipakainge*

Budaya *sipakainge* hadir sebagai penuntun bagi masyarakat bugis sebagai bukti bahwa manusia adalah individu yang tidak lepas dari kekurangan dan kesalahan. *Sipakainge* yang berarti saling mengingatkan merupakan salah satu upaya pencegahan agar manusia terhindar dari perbuatan yang melanggar norma-norma

yang telah ditetapkan. Bentuk dari budaya tersebut dapat berupa kritikan atau saran. Kritik dan saran ini tentunya dibutuhkan untuk melakukan perbaikan atas kesalahan dan kekurangan yang dilakukan (Razak, 2015). Apabila ditinjau dari perspektif agama, budaya *sipakainge* diperlukan manusia demi memperoleh keseimbangan kehidupan di dunia dan untuk menuju kehidupan kekal yaitu akhirat. Sebagaimana dijelaskan dalam QS. Al-Ashr/103: 3.

إِلَّا الَّذِينَ آمَنُوا وَعَمِلُوا الصَّالِحَاتِ وَتَوَاصَوْا بِالْحَقِّ وَتَوَاصَوْا بِالصَّبْرِ (٣)

Artinya:

Kecuali orang-orang yang beriman dan mengerjakan amal saleh dan nasehat menasehati supaya mentaati kebenaran dan nasehat menasehati supaya menetapi kesabaran.

Ayat di atas menegaskan bahwa ada empat kegiatan pokok yang dapat menghindarkan manusia dari kerugian dalam menjalani kehidupan, yaitu beriman dan mengerjakan amal saleh; saling menasehati dalam kebenaran dan kesabaran. Pada dasarnya, keempat kegiatan tersebut, merupakan satu kesatuan dalam upaya menghindari kerugian. Secara spesifik ayat ini menjelaskan bahwa iman, amal saleh, dan ilmu belum memadai untuk terhindar dari kerugian. Meskipun terkadang ada orang yang merasa cukup serta puas dengan ketiganya, tetapi ia tidak sadar bahwa kepuasan tersebut dapat menjerumuskannya serta ada pula yang merasa jenuh. Karena itu, manusia perlu menerima nasihat agar tabah, sabar, sambil terus bertahan bahkan meningkatkan iman, amal, dan pengetahuannya (Shihab, 2002: 587-595). Perintah Allah untuk saling menasehati dalam kebenaran dalam ayat di atas

merupakan salah satu bentuk budaya *sipakainge*. Selain itu, apabila ditinjau dari kacamata bisnis, implementasi kegiatan tersebut dalam kegiatan operasional perusahaan dapat dimaknai sebagai salah satu upaya dalam mengontrol atau mengawasi para pengelola perusahaan agar terhindar dari pelanggaran SOP.

Internalisasi budaya *sipakainge* dalam kegiatan operasional PT Hadji Kalla dipandang sebagai salah satu bentuk pengendalian internalnya. Hal ini didukung oleh pernyataan informan Arham yang menyatakan:

Budaya *sipakainge* dapat dijadikan sebagai alat pengendalian diri bagi setiap karyawan dalam menjalankan tanggung jawabnya.

Sejalan dengan asumsi *human ecology theory* yang menyatakan bahwa ada hubungan timbal balik antara lingkungan dengan tingkah laku, maka dapat disimpulkan bahwa budaya *sipakainge* memberikan pengaruh positif bagi setiap karyawan dalam memenuhi profesinya. Dari sudut pandang pengendalian internal, budaya tersebut dapat berperan sebagai *soft control* perusahaan karena mempengaruhi tingkah laku karyawan secara langsung. Hal ini terbukti dengan pernyataan informan Wawan:

Sipakainge kan saling mengingatkan, jadi kalo ada karyawan yang masih sibuk bekerja tapi sudah tiba waktu shalat, ya diingatkan.

Selanjutnya, informan Sulvira Rahim menambahkan:

Kalo dari konsep *sipakainge* yang membedakan perusahaan ini dengan perusahaan lain bisa dilihat dari waktu ibadah yang diberikan. Kalau di perusahaan lain umumnya waktu ibadahnya dibatasi, bahkan ada perusahaan yang hanya memberikan waktu 10 menit, sementara kalau di sini tidak dibatasi asal izin dulu dengan atasan.

Pernyataan kedua informan tersebut menunjukkan bahwa nilai-nilai keagamaan di PT Hadji Kalla sangat kental. Ibadah dalam konsep di atas dipandang sebagai salah satu

cara perusahaan dalam menerapkan konsep *sipakainge*. Hal ini dikarenakan, selalu mendekatkan diri pada Tuhan melalui ibadah dapat pula mempengaruhi kepribadian secara langsung. Orang yang paham akan pentingnya ibadah dalam kehidupan akan senantiasa menjadi orang yang bertanggung jawab dan berusaha menjauhi hal-hal yang dapat merugikan bagi lingkungan sekitarnya.

Sipakainge dalam hal keagamaan di perusahaan tersebut tidak hanya berlaku antar karyawan perusahaan saja, namun berlaku pula bagi orang luar perusahaan, seperti peneliti. Hal ini terbukti ketika tiba waktu shalat, salah seorang manajer mengajak peneliti untuk shalat berjamaah. Selain itu, perusahaan juga kerap melakukan kajian keagamaan seperti mendengarkan ceramah, yang diikuti oleh semua karyawan. Hal ini sejalan dengan pernyataan informan Tamsir:

 Sering memang ada kegiatan mendengarkan ceramah, tapi tidak ada ji jadwal rutinnnya. Biasanya undangan mengikuti kajian keagamaan seperti itu disampaikan oleh bos masing-masing.

Kegiatan keagamaan seperti yang telah disebutkan informan-informan di atas dapat dipandang sebagai salah satu upaya perusahaan dalam mengingatkan (*sipakainge*) karyawan agar senantiasa berada di jalan yang benar, yakni jalan yang diridhai Allah SWT. Semakin sering seseorang mendengarkan nasihat-nasihat seperti ceramah dapat membantunya untuk lebih mudah dalam membedakan mana yang *haq* dan *bathil*. Jika dilihat dari sudut pandang pengendalian internal, karyawan yang sering mendengarkan ceramah dan memahami, serta mengimplementasikannya dalam menjalankan tanggung jawabnya akan senantiasa terhindar dari pelanggaran SOP

perusahaan, karena baginya pelanggaran tersebut merupakan sesuatu yang *bathil*. Dengan demikian, efektivitas pengendalian internal perusahaan akan meningkat.

Peran budaya *sipakainge* dalam PT Hadji Kalla tidak terbatas hanya pada kategori *soft control* saja, tetapi juga meliputi *hard control*. Hal ini dapat dilihat dari wujud pengeimplementasian budaya tersebut. Informan Peta Rahmat menyatakan:

Salah satu bentuk *Sipakainge* di perusahaan ini yaitu *Key Performance Indicator* (KPI) yang diberikan kepada setiap karyawan perusahaan. KPI ini semacam rapor bagi karyawan.

Pernyataan informan Peta diperkuat oleh informan Arham menyatakan:

Bentuk *Sipakainge* di perusahaan ini yaitu pembagian *Key Performance Indicator* (KPI) kepada setiap karyawan perusahaan. Selain itu, karyawan juga selalu diingatkan mengenai penyelesaian penyusunan laporan.

Selanjutnya, informan Wawan juga menyatakan:

Salah satu bentuk pengeimplementasian budaya *sipakainge* dalam perusahaan ini yaitu karyawan yang melakukan kesalahan dalam penjournalan akan segera ditelepon untuk mengoreksi kesalahannya. Langkah pertama yang ditempuh ketika ada karyawan atau atasan yang terindikasi melakukan pelanggaran, maka akan segera diberi peringatan. Namun, apabila pelanggarannya bersifat fatal maka diberlakukanlah pemecatan.

Informan Sulvira menambahkan:

Pada dasarnya kalau ada karyawan yang melakukan penyimpangan tidak langsung di PHK, tapi diberikan dulu peringatan secara lisan. Kalau memang masih tetap melanggar baru dikeluarkan SP, SP yang dikeluarkan juga ada tingkatannya. Tapi kalau pelanggarannya masih tetap terulang atau memang masuk dalam kategori pelanggaran berat, baru di PHK. Namun, sepanjang sejarah PT. Hadji Kalla yang saya ketahui, tidak pernah ada karyawan yang dijatuhi hukum pidana atau dipenjara, meskipun sudah melakukan pelanggaran berat. Hal ini dikarenakan perusahaan menerapkan konsep *sipakatau* dalam lingkungan kerja, perusahaan tetap menghargai orang-orang yang pernah menjadi karyawannya. Jadi, meskipun ada yang melakukan pelanggaran berat, perusahaan tidak akan melakukan pemecatan secara tidak terhormat.

Berdasarkan pernyataan para informan di atas, maka dapat disimpulkan bahwa budaya *sipakainge* yang diterapkan dalam lingkungan PT Hadji Kalla sudah menjadi syarat penting dalam mencapai pengendalian internal yang efektif. Namun, dalam penerapan budaya tersebut konsep budaya *sipakatau* tetap dipertahankan. KPI yang dibagikan kepada setiap karyawan menjadi salah satu bukti peran budaya tersebut sebagai *hard control* perusahaan. Selain itu, adanya konsep kerja ibadah yang tercantum dalam *Kalla Way* semakin memperkuat peran budaya *sipakainge* sebagai *soft control* dan *hard control* perusahaan. Hal ini sejalan dengan pernyataan informan Peta Rahmat:

Ketika kita berbicara tentang kerja ibadah, bukan berarti kita kerja tidak dibayar. Tetapi kita menjadikan bekerja sebagai ibadah yang kita lakukan. Nah ketika kita melakukan sebuah *fraud* atau pelanggaran SOP, berarti kita sudah melanggar ibadah. Dalam Al-Qur'an kan telah dijelaskan bahwa kerja itu sebagian dari ibadah. Itulah maksud dari kerja ibadah.

Apabila ditinjau dari sudut pandang *stewardship theory*, budaya *sipakainge* dalam PT Hadji Kalla hadir sebagai salah satu kebutuhan dalam menciptakan keselarasan tujuan. Budaya tersebut menjadi alat kontrol perusahaan dalam memantau kinerja para karyawannya agar senantiasa selaras dengan tujuan perusahaan. Karena itu, internalisasi budaya *sipakainge* dalam kegiatan operasional perusahaan, dapat dijadikan sebagai salah satu alternatif dalam mengatasi salah satu keterbatasan bawaan sistem pengendalian internal, yakni biaya versus manfaat.

3. Budaya *Sipakalebbi*

Sipakalebbi adalah konsep yang memandang manusia sebagai makhluk yang senang dipuji dan diperlakukan dengan selayaknya. Manusia pantas diperlakukan

sesuai dengan kelebihannya masing-masing. Saling memuji akan menciptakan suasana yang menyenangkan bagi siapapun yang berada dalam kondisi tersebut. Sama halnya dengan budaya *sipakataui*. Penerapan budaya *sipakalebbi* dalam bekerja dapat menciptakan suasana yang menyenangkan dalam lingkungan kerja, serta meningkatkan semangat kerja karyawan, sehingga konflik keagenan dapat diminimalisir. Dengan demikian, secara tidak langsung akan mempengaruhi efektivitas pengendalian internal suatu perusahaan.

Sipakalebbi dalam PT Hadji Kalla diwujudkan dalam bentuk pemberian bonus kepada karyawan sebagai wujud apresiasi atas hasil kinerjanya. Sebagaimana pernyataan informan Peta Rahmat:

Salah satu bentuk *Sipakalebbi* di perusahaan ini yaitu pemberian bonus atas prestasi yang dicapai di perusahaan. Saya kira masalah bonus di Hadji Kalla sudah lumayan bagus.

Pemberian bonus tersebut sebagai upaya untuk memotivasi karyawan dalam bekerja. Selain itu, salah satu fenomena unik di perusahaan tersebut, yaitu ketika manajemen tingkat atas menyuguhkan makanan kepada bawahannya saat perayaan ulang tahun perusahaan. Sebagaimana yang telah dinyatakan oleh informan Tamsir:

Pimpinan di sini sangat baik. Saking baiknya pernah waktu saya menghadiri perayaan ulang tahun perusahaan, itu pimpinan 01-nya yang menyuguhkan makanan kepada saya dan teman-teman, padahal kalau mau dipikir pimpinan ini.

Tindakan para pimpinan yang telah disebutkan oleh informan Tamsir menunjukkan bagaimana cara mereka *pakalebbi'i* bawahannya. Meskipun demikian, implementasi budaya tersebut tidak hanya terbatas antar karyawan saja, tetapi juga berlaku bagi

pelanggan. Hal ini secara jelas diungkapkan dalam salah satu unsur *Kalla Way*, yakni apresiasi pelanggan. Apresiasi terhadap pelanggan diwujudkan dalam bentuk pemberian pelayanan terbaik. Pada dasarnya, *sipakalebbi* merupakan salah satu upaya yang dapat memenuhi kebutuhan manusia akan harga diri.

Kaitan antara pengendalian internal dengan budaya *sipakalebbi*, sama dengan kaitan antara pengendalian internal dengan budaya *sipakataui*, di mana budaya tersebut akan mempengaruhi psikologi manusia dalam menjalankan tanggung jawabnya di dunia kerja. Semakin tinggi tingkat *sipakalebbi* dalam lingkungan perusahaan akan berdampak pada terciptanya suatu tingkatan yang luar biasa dalam diri para karyawan, sehingga kinerja bisnis dapat terbantu. Kinerja bisnis tersebut meliputi peningkatan efisiensi dan efektivitas kegiatan operasional perusahaan.

C. Peran Budaya Pammali dalam Meningkatkan Efektivitas Pengendalian Internal Perusahaan

Pemmali secara etimologis berarti larangan, hal yang tabu untuk dilakukan, dan bila dilanggar biasanya akan berdampak pada rejeki, jodoh, keturunan, dan sebagainya (Subroto dan Setiawan, 2014). *Pamali* (*Bugis pemmali*) berarti larangan atau pantangan untuk berbuat atau mengatakan sesuatu. Biasanya tiap *pemmali* itu mempunyai sifat sakral dan berfungsi melindungi (Mattulada, 2015: 68). Lahirnya budaya *pemmali* ini didasarkan oleh adat dan kebiasaan masyarakat Bugis. Mereka menganggap *pemmali* sebagai sesuatu yang harus dihindari, karena melanggar *Pemmali* akan memperoleh ganjaran dan kutukan (Darmapoetra, 2014: 70). Karena itu, implementasi budaya *Pemmali* dalam lingkungan perusahaan dinilai dapat mencegah

pengelola perusahaan untuk melakukan sesuatu yang bertentangan dengan norma. Pengelola perusahaan dapat tersugesti bahwa menyalahi aturan perusahaan akan memberikan dampak yang merugikan bagi diri sendiri di kemudian hari.

Pemmali yang diinternalisasikan dalam dunia kerja lebih cenderung masuk dalam kategori *Pemmali* dalam bentuk perbuatan. *Pemmali* dalam bentuk perbuatan merupakan tindakan yang dilarang untuk dilakukan guna menghindari datangnya bahaya, karma atau berkurangnya rezeki (Darmapoetra, 2014:71). Salah satu bentuk *Pemmali* yang memiliki keterkaitan dengan lingkungan kerja yaitu *riappemmalianggi matinro lettu tengnga esso nasaba' labe'i dalle'e*, kalimat tersebut berarti bahwa kita tidak boleh tidur sampai tengah hari karena akan membuat rezeki berkurang atau berlalu. *Pemmali* ini merupakan simbol kemalasan, yang melambangkan kemunduran dan ketidakdisiplinan diri. Secara medis, terlambat bangun dapat menyebabkan kondisi tubuh melemah, sehingga kesulitan dalam beraktivitas. Karena itu, Jika dilihat dari kacamata bisnis, karyawan yang terlambat bangun akan menyebabkan pekerjaannya terbengkalai, yang bisa saja menyebabkan adanya pemotongan gaji atas ketidakdisiplinannya. Pemotongan gaji tersebut merupakan salah satu bukti berkurangnya rezeki.

Cerita-cerita tentang *pemmali* dalam kalangan orang Bugis digolongkan ke dalam *rapang*, erat kaitannya dengan *panggadereng* (Mattulada, 2015: 69). Karena itu, orang yang melakukan pelanggaran terhadap *pemmali* dapat dianggap melanggar *panggadereng*. Dengan kata lain, *pemmali* dianggap sebagai media pendidikan budi

pekerti, karena bertujuan sebagai pegangan moral yang mampu membentuk pribadi luhur. Hal ini sejalan dengan pernyataan informan Arham:

Budaya *Pemmali* berfungsi membentuk budi luhur, jadi dapat meningkatkan kedisiplinan karyawan kalau diterapkan dalam lingkungan kerja.

Selanjutnya, informan Wawan menyatakan:

Kalau seseorang percaya dengan budaya dan menerapkan dalam lingkungan kerjanya bisa mencegah terjadinya *fraud*.

Terkait dengan penerapan budaya *Pemmali* dalam lingkungan kerja PT. Hadji Kalla, informan Wawan dan Arham masih belum yakin. Hal ini berbeda dengan pernyataan informan Peta Rahmat. Menurutnya, budaya tersebut memiliki keterkaitan dengan salah satu unsur *Kalla Way*, yakni konsep kerja ibadah. Karena itu, informan Peta Rahmat menyatakan bahwa budaya *Pemmali* telah diterapkan pada PT Hadji Kalla. Berdasarkan pendapat para informan di atas, maka dapat peran budaya *Pemmali* dalam lingkungan kerja dapat diilustrasikan sebagai berikut:

Gambar 4.2
Ilustrasi Peneliti

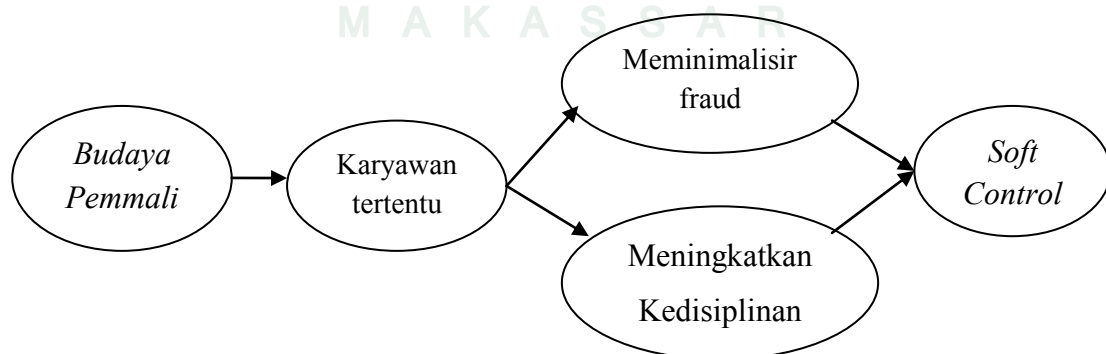

Kepercayaan terhadap *Pemmali* di zaman modern ini sudah tidak sekental pada zaman dahulu. Sebagian besar masyarakat menganggap *Pemmali* sebagai takhayul. Karena itu, implementasi *Pemmali* di dunia kerja, khususnya PT Hadji Kalla, belum dapat digeneralisasikan sehingga peran budaya *Pemmali* hanya sebagai *soft control* perusahaan saja. Namun, bagi masyarakat yang masih memegang teguh kepercayaan tersebut, akan diimplementasikan dalam menjalankan profesinya. Sebagaimana yang diungkapkan oleh informan Sulvira:

Pemmali kan biasanya disampaikan oleh orang tua kepada anak cucunya, yang berisi larangan untuk melakukan sesuatu. Kalau saya sendiri sih percaya sama *pemmali*, tapi kita juga tidak boleh mempercayainya begitu saja. Orang tua kan biasanya menyampaikan dampak dari pelanggaran *pemmali* itu tidak masuk akal, makanya kita harus menyikapinya dengan memikirkan dampak positif dari *pemmali* itu. Misalnya larangan bangun siang karena bisa berdampak pada lamanya datang jodoh kita, itu sebenarnya bermaksud untuk mengajarkan kita hidup disiplin.

Kalau dibilang dapat menunjang efektivitas pengendalian internal perusahaan, itu sudah pasti karena kan budaya ini pada dasarnya bertujuan untuk membentuk karakter yang berbudi luhur bagi kita. Seseorang yang memiliki integritas yang baik pasti bisa menjalankan tanggung jawabnya dengan baik juga. Selain itu, jika terkait dengan pembentukan kedisiplinan tadi, secara otomatis tingkat kinerja karyawan juga akan meningkat. Jadi bisa disimpulkan budaya tersebut juga dapat membantu efektivitas pengendalian internal.

Dengan demikian, apabila dihubungkan dengan pengendalian internal, maka secara otomatis para karyawan akan bertanggung jawab dalam menjalankan profesinya, sehingga pelanggaran terhadap norma-norma perusahaan dapat dicegah. Hal ini sejalan dengan *human ecology theory*, yang mengasumsikan bahwa ada pengaruh timbal balik antara lingkungan dengan tingkah laku.

D. Keterkaitan antara Kalla Way dengan Budaya *Sipakatau*, *Sipakainge*, dan *Sipakalebbi*, serta Pengendalian Internal

Budaya perusahaan bersumber dari keyakinan dan kepercayaan para anggotanya, nilai-nilai yang dianut oleh organisasi yang bersangkutan, asumsi-asumsi para pendiri dan proses penerapan bagi para anggotanya dalam perusahaan. Berikut adalah gambaran mengenai keterkaitan budaya perusahaan PT Hadji Kalla dengan pengendalian internal.

Gambar 4.3
Ilustrasi Peneliti

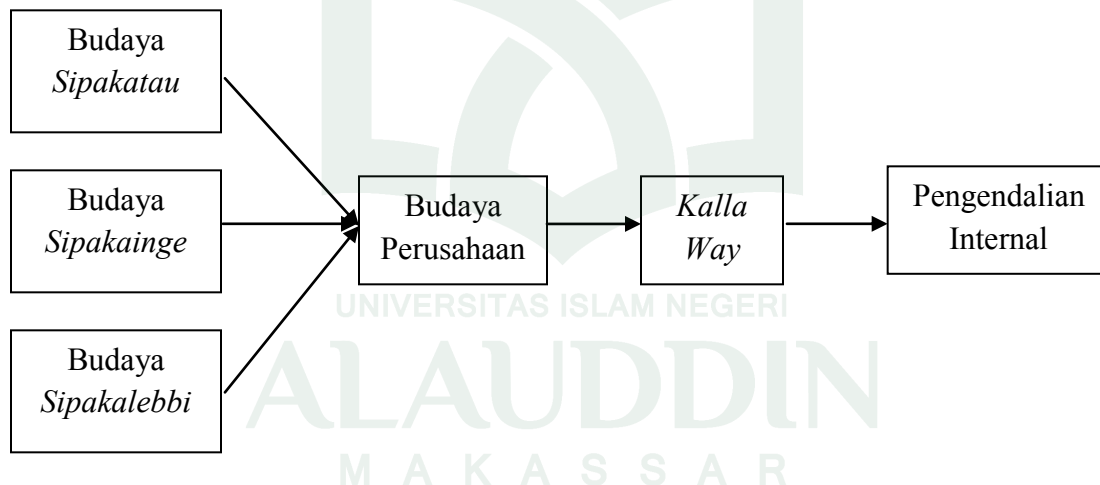

Budaya *sipakatau*, *sipakainge*, dan *sipakalebbi* merupakan kearifan lokal suku Bugis yang berkembang di lingkungan PT. Hadji Kalla. Dalam budaya Bugis, penerapan kearifan lokal dalam menjaga stabilitas kerja dan manajemen perusahaan tergambar dalam nilai perusahaan. Karena itu, budaya *sipakatau*, *sipakainge*, dan *sipakalebbi* ini dianggap sebagai budaya perusahaan, yang terkandung dalam *Kalla Way*. Hal ini sejalan dengan pernyataan informan Wawan:

Sipakatau, sipakainge, dan sipakalebbi kan bahasa bugis. Kebetulan Pak Hadji Kalla orang Bone juga. Karena itu perumusan *Kalla Way* ada hubungannya dengan budaya yang tadi. *Kalla Way* merupakan budaya kerja di perusahaan ini.

Pernyataan tersebut diperkuat oleh pernyataan Peta Rahmat:

Sebenarnya *Kalla Way* bisa dijadikan budaya perusahaan, bisa juga dijadikan pedoman. Tergantung bagaimana kita memaknai *Kalla Way*.

Perumusan *Kalla Way* sebagai salah satu kebijakan tertulis perusahaan menjadikannya sebagai salah satu *hard control* PT Hadji Kalla. Selanjutnya, dengan adanya unsur budaya lokal yang terkandung dalam *Kalla Way*, menjadikannya sebagai salah satu *soft control* perusahaan.

Budaya *sipakatau, sipakainge, dan sipakalebbi* yang terkandung dalam *Kalla Way* memiliki peranan penting dalam upaya meningkatkan efektivitas pengendalian internal perusahaan. Hal ini sesuai dengan pernyataan informan Arham terkait dengan pengaruh ketiga budaya tersebut dengan pengendalian internal:

Pasti mempengaruhi, bisa meningkatkan pengendalian internal perusahaan. Apalagi budaya-budaya ini berkaitan dengan hubungan antar karyawan.

Informan Wawan menambahkan:

Sebenarnya kalau masalah *fraud*, masalah kepribadian. Kalau dikaitkan dengan budaya pasti bisa mencegah *fraud*. tapi tergantung lagi dengan individunya

Informan Peta Rahmat juga menambahkan:

Kalla Way memberikan progres terhadap efektivitas pengendalian internal perusahaan ini. *Kalla Way* sebenarnya menopang budaya kerja para agensi. Dengan adanya *Kalla Way* ini, otomatis pelaku-pelaku di lapangan lebih memegang teguh norma dan budaya yang berlaku di perusahaan.

Pernyataan ketiga informan tersebut sejalan dengan *human ecology theory* yang menyatakan bahwa budaya dapat menjadi alat kontrol manajemen, yang dapat

mengontrol perilaku karyawan secara langsung (Sun, 2008). Sumbangi budaya dalam mengontrol perilaku karyawan dapat menjadi salah satu alternatif dalam mengatasi keterbatasan pengendalian internal yang terkait dengan kolusi dan nepotisme. Selain itu, bentuk kontrol dengan internalisasi budaya dapat membangun komitmen terhadap organisasi dan tujuannya. Apabila hal ini dihubungkan dengan *stewardship theory*, maka budaya tersebut akan menjadi faktor sosiologi yang mempengaruhi para pengelola perusahaan dalam mencapai keselarasan tujuan. Pernyataan ini diperkuat oleh salah satu gagasan tentang cara kekuatan budaya berhubungan dengan kinerja, yakni karyawan cenderung berbaris mengikuti penubuh genderang yang sama apabila sebuah perusahaan memiliki budaya yang kuat.

Terciptanya keselarasan tujuan tersebut akan meminimalisir terjadinya berbagai macam pelanggaran terhadap regulasi yang ditetapkan perusahaan, serta dapat mencegah terjadinya skandal akuntansi atau *fraud*. Selain itu, internalisasi ketiga budaya tersebut sebagai pengendalian internal perusahaan, dapat mengefisiensi biaya perusahaan. Dengan demikian, salah satu keterbatasan pengendalian internal perusahaan, yakni biaya versus manfaat dapat pula teratasi.

BAB V

PENUTUP

A. Kesimpulan

1. Kebutuhan harga diri oleh manusia merupakan salah satu faktor berkembangnya budaya *sipakatau*, *sipakainge*, dan *sipakalebbe* dalam lingkungan masyarakat. Namun dibalik semua itu, ketiga budaya tersebut memiliki peranan penting dalam membangun karakter manusia yang berbudi luhur. Karena itu, ketiga budaya tersebut perlu diinternalisasikan dalam dunia kerja. Di PT Hadji Kalla, ketiga budaya tersebut telah dirumuskan dalam suatu kebijakan tertulis yang dikenal dengan istilah *Kalla Way* sebagai salah satu alat kontrol perusahaan. Karena itu, peran budaya *sipakatau*, *sipakainge*, dan *sipakalebbe* dalam upaya peningkatan efektivitas pengendalian internal adalah sebagai *soft control* dan *hard control* perusahaan.

2. Budaya *pammali* berperan dalam membangun budi pekerti yang luhur bagi manusia. Karena itu, internalisasi budaya *pammali* dalam lingkungan kerja akan berdampak positif bagi tingkat pengendalian internal perusahaan secara tidak langsung. Di dalam lingkungan kerja, budaya *pammali* dapat dijadikan sebagai alat pengendalian diri serta alat untuk meningkatkan kedisiplinan para pengelola perusahaan. Meskipun demikian, tidak semua orang dapat menerima atau meyakini dampak positif yang ditimbulkan oleh budaya tersebut. Misalnya saja di PT Hadji Kalla, penerapan budaya tersebut belum dapat digeneralisasi dalam perusahaan tersebut. Karena itu, sejauh ini budaya *pammali* hanya berperan sebagai *soft control* perusahaan saja.

B. Implikasi Penelitian

- 1 . Penelitian ini tidak mencakup semua divisi perusahaan. Selain itu kriteria informan dari sisi jabatan dan lama bekerja masing-masing hanya dari staf perusahaan saja dan hanya sekitar kurang lebih dua tahun, sehingga data yang diperoleh hanya sebatas persepsi para karyawan perusahaan saja. Oleh sebab itu penelitian selanjutnya diharapkan dapat mencakup semua divisi dan kriteria informan sebaiknya meliputi tingkatan jabatan (berasal dari manajer puncak).
- 2 . Penelitian ini hanya terbatas pada empat kearifan lokal saja. Karena itu, penelitian selanjutnya diharapkan dapat mengkaji lebih banyak lagi kearifan lokal Bugis Makassar, seperti budaya *sipatokkong*, *lempu*, *getteng*, dan lain sebagainya. Selain itu, peneliti selanjutnya juga dapat menambahkan variabel keagamaan, seperti amanah dan kejujuran.

DAFTAR PUSTAKA

- A.Muri. Metode Penelitian Kuantitatif, Kualitatif dan Penelitian Gabungan. *Prenadamedia Group*, 2014.
- Amrullah, Abdulmalik Abdulkarim. *Tafsir Al-Azhar Juz 9*. Singapura: Pustaka Nasional PTE Ltd.
- Achmad, Tarmizi. “Dewan Komisaris dan Transparansi: Teori Keagenan atau Teori Stewardship?”. *Jurnal Keuangan dan Perbankan* 16, no.1 (2012): h.1-12.
- Adewale, Odunayo Henry. “Internal Control System: A Managerial Tool for Proper Accountability A Case Study of Nigeria Customs Service”. *European Scientific Journal* 10, no.13 (2014): h.252-267.
- Ardiani, Nurul, dkk. “Pengaruh Audit *Tenure*, *Disclosure*, Ukuran KAP, *Debt Default*, *Opinion Shopping*, dan Kondisi Keuangan terhadap Penerimaan Opini Audit *Going Concern* pada Perusahaan *Real Estate* dan *Property* di Bursa Efek Indonesia”. *Jurnal Ekonomi* 20, no. 4 (2012): h.1-21.
- Aulia, Tia Oktaviani Sumarna dan Arya Hadi Dharmawan. “Kearifan Lokal dalam Pengelolaan Sumberdaya Air di Kampung Kuta”. *Jurnal Transdisiplin Sosiologi, Komunikasi, dan Ekologi Manusia* 4, no.3 (2010): h.345-355.
- Ayagre, Philip, *et al.* “The Effectiveness of Internal Control System of Banks: The Case of Ghanaian Banks”. *International Journal of Accounting and Financial Reporting* 4, no. 2 (2014): h.377-389.
- Bayangkara, IBK. *Audit Manajemen: Prosedur dan Implementasi*. Jakarta: Salemba Empat, 2013.
- Bubolz and Sontag. “Human Ecology Theory” dalam *Sourcebook of Family Theories and Methods: A Contextual Approach*, ed P. G. Boss, W. J. Doherty, R. LaRossa, W. R. Schumm, and S. K. Steinmetz, New York: Plenum Press, 1993.
- Buckley, M. R., *et al.* “An Investigation into Dimensions of Unethical Behavior”. *Journal of Education for Business* 5, no.73 (1998): h.284-290.
- Chariri, Anis. Landasan Filsafat dan Metode Penelitian Kualitatif. *Discussion Paper*. Fakultas Ekonomi Universitas Diponegoro Semarang, 2009.
- Chtioui, Tawhid and Stephanie Thiery Dubuisson. “Hard and Soft Control: Mind the Gap!”. *International Journal of Business* 16, no.3 (2011) h.289-302.
- Corbetta, G., and Salvato, C. “Self-Serving or Self Actualizing? Models of Man and Agency Costs in Different Types of Family Firms: A Commentary on Comparing the Agency Costs of Family and Non-Family Firms: Conceptual Issues and Exploratory Evidence”. *Entrepreneurship Theory and Practice* 28, no.4 (2004), h.355–362.
- Daeng, Kembang. - . “Pemberdayaan Ungkapan Bahasa Daerah (Makassar) dalam Pembentukan Karakter Bangsa”. h. 1-15.

- Darmapoetra, Juma. *Suku Bugis: Pewaris Keberanian Luhur*. Makassar: Arus Timur, 2014.
- Davis, James H., *et all*. "Reply: The Distinctiveness of Agency Theory and Stewardship Theory". *Academy of Management Review* 22, no. 3 (1997): h.611-613.
- "Toward a Stewardship Theory of Management". *Academy of Management Review* 22, no.1 (1997), h.20-47.
- Djaddang, Syahril, dkk. "Peran Mediasi Opini Audit Atas Pengaruh Pengendalian Internal Berbasis *Sarbanes Oxley Act* dan Keandalan Pelaporan Keuangan Terhadap Kualitas Audit (Studi Internal Audit Pada Perusahaan Publik di Indonesia)". *3rd Economics and Business Research Festival*, (2014): h.1543-1566.
- Donaldson, Lex. "Ethics Problems and Problems with Ethics: Toward a Pro-Management Theory". *Journal of Business Ethics* 78, no.3 (2008): h.299-311.
- Donaldson, Lex and Davis James H. 1991. "Stewardship Theory or Agency Theory: CEO Governance and Shareholder Returns". *Australian Journal of Management* 16, no.1 (1991): h.49-65.
- Falkenberg, L. and I. Herremans. 1995. "Ethical Behaviours in Organizations: Directed by Formal or Informal Systems?". *Journal of business Ethics* 14, (1995): h.133-143.
- Ghozali, I dan Annis Chairiri. *Teori Akuntansi*. Semarang: Badan Penerbitan Undip, 2007.
- Goyder, M. "Family Matters". *Financial Management*, (2011): h.63.
- Hooks, K.L. , *et all*. "Enhancing Communication to Assist in Fraud Prevention and Detection". *Auditing, A Journal of Practice and Theory* 13, no. 2 (1994): h. 86-117.
- Ibrahim, Anwar. *Sulesana Kumpulan Esai Tentang Demokrasi dan Kearifan Lokal*.Makassar: Lembaga Penerbitan Universitas Hasanuddin, 2003.
- Ilham, Muhammad. *Budaya Lokal dalam Ungkapan Makassar dan Relevansinya dengan Sarak: Suatu Tinjauan Pemikiran Islam*. Makassar: Alauddin University Press. 2013.
- Indriantoro, Nur dan Bambang Supomo. *Metodologi Penelitian Bisnis Untuk Akuntansi Dan Manajemen*. Edisi Pertama. Yogyakarta: BPF Fakultas Ekonomika dan Bisnis UGM. 2009.
- Ismawati, Esti. *Ilmu Sosial Budaya Dasar*. Yogyakarta: Ombak, 2012
- Jufri. "Ideologi Sipakatau dan Implikasinya dalam Pendidikan Bahasa". Disampaikan dalam Pidato Pengukuhan Guru Besar UNM, 2010
- Keraf, Sonny. *Etika Bisnis-Tuntutan dan Relevansinya*. Cet. Keempat; Yogyakarta: Kanisius, 2001.

- Khatimah, Khusnul. "Pengamalan Nilai Sipakatau, Sipakalebbi, Sipakainge di Lingkungan Forum Komunitas Mahasiswa Bone-Yogyakarta (FKMB-Y)". *Skripsi*. Yogyakarta: Fakultas Adab dan Ilmu Budaya, Universitas Islam Negeri Sunan Kalijaga. 2012.
- Kolesnik, Katarzyna. "The Role Of Culture In Accounting In The Light Of Hofstede's, Gray's and Schwartz's Cultural Dimensions Theories – A Literature Review". *Financial Internet Quarterly* 9, no.3 (2013): h.33-41.
- Kotter, John. P and Heskett James L. *Corporate Culture and Performance*. New York: The Free Press A Division Simon and Schuster Inc, 1992.
- Mallombasi, M. Syuaib. *Pappaseng: Wujud Idea Budaya Sulawesi Selatan*. Makassar: Bidang Sejarah dan Kepurbakalaan, Dinas Kebudayaan dan Pariwisata Provinsi Sulawesi Selatan, 2012.
- Mattulada. *Latoa: Antropologi Politik Orang Bugis*. Yogyakarta: Ombak, 2015.
- McDonnell, MJ and Pickett, STA. "Ecosystem Structure and Function Along Urban-Rural Gradients: An Unexploited Opportunity for Ecology". *Ecology* 71, no. 4 (1990): h.1232–1237.
- Mihaela, Dumitrascu and Iulian Savulescu. "Internal Control and the Impact on Corporate Governance, in Romanian Listed Companies". *Journal of Eastern Europe Research in Business & Economics*, November (2012),: h.1-10.
- Moein. *Kualleangnga Talanga Na-Toalia: Sirik Na Pacce dan Relevansinya dengan Budaya Bangsa*. Ujung Pandang: Yayasan Makassar Press, 1994.
- Moeljono, Djokosantoso. *Budaya Korporat dan Keunggulan Korporasi*. Jakarta: PT. Elex Media Komputindo, 2003
- Mulyadi. *Auditing*. Edisi 6; Jakarta: Salemba Empat, 2010.
- Neuman, W. Lawrence. *Metodologi Penelitian Sosial: Pendekatan Kualitatif dan Kuantitatif*. Jakarta Barat: Indeks, 2013.
- Ouchi, W.G. "Markets, Bureaucraties and Clans". *Administrative Science Quarterly* 25,(1980): h.129-141.
- Putri, Ike Kamayanti dan Ari Kamayanti. "Etika Akuntan Indonesia Berbasis Budaya Jawa, Batak, dan Bali: Pendekatan Antropologis". *Jurnal Ilmiah Mahasiswa FEB* 2, no.1 (2014).
- Raharjo, Eko. "Teori Agensi dan Teori Stewardship dalam Perspektif Akuntansi (Agency Theory vs Stewardship Theory in the Accounting Perspective)". *Fokus Ekonomi* 2, no.1 (2007): h.37-46.
- Rapina dan Leo Christyanto. "Peranan Sistem Pengendalian Internal dalam Meningkatkan Efektivitas dan Efisiensi Kegiatan Operasional pada Siklus Persediaan dan Pergudangan (Studi Kasus PT. Ultrajaya Milk Industry & Trading Company Tbk Bandung)". *Jurnal Ilmiah Akuntansi*, no.6 (2011): h.1-31.
- Razak, Fitriani Sari Handayani. "Kuasa Wacana Kebudayaan Bugis Makassar dalam Pilkada di Kabupaten Pinrang (Studi Kasus: Implementasi Nilai-Nilai

- Sipakatau, Sikainge' dan Sipakalebbi dalam Memobilisasi Massa pada Pilkada Pinrang Tahun 2013*”. *Jurnal Politik Profetik* 5, no. 1 (2015): h. 16-35.
- Rebecca, Yulisa dan Sylvia Veronica Siregar. “Pengaruh *Corporate Governance Index*, Kepemilikan Keluarga, dan Kepemilikan Institusional terhadap Biaya Ekuitas dan Biaya Utang: Studi Empiris pada Perusahaan Manufaktur yang Terdaftar di BEI”. *Simposium Nasional Akuntansi* 15, (2012): h.1-28.
- Ridwan, Nurma Ali. “Landasan Keilmuan Kearifan Lokal”. *Jurnal Studi Islam dan Budaya* 5, no.1 (2007): h.27-38.
- Sarmiati. “Strategi Komunikasi Berbasis Kearifan Lokal dalam Penanggulangan Kemiskinan”. *Jurnal Ilmu Komunikasi* 10, no.1 (2012). h. 28-39.
- Sawarjuwono, Tjiptohadi. “Bahasa Akuntansi dalam Praktik: Sebuah Critical Accounting Study”. *TEMA (Telaah Ekonomi, Manajemen, dan Akuntansi)* 6, no.2 (2005).
- Shapiro, S. P. “Agency Theory” *Annual Review of Sociology* 31, no.1 (2005): h.263-284.
- Shihab, M. Quraish. *Tafsir Al-Mishbah: Pesan, Kesan, dan Keserasian Al-Qur'an* . Volume 7. Jakarta: Lentera Hati, 2002.
- M. Quraish. *Tafsir Al-Mishbah: Pesan, Kesan, dan Keserasian Al-Qur'an* . Volume 11. Jakarta: Lentera Hati, 2002.
- Subroto, Nabila Amanda and Pindi Setiawan. “Perancangan Buku Ilustrasi Mengenai Pamali Sunda Seputar Kehamilan.” *Jurnal Tingkat Sarjana Bidang Seni Rupa dan Desain*, no. 1 (2014): h.1-6.
- Snavely, B.K. and W.B. Snavely. “Communicating Control: Formal and Informal Sources and Processes”. *Academy of Management Best Papers Proceedings*, (1990): h.247-251.
- Sun, Shili. “Organizational Culture and Its Themes”. *International Journal of Business and Management* 3, no.12 (2008): h.137-141.
- Syarif, Erman, dkk. “Integrasi Nilai Budaya Etnis Bugis Makassar dalam Proses Pembelajaran Sebagai Salah Satu Strategi Menghadapi Era Masyarakat Ekonomi Asean (MEA)”. *Jurnal Teori dan Praksis Pembelajaran IPS* 1, no. 1 (2016), h. 18-31
- Tarakanita, Irene dan Maria Yuni Megarini Cahyono. “Komitmen Idorganisasi Etnik dalam Kaitannya dengan Eksistensi Budaya Lokal”. *Jurnal Zenit* 2, no.2 (2013), h.1-14.
- Tunji, Siyanbola Trimisiu. “Effective Internal Control Sistem as Antidote for Distress in The Banking Industry in Nigeria”. *Journal of Economics and International Business Research* 1, no.5 (2013), h.106-121.
- Triyuwono, Iwan. “(Makrifat) Metode Penelitian Kualitatif (dan Kuantitatif) untuk Pengembangan Disiplin Akuntansi”. Makalah ini diseminarkan dalam acara Simposium Nasional Akuntansi (SNA) ke-16 di Manado, 25-27 September 2013.

- Van, Slyke M. “Agents or Stewards: Using Theory to Understand the Government-Nonprofit Social Service Contracting Relationship”. *Journal of Public Administration Research and Theory* 17, (2006): h.157-187.
- Vallejo, M. C. “The Effects of Commitment of Non-Family Employees of Family Firms from the Perspective of Stewardship Theory”. *Journal of Business Ethics* 87, (2009): h.379-390.
- Wilson, James D dan John B. Campbell. *Controllership: Tugas Akuntan Manajemen*. Edisi 3; Jakarta: Erlangga, 1986.





LAMPIRAN

UNIVERSITAS ISLAM NEGERI
ALAUDDIN
M A K A S S A R

Lampiran I: Dokumentasi Penelitian

Pak Wawan selaku informan I



Foto bersama dengan Pak Peta Rahmat selaku informan II



Prosesi Wawancara dengan Pak Peta Rahmat



Pak Arham Nutriawan selaku informan III



Ibu Sulvira Rahim selaku informan IV



UNIVERSITAS ALAUDDIN MAKASSAR
ALAUDDIN
M A K A S S A R

Lampiran II: Daftar Pertanyaan Wawancara

A. Informan Pertama

Nama : Wawan

Jabatan : Staf *Cost Accounting, Finance Division Head*

1. Apakah *Kalla Way* merupakan budaya perusahaan ini?

Jawab: *Kalla Way* merupakan budaya kerja di perusahaan ini.

2. Apakah *Kalla Way* dirumuskan secara tertulis?

Jawab: Iya, ada bukunya. Dalam bahasa Indonesia kan *Kalla Way* itu artinya “Jalan Kalla”. K itu “Kerja Ibadah” dari Pak Hadji Kalla; A itu “Apresiasi Pelanggan” dari Ibu Athirah Kalla; LL itu “Lebih Cepat Lebih Baik” dari Hadji Kalla; dan A itu “Aktif Bersama” dari Ibu Fatimah Kalla.

3. Apakah *kalla Way* sudah ada sejak awal dibentuknya perusahaan ini?

Jawab: Belum ada, tapi budaya *sipakatau*, *sipakainge*, *sipakalebby* sudah ada. *Kalla Way* terbentuk seiring dengan perkembangan perusahaan.

4. Apakah perumusan *Kalla Way* dilatarbelakangi oleh budaya *sipakatau sipakainge*, *sipakalebby*?

Jawab: *Sipakatau*, *sipakainge*, dan *sipakalebby* kan bahasa bugis. Kebetulan Pak Hadji Kalla orang Bone juga. Karena itu perumusan *Kalla Way* ada hubungannya dengan budaya yang tadi.

5. Apakah budaya dapat meminimalisir skandal akuntansi?

Jawab: *Fraud*. Sebenarnya kalau masalah *fraud*, masalah kepribadian. Kalau dikaitkan dengan budaya pasti bisa mencegah *fraud*. tapi tergantung lagi dengan individunya.

6. Bagaimana bentuk pengimplementasian budaya *sipakatau*, *sipakainge*, *sipakalebby* di perusahaan ini?

Jawab: *Sipakainge* kan saling mengingatkan, jadi kalo ada karyawan yang masih sibuk bekerja tapi sudah tiba waktu shalat, ya diingatkan.

Sipakalebbi kan saling menghargai, meskipun atasan dia tidak memandang dirinya seperti atasan, jadi di sini semuanya seperti keluarga.

7. Bagaimana langkah pertama yang ditempuh oleh karyawan apabila menemukan atau ada rekan kerja atau atasannya yang terindikasi melakukan *fraud*?

Jawab: Kalau terjadi hal seperti itu, pasti diberi peringatan dulu, nah timbul lagi itu *sipakainge*. Baik itu atasan atau bukan tetap diberlakukan budaya *sipakainge*, kecuali kalau fatal baru dilakukan pemecatan.

8. Apakah budaya *sipakatau*, *sipakainge*, *sipakalebbi* memiliki peran yang cukup besar terhadap kegiatan akuntansi perusahaan ini?

Jawab: Oh iya. Karena kalo ada kesalahan dalam penjurnalan pasti ditelepon pihak yang bertanggungjawab dengan penyusunan jurnal itu. Selalu ditelepon.

9. Apakah budaya *pammali* diterapkan dalam perusahaan ini?

Jawab: Tidak diterapkan di sini. Tapi kalau seseorang percaya dengan budaya dan menerapkan dalam lingkungan kerjanya bisa mencegah terjadinya *fraud*.

B. Informan Kedua

Nama : Peta Rahmat

Jabatan : Staf *Internal Control, Finance Division Head*

1. Apakah *Kalla Way* merupakan budaya perusahaan ini?

Jawab: Sebenarnya *Kalla Way* bisa dijadikan budaya perusahaan, bisa juga dijadikan pedoman. Tergantung bagaimana kita memaknai *Kalla Way*.

2. Apa tujuan dibentuknya *Kalla Way*?

Jawab: Terbentuknya *Kalla Way* sebenarnya *learning by doing*. Itu kan Jalan *Kalla Way* bersangkutan dengan visi misi perusahaan. Untuk mencapai visi itu, salah satu misinya *Kalla Way*.

3. Bagaimana tingkat kepatuhan di perusahaan ini terhadap *Kalla Way*?

Jawab: Sebenarnya secara *general* sudah tercapai. Meskipun demikian, masih ada di yang memerlukan perbaikan di tingkat minor. Misalnya ketika kita berbicara tentang kerja ibadah, bukan berarti kita kerja tidak dibayar. Tetapi kita menjadikan bekerja sebagai ibadah yang kita lakukan. Nah ketika kita melakukan sebuah *fraud* atau pelanggaran SOP, berarti kita sudah melanggar ibadah. Dalam Al-Qur'an kan telah dijelaskan bahwa kerja itu sebagian dari ibadah. Itulah maksud dari kerja ibadah. Kalo di *Hadji Kalla*, motivasi kerja ibadahnya sudah lumayan bagus. Kejadian-kejadian di lapangan memang masih ada, tapi sifatnya minor, *by person*.

4. Bagaimana pengaruh *Kalla Way* terhadap pengendalian internal perusahaan ini?

Jawab: *Kalla Way* memberikan progres terhadap efektivitas pengendalian internal perusahaan ini.

5. Siapa saja yang berperan dalam meningkatkan pengendalian internal perusahaan ini?

Jawab: Tentu saja *internal control*. Meskipun demikian semua pihak juga terlibat dalam meningkatkan pengendalian internal perusahaan.

6. Faktor apa saja yang mempengaruhi efektivitas pengendalian internal perusahaan ini, khususnya dalam kegiatan akuntansi?

Jawab: Kalau kita berbicara tentang akuntansi pasti kita berbicara tentang laporan. Jadi faktor yang paling mempengaruhi, yang pertama itu sistemnya, Apakah sistem tersebut telah memadai. Yang kedua adalah SDM-nya, apakah SDM tersebut mampu mencapai target waktu dan akurat dari laporan yang terbit.

7. Apakah terbentuknya *Kalla Way* dilatarbelakangi oleh budaya *sipakatau sipakainge*, dan *sipakalebbi*?

Jawab : Ya, betul.

8. Bagaimana bentuk pengimplementasian budaya *sipakatau*, *sipakainge*, *sipakalebbi* di perusahaan ini?

Jawab: Salah satu bentuk *Sipakainge* di perusahaan ini yaitu *Key Performance Indicator* (KPI) yang diberikan kepada setiap karyawan perusahaan. KPI ini semcama rapor bagi karyawan.

Salah satu bentuk *Sipakalebbi* di perusahaan ini yaitu pemberian bonus atas prestasi yang dicapai di perusahaan. Saya kira masalah bonus di Hadji Kalla sudah lumayan bagus.

9. Apakah budaya dapat membantu mengatasi keterbatasan bawaan pengendalian internal?

Jawab: Iya. *Kalla Way* sebenarnya menopang budaya kerja para agensi. Dengan adanya *Kalla Way* ini, otomatis pelaku-pelaku di lapangan lebih memegang teguh norma dan budaya yang berlaku di perusahaan.

10. Apakah budaya *pammali* diterapkan dalam perusahaan ini?

Jawab: Saya kira sudah ada ya di *Kalla Way* itu. Mungkin bisa dilihat dari konsep kerja ibadah

C. Informan Ketiga

Nama : Arham Nutriawan

Jabatan : Staff *Internal Control, Finance Division Head*

1. Apakah tujuan dibentuknya *Kalla Way*?

Jawab : Pondasi sebenarnya itu. Pedoman juga bagi perusahaan.

2. Apakah terbentuknya *Kalla Way* dilatarbelakangi oleh budaya *sipakatau sipakainge*, dan *sipakalebbi*?

Jawab : Iya, budaya *sipakatau sipakainge*, dan *sipakalebbi* menjadi dasar terbentuknya *Kalla Way*.

3. Apakah budaya *sipakatau*, *sipakainge*, *sipakalebbi*, serta *pammali* mempengaruhi efektivitas pengendalian internal perusahaan ini?

Jawab: Iya. Pasti mempengaruhi, bisa meningkatkan pengendalian internal perusahaan. Apalagi budaya-budaya ini berkaitan dengan hubungan antar karyawan.

4. Siapa saja yang berperan dalam meningkatkan pengendalian internal perusahaan ini?

Jawab: Semua pihak sama-sama terlibat dalam upaya peningkatan efektivitas pengendalian internal perusahaan.

5. Apakah budaya *sipakatau*, *sipakainge*, *sipakalebbi* dapat membantu mengatasi keterbatasan bawaan pengendalian internal?

Jawab: Itu sudah pasti. Apalagi kalau terkait dengan kolusi atau korupsi. Tapi kembali lagi pada individunya.

6. Bagaimana peran budaya *sipakatau*, *sipakainge*, *sipakalebbi* di perusahaan ini jika dikaitkan dengan pengendalian internal?

Jawab: Budaya ini dapat dijadikan sebagai alat pengendalian diri bagi setiap karyawan.

7. Bagaimana bentuk pengimplementasian budaya *sipakatau*, *sipakainge*, *sipakalebba* di perusahaan ini?

Jawab: Salah satu bentuk *sipakatau* di perusahaan ini yaitu rasa kekeluargaannya tinggi. Sebagian besar interaksi antara atasan dengan karyawan seperti *partner*. Sebenarnya, bawahan terkadang mensugesti dirinya sendiri untuk takut pada atasannya, padahal sang atasan biasa-biasa saja.

Salah satu bentuk *Sipakainge* di perusahaan ini yaitu pembagian *Key Performance Indicator* (KPI) kepada setiap karyawan perusahaan. Selain itu, karyawan juga selalu diingatkan mengenai penyelesaian penyusunan laporan.

Salah satu bentuk *Sipakalebba* di perusahaan ini yaitu pemberian bonus atas prestasi yang dicapai karyawan.

8. Apakah budaya *pammali* diterapkan dalam perusahaan ini?

Jawab: Saya kurang tahu dengan itu, tapi karena budaya *pammali* berfungsi membentuk budi luhur, jadi dapat meningkatkan kedisiplinan karyawan kalau diterapkan dalam lingkungan kerja.

D. Informan Keempat

Nama : Sulvira Rahim

Jabatan : *Personal Data Administration Section Staff, Organisation Development Division Head*

1. Bagaimana arti penting Kalla Way di PT. Hadji Kalla?

Jawab : Kalla Way itu ada lima poin, di mana yang lima itu masing-masing kepanjangan dari Kalla. K berarti kerja ibadah; A berarti aktif bersama; L dan L berarti lebih cepat dan lebih baik; dan A berarti apresiasi pelanggan. Ibarat sebuah pohon, Kalla Way itu merupakan bagian-bagian dari pohon tersebut. Di mana K merupakan akarnya, di mana kita bekerja dengan ikhlas, jujur, amanah; A merupakan batangnya; L dan L merupakan daunnya; dan A merupakan buahnya.

2. Bagaimana tingkat kepatuhan karyawan terhadap *Kalla Way*?

Jawab: Tingkat kepatuhan karyawan terhadap *Kalla Way* bisa dikatakan sudah sesuai dengan harapan, karena apa yang saya ketahui tentang ajaran *Kalla Way* telah terealisasi dengan baik di perusahaan, entah itu hubungan antar atasan dengan bawahan maupun hubungan antar karyawan yang memiliki tingkat jabatan yang sama.

3. Bagaimana wujud implementasi *sipakatau*, *sipakainge*, dan *sipakalebbi* di PT. Hadji Kalla yang membedakan dengan perusahaan lain?

Jawab: Pada dasarnya pasti setiap perusahaan mewajibkan setiap karyawan untuk mewujudkan *sipakatau*, tapi terkhusus di perusahaan ini rasa kekeluargaannya sangat tinggi. Meskipun saya belum pernah bekerja di perusahaan lain, tapi menurut saya yang membedakan perusahaan ini dengan perusahaan lain adalah rasa nyaman para karyawan dalam lingkungan kerjanya. Hal ini terbukti jika ada karyawan baru, para karyawan lama memberikan respon yang positif dan ramah, sehingga para karyawan baru tersebut akan merasa diterima dengan baik dan merasa nyaman dalam bekerja.

Kalo dari konsep *sipakainge* yang membedakan perusahaan ini dengan perusahaan lain bisa dilihat dari waktu ibadah yang diberikan. Kalau di perusahaan lain umumnya waktu ibadahnya dibatasi, bahkan ada perusahaan yang hanya memberikan waktu 10 menit, sementara kalau di sini tidak dibatasi asal izin dulu dengan atasan.

4. Bagaimana cara perusahaan mengatasi pelanggaran SOP dalam konsep *sipakatau*?

Jawab : Pada dasarnya kalau ada karyawan yang melakukan penyimpangan tidak langsung di PHK, tapi diberikan dulu peringatan secara lisan. Kalau memang masih tetap melanggar baru dikeluarkan SP, SP yang dikeluarkan juga ada tingkatannya. Tapi kalau pelanggarannya masih tetap terulang atau memang masuk dalam kategori pelanggaran berat, baru di PHK. Namun, sepanjang sejarah PT. Hadji Kalla yang saya ketahui, tidak pernah ada karyawan yang dijatuhi hukum pidana atau dipenjara, meskipun sudah melakukan pelanggaran berat. Hal ini dikarenakan perusahaan menerapkan konsep *sipakatau* dalam lingkungan kerja, perusahaan tetap menghargai orang-orang yang pernah menjadi karyawannya. Jadi, meskipun ada yang melakukan pelanggaran berat, perusahaan tidak akan melakukan pemecatan secara tidak terhormat.

5. Apakah budaya *sipakatau*, *sipakainge*, dan *sipakalebbi* dapat menunjang efektivitas pengendalian internal perusahaan?

Jawab: Seperti yang kita ketahui, budaya tersebut memberikan pengaruh positif bagi kehidupan manusia. Jadi kalau dikaitkan dengan peningkatan pengendalian internal, itu sudah pasti. Sangat mendukung.

6. Bagaimana pandangan Anda tentang konsep budaya *pammali* dan apakah budaya tersebut dapat menunjang efektivitas pengendalian internal perusahaan?

Jawab: *Pemmali* kan biasanya disampaikan oleh orang tua kepada anak cucunya, yang berisi larangan untuk melakukan sesuatu. Kalau saya sendiri sih percaya sama *pemmali*, tapi kita juga tidak boleh mempercayainya begitu saja. Orang tua kan biasanya menyampaikan dampak dari pelanggaran *pemmali* itu tidak masuk akal, makanya kita harus menyikapinya dengan memikirkan dampak positif dari *pemmali* itu. Misalnya larangan bangun siang karena bisa berdampak pada lamanya datang jodoh kita, itu sebenarnya bermaksud untuk mengajarkan kita hidup disiplin.

Kalau dibilang dapat menunjang efektivitas pengendalian internal perusahaan, itu sudah pasti karena kan budaya ini pada dasarnya bertujuan untuk membentuk karakter yang berbudi luhur bagi kita. Seseorang yang memiliki integritas yang baik pasti bisa menjalankan tanggung jawabnya dengan baik juga. Selain itu, jika terkait dengan pembentukan kedisiplinan tadi, secara otomatis tingkat kinerja karyawan juga akan meningkat. Jadi bisa disimpulkan budaya tersebut juga dapat membantu efektivitas pengendalian internal.

E. Informan Kelima

Nama : Tamsir

Jabatan : *Outsourcing*

1. Bagaimana tingkat *sipakatau* dalam PT. Hadji Kalla?

Jawab : Astaga. Saling menghargai sekali di sini. Interaksi antar karyawan perusahaan di sini sangat bagus. Pernah waktu ada acaranya perusahaan di Bugis Waterpark, kan semua karyawan free masuknya. Tapi, kebetulan saat itu ada karyawan perusahaan yang bawa teman. Itu tiket masuknya, baru mau dibayar sama teman karyawan ini, tapi manajemen perusahaan langsung melarangnya untuk bayar. Katanya biar ditanggung saja sama perusahaan.

2. Bagaimana cara para atasan di PT. Hadji Kalla berinteraksi dengan karyawannya?

Jawab: Pimpinan di sini sangat baik. Saking baiknya pernah waktu saya menghadiri perayaan ulang tahun perusahaan, itu pimpinan 01-nya yang menyuguhkan makanan kepada saya dan teman-teman, padahal kalau mau dipikir pimpinan ini.

3. Apakah budaya *sipakatau* dan *sipakalebbi* dapat mempengaruhi tingkat kepatuhan atau kinerja karyawan?

Jawab: Tentu saja. Kalau kita dihargai di perusahaan, sudah pasti semangat kerja juga meningkat.

4. Apakah sering diadakan kegiatan keagamaan di PT. Hadji Kalla?

Jawab : Sering memang ada kegiatan mendengarkan ceramah, tapi tidak ada ji jadwal rutinnya. Biasanya undangan mengikuti kajian keagamaan seperti itu disampaikan oleh bos masing-masing.

No : 337/HCS-HK/IX/2016
Makassar, 07 September 2016

Kepada Yth.
Bpk. Prof. Dr. H. Ambo Asse.,M.Ag
Dekan Fakultas Ekonomi dan-Bisnis Islam
Universitas Islam Negeri (UIN) Alauddin Makassar
Jl. Slt. Alauddin No.63 Makassar

Dengan hormat,

Perihal : Izin Penelitian

Sehubungan surat Bapak Nomor: EB.I/PP.00.9/3330/2016, perihal permohonan izin penelitian dalam rangka penyelesaian studi pada Program Studi (S1) Akuntansi, Universitas Islam Negeri (UIN) Alauddin Makassar. Pada prinsipnya kami setuju untuk mengadakan penelitian pada perusahaan kami.

Adapun mahasiswa tersebut yaitu :

N a m a : Meutiah Rahmatulah Made
NIM : 10800112082
Fakultas : Ekonomi dan Bisnis Islam
Jurusan : Akuntansi
Judul Skripsi : Internalisasi Budaya Sipakatau, Sipakainge, Sipakalebbi, dan Pammali pada Kegiatan Operasional Perusahaan dalam Upaya Peningkatan Efektifitas Sistem Pengendalian Internal Perusahaan (Studi Kasus PT. Hadji Kalla).

Demikianlah kami sampaikan atas perhatian dan kerjasamanya kami ucapkan terima kasih.

Hormat kami,



Muhammad Syauki
Human Capital Serv. Dept. Head

C.C

▪ Arsip

ORGANIZATION STRUCTURE
PT. HADJI KALLA 2016
Last update : Juni 2016

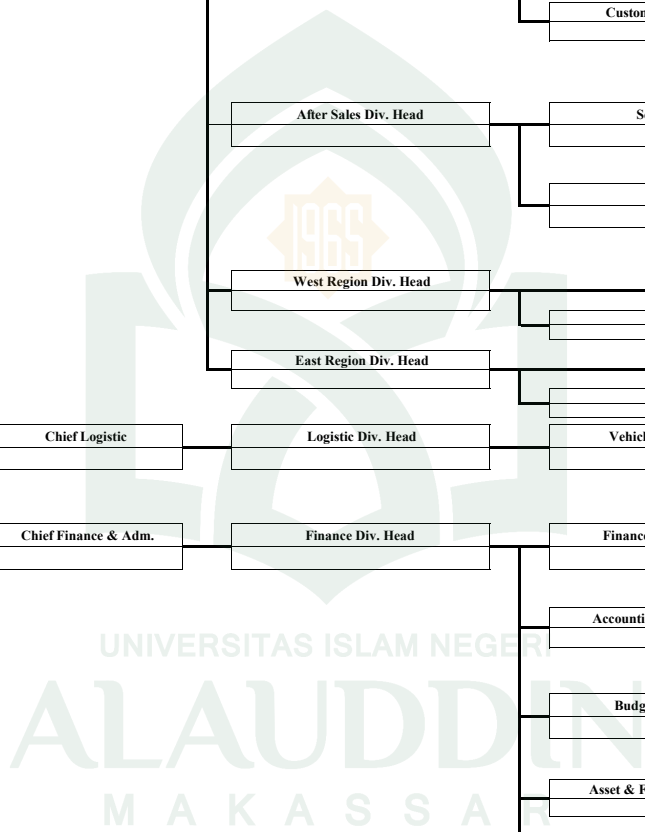
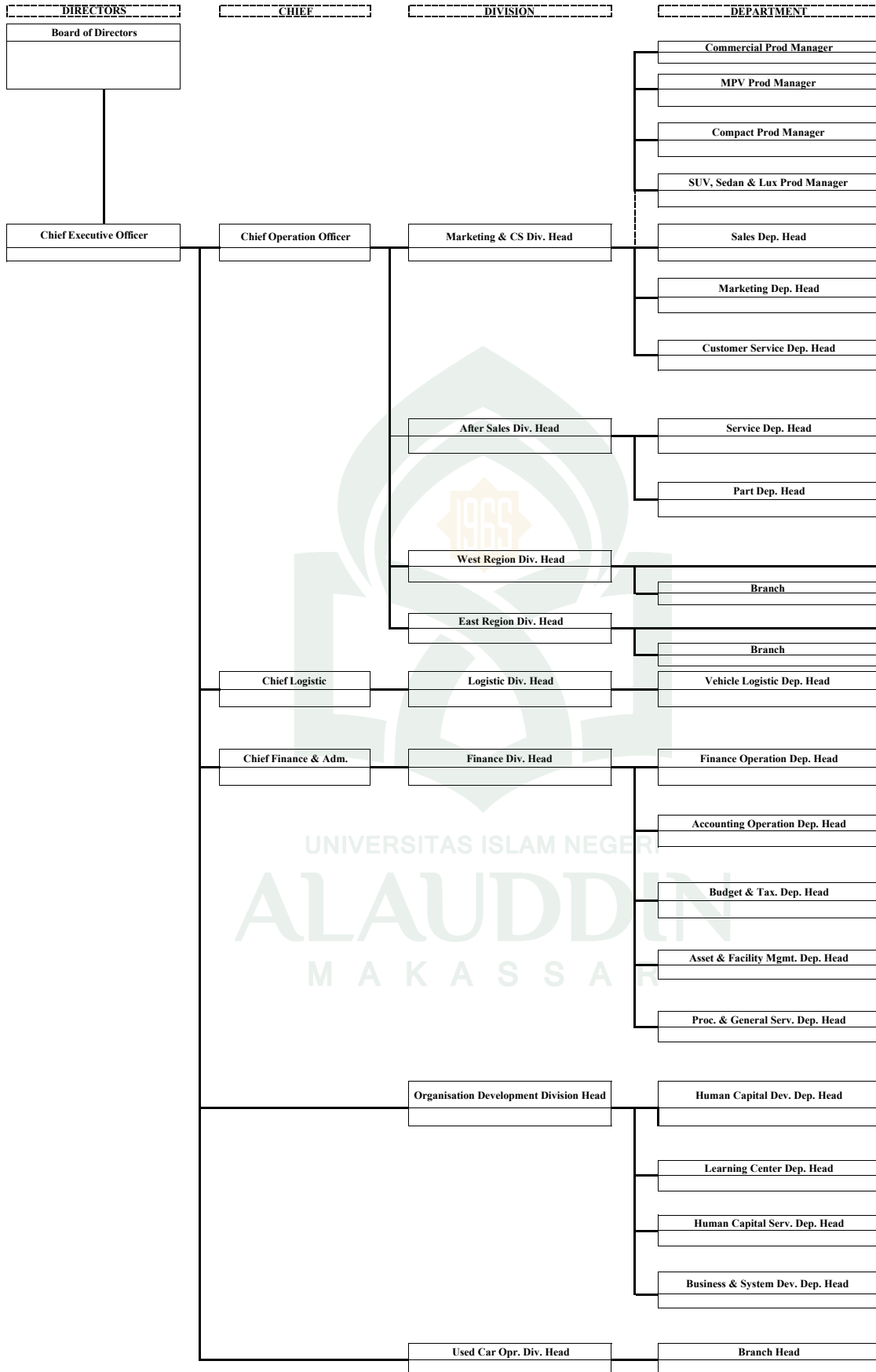

DAFTAR RIWAYAT HIDUP



MEUTIAH RAHMATULLAH MADE. Dilahirkan di Kelurahan Jennae, Kecamatan Liliraja, Kabupaten Soppeng, Sulawesi Selatan pada 20 Agustus 1994. Penulis merupakan anak ke-1 dari tiga bersaudara, buah hati dari Ayahanda Made dan Ibunda Sunarti. Penulis memulai pendidikan di Taman Kanak-kanak Bustanul Athfal dan melanjutkan pendidikan di Sekolah Dasar Negeri 85 Caccaleppeng hingga tahun 2006. Kemudian melanjutkan pendidikan di Madrasah Tsanawiyah DDI Pattojo hingga tahun 2009. Kemudian pada tahun tersebut, penulis melanjutkan pendidikan di Sekolah Menengah Atas Negeri 1 Liliraja hingga tahun 2012. Pada tahun yang sama penulis melanjutkan pendidikan ke salah satu perguruan tinggi negeri di Makassar melalui seleksi Jalur Masuk Mandiri (UMM) di Universitas Islam Negeri (UIN) Alauddin Makassar, dan tercatat sebagai mahasiswa Fakultas Ekonomi dan Bisnis Islam Prodi Akuntansi.