

**UJI EFEK JUS UMBI BENGKOANG
(*Pachyrrhizus erosus* L. Urb) TERHADAP PENURUNAN KADAR
GLUKOSA DARAH MENCIT
(*Mus musculus*) JANTAN**



Diajukan untuk Memenuhi Salah Satu Syarat Meraih Gelar
Sarjana Farmasi Jurusan Farmasi
Pada Fakultas Ilmu Kesehatan
UIN Alauddin Makassar

Oleh

S A K I N A H

701 001 05 048

JURUSAN FARMASI
FAKULTAS ILMU KESEHATAN
UIN ALAUDDIN MAKASSAR
2010

PERNYATAAN KEASLIAN SKRIPSI

Dengan penuh kesadaran, penulis yang bertanda tangan di bawah ini menyatakan bahwa skripsi ini benar adalah hasil karya penulis sendiri. Jika di kemudian hari terbukti bahwa ia merupakan duplikat, tiruan, plagiat, atau dibuat oleh orang lain, sebagian atau seluruhnya, maka skripsi dan gelar yang diperoleh karenanya batal demi hukum.

Makassar, Nopember 2010

Penulis,

SAKINAH
NIM. 701 001 05 048

UNIVERSITAS ISLAM NEGERI
ALAUDDIN
M A K A S S A R

KATA PENGANTAR



Assalamu Alaikum Wr. Wb.

Puji dan syukur kehadiran Allah SWT berkat Rahmat dan Karunia-Nya yang dilimpahkan kepada penulis sehingga penulis dapat menyelesaikan penelitian hingga penulisan skripsi ini.

Skripsi ini berjudul **Uji Efek Jus Umbi Bengkoang (*Pachyrrhizus erosus* L. Urb) Terhadap Penurunan Kadar Glukosa Darah Mencit (*Mus musculus*) Jantan** dibuat dalam rangka memenuhi salah satu syarat untuk memperoleh gelar Sarjana pada Jurusan Farmasi, Fakultas Ilmu Kesehatan Universitas Islam Negeri Alauddin Makassar.

Sembah sujud, terima kasih yang setulus-tulusnya dan rasa syukur yang sedalam-dalamnya penulis haturkan kepada Ayahanda H. Muchtar Mas'ud dan Ibunda Sahlang H. Mas'ud, serta saudara-saudaraku tersayang Kak Muh. Arsyad Mas'ud, S.Kel, Kak Rahman Mas'ud, Kak Husna Mas'ud, A.md, Kak Hartina Mas'ud, S.Pd.I, dan ponakanku tercinta yang senantiasa memberikan bantuan materiil, bimbingan, dan nasehat dengan penuh kasih sayang, doa restu serta memahami keberadaan dan keterbatasan penulis yang semua itu tidak akan terlupakan.

Sadar akan keterbatasan dan kemampuan, maka penulis banyak mengharapkan dukungan, bantuan, dan bimbingan dari berbagai pihak. Oleh karena

itu dengan segala kerendahan hati penulis menyampaikan terima kasih yang sebesar-besarnya kepada:

1. Bapak Prof. Dr. Azhar Arsyad, MA selaku Rektor Universitas Islam Negeri Alauddin Makassar.
2. Bapak dr. H. M. Furqaan Naiem, M.Sc, Ph.D. Selaku Dekan beserta para Pembantu Dekan Fakultas Ilmu Kesehatan Universitas Islam Negeri Alauddin Makassar.
3. Bapak Rusli S.Si, M.Si, Apt. Sebagai pembimbing pertama, dan Bapak Abdul Rahim S.Si, M.Si, Apt. Sebagai pembimbing kedua, Ibu Gemy Nastity Handayani S.Si, M.Si, Apt. serta Bapak Drs. H. Muh. Saleh Ridwan, M.Ag. yang telah banyak membimbing dan mengarahkan penulis dalam pelaksanaan penelitian hingga selesainya skripsi ini.
4. Ibu Gemy Nastity Handayani, S.Si, M.Si, Apt. Selaku Ketua Jurusan Farmasi Fakultas Ilmu Kesehatan Universitas Islam Negeri Alauddin Makassar dan seluruh Bapak/Ibu Dosen atas curahan ilmu pengetahuan dan segala bantuan yang diberikan kepada penulis sejak menempuh pendidikan farmasi, melaksanakan penelitian hingga selesainya skripsi ini.
5. Ibu Isriany Ismail, S.Si, M.Si, Apt. selaku Penasehat Akademik, atas curahan ilmu pengetahuan dan segala bantuan yang diberikan kepada penulis.
6. Saudaraku A. Armisman Edy Paturusi, S.Farm dan Muh. Rusydi, S.Farm atas bantuannya dalam penelitian.

7. Teman-teman seperjuanganku di laboratorium, Anhie, Unhie, Evhie dan Iccha'. Yang memberikan motivasi selama penelitian hingga penyelesaian skripsi ini.
8. Sahabat-sahabatku, Riskawati, Adriani. S, Alief, nidah, Ipphi', k' Unhi, Arnhi, dan teman-teman Jurusan farmasi angkatan 2005, yang tidak sempat penulis sebutkan namanya satu persatu, atas segala rasa persaudaraan, suka dan duka yang telah dijalani selama kita menuntut ilmu di Farmasi yang tercinta ini. Juga atas moril dan materi, saran dan kritikan, selama penulis penelitian hingga penyelesaian skripsi ini.

Dan kepada semua pihak yang tidak dapat disebutkan satu persatu, yang telah banyak membantu baik langsung maupun tidak langsung. Semoga bantuan dan bimbingan dari semua pihak kepada penulis bernilai ibadah dan mendapat ridho dari Allah SWT. Amin.

Penulis menyadari sepenuhnya bahwa dalam tulisan ini masih terdapat banyak kekurangan baik dari segi teknik penulisan maupun pembahasan materi, hal ini disebabkan karena keterbatasan kemampuan penulis. Olehnya itu saran dan kritik yang bersifat korektif dan konstruktif sangat penulis harapkan untuk pengembangan dan penyempurnaan penulisan selanjutnya.

Akhirnya dengan selesainya skripsi ini penulis berharap dapat memberikan manfaat bagi pihak-pihak yang memerlukannya.

Wassalamu Alaikum Wr. Wb.

Makassar, Nopember 2010



DAFTAR ISI

HALAMAN JUDUL	i
HALAMAN PERNYATAAN KEASLIAN SKRIPSI.....	ii
HALAMAN PENGESAHAN.....	iii
KATA PENGANTAR.....	iv-vii
DAFTAR ISI.....	viii-x
DAFTAR TABEL	xi
DAFTAR GAMBAR.....	xii
DAFTAR LAMPIRAN.....	xiii
ABSTRAK	xiv
ABSTRACT.....	xv
BAB I PENDAHULUAN	1-4
A. <i>Latar Belakang</i>	1
B. <i>Rumusan Masalah</i>	3
C. <i>Tujuan dan Kegunaan</i>	3-4
BAB II TINJAUAN PUSTAKA.....	5-33
A. <i>Uraian Tumbuhan</i>	5
1. <i>Klasifikasi</i>	5
2. <i>Nama Daerah</i>	5
3. <i>Morfologi</i>	6
4. <i>Kandungan Kimia</i>	8
5. <i>Kegunaan Tanaman</i>	8
B. <i>Uraian Hewan Uji</i>	10

1. Klasifikasi	10
2. Morfologi	10
C. <i>Uraian Farmakologi</i>	13
1. Diabetes Melitus.....	13
2. Insulin.....	21
3. Farmakoterapi	25
D. <i>Pengobatan Dalam Tinjauan Islam</i>	27-33
BAB III METODOLOGI PENELITIAN.....	34-37
A. <i>Alat dan Bahan</i>	34
1. Alat yang Digunakan	34
2. Bahan yang Digunakan.....	34
B. <i>Metode Kerja</i>	34
1. Pengambil Sampel	34
2. Pengolahan Sampel.....	35
3. Pembuatan Jus.....	35
4. Prosedur Uji Anti Diabetes pada Mencit Jantan.....	35
a. Pembuatan Larutan Koloidal NaCMC 1 % b/v.....	35
b. Pembuatan Suspensi Glibenklamid 0,002 % b/v	35
c. Pembuatan Larutan Glukosa 10 %	36
d. Pemeliharaan dan Penyiapan Hewan Uji	36
e. Perlakuan Terhadap Hewan Uji	36
f. Penentuan Kadar Glukosa Darah Mencit.....	37
C. <i>Pengolahan Data dan Analisis Data</i>	37
BAB IV HASIL DAN PEMBAHASAN.....	38-43
A. <i>Hasil Penelitian</i>	38
B. <i>Pembahasan</i>	39-43
BAB V PENUTUP.....	44
A. <i>Kesimpulan</i>	44

B. <i>Saran</i>	44
DAFTAR PUSTAKA	45-46



DAFTAR TABEL

Nomor	Halaman
1. Kriteria diagnostik gula darah.....	17
2. Perbedaan DM Tipe 1 dengan Tipe Golongan senyawa hipoglikemik oral beserta mekanisme kerjanya.....	21
3. Golongan senyawa hipoglikemik oral beserta mekanisme kerjanya ..	26
4. Data kadar glukosa darah mencit yang diberi larutan koloidal NaCMC 1 % b/v, jus umbi bengkoang 1,5 % b/v, 3 % b/v, 6 % b/v dan suspensi glibenklamid 0,002 %b/v.....	49
5. Pengaruh NaCMC 1 % b/v, jus umbi bengkoang 1,5 % b/v, 3 % b/v, 6 % b/v dan suspensi glibenklamid 0,00 % b/v terhadap penurunan kadar glukosa darah mencit jantan pada jam ke 1, 2, 3, 4 dan 5 51	
6. Perhitungan RAK antara NaCMC 1 % b/v, jus umbi bengkoang 1,5 % b/v, 3 % b/v, 6 % b/v dan suspensi glibenklamid 0,002 % b/v terhadap penurunan glukosa darah mencit jantan	56
7. Tabel Anava	59
8. Tabel Uji Duncan	61

DAFTAR GAMBAR

Nomor	Halaman
1. Grafik pengaruh NaCMC 1 % b/v, jus umbi bengkoang 1,5 % b/v, 3 % b/v, 6 % b/v dan suspensi glibenklamid 0,002 % b/v terhadap penurunan kadar glukosa darah mencit	61-62
2. Foto Umbi Bengkoang	63



DAFTAR LAMPIRAN

Nomor	Judul	Halaman
1.	Skema Kerja Uji Efek Jus Umbi Bengkoang (<i>Pachyrrhizus erosus</i> L. Urb) Terhadap Penurunan Kadar Glukosa Darah Mencit (<i>Mus musculus</i>) Jantan	47
2.	Perhitungan dosis dan pemberian suspensi glibenklamid.....	48
3.	Tabel 5. Data kadar glukosa darah mencit yang diberi larutan koloidal NaCMC 1 % b/v, jus umbi bengkoang (<i>Pachyrrhizus erosus</i> L. Urb) 1,5 % b/v, 3 % b/v, 6 % b/v dan suspensi glibenklamid 0,002 % b/v	49
4.	Tabel 6. Pengaruh NaCMC 1 % b/v, jus umbi bengkoang (<i>Pachyrrhizus erosus</i> L. Urb) 1,5 % b/v, 3 % b/v, 6 % b/v dan suspensi glibenklamid 0,002 % b/v terhadap penurunan kadar glukosa darah mencit jantan pada jam ke 1, 2, 3, 4, dan 5.....	51
5.	Tabel 7. Perhitungan RAK antara NaCMC 1 % b/v, jus umbi bengkoang (<i>Pachyrrhizus erosus</i> L. Urb) 1,5 % b/v, 3 % b/v, 6 % b/v dan suspensi glibenklamid 0,002 % b/v terhadap penurunan kadar glukosa darah mencit jantan.....	56
6.	Perhitungan Anava.....	58
7.	Tabel 8. Tabel Anava.....	59
8.	Perhitungan Uji Duncan.....	60
9.	Tabel 9. Tabel Uji Duncan.....	61
10.	Grafik pengaruh NaCM 1 % b/v, jus umbi bengkoang (<i>Pachyrrhizus erosus</i> L. Urb) 1,5 % b/v, 3 % b/v, 6 % b/v dan suspensi glibenklamid 0,002 % b/v terhadap penurunan kadar glukosa darah mencit.....	61-62
11.	Foto umbi bengkoang.....	63

ABSTRAK

Nama : Sakina
NIM : 701 001 05 048
Jurusan : Farmasi
Judul : Uji Efek Jus Umbi Bengkoang (*Pachyrrhizus erosus*. L. Urb) Terhadap Penurunan Kadar Glukosa Darah Mencit (*Mus musculus*) Jantan

Telah dilakukan penelitian uji efek jus umbi bengkoang (*Pachyrrhizus erosus* L. Urb) terhadap penurunan kadar glukosa darah mencit jantan (*Mus musculus*). Penelitian ini bertujuan untuk mengetahui efek dan menentukan konsentrasi jus umbi bengkoang yang dapat digunakan untuk menurunkan kadar glukosa darah pada mencit yang diinduksi dengan glukosa 10 %. Pada penelitian ini digunakan 15 ekor mencit jantan yang dibagi dalam 5 kelompok perlakuan, dimana tiap perlakuan terdiri dari 3 ekor. Kelompok 1 diberikan NaCMC 1 % b/v sebagai kontrol negatif, kelompok II, III dan IV diberi jus umbi bengkoang dengan konsentrasi 1,5%; 3% dan 6% b/v serta kelompok V diberi suspensi glibenklamid 0,002 % b/v sebagai kontrol positif.

Hasil penelitian yang diuji statistik dengan menggunakan metode RAK (Rancangan Acak Kelompok) dan dilanjutkan dengan Uji Duncan menunjukkan bahwa pemberian jus umbi bengkoang dengan konsentrasi 3 % b/v dan 6 % b/v, tidak berbeda nyata dengan glibenklamid 0,002 % b/v, yang dapat menurunkan kadar glukosa darah yang diinduksi glukosa.

Kata Kunci : Glukosa darah, Umbi bengkoang (*Pachyrrhizus erosus* L. Urb).

ABSTRACT

Name : Sakinah
Reg. No. : 701 001 05 048
Department : Pharmacy
Title : "An Assay Juice of Yam Bean (*Pachyrrhizus erosus*. L. Urb) For Degradation Blood Glucose Level To The Mice (*Mus musculus*) Male"

Have been done a research examining the effect of the juice of the yam bean (*Pachyrrhizus erosus* L. Urb) to degrade blood glucose level to male mice (*Mus musculus*). This research was aimed to find out the effect and to decide concentration of juice yam bean that can be used to degradation blood glucose level to mouse which induce by glucose 10 %. This research uses 15 male mice which divide by 5 group in treatment, where each experiment consists of 3 tail. Group of I was given NaCMC 1 % as negative control, group of II, III and IV were given juice of yam bean continually with concentration 1,5 % b/v; 3 % b/v; 6 % b/v and group V was given glibenklamid 0,002 % b/v as positive control.

The result of the research was examined statistically by using method Group Random Design and continued by Duncan Test showed that effect of juice of yam bean with concentration 3 % and 6 %, do not differ reality was given glibenklamid 0,002 %, can degrade the rate of blood glucose.

Key Words : Blood Glucose, Yam Bean (*Pachyrrhizus erosus* L. Urb)

BAB I

PENDAHULUAN

A. *Latar Belakang*

Manusia selalu berusaha untuk sehat, namun dalam hidupnya tentu pernah menderita sakit. Orang yang sakit dapat menjadi beban keluarga maupun masyarakat, karena selain merugikan juga merupakan sumber penularan penyakit yang mengancam kesehatan keluarga maupun masyarakat. Oleh sebab itu, mencegah penyakit (*preventif*) lebih baik dari pada mengobati penyakit (*kuratif*). Usaha pengobatan dan pencegahan akan berhasil baik bila kita mengetahui jenis penyakit dan penyebab terjadinya.

Diabetes mellitus merupakan suatu penyakit gangguan metabolisme karbohidrat yang ditandai dengan kadar glukosa darah yang tinggi (hiperglikemia) dan adanya glukosa dalam urin (glukosuria) (Widowati, Dzulkarnain B., dan Sa'roni, 1997:3). Dan sebagai akibat lanjut dari diabetes mellitus dapat terjadi terutama penyakit pembuluh darah yang terjadi walaupun cukup pengobatan dan sering menyebabkan perkembangan penyakit yang tidak menguntungkan (Mutschler, 1991:343).

Pada saat ini, diabetes mellitus telah menjadi salah satu masalah dalam dunia kesehatan yang menghinggapi hampir seluruh lapisan masyarakat dunia. Menurut Reynold (98), tidak kurang dari 30 juta penduduk dunia mengidap penyakit ini, dan angka ini semakin bertambah sesuai bertambahnya panjang

harapan hidup. Di negara maju, diabetes mellitus merupakan problem utama (Ranakusuma, 1987:15).

Pengobatan diabetes melitus pada saat ini, biasanya dilakukan dengan pemberian obat-obat Oral Anti Diabetik (OAD), atau dengan suntikan insulin. Di samping itu banyak pula di antara penderita yang berusaha mengendalikan kadar glukosa darahnya dengan cara tradisional menggunakan bahan alam (Widowati, Dzulkarnain B., dan Sa'roni, 1997:23).

Seiring dengan perkembangan ilmu pengetahuan dan teknologi, tampak adanya *trend* hidup sehat pada masyarakat untuk menggunakan produk yang berasal dari alam. *Trend* kembali ke alam (*back to nature*) merupakan pilihan alternatif yang banyak diminati masyarakat saat ini, terutama dalam bidang pengobatan sehingga penelitian farmasi banyak mengeksplorasi tanaman-tanaman yang berkhasiat obat. Di antara 250.000 spesies tumbuhan obat di seluruh dunia, diperkirakan banyak yang mengandung senyawa anti diabetes mellitus yang belum ditemukan. Tumbuhan obat terbukti merupakan salah satu sumber bagi bahan baku obat anti diabetes mellitus karena di antara tumbuhan tersebut memiliki senyawa-senyawa yang berkhasiat sebagai anti diabetes mellitus (Suharmiati, 2003:8).

Salah satu bahan alam dari tanaman yang dapat digunakan sebagai obat alternatif dalam pengobatan Diabetes mellitus adalah bengkoang (*Pachyrrhizus erosus* L. Urb). Tumbuhan bengkoang memiliki rasa manis, dingin, dan bersifat sejuk serta mendinginkan. Rasa manis berasal dari suatu *oligosakarida* yang

disebut *inulin* (bukan insulin), yang tidak bisa dicerna tubuh manusia. Sifat ini berguna bagi penderita diabetes atau orang yang berdiet rendah kalori (Steenis, 2008:238). Umbi/akar bengkoang dapat digunakan untuk mengobati kencing manis (*Diabetes mellitus*), kutil, penyakit kulit dan eksim, sariawan, demam, dan wasir (Wijayakusuma, 2001:45).

Hal inilah yang mendasari dilakukan penelitian tentang uji efek jus umbi bengkoang (*Pachyrrhizus erosus* L. Urb) terhadap penurunan kadar glukosa darah mencit (*Mus musculus*), sehingga penggunaannya pada masyarakat lebih dapat dipertanggungjawabkan secara ilmiah.

B. Rumusan Masalah

Adapun batasan rumusan masalah dalam penelitian ini:

1. Apakah jus umbi bengkoang (*Pachyrrhizus erosus* L. Urb) dapat menurunkan kadar glukosa darah mencit yang diinduksi glukosa?
2. Berapa konsentrasi jus umbi bengkoang (*Pachyrrhizus erosus* L. Urb) yang dapat digunakan untuk menurunkan kadar glukosa darah pada mencit?

C. Tujuan dan Kegunaan Penelitian

Penelitian ini bertujuan untuk:

1. Mengetahui jus umbi bengkoang (*Pachyrrhizus erosus* L Urb) dalam menurunkan kadar glukosa darah mencit yang diinduksi glukosa.
2. Menentukan konsentrasi jus umbi bengkoang (*Pachyrrhizus erosus* L. Urb) yang dapat digunakan untuk menurunkan kadar glukosa darah pada mencit.

Kegunaan dari penelitian ini adalah :

1. Sebagai sumber rujukan untuk penelitian lanjutan tentang efek jus umbi bengkoang (*Pachyrrhizus erosus* L. Urb) terhadap penurunan kadar glukosa darah pada mencit.
2. Sebagai sumber data ilmiah untuk penelitian lainnya dan mahasiswa tentang efek jus umbi bengkoang (*Pachyrrhizus erosus* L. Urb) terhadap penurunan kadar glukosa darah pada mencit.
3. Sebagai sumber informasi kepada masyarakat tentang jus umbi bengkoang yang dapat menurunkan kadar glukosa darah sehingga penggunaannya dapat dipertanggung jawabkan.

BAB II

TINJAUAN PUSTAKA

A. Uraian Tumbuhan

1. **Klasifikasi** (Backer and Vand den Brink, 1963:643)

Divisi	: Magnoliophyta
Sub Divisi	: Spermatophyta
Kelas	: Magnoliopsida
Sub Kelas	: Rosidae
Ordo	: Fabales
Famili	: Fabaceae
Genus	: Pachyrrhizus
Spesies	: <i>Pachyrrhizus erosus</i> (L) Urb

2. **Nama Daerah** (Hariana, 2009:28-29), (Wijayakusuma, 2001:44)

Batak	: <i>Bangkuwang, Hasang Bakuwang</i>
Sunda	: <i>Bangkuwang, Huwi Hiris</i>
Jawa	: <i>Bengkuwang, Besusu</i>
Aceh	: <i>Singkuwang</i>
Melayu	: <i>Sengkuwang</i>
Bali	: <i>Jempingan</i>
Lombok	: <i>Uwi pisak</i>
Bima	: <i>Buri</i>
Madura	: <i>Bangkowang</i>

- Makassar : *Bangkowang, Ubi Plicak*
- Manado : *Bangkowan*
- Sasak : *Ubi Plisak*
- Kalimantan : *Bengkuwang, Sangkawang*

3. Morfologi

Daun tanaman bengkoang sangat bervariasi tergantung jenisnya, mulai dari yang bergerigi hingga berbentuk seperti telapak tangan. Namun apapun bentuknya, daun bengkoang selalu bersifat *trifoliate*, artinya tiga lembar daun dalam satu tangkai. Permukaan daun bengkoang berwarna hijau tua pada bagian atas dan hijau agak kusam pada permukaan bawah. Tulang daun berwarna putih dengan struktur mengikuti bentuk daun (Dahana K dan Warisno., 2007:22). Daun majemuk menyirip beranak daun 3; bertangkai 8,5-16 cm; anak daun bundar telur melebar, dengan ujung runcing dan bergigi besar, berambut di kedua belah sisinya; anak daun ujung paling besar, bentuk belah ketupat, $7-21 \times 6-20$ cm (Heyne, 1987:1064).

Batang tanaman bengkoang tidak berkayu dengan berwarna hijau saat muda dan menjadi coklat pada saat tua, khususnya pada batang bawah. Batang yang berwarna coklat ini menyerupai kayu, namun sebenarnya bukan, hanya terjadi pengerasan jaringan sehingga batang menjadi lebih keras. Karena termasuk tanaman herba, bengkoang memiliki batang yang tidak mampu menyangga tanaman untuk berdiri tegak, sehingga tanaman hanya dapat tumbuh horizontal atau merambat mengikuti ajir.

Akar memiliki ciri khas seperti tanaman kacang-kacangan pada umumnya, yaitu memiliki bintil akar. Bintil akar ini merupakan hasil simbiosis antara tanaman bengkoang dengan bakteri pengikat nitrogen, oleh karena itu, tanaman bengkoang mampu menyediakan nitrogen sendiri. Selain bintil akar, akar tanaman bengkoang juga mengalami pembesaran sehingga disebut umbi akar. Umbi akar inilah yang dipanen dan dikonsumsi.

Bunga bengkoang memiliki bulu halus pada kelopak bunganya dengan jumlah 4-11 bunga per tangkai. Merupakan bunga sempurna dengan panjang tangkai antara 8-45 cm. Bunga bengkoang berwarna putih. Biasanya bunga ini akan dipotong karena apabila bunga dibiarkan tumbuh menjadi biji, akan menyebabkan pertumbuhan umbi terhambat dan hasil umbi akan menurun.

Polong tanaman bengkoang sangat bervariasi warnanya, dari coklat tua sampai hijau tua atau coklat muda. Polong bengkoang juga dicirikan dengan adanya rambut halus pada polong muda. Seiring dengan meningkatnya umur polong, rambut-rambut halus ini akan berkurang. Polong memiliki panjang antara 6-13 cm dengan lebar antara 8-17 mm, dan memiliki sekat-sekat segmen untuk memisahkan biji yang jelas.

Biji bengkoang sangat spesifik bentuknya, namun warnanya sangat bervariasi tergantung jenisnya, mulai dari yang berwarna hijau tua sampai coklat atau coklat kemerahan. Bentuk biji pipih persegi mendekati bundar dengan ukuran 3,1-7,5 x 3,8-11,3 mm (Dahana K dan Warisno., 2007:22-24).

4. Kandungan Kimia

Tumbuhan bengkoang memiliki rasa manis, dingin, dan bersifat sejuk serta mendinginkan. Beberapa bahan kimia yang terkandung dalam bengkoang di antaranya *pachyrhizon*, *rotenon*, vitamin B₁, dan vitamin C (Hariana, 2009: 29). Umbinya mengandung gula dan pati serta fosfor dan kalsium. Umbi ini juga memiliki efek pendingin karena mengandung kadar air 86-90%. Rasa manis berasal dari suatu *oligosakarida* yang disebut *inulin* (bukan insulin), yang tidak bisa dicerna tubuh manusia. Sifat ini berguna bagi penderita diabetes atau orang yang berdiet rendah kalori (Steenis, 2008:238).

5. Kegunaan Tanaman

Tanaman bengkoang memiliki banyak kegunaan, baik tanamannya itu sendiri maupun posisinya dalam ekosistem, setiap bagian tanaman bengkoang dapat dimanfaatkan untuk kepentingan manusia baik secara langsung maupun tidak langsung, sementara dalam ekosistem, perannya sebagai tanaman pelindung tanah (*cover land*) serta kemampuannya bersimbiosis dengan bakteri-bakteri pengikat nitrogen, dapat melindungi lahan dan memperbaiki lahan kritis (Dahana K dan Warisno., 2007:12).

Umbi/akar bengkoang dapat digunakan untuk mengobati kencing manis (*Diabetes mellitus*), kutil, penyakit kulit dan eksim, sariawan, demam, dan wasir (Wijayakusuma, 2001:45). Selain itu, umbi bengkoang juga digunakan sebagai bahan dasar kosmetika, dan dapat pula dibuat secara sederhana yaitu dengan membuat bubur dan bedak dingin bengkoang. Yang

paling banyak dikenal masyarakat Indonesia adalah memanfaatkan umbinya sebagai bahan pembuatan rujak. Sedangkan di luar negeri, umbi bengkoang dikonsumsi segar sebagai salad.

Batang dan daun tanaman bengkoang mengandung protein (nitrogen) yang paling sederhana digunakan untuk pakan ternak *ruminansia*, yang dapat meningkatkan berat badan ternak. Selain itu, pada kedua bagian vegetatifnya juga dapat digunakan sebagai bahan pembuatan pupuk hijau. Kandungan nitrogen yang dibutuhkan tanaman dari pupuk hijau yang dibuat dari daun dan batang tanaman bengkoang sangat tinggi, sehingga dapat menekan kebutuhan pupuk nitrogen sintesis (Dahana K dan Warisno., 2007:12-14).

Biji bengkoang yang telah tua, banyak mengandung senyawa *rotenone* dan *rotenoid*, serta *pachyrhizin* yang memiliki sifat insektisidal atau dapat membunuh serangga. Selain itu, dalam biji bengkoang juga mengandung *saponin*, yang berperan dalam menghasilkan lapisan lilin serangga hama (yang memiliki lapisan lilin), sehingga serangga tersebut mudah diberantas (Dahana K dan Warisno 2007:17). Zat buahnya sangat beracun bagi ikan, dan oleh karenanya banyak dipakai dalam penangkapan ikan (Effendi, 1993:13-14).

B. Uraian Hewan Uji

1. Klasifikasi (Arrington, 1972:7)

Dunia	: Animalia
Filum	: Chordata
Sub Filum	: Vertebrata
Kelas	: Mammalia
Sub Kelas	: Theria
Ordo	: Rodentia
Famili	: Muridae
Genus	: Mus
Spesies	: <i>Mus musculus</i> Linn.

2. Morfologi

Mencit (*Mus musculus*). adalah hewan pengerat (Rodentia) yang cepat berbiak, mudah dipelihara dalam jumlah banyak, variasi genetiknya cukup besar serta sifat anatomis dan fisiologisnya terkarakterisasi dengan baik (Malole, 1989:94).

Tabel 1: Nilai Fisiologis mencit

Kriteria	Nilai
Berat badan : - Jantan	20 – 40 g
- Betina	25 - 40 g
Berat Lahir	0,5 – 1,5 g

Luas Permukaan tubuh	20 g: 36 cm ²
Temperatur tubuh	36,5 – 38,0 ⁰ C
Jumlah diploid	40
Harapan hidup	1,5 – 3,0 tahun
Konsumsi makanan	15 g/100 g/hari
Konsumsi air minum	15 ml/100 g/hari
Mulai dikawinkan : - Jantan	50 hari
- Betina	50 – 60 hari
Siklus birahi	4 – 5 hari
Lama kebuntingan	19 – 21 hari
Estrus postpartum	Fertil
Jumlah anak perkelahiran	10 – 12
Umur sapih	21 – 28 hari
Waktu pemeliharaan komersial	7 – 9 bulan/6 – 10 litter
Produksi anak	8/bulan
Jumlah pernapasan	94 – 163/menit
Komposisi air susu	Lemak 12,1 % Protein 9,0 % Laktose 3,2 %
Tidal volume	0,09 – 0,23
Penggunaan oksigen	1,63 – 2,17 ml/g/jam
Detak jantung	325-780/menit

Volume darah	76 – 80 mg/kg
Tekanan darah	113 – 147/81 – 106 mm Hg
Butir darah merah	7,0 – 112,5 x 10 ⁶
Hematokrit	39 – 49 %
Hemoglobin	10,2 – 16,6 mg/dl
Butir darah putih	6 – 15 x 10 ³ /mm ³
Neutropil	10 – 40 %
Lymphosit	55 – 95 %
Eosinophil	0 – 4 %
Monosit	0,1 – 3,5 %
Basophil	0 – 0,3 %
Platelet	160 – 410 x 10 ³ /mm ³
Protein serum	3,5 – 7,2 g/dl
Albumin	2,5 – 4,8 g/dl
Globulin	0,6 g/dl
Glukose dalam darah	62 – 175 mg/dl
Nitrogen dalam urea darah	17 – 28 mg/dl
Creatinin	0,3 – 1,0 mg/dl
Total bilirubin	0,1 – 0,9 mg/dl
Cholestrol	26 – 82 mg/dl
Kalsium dalam serum	3,2 – 9,2 mg/dl
Phosphat dalam serum	2,3 – 9,2 mg/dl

C. Uraian Farmakologi

1. Diabetes mellitus

Diabetes mellitus (DM) didefinisikan sebagai suatu penyakit atau gangguan metabolisme kronis dengan multi etiologi yang ditandai dengan tingginya kadar gula darah disertai dengan gangguan metabolisme karbohidrat, lipid dan protein sebagai akibat insufisiensi fungsi insulin. Insufisiensi fungsi insulin dapat disebabkan oleh gangguan atau defisiensi produksi insulin oleh sel-sel beta Langerhans kelenjar pankreas, atau disebabkan oleh kurang responsifnya sel-sel tubuh terhadap insulin (WHO, 1999 dalam Muchid, 2005:7).

Diabetes merupakan suatu grup sindrom heterogen yang semua gejalanya ditandai dengan peningkatan gula darah yang disebabkan oleh defisiensi insulin relatif atau absolut. Pelepasan insulin yang tidak adekuat diperberat oleh glucagon yang berlebihan (Mycek, 2001:259).

Gejala Klinik

Diabetes seringkali muncul tanpa gejala. Namun demikian, ada beberapa gejala yang harus diwaspadai sebagai isyarat kemungkinan diabetes. Gejala tipikal yang sering dirasakan penderita diabetes, antara lain: *poliuria* (sering buang air kecil), *polidipsia* (sering haus), dan *polifagia* (banyak makan/mudah lapar). Selain itu, sering pula muncul keluhan penglihatan kabur, koordinasi gerak anggota tubuh terganggu, kesemutan pada tangan atau

kaki, timbul gatal-gatal yang seringkali sangat mengganggu (*pruritus*), dan berat badan menurun tanpa sebab yang jelas (Muchid, 2005:20).

Di samping naiknya kadar gula darah, gejala kencing manis bercirikan adanya “gula” dalam kemih (*glycosuria*) dan banyak berkemih karena glukosa yang diekskresikan mengikat banyak air. Akibatnya timbul rasa sangat haus, kehilangan energi dan turunnya berat badan serta rasa letih. Tubuh mulai membakar lemak untuk memenuhi kebutuhannya, yang disertai pembentukan zat-zat perombakan, antara lain: aseton, asam hidroksibutirat dan diasetat, yang membuat darah menjadi asam. Keadaan ini yang disebut *ketoacidosis*, amat berbahaya, karena akhirnya dapat menyebabkan kehilangan kesadaran (*coma diabeticum*). Nafas penderita yang sudah menjadi sangat kurus seringkali juga berbau aseton (Tjay, 2003:693).

- Pada DM Tipe I, gejala klasik yang umum dikeluhkan adalah *poliuria*, *polidipsia*, *polifagia*, penurunan berat badan, cepat merasa lelah (*fatigue*), iritabilitas, dan *pruritus* (gatal-gatal pada kulit).
- Pada DM Tipe 2, gejala yang dikeluhkan umumnya hampir tidak ada. DM Tipe 2 seringkali muncul tanpa diketahui, dan penanganan baru dimulai beberapa tahun kemudian ketika penyakit sudah berkembang dan komplikasi sudah terjadi. Penderita DM Tipe 2 umumnya lebih mudah terkena infeksi, sukar sembuh dari luka, daya penglihatan makin buruk, dan umumnya menderita *hipertensi*, *hiperlipidemia*, *obesitas*, dan juga komplikasi pada pembuluh darah dan syaraf (Muchid, 2005:20).

Diagnosa Diabetes

Penggunaan metode untuk mendiagnosa diabetes didasarkan atas beragam tes kimia dari urin dan darah.

- Glukosa Urin

Pengujian sederhana atau pengujian laboratorium kuantitatif yang lebih kompleks dapat digunakan untuk menjelaskan jumlah glukosa yang lolos dalam urin. Pada umumnya glukosa tidak terdeteksi dalam urin pada manusia normal, namun pada penderita diabetes glukosa dalam urinya akan terdeteksi.

- Glukosa Darah Puasa dan Kadar Insulin

Kadar normal glukosa darah puasa pada pagi hari adalah 80 sampai 100 mg/100 ml, dan 110 mg/100 ml dianggap lebih tinggi di atas normal. Kadar glukosa darah puasa yang di atas nilai ini sering diindikasikan Diabetes mellitus atau sedikit tanda resisten insulin. Pada diabetes tipe I, kadar plasma insulin sangat rendah atau tidak terdeteksi selama puasa dan bahkan setelah makan. Pada diabetes tipe II, konsentrasi glukosa darah lebih tinggi diatas normal dan selalu meningkat pada batas terbesar setelah pemberian glukosa selama uji toleransi glukosa.

- Uji Toleransi Glukosa

Secara normal, glukosa yang diberikan kepada orang yang puasa sebanyak 1 gram/kg BB akan meningkatkan kadar glukosa dari 90 mg/100 ml sampai 120-140 mg/100 ml dan kembali pada keadaan

normal sekitar 2 jam. Sedangkan pada penderita diabetes, kadar glukosa darah puasa hampir selalu di atas 110 mg/100 ml dan sering di atas 140 mg/100 ml.

Berdasarkan uji toleransi glukosa oral, penderita DM Tipe 2 dapat dibagi menjadi 4 (empat) kelompok: (Muchid, 2005:17)

- a. Kelompok yang hasil uji toleransi glukosanya normal.
- b. Kelompok yang hasil uji toleransi glukosanya abnormal, disebut juga Diabetes Kimia (*Chemical Diabetes*).
- c. Kelompok yang menunjukkan *hiperglikemia* puasa minimal (kadar glukosa plasma puasa < 140 mg/dl)
- d. Kelompok yang menunjukkan *hiperglikemia* puasa tinggi (kadar glukosa plasma puasa > 140 mg/dl).

- **Napas Berbau Aseton**

Asam asetoasetik yang meningkat di dalam darah penderita diabetes dikonversi menjadi aseton. Hal ini berubah menjadi gas dan keluar melalui pernapasan. Akibatnya, seseorang dapat mendiagnosa diabetes tipe I hanya dengan mencium bau aseton pada napas penderita.

Tabel 2: Kriteria diagnostik gula darah

Uraian	Glukosa Plasma	Glukosa Plasma 2 Jam Setelah Makan
Normal	<100 mg/dL	<140 mg/dL
Pra diabetes	100 – 125 mg/dL	-
IFG atau IGT	-	140 – 199 mg/dL
Diabetes	>126 mg/dL	>200 mg/dL

Keterangan :

- IFG : *Impaired Fasting Glucose*
- IGT : *Impaired Glucose Tolerance*

(Muchid, 2005:21).

Penyebab Diabetes

Penyebabnya adalah kekurangan hormon insulin, yang berfungsi memanfaatkan glukosa sebagai sumber energi dan mensintesa lemak. Akibatnya adalah glukosa bertumpuk di dalam darah (*hiperglikemia*) dan akhirnya diekskresikan lewat kemih tanpa digunakan (*glycosuria*) (Tjay, 2003:693).

Hiperglikemia timbul akibat berkurangnya insulin sehingga glukosa darah tidak dapat masuk ke sel-sel otot, jaringan adipose atau hepar dan metabolismenya juga terganggu. Dalam keadaan normal, kira-kira 50% glukosa yang dimakan mengalami metabolisme sempurna menjadi CO₂ dan air, 5% diubah menjadi *glukogen* dan kira-kira 30-40% diubah menjadi lemak. Pada DM semua proses tersebut terganggu, glukosa tidak dapat masuk ke sel hingga energi terutama diperoleh dari metabolisme protein dan lemak. Sebenarnya *hiperglikemia* sendiri relatif tidak berbahaya, kecuali bila hebat sekali hingga darah menjadi *hiperosmotik* terhadap cairan intra sel. Yang berbahaya adalah *glukosuria* yang timbul, karena glukosa bersifat *diuretik osmotik*, sehingga *diuresis* sangat meningkat disertai hilangnya berbagai elektrolit. Hal inilah yang menyebabkan terjadinya dehidrasi dan hilangnya

elektrolit pada pasien DM yang tidak diobati. Karena adanya dehidrasi maka badan berusaha mengatasinya dengan banyak minum (*polidipsia*). Badan kehilangan 4 kalori untuk setiap gram glukosa yang diekskresi. *Polifagia* timbul karena perangsangan pusat nafsu makan di *hipotalamus* oleh kurangnya pemakaian glukosa di kelenjar itu (Suherman, 2007:483-485).

Jenis-Jenis Diabetes melitus

a. Diabetes Tipe I (Diabetes mellitus tergantung insulin, IDDM)

Diabetes tergantung insulin umumnya menyerang anak-anak tetapi IDDM dapat juga terjadi di antara orang dewasa. Penyakit ini ditandai dengan defisiensi insulin absolut yang disebabkan oleh *lesi* atau nekrosis sel- β berat. Hilangnya fungsi sel- β mungkin disebabkan oleh invasi virus, kerja toksin kimia, atau umumnya, melalui kerja antibodi *autoimun* yang ditujukan untuk melawan sel- β . Akibat dari destruksi sel- β , pankreas gagal berespons terhadap masukan glukosa, dan diabetes tipe I menunjukkan gejala klasik defisiensi insulin (*polidipsia*, *polifagia*, dan *poliuria*). Penderita diabetes tipe I, memerlukan insulin eksogen untuk menghindari *hiperglikemia* dan *ketoasidosis* yang mengancam kehidupannya.

Penyebab Diabetes Tipe I

Ledakan sekresi insulin pada keadaan normal terjadi setelah menelan makanan sebagai respons terhadap peningkatan sekilas kadar glukosa dan asam amino yang bersirkulasi. Pada periode pasca-absorpsi,

kadar insulin basal rendah yang bersirkulasi dipelihara melalui sekres sel- β . Walaupun begitu, diabetes tipe I sebenarnya tidak mempunyai fungsi sel- β , dan juga tidak berespons terhadap variasi bahan bakar yang bersirkulasi maupun memelihara kadar sekresi basal insulin. Perkembangan neuropati, nefropati, dan retinopati yang progresif secara langsung berkaitan dengan besarnya kontrol glikemik (paling sering diukur sebagai kadar Hb A_{1c} atau hemoglobin glikosilat dalam darah).

Pengobatan Diabetes Tipe I

Diabetes tipe I harus tergantung pada insulin eksogen (suntikan) yang mengontrol *hiperglikemia*, memelihara kadar hemoglobin *glikosilat* (Hb A_{1c}) yang dapat diterima, dan mencegah *ketoasidosis*. (Catatan: Tingkat pembentukan Hb A_{1c} sebanding dengan konsentrasi gula darah rata-rata pada beberapa bulan sebelumnya sehingga, Hb A_{1c} memberikan suatu ukuran bagaimana berhasilnya pengobatan dalam menormalkan glukosa darah pada diabetes). Tujuan pemberian insulin pada diabetes tipe I adalah untuk memelihara konsentrasi gula darah mendekati kadar normal dan mencegah besarnya belokan kadar glukosa darah yang dapat menyokong timbulnya komplikasi jangka panjang.

b. Diabetes Tipe II (diabetes melitus tak tergantung insulin, NIDDM)

Penyebab Diabetes Tipe II

Pada NIDDM, pankreas masih mempunyai beberapa fungsi sel- β , yang menyebabkan kadar insulin bervariasi, tetapi tidak cukup untuk

memelihara homeostatis glukosa. Pasien dengan diabetes tipe II seringkali gemuk. Diabetes tipe II sering dihubungkan dengan resistensi organ target yang membatasi respons insulin endogen dan eksogen. Pada beberapa kasus, resistensi insulin disebabkan oleh penurunan jumlah atau mutasi reseptor insulin. Walaupun begitu, cacat yang tak terbatas pada peristiwa yang terjadi setelah insulin terikat pada reseptor, dipercaya menyebabkan resistensi pada kebanyakan penderita.

Pengobatan Diabetes Tipe II

Tujuan pada pengobatan diabetes tipe II adalah untuk memelihara konsentrasi glukosa darah dalam batas normal dan untuk mencegah perkembangan komplikasi penyakit jangka lama. Pengurangan berat badan, latihan dan modifikasi diet menurunkan resistensi insulin dan memperbaiki hiperglikemia diabetes tipe II pada beberapa penderita. Walaupun demikian, kebanyakan tergantung pada campur tangan farmakologik dengan obat-obat hiperglikemik oral. Terapi insulin mungkin diperlukan untuk mencapai kadar glukosa darah serum yang memuaskan (Mycek, 2001:260-261).

Tabel 3: Perbedaan DM Tipe I dengan DM Tipe 2

Uraian	DM Tipe I	DM Tipe II
Mula muncul	Umumnya masa kanak-kanak dan remaja, walaupun ada juga pada masa dewasa < 40 tahun	Pada usia tua, umumnya > 40 tahun
Kadaan klinis saat	Berat	Ringan

diagnosis		
Kadar insulin darah	Rendah, tak ada	Cukup tinggi, normal
Berat badan	Biasanya kurus	Berat atau normal
Pengelolaan yang disarankan	Terapi insulin, diet, Olahraga	Diet, olahraga, hipoglikemik oral

(Muchid, 2005:17)

2. Insulin

Insulin merupakan protein kecil yang mengandung 2 rantai *polipeptida* yang dihubungkan oleh ikatan *disulfida*. Disintesis sebagai protein prekursor (pro-insulin) yang mengalami pemisahan *proteolitik* untuk membentuk insulin dan peptida C, keduanya disekresi oleh sel β pankreas.

a. Sekresi Insulin

Sekresi insulin diatur tidak hanya oleh kadar glukosa darah tetapi juga oleh hormon lain dan mediator autonomik. Sekresi insulin umumnya dipacu oleh ambilan glukosa darah yang tinggi dan difosforilasi dalam sel β pankreas. Kadar adenosin trifosfat (ATP) meningkatkan dan menghambat saluran K^+ , menyebabkan membran sel depolarisasi dan influx Ca^+ , yang menyebabkan pulsasi eksositosis insulin. (Catatan: Glukosa yang diberikan secara suntikan mempunyai efek lebih rendah terhadap sekresi insulin dari pada glukosa yang diberikan per-oral, karena pemberian glukosa per-oral merangsang produksi hormon pencernaan oleh usus, yang kemudian merangsang sekresi insulin oleh pankreas (Mycek, 2001:261).

b. Distribusi dan Metabolisme Insulin

Insulin dalam darah beredar sebagai *monomer*, volume distribusinya hampir sama dengan volume cairan ekstra sel. Pada keadaan puasa sekresi insulin ke vena porta sekitar 40 μg [1 unit (U)] per jam, untuk mencapai kadar 2-4 ng/ml (50-100 $\mu\text{U/mL}$) dalam sirkulasi portal dan disirkulasi perifer 0,5 ng/mL (12 $\mu\text{U/mL}$) atau sekitar 0,1 nM. Setelah makan, kadarnya dalam darah portal cepat meningkat tetapi peningkatannya di *perifer* sedikit lebih rendah. Tujuan terapi insulin untuk mencapai seperti keadaan di atas tetapi ini sukar dicapai dengan penyuntikan subkutan.

Pada orang normal dan pasien DM tanpa komplikasi, masa paruh insulin di plasma sekitar 5-6 menit, pada DM yang mempunyai antibodi antiinsulin nilai tersebut memanjang. Proinsulin masa paruhnya lebih panjang (± 17 menit). Insulin dalam peredaran darah didistribusi ke seluruh tubuh melalui cairan ekstrasel.

Degradasinya terjadi di *hepar*, ginjal dan otak; dan sekitar 50% insulin di *hepar* akan dirusak dan tidak akan mencapai sirkulasi sistemik. *Klirens peptide-C* di *hepar* lebih rendah, karenanya masa paruhnya lebih panjang (± 30 menit). Hormon ini mengalami filtrasi *glomeruli* dan *reabsorpsi* serta degradasi di *tubuli* ginjal.

c. Mekanisme Kerja Insulin

Organ target utama insulin dalam mengatur kadar glukosa adalah *hepar*, otot, dan adiposa. Peran utamanya, antara lain: *uptake*, utilisasi, dan penyimpanan nutrien di sel. Efek anabolik insulin meliputi stimulasi, utilisasi dan penyimpanan glukosa, asam amino, asam lemak intrasel; sedangkan proses katabolisme (pemecahan glikogen, lemak dan protein) dihambat. Semua efek ini dilakukan dengan stimulasi transport substrat dan ion ke dalam sel, menginduksi translokasi protein, mengaktifkan dan menonaktifkan enzim spesifik, merubah jumlah protein dengan mempengaruhi kecepatan transkripsi gen dan translasi mRNA spesifik.

d. Peran Insulin

- Pengaturan Kadar Glukosa Dalam Darah

Kadar glukosa darah sangat dipengaruhi fungsi *hepar*, pankreas, *adenohipofisis*, dan *adrenal*. Kecuali itu fungsi tiroid, kerja fisik, faktor imunologik dan genetik dapat berpengaruh pada kadar glukosa darah.

- Peran Insulin pada Transport Zat Melalui Membran

Pada otot dan jaringan *adipose*, insulin memudahkan penyerapan berbagai zat melalui membran, termasuk glukosa dan monosakarida lain, serta asam amino, ion K, nukleosida, dan fosfat anorganik.

Beberapa jaringan tubuh memberikan respon berbeda terhadap insulin. Hormon ini dibutuhkan untuk penyerapan glukosa pada otot *skelet*, otot polos, otot jantung, jaringan lemak, *leukosit*, lensa mata, humor *akuosa* dan *hipofisis*. Sedangkan penyerapan glukosa di otak (kecuali mungkin bagian hipotalamus), tubuli ginjal, mukosa intestinal, eritrosit, tidak dipengaruhi insulin. Jadi insulin merupakan salah satu faktor penting yang mempengaruhi mekanisme penyerapan zat melalui membran.

- **Pengaruh Insulin pada Enzim**

Banyak enzim yang aktifitas perangsangan atau penghambatannya dipengaruhi oleh insulin. Enzim yang aktivitas perangsangannya dipengaruhi oleh insulin adalah enzim yang penting untuk proses glikolisis, yaitu: *glukokinase*, enzim yang perlu untuk sintesis glikogen, juga diaktifkan oleh insulin. Enzim yang dihambat aktivitasnya oleh insulin ialah enzim yang penting untuk *glukoneogenesis*, yaitu *glukosa-6-fosfatase*, *fruktosa-difosfatase*, *fosfoenol-piruvatkinase* dan *piruvat-karboksilase*. Semua enzim tersebut berperan pada reaksi yang sebaliknya dari proses glikolisis (Suherman, 2007:483-485).

3. Farmakoterapi

a. Terapi Insulin

Untuk terapi, ada berbagai jenis sediaan insulin yang tersedia, yang terutama berbeda dalam hal mula kerja (*onset*) dan masa kerjanya (*duration*). Sediaan insulin untuk terapi dapat digolongkan menjadi 4 (empat) kelompok, yaitu:

- Insulin masa kerja singkat (*Short-acting/Insulin*), disebut juga insulin regular.
- Insulin masa kerja sedang (*Intermediate-acting*).
- Insulin masa kerja sedang dengan mula kerja cepat.
- Insulin masa kerja panjang (*Long-acting insulin*).

Respon individual terhadap terapi insulin cukup beragam, oleh sebab itu jenis sediaan insulin mana yang diberikan kepada seorang penderita dan berapa frekuensi penyuntikannya ditentukan secara individual, bahkan seringkali memerlukan penyesuaian dosis terlebih dahulu. Umumnya, pada tahap awal diberikan sediaan insulin dengan kerja sedang, kemudian ditambahkan insulin dengan kerja singkat untuk mengatasi *hiperglikemia* setelah makan. Insulin kerja singkat diberikan sebelum makan, sedangkan insulin kerja sedang umumnya diberikan satu atau dua kali sehari dalam bentuk suntikan subkutan. Namun, karena tidak mudah bagi penderita untuk mencampurnya sendiri, maka tersedia sediaan campuran tetap dari kedua jenis insulin regular (R) dan insulin kerja sedang (NPH).

b. Terapi Antidiabetik Oral

Ada 5 (lima) golongan antidiabetik oral (ADO) yang dapat digunakan untuk DM dan telah dipasarkan di Indonesia, yakni golongan: *sulfonilurea*, *meglitinid*, *biguanid*, penghambat α -glikosidase dan *tiazolidinedion*. Kelima golongan ini dapat diberikan pada DM tipe 2 yang tidak dapat dikontrol hanya dengan diet dan latihan fisik saja (Suherman, 2007:489).

Tabel 4: Beberapa golongan senyawa hipoglikemik oral beserta mekanisme kerjanya (Muchid, 2005:36)

Golongan	Contoh senyawa	Mekanisme Kerja
Sulfonilurea	Gliburida/Glibenklamida Glipizida Glikazida Glimepirida Glikuidon	Merangsang sekresi insulin di kelenjar pankreas, sehingga hanya efektif pada penderita diabetes yang sel-sel β pankreasnya masih berfungsi dengan baik
Meglitinida	Repaglinide	Merangsang sekresi insulin di kelenjar pankreas
Turunan Fenilalanin	Nateglinide	Meningkatkan kecepatan sintesis insulin oleh pankreas
Biguanida	Metformin	Bekerja langsung pada hati (<i>hepar</i>), menurunkan produksi glukosa hati. Tidak merangsang sekresi insulin oleh kelenjar pankreas.
Tiazolidindion	Rosiglitazone Troglitazone Pioglitazone	Meningkatkan kepekaan tubuh terhadap insulin. Berikatan dengan PPAR γ (<i>peroxisome proliferator activated receptor-gamma</i>) di otot, jaringan lemak, dan hati untuk menurunkan

		resistensi insulin.
Inhibitor α -Glukosidase	Acarbose Miglitol	Menghambat kerja enzim-enzim pencernaan yang mencerna karbohidrat, sehingga memperlambat absorpsi glukosa ke dalam darah

D. Pengobatan Dalam Tinjauan Islam

Peradaban islam dikenal sebagai perintis dalam bidang farmasi. Para ilmuwan Muslim di masa kejayaan islam sudah berhasil menguasai riset ilmiah mengenal komposisi, dosis, penggunaan dan efek dari obat-obatan sederhana dan campuran. Selain menguasai bidang farmasi, masyarakat Muslim pun tercatat sebagai peradaban pertama yang memiliki apotek atau biasa disebut dengan toko obat.

Kesehatan merupakan sumber daya yang paling berharga, serta kekayaan yang paling mahal harganya. Ada sebagian orang yang menganggap bahwa agama tidak memiliki kepedulian terhadap kesehatan manusia. Anggapan semacam ini didasari oleh pandangan bahwa agama hanya memperhatikan aspek-aspek rohania belaka tanpa mengindahkan aspek jasmania. Agama hanya memperhatikan hal-hal yang bersifat ukhrawi, dan lalai terhadap segala sesuatu yang bersifat duniawi. Anggapan seperti ini tidak dibenarkan dalam ajaran agama islam. Sebab pada kenyataannya Islam merupakan agama yang memperhatikan dua sisi kebaikan yaitu kebaikan duniawi dan ukhrawi. (Al-Qaradhawi 2001, 157)

Sebagaimana islam memperhatikan kesehatan, islam juga memperhatikan pengobatan baik yang bersifat kuratif maupun preventif. Dan islam menentang

pengobatan versi dukun dan para tukang sihir. Sebaliknya islam sangat menghargai bentuk-bentuk pengobatan yang didasari oleh ilmu pengetahuan, penelitian, eksperimen ilmiah dan hukum sebab-akibat. (Al-Qaradhawi 2001, 168)

Pada hakikatnya tidak ada orang yang suka tertimpa penyakit. Siapapun pasti menghendaki agar senantiasa dalam keadaan sehat, karena kegembiraan hati ketika sehat adalah sunnatullah. Dan penyakit apa saja yang menimpa manusia pasti ada obatnya, sebagaimana sabda Rasulullah SAW : (Al-Ju'aisin 2001, 59) (Ar-Rumaikhon 2008, 29)

لِكُلِّ دَاءٍ دَوَاءٌ فَإِذَا أُصِيبَ دَوَاءُ الدَّاءِ بِرَأٍ بِإِذْنِ اللَّهِ عَزَّ وَجَلَّ

Artinya :

“Masing-masing penyakit pasti ada obatnya. Kalau obat sudah mengenai penyakit, penyakit itu pasti akan sembuh dengan izin Allah”. (H.R. Abi Hurairah ra)

Ungkapan, “Setiap penyakit pasti ada obatnya,” artinya bisa bersifat umum, sehingga termasuk di dalamnya penyakit-penyakit mematikan dan berbagai penyakit yang tidak bisa disembuhkan oleh para dokter. Allah sendiri telah menjadikan untuk penyakit tersebut obat-obatan yang dapat menyembuhkannya. Akan tetapi ilmu tersebut tidak ditampakkan Allah kepada umat manusia, dan mereka tidak diperkenankan oleh Allah untuk menggapainya. Karena ilmu pengetahuan yang dimiliki oleh manusia hanyalah sebatas yang diajarkan oleh Allah. Oleh sebab itu, kesembuhan terhadap penyakit dikaitkan oleh Rasulullah dengan proses ‘kesesuaian’ obat dengan penyakit yang diobati.

Karena setiap ciptaan Allah itu pasti ada anti penawarnya. Itu merupakan poin lebih dari hanya sekedar dari keberadaan obat itu. Karena kalau obat itu diberikan dengan cara yang salah, misalnya diberikan dengan dosis yang berlebih dari stadium penyakitnya dalam pemakaiannya atau jumlahnya, atau kuantitasnya lebih dari yang seharusnya, justru itu bisa menyebabkan penyakit lain. Namun kalau dosisnya kurang, juga tidak bisa mengobati. (Ar-Rumaikhon 2008, 31-32)

Obat setiap penyakit itu diketahui oleh orang yang ahli dibidang pengobatan, dan tidak diketahui oleh orang yang bukan ahlinya. Dan Allah menghendaki agar pengobatan itu dipelajari oleh ahlinya agar sesuai dengan penyakit yang akan diobati sehingga akan mendorong kesembuhannya. Hal tersebut dijelaskan dalam hadis yang berasal dari sahabat Jabir ra bahwa Nabi SAW bersabda: (Al-Ju'aisin 2001, 58-59)

Artinya:

“Karena setiap penyakit ada obatnya, maka pengobatan itu harus sesuai dengan penyakitnya. Pengobatan yang sesuai dengan penyakitnya itu akan segera diberi kesembuhan oleh Allah SWT”. (HR. Muslim).

Hal tersebut diatas lebih dipertegas dalam sabda Rasulullah SAW:

مَنْ تَطَبَّ وَلَمْ يُعَلِّمْ مِنْهُ طِبُّ قَبْلَ ذَلِكَ فَهُوَ ضَامِنٌ.

Artinya :

"Barang siapa yang mengobati, namun ia tidak menguasai ilmu pengobatan, maka ia harus bertanggung jawab". (H.R. Abu Dawud)

Sekelompok orang yang menjadi tenaga ahli pengobatan sudah ada semenjak masa kenabian, juga sebelum itu dan sesudahnya. Salah satu bidang pengobatan yang sudah ada sejak itu adalah ilmu obat alam atau disebut juga dengan farmakognosi. Adapun yang dimaksud dengan farmakognosi adalah ilmu

yang mempelajari tentang obat/bahan obat yang berasal dari alam baik dari tumbuhan, hewan maupun mineral. (Abd.Rahim, Tadjuddin Naid, Kamaluddin Abu Nawas 2007, 1)

Para ahli dalam bidang ini mengetahui formula obat-obatan, karakteristik dan cara penggunaannya. Diiringi dengan keyakinan mereka bahwa obat itu hanya penyebab perantara kesembuhan saja. Dan Allah lah yang menjadikan penyebab itu semua. Oleh karena itu, hukumnya boleh mempelajari ilmu pengobatan ini dan berobatlah dengannya. (Ar-Rumaikhon 2008, 99-100)

Firman Allah yang terkait dengan pengobatan tradisional dapat dilihat dalam QS. Al-Nahl (16): 69

ثُمَّ كُلِي مِنْ كُلِّ الثَّمَرَاتِ فَاسْلُكِي سُبُلَ رَبِّكِ ذُلَالًا ۗ يَخْرُجُ مِنْ بُطُونِهَا شَرَابٌ مُخْتَلِفٌ
أَلْوَانُهُ فِيهِ شِفَاءٌ لِلنَّاسِ إِنَّ فِي ذَٰلِكَ لَآيَةً لِّقَوْمٍ يَتَفَكَّرُونَ ﴿٦٩﴾

Terjemahannya:

“Kemudian makanlah dari tiap-tiap (macam) buah-buahan dan tempuhlah jalan Tuhanmu yang telah dimudahkan (bagimu). dari perut lebah itu ke luar minuman (madu) yang bermacam-macam warnanya, di dalamnya terdapat obat yang menyembuhkan bagi manusia. Sesungguhnya pada yang demikian itu benar-benar terdapat tanda (kebesaran Tuhan) bagi orang-orang yang memikirkan”.

Dan juga Firman Allah SWT dalam QS.al-A'raf (7) ; 31

﴿ يَبْنَى ٓءٓءءم ٓءءوء زىنءءكم ٓءءء كل مءسءء وءكلوء وءشربوء ولاء ءسرفوء ٓءءء لاء
 ءءب المءسرفىن ﴾

Terjemahannya :

“Hai anak Adam, pakailah pakaianmu yang indah di setiap (memasuki) Masjid. Makan dan minumlah, dan janganlah berlebih-lebihan. Sesungguhnya Allah tidak menyukai orang-orang yang berlebih-lebihan”.

Berdasarkan ayat diatas, yang menjadi perhatian yaitu “makanlah dari tiap-tiap (macam) buah-buahan dan tempuhlah jalan Tuhanmu yang telah dimudahkan (bagimu)”. Hiperglikemia merupakan salah satu kelainan yang sangat erat kaitannya dengan sistem metabolisme. Sebagai dampak adanya pergeseran perilaku pola konsumsi gizi makanan. Hiperglikemia bisa disebabkan karena pola konsumsi makanan yang berlebih-lebihan, misalnya banyak mengkonsumsi makanan yang banyak mengandung gula. Oleh karena itu, pola makan dan minum harus di jaga.

Islam menentang pengobatan versi dukun (yang mempersekutukan Allah SWT) dan para tukang sihir atau pengobatan yang mengarah ke musyrikan. Sebaliknya islam sangat menghargai bentuk-bentuk pengobatan yang didasarkan oleh imu pengetahuan, penelitian eksperimen ilmiah dan hukum sebab akibat.

Diriwayatkan oleh Abi Hurairah ra bahwa Rasulullah bersabda :

...أَنْزَلَ اللَّهُ الدَّوَاءَ الَّذِي أَنْزَلَ الدَّاءَ (رواه البخاري)

Artinya :

“... Allah yang menurunkan penyakit, dan Dia juga yang menurunkan obatnya”. (HR. Bukhari).

Setiap apa yang diciptakan oleh-Nya kemudian diperuntukkan kepada manusia sebagai khalifah di muka bumi ini. Ini bukan berarti bahwa manusia boleh dengan seenaknya atau semaunya menggunakan apa yang telah diciptakan-Nya itu melainkan untuk dimanfaatkan sebaik-baiknya.

Di dalam Firman Allah SWT di dalam QS.asy-Syu'araa'(26) : 7

أَوَلَمْ يَرَوْا إِلَى الْأَرْضِ كَمْ أَنْبَتْنَا فِيهَا مِنْ كُلِّ زَوْجٍ كَرِيمٍ ﴿٧﴾

Terjemahannya :

“Dan apakah mereka tidak memperhatikan bumi, berapakah banyaknya Kami tumbuhkan di bumi itu berbagai macam tumbuh-tumbuhan yang baik?”

Dari ayat tersebut di atas, dapat dipahami bahwa Allah SWT senantiasa mengisyaratkan kepada manusia untuk mengembangkan dan memperluas ilmu pengetahuan khususnya ilmu yang membahas tentang obat yang berasal dari alam, baik dari tumbuh-tumbuhan, hewan maupun mineral. Dimana ketiganya telah dijelaskan didalam Al-Qur'an mengandung suatu zat / obat yang dapat digunakan untuk menyembuhkan manusia dari penyakit. Meskipun tidak semua tumbuhan yang diciptakan oleh Allah SWT di bumi dapat menyembuhkan penyakit tertentu.

Tumbuhan sebagai bahan obat tradisional telah banyak digunakan untuk pemeliharaan kesehatan, pengobatan maupun kecantikan. Dunia kedokteran juga banyak mempelajari obat tradisional dan hasilnya mendukung bahwa tumbuhan obat memiliki kandungan zat-zat yang secara klinis yang bermanfaat bagi kesehatan.

Dalam penelitian ini, maka ditemukanlah umbi bengkoang (*Pachyrrhizus erosus* L. Urb) sebagai obat yang dapat menurunkan kadar gula (antihiperglikemia) yang nantinya dapat dimanfaatkan oleh manusia.

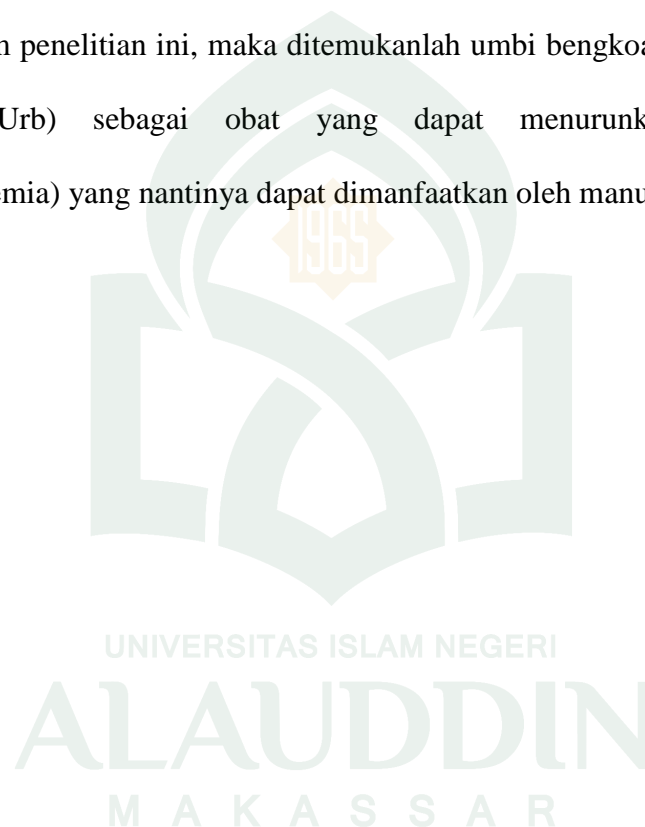

BAB III

METODOLOGI PENELITIAN

A. Alat dan Bahan

1. Alat

Alat-alat yang digunakan dalam penelitian, yaitu: juicer(Cosmos), gelas ukur, gelas kimia, glukometer(Easy Touch), gelas Erlenmeyer 100 ml, labu tentukur, jarum oral, dan timbangan analitik.

2. Bahan

Bahan-bahan yang digunakan dalam penelitian, yaitu: umbi bengkoang (*Pachyrrhizus erosus* L. Urb), air suling, larutan glukosa 10%, larutan koloidal NaCMC 1%, dan tablet glibenklamid[®].

B. Metode Kerja

1. Pengambilan Sampel

Sampel umbi bengkoang (*Pachyrrhizus erosus* L. Urb) diperoleh di Malino, Sulawesi Selatan. Pengambilan sampel dilakukan pada pagi hari. Pada pengambilan sampel ini, dilakukan pemisahan bagian batang dengan umbinya, sampel umbi bengkoang yang diambil adalah yang masih segar tidak cacat atau rusak yang disebabkan oleh hama atau penyakit.

2. Pengolahan Sampel

Umbi bengkoang (*Pachyrrhizus erosus* L. Urb) yang telah diambil, dicuci hingga bersih dengan air, dipotong kecil-kecil selanjutnya sampel dibuat jus.

3. Pembuatan Jus Umbi Bengkoang

Umbi bengkoang (*Pachyrrhizus erosus* L. Urb) dibuat jus, selanjutnya diambilnya filtratnya. Kemudian filtrat yang diperoleh dibuat 3 konsentrasi yang diujikan pada hewan uji.

4. Prosedur Uji Anti Diabetes pada Mencit jantan

a. Pembuatan Larutan Koloidal NaCMC 1%

Sebanyak 1 g NaCMC dimasukan sedikit demi sedikit ke dalam 50 ml air suling panas (suhu 70⁰C) sambil diaduk dengan pengaduk elektrik hingga terbentuk larutan koloidal dan dicukupkan volumenya dengan air suling hingga 100 ml.

b. Pembuatan Suspensi Glibenklamid 0,002 % b/v

Tablet glibenklamid ditimbang sebanyak 20 tablet, kemudian dihitung bobot rata-rata tiap tablet. Setelah itu, semua tablet *glibenklamid* dimasukkan kedalam lumpang dan digerus hingga halus dan homogen. Kemudian ditimbang setara dengan 2 mg serbuk *glibenklamid*. Dimasukkan kembali ke dalam lumpang lalu ditambahkan sedikit demi sedikit larutan koloidal Na-CMC 1% b/v sambil diaduk hingga homogen. Hasilnya dimasukkan ke dalam labu tentukur 100 ml dan

dicukupkan volumenya menggunakan larutan koloidal Na-CMC 1% b/v hingga 100 ml.

c. Pembuatan Larutan Glukosa 10 % b/v

Glukosa sebanyak 10 g dimasukkan ke dalam labu tentukur 100 ml dan tambahkan dengan air suling sebanyak 50 ml. Aduk hingga larut lalu cukupkan volumenya dengan air suling hingga 100 ml.

d. Pemilihan dan Penyiapan Hewan Uji

Hewan uji yang digunakan dalam penelitian ini adalah mencit jantan (*Mus musculus*) yang sehat dengan bobot badan 20-30 g sebanyak 15 ekor dan dibagi dalam 5 kelompok, tiap kelompok terdiri atas 3 ekor.

e. Perlakuan Terhadap Hewan Uji

Sebelum perlakuan, mencit dipuasakan selama 8 jam kemudian diberi larutan glukosa 10% b/v secara oral dan 60 menit kemudian diambil darahnya melalui ekor untuk ditentukan kadar glukosa darah awal.

Kelompok 1 sebagai kontrol negatif diberikan NaCMC 1%. Kelompok 2-4 diberi sediaan jus umbi bengkoang (*Pachyrrhizus erosus* L. Urb) dengan konsentrasi secara berturut-turut 1,5% b/v, 3% b/v dan 6% b/v. Kelompok 5 diberi sediaan pembanding yaitu suspensi *glibenklamid* 0,002% b/v.

Bahan diberikan dalam dosis tunggal sebanyak 1 ml/30g BB masing-masing mencit. Setelah itu, setiap 60 menit selama 5 jam

dilakukan pengukuran kadar glukosa darah mencit dengan menggunakan glukometer.

f. Penentuan Kadar Glukosa Darah Mencit

Glukometer dikalibrasi dengan menggunakan kunci kode *strip* kemudian *strip* dipasang pada alat tersebut. Darah diambil melalui pembuluh darah vena pada ujung ekor mencit kemudian diteteskan pada strip glukometer dan kadar glukosa darah mencit akan terukur dan hasilnya dapat dibaca pada monitor glukometer.

C. Pengolahan Data Analisis Data

Data yang diperoleh dianalisis secara statistika dengan menggunakan Rancangan Acak Kelompok.

BAB IV

HASIL DAN PEMBAHASAN

A. Hasil Penelitian

Hasil penelitian pengaruh pemberian NaCMC 1 % b/v, jus umbi bengkoang (*Pachyrrhizus erosus*. L. Urb) 1,5 % b/v, 3 b/v, 6 % b/v dan suspensi glibenklamid 0,002 % b/v pada mencit menunjukkan :

1. Pada kelompok yang diberi NaCMC 1 % b/v sebagai kontrol, memiliki rata-rata awal kadar glukosa darah sebesar 132,67 mg/dl, dan penurunan kadar glukosa mencit pada jam ke 1, 2, 3, 4, dan 5 masing-masing sebesar 11,56 %; 22,61 %; 25,88 %; 29,15 % dan 30,90 %.
2. Pada kelompok yang diberi jus umbi bengkoang 1,5 % b/v memiliki rata-rata awal kadar glukosa darah sebesar 146 mg/dl, dan penurunan kadar glukosa mencit pada jam ke 1, 2, 3, 4, dan 5 masing-masing sebesar 20,55 %; 27,86 %; 36,76 %; 40,69 % dan 52,05 %.
3. Pada kelompok yang diberi jus umbi bengkoang 3 % b/v, memiliki rata-rata awal kadar glukosa darah sebesar 176,67 mg/dl, dan penurunan kadar glukosa mencit pada jam ke 1, 2, 3, 4, dan 5 masing-masing sebesar 28,30 %; 49,44 %; 56,04 %; 61,89 % dan 70,19 %.
4. Pada kelompok yang diberi jus umbi bengkoang 6 % b/v, memiliki rata-rata awal kadar glukosa darah sebesar 134,67 mg/dl, dan penurunan kadar glukosa

mencit pada jam ke 1, 2, 3, 4, dan 5 masing-masing sebesar 21,78 %; 38,86 %; 43,81 %; 50,25 % dan 59,69 %.

5. Pada kelompok yang diberi suspensi glibenklamid 0,002 b/v sebagai kontrol, memiliki rata-rata awal kadar glukosa darah sebesar 136,67 mg/dl, dan penurunan kadar glukosa mencit pada jam ke 1, 2, 3, 4, dan 5 masing-masing sebesar 51,21 %; 69,03 %; 77,31 %; 80,97 % dan 82,92 %.

B. Pembahasan

Diabetes mellitus adalah suatu grup sindrom heterogen yang semua gejalanya ditandai dengan peningkatan gula darah. Penyebabnya adalah kekurangan hormon insulin, yang berfungsi memanfaatkan glukosa sebagai sumber energi dan mensintesa lemak. Akibatnya adalah glukosa bertumpuk di dalam darah (*hiperglikemia*) dan akhirnya diekskresikan lewat kemih tanpa digunakan (*glycosuria*).

Umbi bengkoang yang digunakan pada penelitian ini adalah yang masih segar tidak cacat disebabkan hama atau penyakit dan tidak terlalu tua, ini disebabkan umbi yang tidak terlalu tua lebih banyak mengandung *oligosakarida* yang disebut *inulin* yang berguna bagi penderita diabetes atau orang yang berdiet rendah kalori dari pada umbi yang sudah tua.

Penelitian ini dilakukan untuk melihat efek hipoglikemik jus umbi bengkoang (*Pachyrrhizus erosus*. L. Urb) pada hewan coba yang digunakan yaitu mencit. Adapun konsentrasi yang digunakan dalam penelitian ini adalah 1,5 %, 3

% dan 6 %. Selain itu digunakan juga 2 kelompok hewan coba untuk kontrol, yaitu kontrol positif dan kontrol negatif.

Pengujian efek hipoglikemik dalam penelitian ini dilakukan secara enzimatik dengan menggunakan metode toleransi glukosa oral dan pengukuran kadar glukosa darah dengan glukometer yang menggunakan metode elektrokimia, yaitu berdasarkan pada pengukuran potensial (daya listrik) yang disebabkan oleh reaksi dari glukosa dengan bahan pereaksi glukosa pada elektroda strip. Sampel darah diserap masuk ke dalam ujung strip uji berdasarkan reaksi kapiler. Apabila darah mengisi ruangan reaksi pada strip uji, kalium ferisianida diuraikan dan glukosa sampel dioksidasi oleh enzim glukosa oksidase, menyebabkan penurunan bilangan oksidasi (kalium heksasianoferat (III) menjadi kalium heksasianoferat (II)). Aplikasi jumlah voltase yang konstan dari meteran mengoksidasi kalium heksasianoferat (II) kembali pada kalium heksasianoferat (III), dan memberikan elektron. Elektron yang dihasilkan untuk menimbulkan arus sebanding dengan kadar glukosa pada sampel. Setelah waktu 10 detik, konsentrasi glukosa dalam sampel ditayangkan pada layar monitor. (Ilham. AR, 2009;38-39)

Sebelum perlakuan, mencit dipuasakan terlebih dahulu selama 8 jam dengan maksud untuk meniadakan pengaruh makanan pada pengukuran kadar glukosa darah. Walaupun demikian faktor variasi biologis dari hewan coba tidak dapat dihilangkan, sehingga faktor ini relatif dapat mempengaruhi hasil. Oleh karena itu terdapat perbedaan konsentrasi darah awal untuk tiap hewan coba. Dan

hal ini dapat dilihat pada hasil kadar glukosa darah awal untuk tiap hewan tersebut.

Sebagai kontrol positif digunakan Glibenklamid yang merupakan obat antidiabetes oral golongan sulfonilurea. Glibenklamid digunakan sebagai kontrol positif dalam penelitian ini sebab efek hipoglikemiknya yang kuat serta dosisnya rendah dibanding obat antidiabetes golongan lain dan mekanisme glibenklamid yaitu merangsang sekresi insulin di kelenjar pankreas, sehingga hanya efektif pada penderita diabetes yang sel-sel β pankreasnya masih berfungsi dengan baik, yang mana kondisi tersebut diidentikkan pada hewan coba. Kontrol positif ini digunakan dengan maksud untuk mendapatkan gambaran yang lebih jelas tentang penurunan kadar glukosa darah. Glibenklamid disuspensikan dengan NaCMC 1% karena sifatnya yang praktis tidak larut dalam air.

Hewan uji yang digunakan dalam penelitian ini adalah mencit jantan karena memiliki sistem hormonal yang lebih stabil dibanding mencit betina yang mana memiliki kadar glukosa darah lebih tinggi pada saat hamil sebab terjadi peningkatan hormon hiperglikemik. Selain itu kebutuhan nutrisi pada saat hamil meningkat sehingga glukosa yang dihasilkan lebih banyak dibandingkan pada saat tidak hamil sehingga dapat mempengaruhi hasil penelitian.

Larutan glukosa 10 % diberikan pada mencit 1 jam sebelum pemberian sediaan uji yang bertujuan untuk menaikkan kadar glukosa darah yang merupakan kadar glukosa awal, sehingga kemampuan menurunkan glukosa darah dari sediaan uji dapat diamati. Dalam penelitian ini kadar glukosa darah mencit

diukur selama 5 jam dengan interval waktu 1 jam. Hal ini dikarenakan waktu yang diperlukan oleh glukosa untuk terabsorpsi dalam tubuh adalah sekitar 40 menit sampai 1 jam dan untuk melihat efek penurunan kadar glukosa yang lebih jelas maka digunakan jangka waktu selama 5 jam setelah pemberian jus.

Penurunan kadar glukosa darah yang terjadi pada kelompok kontrol negatif selama rentang waktu 5 jam disebabkan karena adanya penggunaan glukosa oleh mencit dalam pembentukan energi dan terjadinya absorpsi glukosa ke dalam sel yang disimpan sebagai gula cadangan.

Hasil analisis statistika dengan menggunakan RAK (Rancangan Acak Kelompok) pada perlakuan hewan uji selama 5 jam dengan interval waktu 1 jam, memperlihatkan perbedaan yang sangat nyata. Hal ini dapat dilihat pada tabel ANAVA dimana nilai F hitung $>$ F tabel pada taraf 5% dan 1%. Dari hasil analisis statistika, juga diperoleh koefisien keseragaman (KK) sebesar 27,11 % sehingga dengan nilai KK sebesar ini maka dilanjutkan dengan Uji Duncan.

Pada uji lanjutan Duncan memperlihatkan bahwa pemberian jus bengkoang konsentrasi 3%, dan 6% tidak berbeda nyata dengan Glibenklamid 0,002%, sedangkan konsentrasi 1,5% dengan kontrol negatif sangat signifikan, hal ini menunjukkan adanya perbedaan yang sangat nyata terhadap Glibenklamid 0,002%. Pemberian jus bengkoang pada konsentrasi 3% dan 1,5% dengan kontrol negatif menunjukkan penurunan kadar gula darah yang tidak nyata, sedangkan antara pemberian jus bengkoang 6% dengan kontrol negatif dan antara 6% dengan 1,5% memberikan efek penurunan gula darah yang tidak signifikan

BAB V

KESIMPULAN DAN SARAN

A. Kesimpulan

Berdasarkan hasil penelitian dan analisa data yang telah dilakukan dapat disimpulkan bahwa:

1. Jus umbi bengkoang (*Pachyrrhizus erosus* L. Urb) dapat menurunkan kadar glukosa darah mencit yang diinduksi dengan glukosa.
2. Konsentrasi jus umbi bengkoang (*Pachyrrhizus erosus* L. Urb) yang menunjukkan efek penurunan kadar glukosa darah mencit adalah 3 % b/v dan 6 %. yang berefek hampir sama dengan glibenklamid 0,002 %

B. Saran

Disarankan untuk melakukan penelitian lanjutan jus umbi bengkoang (*Pachyrrhizus erosus* L. Urb) terhadap penurunan kadar glukosa darah dengan meningkatkan konsentrasinya.

DAFTAR PUSTAKA

- Al-Qurán dan Terjemahan, Departemen Agama RI, Bandung: CV.Penerbit J-ART, 2005.
- Al-Ju'asin, Abdullah bin Ali. 2001. *Kado untuk Orang Sakit*. Yogyakarta: Mitra Pustaka.
- Al-Qaradhawi, Yusuf. 2001. *Islam Agama Ramah Lingkungan*. Jakarta Timur: Pustaka Al-Kautsa.
- Arrington, L. R. 1972. *Introductory Laboratory Animal Science. The breeding, Care, and Magement of Experimental Animals*. United States of America; The Interstate Printers and Publishers, Inc.
- Anonim. 1979. *Farmakope Indonesia*, Ed. III. Jakarta: Departemen Kesehatan Republik Indonesia.
- Backer, C. A., and Van den Brink, R.C.B. 1963. *Flora of Java, (Spermatophytes Only)*, Volume 1, N.V.P, Noordhoof-Groningen, Netherland.
- Dahana Kress, Warisno. 2007. *Budi Daya Bengkoang*. Jakarta; CV. Sinar Cemerlang Abadi.
- Effendi, Samsoeri. 1993. *Ensiklopedia Tumbuh-Tumbuhan Berkhasiat Obat yang Ada Di Bumi Nusantara*. Surabaya-Indonesia; Karya Anda.
- <http://www.Livestrong.com/article/24294-glucometers-work>. (7 Juni 2010)
- Hariana, H. Arief. 2009. *Tumbuhan Obat dan Khasiatnya*. Seri 1. Jakarta; Penebar Swadaya.
- Heyne, K. 1987. *Tumbuhan Berguna Indonesia*. Jilid II. Jakarta; Yayasan Sarana Wana Jaya.
- Ilham AR. 2009. *Uji Efek Penurunan Kadar Glukosa Darah Ekstrak Metanol Klika Jambu Mede (Anacardium occidentale. L) Terhadap Mencit Jantan (Mus musculus)*. Makassar. Fakultas Ilmu Kesehatan UIN Alauddin.
- Malole, M. B. M dan Pramono, C. S. U. 1989. *Penggunaan Hewan-Hewan Percobaan Di Laboratorium*. Bogor; Departemen Pendidikan Tinggi Pusat Antar Universitas Bioteknologi. IPB.
- Muchid, Abdul. Dkk. 2005. *Pharmaceutical Care Untuk Diabetes mellitus: Direktorat Bina Farmasi Komunitas dan Klinik Direktorat jenderal Bina Dan Alat Kesehatan Departemen Kesehatan RI Kefarmasian;*

<http://125.160.76.194/bidang/yanmed/farmasi/Pharmaceutical/DM.pdf> (25 Februari 2010)

- Mutsler, E. 1991. *Dinamika Obat*. Ed. 5. Bandung: Institut Teknologi Bandung.
- Mycek, Mary J.dkk. 2001. *Farmakologi Ulasan Bergambar* ,Ed. 2. Jakarta: Widya Medika.
- Rahim, Abd, Tadjuddin Naid, Kamaluddin Abu Nawas. 2007. *Farmakognosi*. Makassar: CV. Berkah Utami.
- Ranakusuma, A. Boedisantoso. 1987. *Diabetes Melitus Tipe Sirosis Hati*. Ed.1. Cet. 1. Jakarta: UI Press.
- Suharmiati. “*Pengujian Bioaktivitas Anti Diabetes Mellitus Tumbuhan Obat*” *Cermin Dunia Kedokteran*; No. 140. <http://ojs.lib.unair.ac.id/index.php/CDK/article/viewFile/2809/2790>. (26 Februari 2010)
- Steenis, Van. 2008. *Flora Untuk Sekolah Di Indonesia*. Jakarta: PT. Pradnya Paramita.
- Suherman, Suharti K. 2007. *Farmakologi dan Terapi*, Ed. V. Jakarta: Gaya Baru.
- Tjay, Tan Hoan dan Kirana Rahardja. 2003. *Obat-Obat Penting*, Ed. V. Jakarta; PT. Gramedia.
- Widiyastuti Siswanto, Y. 2004. *Penanganan Hasil Panen Tanaman Obat Komersial*. Jakarta: Penebar Swadaya.
- Wijayakusuma, Hembing. 2001. *Tumbuhan Berkhasiat Obat Indonesia: Rempah, Rimpang dan Umbi*. Cet. 1. Jakarta: Milenia Populer.
- Widowati, Lucie, Dzulkarnain B, dan Sa'roni. “*Tanaman Obat Untuk Diabetes Mellitus*” *Cermin Dunia Kedokteran*; No. 116. http://www.kalbefarma.com/files/cdk/files/cdk_116_kardiovaskular.pdf. (26 Februari 2010)

Lampiran 1

SKEMA KERJA

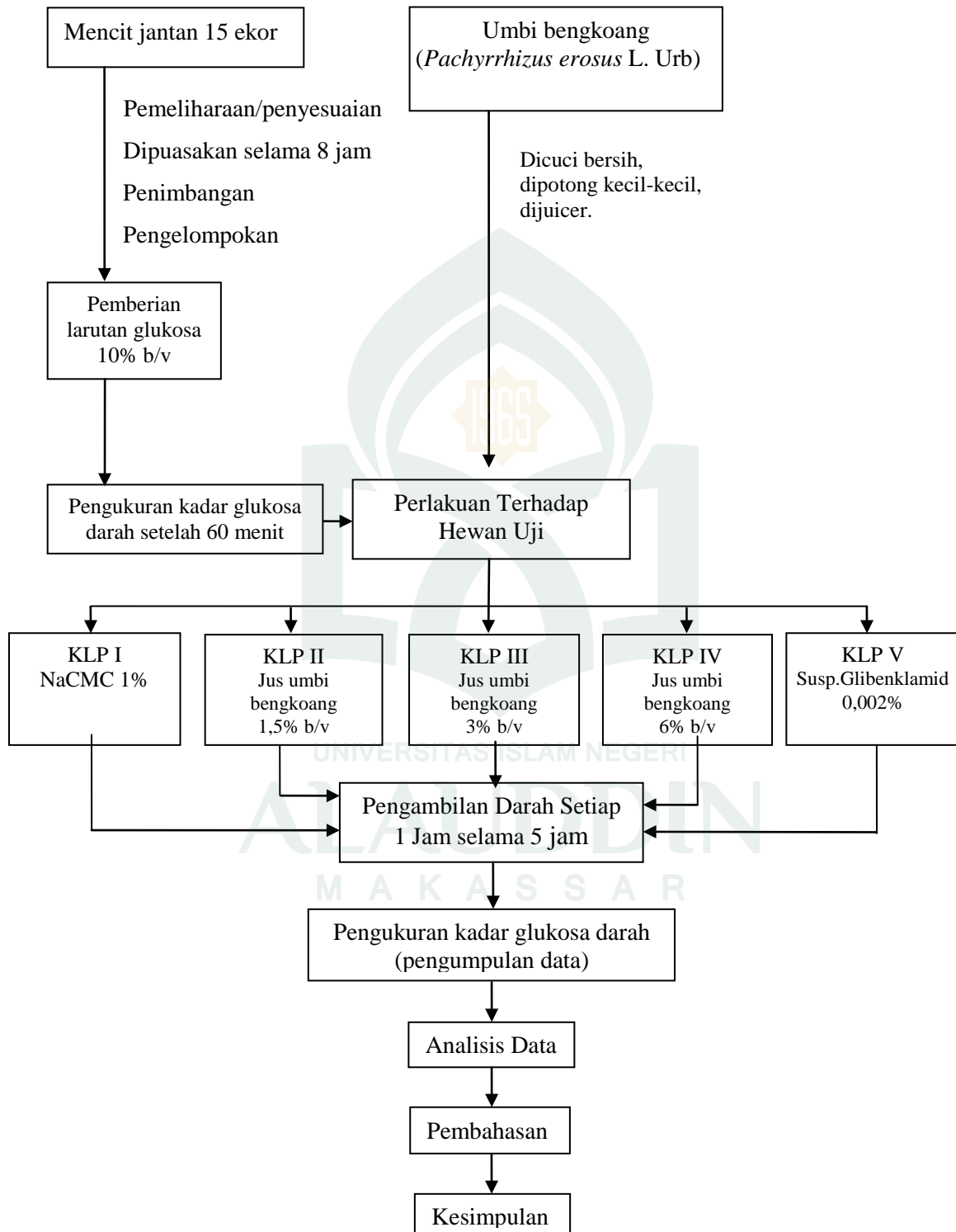

Lampiran 2

Perhitungan Dosis dan Pemberian Glibenklamid

- ✓ Konversi dosis mencit dan manusia
 - Dosis lazim untuk manusia : 5 mg
 - Faktor konversi untuk mencit : 0,0026
 - dengan bobot 20 g
 - Dosis untuk mencit 20 g : $5 \text{ mg} \times 0,0026 = 0,013 \text{ mg}$
- ✓ Penyediaan Sediaan Glibenklamid
 - Volume pemberian untuk : 1 ml untuk 30 g BB mencit
 - Dosis untuk mencit 30 g : $\frac{30 \text{ g}}{20 \text{ g}} \times 0,013 \text{ mg} = 0,0195 \text{ mg}$
 - Dibuat stok sebanyak 100 ml : 100 ml
 - Jumlah glibenklamid yang dibuat: $0,0195 \text{ mg} \times 100 \text{ ml} = 1,95 \text{ mg} \approx 2 \text{ mg}$
 untuk 100 ml = $0,002 \text{ g}/100 \text{ ml} = 0,002 \%$
- ✓ Perhitungan glibenklamid yang setara dengan 2 mg
 - Berat rata-rata tablet : 175,225 mg
 - Berat yang ditimbang : $\frac{2 \text{ mg}}{5 \text{ mg}} \times 175,225 \text{ mg} = 70,09 \text{ mg}$

Jadi untuk mendapatkan glibenklamid 2 mg ditimbang bobot tablet sebanyak 70,09 mg yang disuspensikan hingga 100 ml menggunakan NaCMC.

Lampiran 3

Tabel 5. Data Kadar Glukosa darah mencit yang diberi larutan koloidal NaCMC 1 % b/v, jus umbi bengkoang (*Pachyrrhizus erosus* L. Urb) 1,5 % b/v, 3 % b/v, 6 % b/v, dan suspensi glibenklamid 0,002 % b/v

Perlakuan	Replikasi	Kadar glukosa darah (mg/dl)						
		B	B0	B1	B2	B3	B4	B5
A1	1	85	135	117	89	82	69	65
	2	100	143	132	121	120	118	116
	3	90	120	103	98	93	95	94
	$\sum X$		398	352	308	295	282	275
	X		132,67	117,33	102,67	98,33	94	91,67
A2	1	75	123	98	96	92	100	90
	2	86	150	110	120	98	82	74
	3	92	165	140	100	87	76	46
	$\sum X$		438	348	316	277	298	210
	X		146	116	105,33	92,33	86	70
A3	1	102	165	105	82	76	61	42
	2	81	140	120	96	72	65	45
	3	125	225	155	90	85	78	71
	$\sum X$		442	380	268	233	202	158
	X		176,67	126,67	89,33	77,67	67,33	52,67
A4	1	95	145	85	73	66	53	38
	2	65	129	110	81	73	68	52
	3	79	130	121	93	88	80	73
	$\sum X$		404	316	247	227	201	163

	X		134,67	105,33	82,33	75,76	67	54,33
A5	1	60	155	95	75	56	41	32
	2	56	175	100	81	63	35	25
	3	80	165	80	60	45	29	23
	ΣX		495	275	216	164	105	80
	X		165	91,66	72	54,66	35	26,66
Total			2092	1596	1266	1125	1021	876
Rta-rata			145,33	106,64	83,40	75	68,07	58,4

- Ket. : A1 = Larutan koloidal NaCMC 1 % b/v
A2 = Jus umbi bengkoang 1,5 % b/v
A3 = Jus umbi bengkoang 3 % b/v
A4 = Jus umbi bengkoang 6 % b/v
A5 = Suspensi Glibenklamid 0,002 % b/v
B = Glukosa puasa
B0 = Kadar glukosa darah awal
B1 = Kadar glukosa darah pada jam ke 1
B2 = Kadar glukosa darah pada jam ke 2
B3 = Kadar glukosa darah pada jam ke 3
B4 = Kadar glukosa darah pada jam ke 4
B5 = Kadar glukosa darah pada jam ke 5

Lampiran 4

Tabel 6. Pengaruh NaCMC 1 % b/v, Jus umbi bengkoang 1,5 % b/v, 3 % b/v, 6 % b/v dan suspensi glibenklamid 0,002 % b/v terhadap penurunan kadar glukosa darah mencit jantan pada jam ke 1

No	Perlakuan	Takaran per 30 g mencit (ml)	Kadar glukosa darah rata-rata (mg/dl)		Penurunan kadar glukosa darah (mg/dl)	Penurunan kadar glukosa darah (%)
			Awal	Jam 1		
1	NaCMC 1 %	1	132,67	117,33	15,34	11,56
2	Jus umbi bengkoang 1,5%	1	146	116	30	20,55
3	Jus umbi bengkoang 3 %	1	176,67	126,67	50	28,30
4	Jus umbi bengkoang 6 %	1	134,67	105,33	29,34	21,78
5	Suspensi glibenklamid 0,002 %	1	165	91,66	73,34	44,45

Lampiran 5

Tabel 7: Pengaruh NaCMC 1 % b/v, Jus umbi bengkoang 1,5 % b/v, 3 % b/v, 6 % b/v dan suspensi glibenklamid 0,002 % b/v terhadap penurunan kadar glukosa darah mencit jantan pada jam ke 2.

No	Perlakuan	Takaran per 30 g mencit (ml)	Kadar glukosa darah rata-rata (mg/dl)		Penurunan kadar glukosa darah (mg/dl)	Penurunan kadar glukosa darah (%)
			Awal	Jam 2		
1	NaCMC 1 %	1	132,67	102,67	30	22,61
2	Jus umbi bengkoang 1,5 %	1	146	105,33	40,67	27,86
3	Jus umbi bengkoang 3 %	1	176,67	89,33	87,34	49,44
4	Jus umbi bengkoang 6 %	1	134,67	82,33	52,34	38,86
5	Suspensi glibenklamid 0,002 %	1	165	72	93	56,36

Lampiran 6

Tabel 8: Pengaruh NaCMC 1 % b/v, Jus umbi bengkoang 1,5 % b/v, 3 % b/v, 6 % b/v dan suspensi glibenklamid 0,002 % b/v terhadap penurunan kadar glukosa darah mencit jantan pada jam ke 3

No	Perlakuan	Takaran per 30 g mencit (ml)	Kadar glukosa darah rata-rata (mg/dl)		Penurunan kadar glukosa darah (mg/dl)	Penurunan kadar glukosa darah (%)
			Awal	Jam 3		
1	NaCMC 1 %	1	132,67	98,33	34,34	25,88
2	Jus umbi bengkoang 1,5%	1	146	92,33	53,67	36,76
3	Jus umbi bengkoang 3 %	1	176,67	77,67	99	56,04
4	Jus umbi bengkoang 6 %	1	134,67	75,67	59	43,81
5	Suspensi glibenklamid 0,002 %	1	165	54,66	110,34	66,87

Lampiran 7

Tabel 9: Pengaruh NaCMC 1 % b/v, Jus umbi bengkoang 1,5 % b/v, 3 % b/v, 6 % b/v dan suspensi glibenklamid 0,002 % b/v terhadap penurunan kadar glukosa darah mencit jantan pada jam ke 4

No	Perlakuan	Takaran per 30 g mencit (ml)	Kadar glukosa darah rata-rata (mg/dl)		Penurunan kadar glukosa darah (mg/dl)	Penurunan kadar glukosa darah (%)
			Awal	Jam 4		
1	NaCMC 1 %	1	132,67	94	38,67	29,15
2	Jus umbi bengkoang 1,5%	1	145	86	59	40,69
3	Jus umbi bengkoang 3 %	1	176,67	67,33	109,34	61,89
4	Jus umbi bengkoang 6 %	1	134,67	67	67,67	50,25
5	Suspensi glibenklamid 0,002 %	1	165	35	130	78,78

Lampiran 8

Tabel 10: Pengaruh NaCMC 1 % b/v, Jus umbi bengkoang 1,5 % b/v, 3 % b/v, 6 % b/v dan suspensi glibenklamid 0,002 % b/v terhadap penurunan kadar glukosa darah mencit jantan pada jam ke 5

No	Perlakuan	Takaran per 30 g mencit (ml)	Kadar glukosa darah rata-rata (mg/dl)		Penurunan kadar glukosa darah (mg/dl)	Penurunan kadar glukosa darah (%)
			Awal	Jam 5		
1	NaCMC 1 %	1	132,67	91,67	41	30,90
2	Jus umbi bengkoang 1,5%	1	146	70	76	52,05
3	Jus umbi bengkoang 3 %	1	176,67	52,67	124	70,19
4	Jus umbi bengkoang 6 %	1	134,67	54,33	80,83	59,69
5	Suspensi glibenklamid 0,002 %	1	165	26,66	138,34	83,84

Lampiran 9**Perhitungan Statistik dengan Rancangan Acak Kelompok**

Tabel 11. Perhitungan RAK antara NaCMC 1 % b/v, jus umbi bengkoang 1,5 %, 3 %, 6 %, dan suspensi glibenklamid terhadap penurunan kadar glukosa darah mencit jantan.

Perlakuan	Replikasi	Kadar glukosa darah (%)						$\sum X$	X
		B0	B1	B2	B3	B4	B5		
A1	1	135	117	89	82	69	65	557	92,83
	2	143	132	121	120	118	116	750	125
	3	120	103	98	93	95	94	603	100,5
	$\sum X$	398	352	308	295	282	275	1910	
	X	132,67	117,33	102,67	98,33	94	91,67		106,11
A2	1	123	98	96	92	100	90	599	100,5
	2	150	110	120	98	82	74	634	70,83
	3	165	140	100	87	76	46	614	134,67
	$\sum X$	438	348	287	277	258	210	1951	
	X	146	116	105,33	92,33	86	83,33		102,61
A3	1	165	105	82	76	61	42	488	81,33
	2	140	120	96	72	65	45	538	89,67
	3	225	155	90	85	76	71	657	109,5
	$\sum X$	442	380	268	233	202	158	1683	
	X	176,67	126,67	89,33	77,67	67,33	52,67		93,5
A4	1	145	80	73	66	53	38	460	76,67
	2	129	110	81	73	68	52	513	85,5

	3	130	121	93	88	80	73	585	97,5
	ΣX	404	316	247	227	201	163	1558	
	X	134,67	105,33	82,33	75,76	67	54,33		86,55
A5	1	155	95	75	56	41	32	454	75,66
	2	175	100	81	63	35	25	479	79,83
	3	165	80	60	45	29	23	402	67
	ΣX	495	275	216	164	105	80	1335	
	X	165	91,66	72	54,66	35	26,66		74,16
Total		2092	1596	1266	1125	1021	876	8003	403,77
Rata-rata		145,33	106,64	83,40	75	68,07	58,4		

- Ket. : A1 = Larutan koloidal NaCMC 1 % b/v
 A2 = Jus umbi bengkoang 1,5 % b/v
 A3 = Jus umbi bengkoang 3 % b/v
 A4 = Jus umbi bengkoang 6 % b/v
 A5 = Suspensi Glibenklamid 0,002 % b/v
 B0 = Kadar glukosa darah awal
 B1 = Kadar glukosa darah pada jam ke 1
 B2 = Kadar glukosa darah pada jam ke 2
 B3 = Kadar glukosa darah pada jam ke 3
 B4 = Kadar glukosa darah pada jam ke 4
 B5 = Kadar glukosa darah pada jam ke 5

Lampiran 10

1. Perhitungan Anava

$$\begin{aligned}
 \text{Faktor Koreksi (FK)} &= \frac{(8003)^2}{90} \\
 &= 711.644,54 \\
 \text{JK Total} &= (135)^2 + ((143)^2 + (120)^2 + \dots + (22)^2) - \text{FK} \\
 &= 859.436 - 711.644,54 \\
 &= 147.791,46 \\
 \text{JK A (Perlakuan)} &= \frac{(1910)^2 + (1951)^2 + \dots + (901)^2}{18} - \text{FK} \\
 &= \frac{135.261.55}{18} - 711.644,54 \\
 &= 39.808,51 \\
 \text{JK B (Kelompok)} &= \frac{(2092)^2 + (1596)^2 + \dots + (876)^2}{15} - \text{FK} \\
 &= \frac{116.018.78}{15} - 711.644,54 \\
 &= 61.813,99 \\
 \text{JK Galat} &= \text{JK Total} - \text{JK A} - \text{JK B} \\
 &= 147.791,46 - 39.808,51 - 61.813,99 \\
 &= 46.168,96 \\
 \text{Koefisien Keseragaman (KK)} &= \frac{\sqrt{KTG}}{\bar{y}} \times 100 \\
 &= \frac{\sqrt{577,11}}{88,62} \times 100 \% \\
 &= 27,11 \%
 \end{aligned}$$

Lampiran 11

Tabel 12 : Tabel Anava

Sumber variasi	JK	DB	KT	F Hitung	F Tabel	
					0,05	0,01
Perlakuan	39.808,51	4	9.952,13	17,244 ^{**}	2,48	3,56
Kelompok	61.813,99	5	12.362,80	21,42 ^{**}	2,32	3,25
Galat	46.168,96	80	577,11			
Total	147.791,46	89				

(^{**}) $F_h > F_t$ artinya sangat signifikan

Keterangan:

- DB = Derajat Bebas
- JK = Jumlah Kuadrat
- KT = Kuadrat Tengah

Lampiran 12

2. Uji Duncan

$$\text{Dik : } P_{0,05 (P,80)} = 2,83$$

$$P_{0,01 (P,80)} = 3,76$$

Peny :

$$S_{\bar{y}} = \sqrt{\frac{KTG}{r \times k}}$$

$$S_{\bar{y}} = \sqrt{\frac{577,11}{18}}$$

$$= 5,7$$

$$JNTD_{\alpha} = P_{\alpha (p,v)} \cdot S_{\bar{y}}$$

$$JNTD_{0,05} = 2,83 \times 5,7$$

$$= 16,13$$

$$JNTD_{0,01} = 3,76 \times 5,7$$

$$= 21,43$$

Lampiran 13

Tabel 13: Tabel Uji Duncan

Perlakuan	Rerata	Beda riel pada jarak P			
		2	3	4	5
Gliben 0,002 %	74,17	-			
6 %	86,55	12,38 _{NS}	-		
3 %	93,5	6,95 _{NS}	16,33 _{NS}	-	
1,5 %	102,61	9,11 _{NS}	17,06*	28,44**	-
NaCMC 1 %	106,11	3,5 _{NS}	12,61 _{NS}	19,56*	31,94**
$P_{0,05 (P,80)}$		2,83	2,98	3,08	3,14
	0,01 (P,80)	3,76	3,92	4,03	4,12
$BJND_{0,05 (P,80)} = (P.S_{\bar{y}})$		16,13	16,99	17,56	17,90
	0,01 (P,80)	21,43	22,34	22,97	23,48

Keterangan: (*) : Signifikan / berbeda $F_h > F_t$ (0,05)

(**) : Sangat signifikan / sangat berbeda $F_h > F_t$ (0,05 dan 0,01)

NS : Non signifikan $F_h < F_t$

Lampiran 14

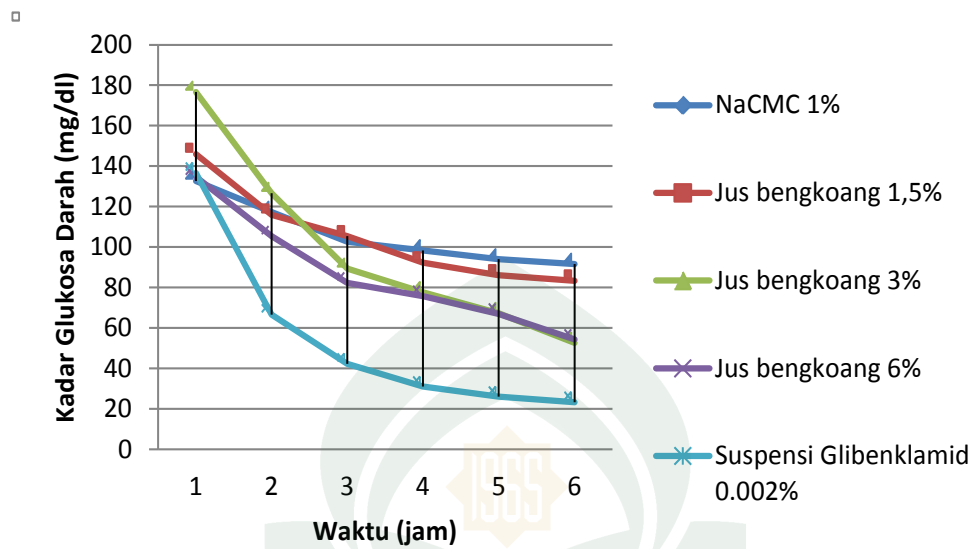

Gambar 1: Grafik Penurunan Kadar Glukosa Darah Mencit

Keterangan :

1. Jam ke 0
2. Jam ke 1
3. Jam ke 2
4. Jam ke 3
5. Jam ke 4
6. Jam ke 5

Lampiran 14

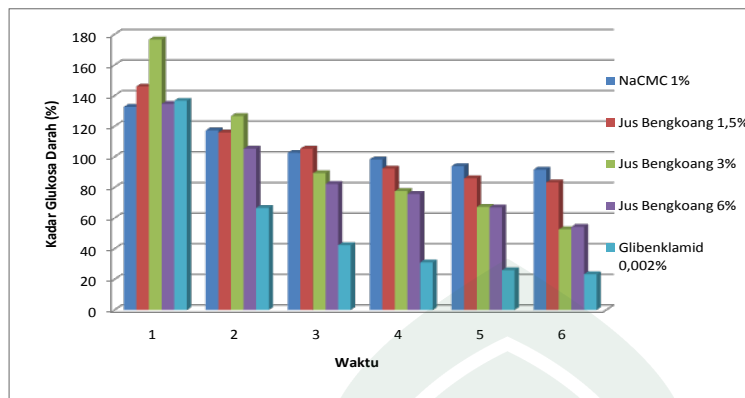

Gambar 2: Grafik Histogram Penurunan Kadar Glukosa Darah Mencit

Keterangan :

1. Jam ke 0
2. Jam ke 1
3. Jam ke 2
4. Jam ke 3
5. Jam ke 4
6. Jam ke 5

Lampiran 15



Gambar 3: Foto Umbo Bengkoang (*Pachyrrhizus erosus* L. Urb)



Sakinah. Anak dari pasangan H. Muchtar Mas'ud dan Sahlan H. Mas'ud. Merupakan anak Bungsu dari 5 bersaudara yang dilahirkan di suatu desa kecil, yang bernama Pesik – Palu (Sul-Thenk) pada tanggal 26 Maret 1987. Memulai jenjang pendidikan tingkat Sekolah dasar di SD. Inpres Labuan, kec. Sojol Utara, kab. Donggala. Penulis melanjutkan ke bangku Sekolah Menengah Pertama (SMP N 2 Sojol) Ogoamas II, dan melanjutkan ke jenjang berikutnya yaitu Sekolah Menengah Atas (SMA) di kota besar Makassar (Sul-Sel) yaitu di Madrasah Aliyah Negeri (MAN I Makassar). Selanjutnya penulis melanjutkan ke bangku kuliah di Jurusan Farmasi Fakultas Ilmu Kesehatan Universitas Islam Negeri Alauddin Makassar dan berhasil menyelesaikan studi pada tanggal 29 Nopember 2010 dengan gelar Sarjana Farmasi (S.Farm).

Skripsi ini kupersembahkan buat Ibunda tercinta n keluarga besarku. Berbekal niat tulus semoga apa yang saya dapatkan di bangku kuliah dapat memberikan manfaat bagi masyarakat luas terutama diri pribadi.

Amin ya Rabb.!!!