

PENGARUH KONSENTRASI (*Lactobacillus acidophilus*)

PADA PEMBUATAN SOYGHURT ENKAPSULASI



Skripsi

Diajukan untuk Memenuhi Salah Satu Syarat Meraih Gelar

Sarjana Farmasi Jurusan Farmasi

Fakultas Ilmu Kesehatan

UIN Alauddin Makassar

UNIVERSITAS ISLAM NEGERI

ALAUDDIN
M A K A S S A R

Oleh

SYARIFAH SYAHRI

NIM. 701 001 06 022

FAKULTAS ILMU KESEHATAN

UIN ALAUDDIN MAKASSAR

2010

PERNYATAAN KEASLIAN SKRIPSI

Dengan penuh kesadaran, penulis yang bertanda tangan di bawah ini menyatakan bahwa skripsi ini benar adalah hasil karya penulis sendiri. Jika di kemudian hari terbukti bahwa ia merupakan duplikat, tiruan, plagiat, atau dibuat oleh orang lain, sebagian atau seluruhnya, maka skripsi dan gelar yang diperoleh karenanya batal demi hukum.

Makassar, November 2010

Penulis,

UNIVERSITAS ISLAM NEGERI
ALAUDDIN
M A K A S S A R
Syarifah Syahri
NIM: 70100106022

KATA PENGANTAR

بِسْمِ اللَّهِ الرَّحْمَنِ الرَّحِيمِ

Tiada kata yang lebih indah terucap dari lidah ini selain rasa syukur kehadiran Allah swt yang senantiasa memberikan limpahan rahmat, kesehatan, dan kesempatan kepada penulis sehingga dapat menyelesaikan skripsi. Salam dan shalawat atas junjungan nabi besar Muhammad saw yang telah menjadi suri tauladan bagi umat manusia dalam setiap aspek kehidupan.

Penulis menyadari bahwa skripsi ini sangat jauh dari kesempurnaan. Oleh karena itu, dengan segala kerendahan hati penulis menerima segala kritik dan saran dari demi perbaikannya di masa yang akan datang.

Dalam penyusunan skripsi ini, penulis mengalami berbagai kesulitan dan hambatan tetapi berkat adanya bantuan dan partisipasi dari berbagai pihak, kesemuanya itu dapat teratasi. Oleh karena itu penulis merasa perlu menyampaikan terima kasih yang sebesar-besarnya kepada :

1. Kedua orang tua yaitu Ayahanda terkasih Drs. Muh. Jalil Fattah, M.M dan Ibunda tersayang Syarifah Nur, S.Pd.I atas jerih payah dan kasih sayang yang diberikan dalam mendidik, memelihara, memotivasi dan memberikan kehidupan yang layak kepada penulis semenjak kecil hingga dewasa sehingga dapat menyelesaikan studi pada jenjang Perguruan Tinggi.

2. Rektor Universitas Islam Negeri Alauddin Makassar, Bapak Prof. Dr. H. Azhar Arsyad., M.A., beserta seluruh staf dan jajarannya yang telah menjadikan UIN sebagai tempat kuliah yang menyenangkan sehingga penulis dapat menyelesaikan studi dengan baik.
3. Dekan Fakultas Ilmu Kesehatan, Bapak dr. H.M. Furqaan Naiem, M.Sc, Ph.D dan para Pembantu Dekan beserta seluruh staf atas jasa-jasanya dalam mengelola fakultas dengan baik.
4. Ketua Jurusan Farmasi, Ibu Gemy Nastity Handayani, S.Si, M.Si, Apt dan sekretaris Ibu Haeria, S.Si beserta seluruh staf dan dosen yang telah memberikan banyak ilmu dan waktunya dalam membantu penulis sehingga dapat menyelesaikan studi.
5. Pembimbing Pertama, Bapak Prof. DR. H.M. Natsir Djide, M.S, Apt dan Pembimbing Kedua Ibu Isriany Ismail, S.Si, M.Si, Apt penulis menyampaikan terima kasih yang sebesar-besarnya karena telah bersedia meluangkan waktunya dalam membimbing dan mengarahkan penulis sehingga skripsi dapat terselesaikan.
6. Bapak Dr. Abdullah, S.Ag, M.Ag yang telah meluangkan waktunya untuk memberikan bimbingan dan arahan kepada penulis.
7. Sahabatku tercinta Misawati Ahzan dan Desi Kalfinura yang selama menempuh jalur pendidikan telah membantu penulis dalam segala hal.
8. Teman-teman seperjuanganku Nur, Tati, Ina, Ima, Fuah, Adi, Jay, Angel, Umi dan Komunitas D'Cure Injeksi serta seluruh teman-teman Prodi Farmasi angkatan 2006 yang selama ini telah membantu, memberikan motivasi dan

memberikan banyak kenangan berharga selama penulis menempuh jalur pendidikan.

9. Teman-teman peneliti Bioteknologi Farmasi St. Rahmatullah, Agriani D. Pasiana, Dita S. Wahyuni.
10. Staf dan pegawai laboratorium Mikrobiologi dan Fitokimia Universitas Hasanuddin Makassar yang selama ini telah membantu penulis dalam penelitian.

Akhirnya, harapan penulis semoga tulisan ini bermanfaat dan semoga bantuan yang telah diberikan bernilai ibadah di sisi Allah swt dan mendapat pahala yang setimpal.

Makassar, November 2010

Penulis

Syarifah Syahri
NIM: 70100106022

UNIVERSITAS ISLAM NEGERI
ALAUDDIN
M A K A S S A R

DAFTAR ISI

HALAMAN JUDUL	i
PERNYATAAN KEASLIAN SKRIPSI	ii
PENGESAHAN SKRIPSI	iii
KATA PENGANTAR	iv
DAFTAR ISI	vii
DAFTAR TABEL	ix
DAFTAR LAMPIRAN	x
DAFTAR GAMBAR	xi
ABSTRAK	xii
ABSTRACT	xiii
BAB I PENDAHULUAN	1
A. Latar Belakang	1
B. Rumusan Masalah	4
C. Tujuan Penelitian	4
D. Manfaat Penelitian	4
BAB II TINJAUAN PUSTAKA	5
A. Probiotik	5
B. Fermentasi	8
C. Bakteri Asam Laktat (BAL)	11
D. <i>Lactobacillus acidophilus</i>	13
1. Klasifikasi <i>Lactobacillus acidophilus</i>	13
2. Uraian Bakteri <i>Lactobacillus acidophilus</i>	14
E. Kedelai	15
1. Klasifikasi Kedelai	15
2. Uraian Kedelai	15
F. Susu Kedelai	17
1. Komposisi Susu Kedelai	17
2. Keunggulan Susu Kedelai	18

3. Pengolahan Susu Kedelai	20
G. Soyghurt	21
H. Teknologi Enkapsulasi	24
1. Pengeringan Bahan Makanan	25
I. Uraian Bahan	27
J. Tinjauan Islam Mengenai Soyghurt Enkapsulasi	29
BAB III METODE PENELITIAN	34
A. Alat dan Bahan	34
B. Pengambilan Bahan Penelitian	34
C. Metode Kerja	34
1. Sterilisasi Alat	34
2. Pembuatan Medium	35
a. MRS (Mann Rogosa and Sharpe) Broth	35
b. Medium Starter	36
c. Medium GYPA (Glucose Yeast Pepton Agar)+CaCO ₃	37
3. Peremajaan Bakteri	37
4. Pembuatan Starter Soyghurt	37
5. Pembuatan Susu Kedelai	38
6. Pembuatan Stok Soyghurt	38
7. Pembuatan Soyghurt	39
8. Enkapsulasi Soyghurt	39
D. Evaluasi Soyghurt	39
1. Pengukuran pH	39
2. Perhitungan Jumlah BAL	39
3. Perhitungan Kadar Air Soyghurt Enkapsulasi	40
4. Pengukuran Total Padatan Soyghurt Enkapsulasi	41
5. Penilaian Organoleptik	41
6. Stabilitas Fisik	41
E. Pengumpulan dan Analisis Data	41
BAB IV HASIL DAN PEMBAHASAN	40
A. Hasil Penelitian	44
B. Pembahasan	46
BAB V PENUTUP	53
A. Kesimpulan	53
B. Implikasi Penelitian	53
DAFTAR PUSTAKA	54
LAMPIRAN	57

DAFTAR TABEL

Nomor		Halaman
Table 1.	Komposisi susu kedelai cair dan susu sapi tiap 100 g	18
Tabel 2.	Hasil pengukuran pH starter	42
Tabel 3.	Hasil pengukuran pH soyghurt	42
Tabel 4.	Jumlah BAL soyghurt enkapsulasi	43
Tabel 5.	Jumlah kadar air soyghurt enkapsulasi	43
Tabel 6.	Jumlah padatan soyghurt enkapsulasi	43
Tabel 7.	Tingkat kesukaan panelis	44
Tabel 8.	Hasil pengamatan formula soyghurt enkapsulasi sebelum penyimpanan	44
Tabel 9.	Hasil pengamatan formula soyghurt enkapsulasi setelah penyimpanan	47
Tabel 10.	Hasil pengamatan uji organoleptis (Hari ke-0)	60
Tabel 11.	Hasil pengamatan uji organoleptis (Hari ke-7, suhu 5°C)	60
Tabel 12.	Hasil pengamatan uji organoleptis (Hari ke-7, suhu 25°C) ...	61
Tabel 13.	Jumlah kadar air formula soyghurt enkapsulasi	62
Tabel 14.	Jumlah ALT Bakteri Asam Laktat	64
Tabel 15.	Perhitungan Statistik Viabilitas BAL	65
Tabel 16.	Tabel Anava	65
Tabel 17.	Tabel Uji Duncan	66

DAFTAR LAMPIRAN

Nomor	Halaman
1. Pembuatan Starter Soyghurt	57
2. Pembuatan Susu Kedelai	58
3. Pembuatan Soyghurt	59
4. Hasil Pengamatan Uji Organoleptis	60
5. Perhitungan Kadar Air	62
6. Perhitungan Total Padatan Soyghurt Enkapsulasi	63
7. Jumlah ALT Bakteri Asam Laktat	64
8. Perhitungan Statistik Viabilitas Bakteri Asam Laktat	65
9. Uji Duncan	66
10. Gambar Kacang Kedelai	69
11. Gambar Susu Kedelai	70
12. Gambar Starter Soyghurt	71
13. Gambar Soyghurt	72
14. Gambar Soyghurt Enkapsulasi	73
15. Gambar BAL dalam Medium GYPA + CaCO ₃	74

DAFTAR GAMBAR

Nomor	Halaman
1.	Skema
Kerja Pembuatan Starter Soyghurt	59
2.	Skema
Kerja Pembuatan Susu Kedelai	60
3.	Skema
Kerja Pembuatan Soyghurt	61
4.	Kacang
g Kedelai	69
5.	Susu
Kedelai	69
6.	Starter
Soyghurt	70
7.	Soygh
urt	70
8.	Soygh
urt Enkapsulasi	71
9.	BAL
dalam Medium GYPA+CaCO ₃	71

ABSTRAK

Nama Mahasiswa : Syarifah Syahri
Nim : 70 100 106 022
Judul Skripsi : Pengaruh Konsentrasi *Lactobacillus acidophilus* Pada Pembuatan Soyghurt Enkapsulasi.

Telah dilakukan penelitian tentang Pengaruh Konsentrasi *Lactobacillus acidophilus* Pada Pembuatan Soyghurt Enkapsulasi. Penelitian ini bertujuan untuk menentukan konsentrasi *Lactobacillus acidophilus* yang tepat pada pembuatan soyghurt enkapsulasi. Soyghurt enkapsulasi dibuat dengan menggunakan variasi konsentrasi *Lactobacillus acidophilus* 5%, 7,5% dan 10%. Pengujian dilakukan terhadap viabilitas BAL, organoleptis meliputi tekstur, bau, rasa dan aroma, pH, kadar air, total bahan padat dan penyimpanan.

Hasil penelitian menunjukkan bahwa konsentrasi *Lactobacillus acidophilus* yang digunakan berpengaruh terhadap viabilitas BAL pada soyghurt enkapsulasi, konsentrasi *Lactobacillus acidophilus* 10% menghasilkan soyghurt enkapsulasi yang lebih baik dengan kadar air sebesar 10,2%, Penyimpanan selama 7 hari pada suhu 5°C tidak menyebabkan terjadinya perubahan organoleptis pada ketiga formula soyghurt enkapsulasi.

Kata kunci: soyghurt, enkapsulasi, *Lactobacillus acidophilus*.

ABSTRACT

Name Code : Syarifah Syahri
NIM : 70 100 106 022
Thesis Title : Effect of *Lactobacillus acidophilus* On Manufacturing Soyghurt Encapsulation.

An investigation of effect of *Lactobacillus acidophilus* on manufacturing soyghurt encapsulation. This study aims to determine the appropriate concentration of *Lactobacillus acidophilus* on making soyghurt encapsulation. Soyghurt encapsulation is made by using various concentration of *Lactobacillus acidophilus* include texture, smell, taste and aroma, pH, moisture content, total solids and storage.

The results showed that the concentration of *Lactobacillus acidophilus* used does effect the viability of BAL in soyghurt encapsulation, the concentration of *Lactobacillus acidophilus* 10% yield encapsulation soyghurt better with the water content of 10,2%, storage for 7 days 5°C did not result in organoleptic changes in the three formula soyghurt encapsulation.

Keywords : Soyghurt, encapsulation, *Lactobacillus acidophilus*

BAB I PENDAHULUAN

A. Latar belakang

Di bumi terdapat berbagai macam tanaman yang dapat diolah menjadi makanan yang bernilai gizi tinggi sebagaimana disebutkan dalam Al Qur'an surat Ar Ra'ad ayat 4

وَفِي الْأَرْضِ قِطْعٌ مُتَجَبَّرَاتٌ وَجَنَّاتٌ مِّنْ أَعْنَابٍ وَزَّرَعٌ وَخَيْلٌ صِنَوَانٌ وَغَيْرُ
 صِنَوَانٍ يُسْقَى بِمَاءٍ وَاحِدٍ وَنُفِضَ لُبَّهَا عَلَىٰ بَعْضِ الْأَكْلِ إِنَّا فِي
 ذَلِكَ لَآيَاتٍ لِّقَوْمٍ يَعْقِلُونَ

Terjemahnya :

Dan di bumi ini terdapat bagian-bagian yang berdampingan, dan kebun-kebun anggur, tanaman-tanaman dan pohon korma yang bercabang dan yang tidak bercabang, disirami dengan air yang sama. Kami melebihkan sebahagian tanam-tanaman itu atas sebahagian yang lain tentang rasanya. Sesungguhnya pada yang demikian itu terdapat tanda-tanda (kebesaran Allah) bagi kaum yang berfikir (Q.S Ar Ra'ad (13): 4)

Salah satu tanaman yang dapat diolah menjadi makanan yang bernilai gizi tinggi adalah kedelai yang dapat diolah menjadi susu kedelai yang merupakan salah satu produk olahan biji kedelai yang diperoleh dengan cara menggiling biji kedelai yang dicampur air kemudian disaring dan dipanaskan. Protein susu kedelai mempunyai kandungan asam amino yang mirip susu sapi sehingga sangat baik digunakan sebagai pengganti susu sapi terutama bagi

mereka yang alergi susu sapi, penderita *lactose intolerance* atau bagi mereka yang tidak menyukai susu sapi karena alasan lain. Susu kedelai memiliki kadar protein dan komposisi asam amino yang hampir sama dengan susu sapi. Keunggulan lain dari susu kedelai dibanding susu sapi adalah tidak mengandung kolesterol sama sekali (Astawan, 2009).

Seperti halnya susu sapi, susu kedelai juga dapat dibuat menjadi yoghurt susu kedelai yang dinamakan soyghurt. Soyghurt adalah minuman berupa gel hasil fermentasi asam laktat terhadap susu kedelai. Susu yang terfermentasi dengan menggunakan *Lactobacillus acidophilus* dapat mencegah konstipasi, diare dan beberapa penyakit saluran pencernaan serta dapat meningkatkan kandungan gizi yoghurt dengan menguraikan sebagian besar gula susu (laktosa) menjadi komponen sederhana. Komponen-komponen yang sederhana ini lebih mudah diserap tubuh dan tidak mengakibatkan diare (Sujaya, 2008).

Lactobacillus acidophilus adalah bakteri berbentuk batang, bakteri gram positif, tidak membentuk spora termasuk dalam kelompok bakteri aerobik (Sumarsih, 2003). *Lactobacillus acidophilus* adalah salah satu contoh bakteri asam laktat yang dapat dimanfaatkan sebagai minuman probiotik. Bakteri ini menggunakan sumber laktosa dan bahan lain sebagai sumber nutrisinya. Selain itu, bakteri ini juga dikenal karena kemampuannya dalam memfermentasi gula menjadi asam laktat. *Lactobacillus acidophilus* dapat diperoleh dengan cara mengisolasi dari saluran usus halus manusia dan hewan. Populasi *Lactobacilli* pada feses cukup tinggi, ini disebabkan karena

Lactobacilli diduga berasal dari saluran pencernaan dan lebih sesuai hidup pada PH ± 5 seperti pH pada saluran pencernaan. Adapun perbanyakannya bakteri ini dapat dilakukan dengan inokulasi pada media pertumbuhannya yang sesuai dan diinkubasi untuk membiarkan terjadinya perbanyakannya bakteri (Hassan, 2006). Pemanfaatan *Lactobacillus acidophilus* sebagai minuman probiotik telah banyak diaplikasikan, salah satunya di Semarang mahasiswa UNNES jurusan Biologi memanfaatkan limbah kulit pisang menjadi minuman probiotik berbasis bakteri *Lactobacillus acidophilus* dengan merk "Lacto" (Herlina Dkk, 2009).

Berdasarkan penelitian yang dilakukan oleh Titin Yulinery (2006) terdapat teknologi pemrosesan makanan yang telah banyak ditemukan dan diaplikasikan, salah satunya teknik *spray drying* yang merupakan teknik enkapsulasi. Enkapsulasi adalah pembentukan kapsul yang menyelubungi probiotik dari kondisi lingkungan yang ekstrim. Teknik ini banyak diaplikasikan pada bidang industri pangan karena mampu mengawetkan makanan relatif lebih lama sehingga mengurangi resiko kerusakan bahan makanan oleh mikroba. Berdasarkan hal tersebut, maka dilakukan penelitian pengaruh konsentrasi *Lactobacillus acidophilus* pada pembuatan soyghurt enkapsulasi.

B. Rumusan Masalah

Adapun rumusan masalah pada penelitian ini adalah adakah pengaruh konsentrasi *Lactobacillus acidophilus* terhadap kualitas soyghurt enkapsulasi pada fermentasi yang menggunakan *Lactobacillus acidophilus*.

C. Tujuan Penelitian

Tujuan yang ingin dicapai dalam penelitian ini adalah untuk mengetahui konsentrasi *Lactobacillus acidophilus* yang tepat pada pembuatan soyghurt enkapsulasi.

D. Manfaat Penelitian

Adapun manfaat yang diharapkan dari penelitian ini adalah :

1. Mendapatkan bentuk sediaan soyghurt enkapsulasi yang memiliki kualitas yang lebih baik.
2. Mengetahui cara pembuatan soyghurt dengan teknologi enkapsulasi sehingga didapatkan soyghurt dengan waktu penyimpanan yang lebih lama.

BAB II

TINJAUAN PUSTAKA

A. *Probiotik*

Konsep tentang probiotik muncul pada awal abad ke 19, saat ilmuwan Rusia Elie Metchnikoff pada tahun 1907 menyampaikan hipotesisnya bahwa orang Bulgaria memiliki umur panjang dan sehat walafiat dikarenakan konsumsi susu yang telah mengalami fermentasi. Metchnikoff meyakini bahwa konsumsi susu yang telah difermentasi oleh *Lactobacillus* memberikan efek yang menguntungkan pada mikroflora kolon dan dapat menurunkan aktivitas toksin yang dihasilkan mikrobia. Pada tahun 1965 istilah probiotik dicetuskan oleh Lily dan Stillwell untuk menyatakan efek stimulasi pertumbuhan dari suatu mikroorganisme terhadap organisme yang lain. Kemudian definisi probiotik berkembang sebagai suplementasi makanan yang berisi mikrobia hidup yang digunakan untuk memperbaiki keseimbangan mikroflora dalam jalur intestin. Probiotik diartikan sebagai konsumsi mikroba hidup sebagai aditif makanan untuk kesehatan. Saat ini yang disebut probiotik adalah sel mikroba hidup atau komponen sel mikroba yang mempunyai efek menguntungkan bagi kesehatan tubuh (Purwandhani Dkk, 2007).

Probiotik merupakan produk yang mengandung mikroorganisme dan substansi yang berperan pada keseimbangan mikroba pada saluran pencernaan. Mikroba yang dapat digunakan untuk proses pembuatan

probiotik harus memenuhi berbagai persyaratan. Persyaratan utama adalah mikroba tersebut aman dan tidak bersifat patogen. Mikroba tersebut harus mampu bertahan hidup sampai pada saluran pencernaan. Kelompok bakteri asam laktat merupakan salah satu mikroba yang memenuhi persyaratan tersebut. Bakteri asam laktat telah digunakan dalam pembuatan yoghurt yang aman untuk dikonsumsi (Hendraningsih, 2006).

Dalam usus besar atau kolon terdapat sekitar 400 spesies bakteri yang disebut mikroflora. Sebanyak 50–60% dari berat feses kering adalah mikroflora. Berdasarkan aspek kesehatan dan sifatnya, bakteri dalam kolon dibagi menjadi dua kelompok yakni bakteri yang menguntungkan dan bakteri yang merugikan. Kondisi dan media bagi perkembangan kedua golongan mikroba ini berbeda. Untuk mendukung kesehatan yang baik, populasi mikroba yang menguntungkan harus dominan (Silalahi, 2006).

Pendekatan probiotik adalah mengonsumsi sel bakteri terutama penghasil asam laktat seperti *Lactobacillus* dan *Bifidobacterium* didalam makanan atau dalam bentuk suplemen makanan. Asam laktat yang dihasilkan dari bakteri ini akan menghambat perkembangan bakteri yang tidak tahan terhadap suasana asam seperti *E.coli* dan genus *Clostridium*. *E.coli* dan genus *Clostridium* ini dianggap merugikan bahkan berbahaya (Silalahi, 2006).

Protein susu yang dikenal bernilai biologi tinggi (lebih dari 91 %), kalau dihitung menggunakan protein referensi telur, akan lebih mudah dimanfaatkan konsumen. Proses pengasaman akan menggumpalkan protein

dan mengurangi kecepatan lewat di saluran pencernaan kalau dibandingkan dengan susu fermentasi akan lebih mudah dicerna (kecernaan protein akan naik 93 %). Pada susu fermentasi tidak terdapat pembatas atau inhibitor, seperti tanin, tripsin (pada kedelai), dan laktenin. Bersama karbohidrat, protein susu terfermentasi oleh bakteri asam laktat akan menghasilkan aroma yang menyenangkan karena adanya senyawa volatil (asetaldehida, diasetil, etanol, dan aseton) (Nur, 2005).

Pada usus yang normal dan kondisi tubuh yang sehat, jumlah *bifidobacterium*, *lactobacillus*, dan *enterococcus* relatif banyak. Sedangkan jumlah *enterobacterium*, *clostridium*, dan *staphylococcus* hanya sedikit. *Bifidobacterium* dan *lactobacillus* sendiri merupakan golongan bakteri yang menguntungkan makhluk hidup. Selama hidup dalam usus dan memperoleh makanan di sana, bakteri ini akan menghasilkan zat-zat yang bermanfaat bagi induk semang yang ditempati mikroba tersebut. Bakteri ini juga berperan dalam menjaga usus dari serbuan mikroba lain. Namun karena keseimbangan bakteri dapat berubah terus oleh kondisi tertentu, kemungkinan suatu saat jumlah bakteri yang seharusnya banyak ini kemudian akan menurun secara drastis dan usus dipenuhi oleh bakteri patogen. Bakteri yang merugikan ini memproduksi berbagai zat racun bagi tubuh. Saat ikut terserap melalui dinding usus ke pembuluh darah, racun ini akan terbawa oleh darah dan menyebar ke seluruh tubuh. Akibatnya, muncul gangguan kesehatan yang sepiantas lalu tidak berhubungan dengan usus. Keadaan tak seimbang ini dapat amat merugikan tubuh makhluk hidup,

sehingga ada sebagian ilmuwan yang menyatakan bahwa penuaan serta penyakit seseorang berawal dari usus yang tak sehat (*old age begins in the colon*) (Widodo, 2002).

Kesehatan seseorang tergantung pada keseimbangan mikroflora usus. Di lain pihak, kesehatan tubuh dapat diperbaiki dengan mendorong keseimbangan bakteri usus ke arah yang menguntungkan dengan bantuan bakteri probiotik. Oleh sebab itu mengkonsumsi yoghurt atau susu fermentasi lain akan mengakibatkan keseimbangan mikroflora dalam usus terpulihkan. Bakteri hidup dalam yoghurt akan menyerang dan berusaha menempati posisi dalam usus, memperkaya usus dengan *lactobacillus*, merangsang pertumbuhan bakteri alami dalam tubuh dan menekan populasi bakteri patogen. Gangguan-gangguan kesehatan seperti diare, infeksi ragi (seperti *Candida*, mikroba penyebab keputihan), radang nanah saluran pencernaan, atau gangguan karena stres akan dapat diminimalkan keberadaannya dalam tubuh (Widodo, 2002).

B. Fermentasi

Fermentasi ialah proses baik secara aerob maupun anaerob yang menghasilkan berbagai produk yang melibatkan aktifitas mikroba atau ekstraknya yang menghasilkan berbagai produk yang melibatkan aktifitas mikroba atau ekstraknya dengan aktifitas mikroba terkontrol. Fermentasi merupakan proses yang telah lama dikenal manusia. Fermentasi adalah proses untuk mengubah suatu bahan menjadi produk yang bermanfaat bagi manusia, seperti fermentasi susu kambing, unta yang terjadi di Sumaria dan

Babilonia pada jaman Mesopotamia. Hingga saat ini proses fermentasi telah mengalami perbaikan-perbaikan dari segi prosesnya sehingga dihasilkan produk fermentasi yang lebih baik (Widowati, 2010).

Fermentasi memiliki berbagai manfaat, antara lain untuk mengawetkan produk pangan, untuk memberi cita rasa atau flavor terhadap produk pangan tertentu, untuk memberikan tekstur tertentu pada produk pangan. Dengan adanya proses fermentasi yang dilakukan oleh mikroba tertentu diharapkan akan meningkatkan nilai gizi yang ada pada produk fermentasi. Dengan adanya perbaikan mutu produk pangan fermentasi ini maka diharapkan pangan memiliki nilai terima oleh konsumen meningkat. Dengan peningkatan nilai terima oleh konsumen akan meningkatkan permintaan terhadap produk fermentasi terutama susu fermentasi (Widowati, 2010).

Proses fermentasi menaikkan jumlah bakteri asam laktat non-patogen. Bakteri ini selain menghasilkan asam laktat dan gula juga menghasilkan metabolit sekunder yang umumnya bersifat antibiotik. Misalnya nisin, bakteorisin dan laktisin yang dapat membunuh bakteri patogen seperti shigella, salmonella, dan clostridium. Bahkan menurut para ahli nisin dan laktisin mampu mencegah kelebihan kolesterol dan kanker. Bakteri dalam saluran pencernaan secara garis besar dibagi menjadi dua jenis sesuai dengan fungsinya. Bakteri golongan pertama adalah bakteri yang merugikan makhluk hidup terutama manusia disebut juga bakteri patogen. Bakteri ini dapat mengganggu kesehatan manusia dan kelancaran

fungsi tubuh. Disamping itu terdapat pula bakteri yang menguntungkan kehidupan makhluk hidup. Kajian ilmu yang mempelajari peran bakteri-bakteri yang menguntungkan makhluk hidup ini disebut *probiotika* (*pro* berarti mendukung, *bio* berarti hidup). Bakteri tersebut bekerja untuk membantu kelancaran kehidupan dan fungsi organ tubuh makhluk hidup seperti mengolah limbah yang bau, memproduksi obat antibiotik, membuat makanan fermentasi, dan lain-lain. Tanpa mikroba tersebut kehidupan mungkin tidak akan sempurna dan tidak berjalan (Widodo, 2002).

Pada fermentasi susu menjadi yoghurt terdapat lima bakteri yang dapat digunakan, yaitu *Lactobacillus acidophilus* (*asidofilus*, atau disingkat *A*), *Bifidobacterium bifidum* (*bakteri bifidus*, disingkat *B*), *Lactobacillus casei*, *Streptococcus thermophilus*, dan *Lactobacillus bulgaricus*. *Streptococcus thermophilus*, dan *Lactobacillus bulgaricus* merupakan dua bakteri yang biasa digunakan untuk pembuatan yoghurt. Sementara dua bakteri yang pertama merupakan bakteri menguntungkan makhluk hidup, yang secara alamiah terdapat pada usus manusia, hidup berdampingan dan saling membantu dengan makhluk hidup. Bakteri probiotik ini kemudian dijadikan sebagai produk industri makanan dalam bentuk serbuk dan tablet suplemen kesehatan. Yoghurt atau kefir sendiri sering disebut makanan probiotik (Widodo, 2002).

Seperti halnya susu, produk susu fermentasi juga memiliki banyak manfaat bagi kesehatan. Namun ada manfaat-manfaat lain yang tidak dapat kita peroleh dari susu, yaitu adanya efek dari mikroorganisme hidup yang

terdapat pada keju, yoghurt, dadih, dan produk fermentasi lainnya. Manfaat tersebut antara lain dapat menurunkan kadar kolesterol darah, mengendalikan kadar gula darah, mencegah pertumbuhan jamur *Candida albicans*, menstimulasi pertumbuhan bakteri baik di pencernaan, mencegah terbentuknya karang gigi, mengurangi resiko osteoporosis, bersifat antikanker dan meningkatkan kekebalan tubuh (Widodo, 2002).

C. *Bakteri Asam Laktat (BAL)*

Bakteri asam laktat adalah kelompok bakteri yang mampu mengubah karbohidrat (glukosa) menjadi asam laktat. Efek bakterisidal dari asam laktat berkaitan dengan penurunan pH lingkungan menjadi 3 sampai 4,5 sehingga pertumbuhan bakteri lain termasuk bakteri pembusuk akan terhambat. Pada umumnya mikroorganisme dapat tumbuh pada kisaran pH 6-8 (Rostini, 2007).

Pemanfaatan BAL oleh manusia telah dilakukan sejak lama, yaitu untuk proses fermentasi makanan. BAL merupakan kelompok besar bakteri menguntungkan yang memiliki sifat relatif sama. Saat ini BAL digunakan untuk pengawetan dan memperbaiki tekstur dan cita rasa bahan pangan. BAL mampu memproduksi asam laktat sebagai produk akhir perombakan karbohidrat, hidrogen peroksida, dan bakteriosin. Dengan terbentuknya zat antibakteri dan asam maka pertumbuhan bakteri patogen seperti *Salmonella* dan *E. coli* akan dihambat (Rostini, 2007).

Bakteri asam laktat mempunyai peranan esensial hampir dalam semua proses fermentasi makanan dan minuman. Peran utama bakteri ini

dalam bidang industri makanan adalah untuk pengasaman bahan mentah dengan memproduksi sebagian besar asam laktat (bakteri heterofermentatif) atau asam laktat, asam asetat, etanol dan CO₂ (bakteri heterofermentatif). Bakteri asam laktat banyak digunakan dalam produk susu seperti yoghurt, *sour cream* (susu asam), keju, mentega dan produksi asam-asaman, serta asinan (Nur, 2005).

Bakteri asam laktat didefinisikan sebagai kelompok bakteri yang membentuk asam laktat, baik sebagai satu-satunya produk maupun sebagai produk utama pada metabolisme karbohidrat. Beberapa ciri yang dimiliki oleh bakteri asam laktat adalah termasuk dalam gram positif, tidak membentuk spora, berbentuk bulat atau batang dan pada umumnya tidak memiliki katalase (Hassan, 2006).

Sifat yang terpenting dari bakteri asam laktat adalah kemampuannya untuk merombak senyawa kompleks menjadi senyawa yang lebih sederhana sehingga dihasilkan asam laktat. Sifat ini penting dalam pembuatan produk fermentasi. Produk asam oleh bakteri asam laktat berjalan secara cepat, hal ini dapat menyebabkan pertumbuhan mikroba lain yang tidak diinginkan dapat terhambat. Bakteri patogen seperti *Salmonella* dan *Staphylococcus aureus* yang terdapat pada suatu bahan pangan akan dihambat pertumbuhannya jika di dalam bahan pangan tersebut terdapat kelompok bakteri lainnya yang tergolong bakteri asam laktat yaitu golongan Lactobacillaceae. Pemberian bakteri asam laktat dapat menurunkan pH bahan pangan, Penurunan pH tersebut dapat memperlambat pertumbuhan

mikroorganisme pembusuk. Keadaan asam akibat penurunan pH akan menghambat pertumbuhan bakteri pembusuk (Rostini, 2007).

Bakteri asam laktat banyak ditemukan pada produk makanan olahan, baik produk hewani seperti daging dan ikan yang difermentasi, susu fermentasi, maupun pada produk nabati seperti fermentasi sayuran dan buah-buahan. Selain itu bakteri asam laktat juga banyak terdapat pada organ dalam makhluk hidup, seperti pada saluran pembuangan, jalur genital, jalur intestin, maupun jalur respiratori pada manusia dan hewan (Hassan, 2006).

D. *Lactobacillus acidophyllus*

1. Klasifikasi *Lactobacillus acidophyllus* (Buchanan dan Gibbons, 1974)

Kingdom	: Bakteri
Divisio	: Firmicutes
Class	: Bacilli
Ordo	: Lactobacillales
Family	: Lactobacillaceae
Genus	: <i>Lactobacillus</i>
Spesies	: <i>Lactobacillus acidophyllus</i>

2. Uraian bakteri *Lactobacillus acidophyllus*

Lactobacillus merupakan salah satu genus bakteri asam laktat yang paling banyak dijumpai pada saluran gastrointestinal, baik pada manusia maupun pada hewan. Pada usus halus, jumlahnya dapat mencapai 10⁶–10⁷ sel/g, sedangkan pada usus besar jumlahnya berkisar antara 10¹⁰–10¹¹ sel/g. Beberapa spesies *Lactobacillus* telah banyak

diisolasi dari saluran usus halus manusia dan hewan. Beberapa diantaranya adalah *Lactobacillus acidophilus*, *Lactobacillus reuteri*, *Lactobacillus lactis*, *Lactobacillus casei*, dan *Lactobacillus fermentum*. Dari beberapa spesies tersebut diatas, *Lactobacillus acidophilus* merupakan bakteri asam laktat yang paling dominan dan paling banyak dipelajari (Hassan, 2006).

Lactobacillus acidophilus adalah sebuah spesies dalam genus *Lactobacillus*. Fermentasi gula menjadi asam laktat yang tumbuh dengan mudah pada nilai pH agak rendah (di bawah pH 5.0) dan memiliki suhu pertumbuhan optimum 30°C (86°F). *Lactobacillus acidophilus* terjadi secara alami pada manusia dan hewan. *Lactobacillus acidophilus* dapat dianggap telah probiotik karakteristik. Strain ini secara komersial digunakan di banyak produk susu, kadang-kadang bersama-sama dengan *S. salivarius ssp. salivarius ssp. thermophilus* dan *Lactobacillus delbrueckii ssp. thermophilus* dan *Lactobacillus delbrueckii ssp. bulgaricus* dalam produksi jenis-jenis yoghurt (Hassan, 2006).

Lactobacillus acidophilus memiliki kemampuan mengekskresikan ekstraseluler protease yang merupakan enzim yang mampu menghidrolisis ikatan peptida pada protein. *Lactobacillus acidophilus* selama proses fermentasi selain memanfaatkan peptida atau asam amino bebas untuk pertumbuhannya, bakteri tersebut juga mampu

menghidrolisis kasein dengan menggunakan protease yang diekskresikan di sekitar permukaan dinding selnya (Hassan, 2006).

E. Kedelai

1. Klasifikasi kedelai (Sofia, 2007)

Regnum	: Plantae
Divisio	: Spermatophyta
Subdivisio	: Angiosermae
Class	: Dicotyledoneae
Ordo	: Rosales
Family	: Leguminosae
Genus	: Glycine
Spesies	: <i>Glycine max</i> (L.) merril

2. Uraian Kedelai

Kedelai atau “soybean” merupakan salah satu komoditas pertanian yang sangat dibutuhkan baik sebagai bahan pangan manusia, pakan ternak dan sebagai bahan baku industri. Bagian yang paling penting dari tanaman kedelai adalah bijinya. Biji kedelai inilah yang merupakan bahan baku utama industri pengolahan pangan seperti tahu, tempe, tauco, kecap, mentega, minyak goreng, dan susu sari (Purwitasari, 2009).

Ganistein dan daidzein merupakan isoflavon utama yang terdapat pada kedelai. Oleh karena itu, struktur dan fungsinya sangat mirip dengan estrogen, maka isoflavon pada kedelai disebut

fitoestrogen artinya isoflavon yang berasal dari tanaman. Sebuah hasil penelitian menarik telah dipublikasikan pada the Journal of Nutrition Science and Vitaminology (2007). Penelitian tersebut dilakukan terhadap 26 orang wanita Jepang usia 30-40 tahun yang diberi 40 mg isoflavon per hari. Setelah 12 minggu perlakuan, maka keriput-keriput halus disekitar mata menueun dengan drastis dan elastisitas kulit juga meningkat. Hal tersebut tampak sangat berbeda nyata dibandingkan mereka yang tidak mendapatkan perlakuan isoflavon (kontrol) (Khomsan, 2008).

Selain sifatnya yang menyerupai hormon estrogen, isoflavon juga dapat berperan sebagai antioksidan yang mampu melindungi kulit terhadap sinar UV, sehingga mampu mencegah oksidasi yang mengarah ke *photoageing* dan kanker kulit. Hasil penelitian dari The University of Michigan yang dipublikasikan pada The Journal of Investigative Dermatology (2003) menyimpulkan bahwa penggunaan ganistein (salah satu komponen isoflavon) secara topikal mampu mencegah *photoageing* pada kulit manusia. Hasil penelitian lain yang dibuat pada jurnal carcinogenesis (1996) menyimpulkan bahwa genistein kedelai dapat menghambat sinar UV dan reaksi fenton dalam menginduksi kerusakan oksidatif DNA (Khomsan, 2008).

F. Susu Kedelai

1. Komposisi Susu Kedelai

Susu kedelai akhir-akhir ini lebih banyak dikenal sebagai susu alternatif pengganti susu sapi bagi yang tidak menyukai susu sapi dan alergi terhadap laktosa susu sapi. Dibandingkan dengan susu sapi komposisi asam amino dalam protein susu kedelai lebih rendah. Protein susu kedelai kekurangan jumlah asam amino metionin dan sistein, namun kandungan asam amino lisin cukup tinggi. Selain itu, harga susu kedelai juga relatif lebih murah jika dibandingkan dengan sumber protein lainnya (Purwitasari, 2009).

Komposisi susu kedelai hampir sama dengan susu sapi (lihat tabel 1). Karena itu susu kedelai dapat digunakan sebagai pengganti susu sapi. Susu ini baik dikonsumsi oleh mereka yang alergi susu sapi, yaitu orang-orang yang tidak punya atau kurang enzim laktase dalam saluran pencernaannya, sehingga tidak mampu mencerna laktosa dalam susu sapi (Koswara, 2006).

Secara umum susu kedelai mempunyai kandungan vitamin B₁, B₂, niasin, piridoksin, dan golongan vitamin B yang tinggi. Vitamin lain yang terkandung dalam jumlah cukup banyak ialah vitamin E dan K (Koswara, 2006).

Tabel 1. Komposisi susu kedelai cair dan susu sapi tiap 100 g

TABEL KOMPOSISI SUSU KEDELAI CAIR DAN SUSU SAPI TIAP 100 G		
KOMPONEN	SUSU KEDELAI	SUSU SAPI
Kalori (Kkal)	41,00	61,00
Protein (g)	3,50	3,20
Lemak (g)	2,50	3,50
Karbohidrat (g)	5,00	4,30
Kalsium (mg)	50,00	143,00
Fosfor (g)	45,00	60,00
Besi (g)	0,70	1,70
Vitamin A (SI)	200,00	130,00
Vitamin B1 (tiamin)(mg)	0,08	0,03
Vitamin C (mg)	2,00	1,00
Air (g)	87,00	88,33
Sumber: Direktorat Gizi, Depkes RI		

2. Keunggulan Susu Kedelai

Konsumsi susu di Indonesia masih sedemikian rendah dengan berbagai alasan. Salah satu alasan orang tidak mengkonsumsi adalah karena intoleransi laktosa (tidak tahan terhadap gula susu atau laktosa) dimana lambung tidak bisa mencerna susu. Keadaan ini disebabkan oleh tidak adanya atau kurangnya enzim laktase dalam sistem pencernaan (Muaris, 2006).

Oleh karena itu, susu kedelai merupakan salah satu alternatif sebagai pengganti susu sapi. Banyak kesamaan antara susu kedelai dan susu sapi. Susu kedelai juga dikenal sebagai minuman kesehatan, karena

tidak mengandung kolesterol melainkan kandungan fitokimia, yaitu suatu senyawa dalam bahan pangan yang mempunyai khasiat menyehatkan (Muaris, 2006).

Kelebihan susu kedelai adalah ketiadaan laktosa, sehingga susu ini cocok untuk dikonsumsi penderita *Lactose intolerance*, yaitu seseorang yang tidak mempunyai enzim laktase dalam tubuhnya. Orang tanpa enzim laktase tidak dapat mengkonsumsi makanan yang berlemak (Muaris, 2006).

Susu kedelai non kolesterol dan mencegah penyakit jantung. Biji kedelai dalam hal ini susu kedelai mengandung zat isoflavon yang dilaporkan dapat menurunkan resiko penyakit jantung dengan membantu menurunkan kadar kolesterol darah. Studi epidemiologi juga membuktikan bahwa masyarakat yang secara teratur mengkonsumsi makanan dari kedelai, memiliki kasus kanker payudara, kolon dan prostat yang lebih rendah (Muaris, 2006).

Susu kedelai bagus untuk dikonsumsi penderita autisme. Seperti diketahui autisme merupakan penyakit gangguan pencernaan, penyerapan dan metabolisme zat gizi yang berdampak pada perkembangan perilaku berupa kemampuan komunikasi, bicara, emosi dan keterampilan motorik. Untuk itu bagi penderita autisme perlu dijaga agar tidak mengkonsumsi bahan makanan yang bisa menyebabkan penyakitnya bertambah parah. Salah satu sumber makanan yang sangat baik dikonsumsi penderita autisme

adalah kedelai karena anak autis memang harus menghindari kasein yang terdapat pada susu sapi (Muaris, 2006).

3. *Pengolahan Susu Kedelai*

Untuk memperoleh susu kedelai yang baik dan layak konsumsi, diperlukan syarat bebas dari bau dan rasa *langu* kedelai, bebas antitripsin, dan mempunyai kestabilan yang mantap (tidak mengendap atau menggumpal). *Langu* memang bau dan rasa khas kedelai dan kacang-kacangan mentah lainnya, dan tidak disukai konsumen. Rasa dan bau itu ditimbulkan oleh kerja enzim lipoksigenase yang ada dalam biji kedelai. Enzim itu akan bereaksi dengan lemak pada waktu penggilingan kedelai, terutama jika digunakan air dingin. Hasil reaksinya paling sedikit berupa delapan senyawa volatil (mudah menguap) terutama etil-fenil-keton (Koswara, 2006).

Bau dan rasa *langu* dapat dihilangkan dengan cara mematikan enzim lipoksigenase dengan panas. Cara yang dapat dilakukan antara lain (1) menggunakan air panas (suhu 80-100 °C) pada penggilingan kedelai, atau (2) merendam kedelai dalam air panas selama 10-15 menit sebelum digiling. Agar bebas antitripsin, kedelai direndam dalam air atau larutan NaHCO_3 0,5% selama semalam (8-12 jam) yang diikuti dengan perendaman dalam air mendidih selama 30 menit (Koswara, 2006).

Persyaratan mutu untuk susu yang terpenting ialah kadar protein minimal 3%, kadar lemak 3%, kandungan total padatan 10% dan

kandungan bakteri maksimum 300 koloni/gram, serta tidak mengandung bakteri koli (Koswara, 2006).

G. Soyghurt

Seiring dengan berkembangnya teknologi terutama dibidang pangan, susu kedelai dapat dibuat yoghurt yang dikenal dengan sebutan soyghurt (yoghurt kedelai). Yoghurt merupakan susu yang diasamkan melalui proses fermentasi asam. Pada proses ini terjadi perubahan laktosa (gula susu) menjadi asam laktat yang menyebabkan penurunan pH susu. Yoghurt lebih disukai daripada susu segar (susu kedelai) karena flavor dan teksturnya lebih baik. Yoghurt juga lebih diterima konsumen karena biasanya digunakan sebagai minuman bagi orang-orang yang ingin melangsingkan tubuh. Proses fermentasi telah meningkatkan kandungan gizi yoghurt dengan menguraikan sebagian besar gula susu (laktosa) menjadi komponen sederhana. Komponen-komponen yang sederhana ini lebih mudah diserap tubuh dan tidak mengakibatkan diare (Purwitasari, 2009).

Proses pembuatan dan kultur yang digunakan dalam pembuatan soyghurt pada dasarnya sama seperti pada pembuatan yoghurt. Akan tetapi, pada pembuatan soyghurt perlu adanya penambahan susu skim untuk memacu pertumbuhan bakteri. Dalam pembuatan soyghurt, susu skim juga digunakan untuk meningkatkan total padatan bukan lemak, memperbaiki konsistensi dan viskositas serta berperan dalam pembentukan koagulan (Gulo, 2006).

Susu skim merupakan salah satu emulator, berupa serbuk kering yang dihasilkan dari proses pengeringan susu yang tidak mengandung lemak dan telah dipasteurisasi. Susu skim tidak mengandung air sehingga dapat disimpan selama tiga tahun. Susu ini mengandung laktosa, protein susu, dan mineral pada proporsi yang relatif sama. Keterlibatan susu skim pada bidang pangan yaitu pada pembuatan roti untuk meningkatkan rasa, produk susu fermentasi, pembuatan es krim, produk daging, beberapa produk sereal, pengemulsi atau sebagai bahan pengganti telur pada berbagai macam produk (Yulinery, 2006).

Susu fermentasi sebagian besar dibuat dengan cara yang sama, yakni dengan menambahkan sejumlah bibit ke dalam susu hangat (atau medium lain) yang telah dipasteurisasi. Hanya saja bakteri yang digunakan adalah bakteri khas untuk susu tersebut serta suhu fermentasinya berbeda bergantung pada suhu optimum bakteri yang bersangkutan. Misalnya pembuatan susu asidofilus, menggunakan *L. acidophilus* dan difermentasi pada suhu 35-38°C (Widodo, 2002).

Satu hal utama yang membuat minuman fermentasi istimewa dan menarik sebagian konsumen adalah khasiatnya bagi kesehatan. Sehingga seolah-olah yoghurt sudah dicap sebagai makanan kesehatan. Manfaatnya bagi saluran pencernaan dapat diterangkan sebagai berikut: Di antara mulut dan anus terdapat lorong saluran pencernaan berlendir yang berliku-liku dengan panjang lebih dari 9 meter. Di sepanjang saluran pencernaan inilah makanan berubah didegradasikan. Mula-mula dari gumpalan besar makanan

dirombak dan dilumat menjadi kecil oleh lambung. Kemudian berbagai cairan enzim yang dikeluarkan dinding menguraikan makanan hingga hancur dan menjadi zat-zat sederhana. Dalam usus, zat-zat makanan seperti protein, vitamin, dan mineral diserap, sementara sisanya masuk ke dalam usus besar untuk dibuang. Selanjutnya barulah zat-zat makanan yang telah diserap dibawa oleh darah, dibagikan ke seluruh bagian tubuh. Seluruh proses dari lubang masuk hingga lubang keluar ini melibatkan banyak organ tubuh dan membutuhkan waktu dari 24 jam hingga dua-tiga hari. Minum susu terfermentasi, seperti yoghurt, sangat dianjurkan bagi orang mengalami defisiensi enzim. Bakteri asam laktat dapat memfermentasi laktosa yang ada di dalam susu menjadi glukosa dan galaktosa, serta merangsang sekresi enzim laktase di dalam saluran pencernaan. Saat susu difermentasi menjadi yogurt, terjadi kenaikan kadar vitamin-vitamin sebagai hasil kegiatan bakteri seperti vitamin A, B₂, B₃, biotin, dan asam folat. Mineral dalam yoghurt pun, meski tidak bertambah banyak dari susu, tapi menjadi lebih berarti bagi tubuh karena kemudahan daya serap bertambah. Dengan kata lain yoghurt meningkatkan nilai gizi susu. Asam laktat dapat mengurangi atau membunuh bakteri patogen (bakteri penyebab penyakit) dan menekan produksi senyawa-senyawa berbahaya, seperti amin, fenol, skatol, dan H₂S yang diproduksi oleh bakteri patogen. Bakteri penghasil asam laktat juga memproduksi antibiotika yang dapat menghambat pertumbuhan bakteri patogen. Oleh karena itu, yoghurt mempunyai nilai pengobatan terhadap lambung dan usus yang terluka (Widodo, 2002).

H. *Teknologi Enkapsulasi*

Dalam bidang industri, penggunaan agensia probiotik saat ini telah mengalami peningkatan. Produk yang dihasilkan dapat ditampilkan dalam produk cair ataupun semi padat, contohnya pada produk *acidophilus milk*, kefir dan yoghurt. Berbagai teknologi pemrosesan makanan telah banyak ditemukan dan diaplikasikan, salah satunya teknik *spray drying* yang merupakan teknik enkapsulasi. Enkapsulasi adalah pembentukan kapsul yang menyelubungi probiotik dari kondisi lingkungan yang ekstrim. Teknik ini banyak diaplikasikan pada bidang industri bahan pangan karena mampu mengawetkan makanan relatif lebih lama sehingga mengurangi resiko kerusakan bahan makanan oleh mikroba. Penggunaan *spray drying* tidak terbatas pada bahan pangan saja tetapi dapat diaplikasikan pada sel bakteri dalam rangka pembentukan kapsul untuk perlindungan dari kondisi yang ekstrim. Efisiensi pengeringan dengan *spray dryer* dipengaruhi oleh karakteristik emulsi seperti viskositas dan stabilitas emulsi. Beberapa emulsi yang telah berhasil digunakan dalam pembuatan produk probiotik *Lactobacillus* dalam bentuk cair adalah lemak susu untuk proses pembuatan keju menggunakan enkapsulasi *L. paracasei*. Proses pembuatan keju menggunakan krim susu untuk enkapsulasi *B. bifidum*. Karagenan dan *locus bean gum* untuk bioenkapsulasi *L. lactis* pada pembuatan keju (Koswara, 2010).

Teknik-teknik mikroenkapsulasi yang banyak digunakan secara komersial adalah “*spray drying*”, “*air suspension coating*”, akstruksi,

“*sparay cooling and spray chilling*”, “*centrifugal axstrusion*”, “*rotational suspension separation*” dan “*inclusion complexing*”. “*spray drying*” atau pengering semprot merupakan teknik enkapsulasi yang banyak digunakan (Koswara, 2010).

1. Pengeringan Bahan Makanan

Teknologi pemrosesan bahan pangan terus berkembang dari waktu ke waktu. Perkembangan teknologi ini didorong oleh kebutuhan pangan manusia yang terus meningkat yang diakibatkan oleh semakin meningkatnya jumlah penduduk dunia. Pada saat yang sama, luas lahan penghasil bahan pangan makin menyempit. Hal tersebut menyebabkan dibutuhkan teknologi-teknologi pemrosesan pangan yang mampu meningkatkan kualitas dan kuantitas produk makanan, salah satunya adalah teknologi pengeringan bahan makanan (Anonim, 2010).

Pengeringan adalah suatu peristiwa perpindahan massa dan energi yang terjadi dalam pemisahan cairan atau kelembaban dari suatu bahan sampai batas kandungan air yang ditentukan dengan menggunakan gas sebagai fluida sumber panas dan penerima uap cairan (Anonim, 2010).

Pengeringan makanan memiliki dua tujuan utama. Tujuan pertama adalah sebagai sarana pengawetan makanan. Mikroorganisme yang mengakibatkan kerusakan makanan tidak dapat berkembang dan bertahan hidup pada lingkungan dengan kadar air yang rendah. Selain itu, banyak enzim yang mengakibatkan perubahan kimia pada makanan tidak dapat berfungsi tanpa kehadiran air. Tujuan kedua adalah untuk

meminimalkan biaya distribusi bahan makanan karena makanan yang telah dikeringkan akan memiliki berat yang lebih rendah dan ukuran yang lebih kecil (Anonim, 2010).

Pengeringan merupakan proses penghilangan sejumlah air dari material. Dalam pengeringan, air dihilangkan dengan prinsip perbedaan kelembaban antara udara pengering dengan bahan makanan yang dikeringkan. Material biasanya dikontakkan dengan udara kering yang kemudian terjadi perpindahan massa air dari material ke udara pengering. Dalam beberapa kasus, air dihilangkan secara mekanik dari material padat dengan cara di-press, sentrifugasi dan lain sebagainya. Cara ini lebih murah dibandingkan pengeringan dengan menggunakan panas. Kandungan air dari bahan yang sudah dikeringkan bervariasi bergantung dari produk yang ingin dihasilkan. Garam kering mengandung 0.5% air, batu bara mengandung 4% air dan produk makanan mengandung sekitar 5% air. Biasanya pengeringan merupakan proses akhir sebelum pengemasan dan membuat beberapa benda lebih mudah untuk ditangani (Anonim, 2010).

Ditinjau dari pergerakan bahan padatnya, pengeringan dapat dibagi menjadi dua, yaitu pengeringan batch dan pengeringan kontinyu. Pengeringan batch adalah pengeringan dimana bahan yang dikeringkan dimasukkan ke dalam alat pengering dan didiamkan selama waktu yang ditentukan. Pengeringan kontinyu adalah pengeringan dimana bahan

basah masuk secara sinambung dan bahan kering keluar secara sinambung dari alat pengering (Anonim, 2010).

I. Uraian Bahan

1. Sukrosa (Farmakope IV, 1995)

Nama Resmi : Sukrosum

Sinonim : Sakarosa, Saccharum, Sucrose

Rumus Kimia : $C_{12}H_{22}O_{11}$

Bobot Molekul : 342,30

Pemerian : Hablur putih atau tidak berwarna; massa hablur atau berbentuk kubus, atau serbuk hablur putih; tidak berbau; rasa manis, stabil di udara. Larutannya netral terhadap lakmus.

Kelarutan : Sangat mudah larut dalam air; lebih mudah larut dalam air mendidih; sukar larut dalam etanol; tidak larut dalam kloroform dan dalam eter.

Stabilitas : Sukrosa stabil pada temperatur kamar dan pada kelembaban yang relatif sedang. Sukrosa mengabsorpsi lebih dari 1% kelembaban yang dilepaskan oleh pemanasan pada $90^{\circ}C$.

Penyimpanan : Dalam wadah tertutup baik

Kegunaan : Sebagai pemanis dan sumber makanan untuk bakteri.

2. Natrium Subkarbonat (Farmakope IV, 1995)

Nama Resmi : Natrii Subcarbonas

Nama Lain : Natrium Subkarbonat, Natrium Bikarbonat

Rumus Kimia : NaHCO_3

Bobot Molekul : 84,01

Pemerian : Serbuk putih atau hablur monoklin kecil, buram, tidak berbau, rasa asin.

Kelarutan : Larut dalam 11 bagian air, praktis tidak larut dalam etanol (95%) P.

Penyimpanan : Dalam wadah tertutup baik.

Kegunaan : Penghilang enzim antitripsin pada biji kedelai.

J. Tinjauan Islam tentang Penelitian Soyghurt Enkapsulasi

Soyghurt merupakan makanan hasil fermentasi bakteri asam laktat terhadap susu kedelai. Dimana susu kedelai difermentasi menggunakan bakteri *Lactobacillus acidophilus*. Susu kedelai dibuat dari biji tanaman kedelai yang memiliki nilai gizi yang sangat baik untuk kehidupan manusia di bumi. Allah SWT menciptakan tanaman dengan berbagai macam buah/bijinya yang dapat dimanfaatkan oleh manusia untuk memenuhi kebutuhan hidupnya. Sebagaimana disebutkan dalam Al Qur'an surat Al An'am (6) ayat 141.

وَهُوَ الَّذِي أَنْشَأَ جَنَّاتٍ مَّعْرُوشَاتٍ وَغَيْرِ مَّعْرُوشَاتٍ وَالنَّخْلَ وَالزَّرْعَ مُخْتَلِفًا
أَكْلُهُمُ وَالزَّيْتُونَ وَالرُّمَّانَ مُتَشَبِهًا وَغَيْرَ مُتَشَبِهٍ ۚ كُلُوا مِنْ ثَمَرِهِ إِذَا
أَثْمَرَ وَآتُوا حَقَّهُ رَوْحًا يَوْمَ حَصَادِهِ ۚ وَلَا تُسْرِفُوا ۚ إِنَّهُ لَا يُحِبُّ الْمُسْرِفِينَ

Terjemahnya :

Dan Dialah yang menjadikan kebun-kebon yang berjunjung dan yang tidak berjunjung, pohon korma, tanam-tanaman yang bermacam-macam buahnya, zaitun dan delima yang serupa (bentuk dan warnanya) dan tidak sama (rasanya). Makanlah dari buahnya (yang bermacam-macam itu) bila dia berbuah, dan tunaikanlah haknya di hari memetik hasilnya (dengan disedekahkan kepada fakir miskin); dan janganlah kamu berlebih-lebihan. Sesungguhnya Allah tidak menyukai orang yang berlebih-lebihan (Q.S Al An'aam (6): 141).

Susu kedelai memiliki banyak manfaat bagi kesehatan. Diantaranya memiliki banyak kandungan gizi yang baik untuk kesehatan, membantu penderita *lactose intolerance*, menghambat osteoporosis,

menghambat penuaan dini, mencegah penyakit jantung, baik dikonsumsi untuk penderita autisme dan sebagainya. Banyaknya manfaat yang terdapat pada susu kedelai menunjukkan bahwa susu merupakan minuman istimewa yang dianugerahkan Allah SWT kepada hamba-Nya. Sebagaimana dalam firman Allah SWT dalam Al Qur'an surat Muhammad (47) ayat 15.

مَثَلُ الْجَنَّةِ الَّتِي وُعِدَ الْمُتَّقُونَ ۖ فِيهَا أَنْهَارٌ مِّن مَّاءٍ غَيْرِ آسِنٍ وَأَنْهَارٌ مِّن لَّبَنٍ لَّمْ يَتَغَيَّرَ طَعْمُهُ وَأَنْهَارٌ مِّن خَمْرٍ لَّذَّةٍ لِّلشَّارِبِينَ وَأَنْهَارٌ مِّن عَسَلٍ مُّصَفًّى وَهُمْ فِيهَا مِن كُلِّ الثَّمَرَاتِ وَمَغْفِرَةٌ مِّن رَّبِّهِمْ ۗ كَمَنْ هُوَ خَالِدٌ فِي النَّارِ وَسُقُوا مَاءً حَمِيمًا فَقَطَّعَ أَمْعَاءَهُمْ

Terjemahnya:

"(Apakah perumpamaan (penghuni) surga yang dijanjikan kepada orang-orang yang bertaqwa yang di dalamnya ada sungai-sungai dari air yang tiada berubah rasa dan baunya, sungai-sungai dari air susu yang tiada berubah rasanya, sungai-sungai dari khamar (arak) yang lezat rasanya bagi peminumnya dan sungai-sungai dari madu yang disaring; dan mereka memperoleh di dalamnya segala macam buah-buahan dan ampunan Tuhan mereka, sama dengan orang yang kekal di neraka, dan diberi minum dengan air yang mendidih sehingga memotong-motong ususnya?" (Q.S. Muhammad (47): 15).

Dari ayat di atas dijelaskan bahwa susu adalah minuman istimewa karena merupakan salah satu minuman yang dipersembahkan Allah untuk hamba-Nya yang beriman dan dengan izin-Nya dapat dinikmati di surga yang telah dijanjikan Allah SWT untuk para penghuni surga-Nya kelak. Hal ini sejalan dengan kenyataan bahwa susu kedelai memiliki

banyak manfaat bagi kesehatan manusia apalagi dengan adanya proses fermentasi menjadikan nilai gizi susu kedelai semakin meningkat.

Selain itu, diriwayatkan oleh Imam Abi Daud dari hadits Ibn Abbas :

قَالَ رَسُولُ اللَّهِ صَلَّى اللَّهُ عَلَيْهِ وَسَلَّمَ مَنْ أَطْعَمَهُ اللَّهُ طَعَامًا فَلْيُقِلْ
اللَّهُمَّ بَارِكْ لَنَا فِيهِ وَارْزُقْنَا خَيْرًا مِنْهُ وَمَنْ سَقَاهُ اللَّهُ لَبَنًا فَلْيُقِلْ اللَّهُمَّ
بَارِكْ لَنَا فِيهِ وَزِدْنَا مِنْهُ فَإِنَّ أَعْلَمَ مَا يُجْذَى مِنَ الطَّعَامِ وَالشَّرَابِ إِلَّا
اللَّبَنُ

Terjemahnya :

Rasulullah saw bersabda : Barangsiapa diberi makanan oleh Allah, maka ucapkanlah “ Ya Allah berilah keberkahan kepada kami di dalam makanan ini, dan berilah kami rizqi yang lebih baik lagi”, dan barangsiapa diberi Allah minuman susu, maka ucapkanlah “Ya Allah berilah keberkahan kepada kami di dalam minuman ini dan tambahilah kami dari susu, karena sesungguhnya aku tidaklah mengetahui apa yang bisa mencukupi dari makan dan minum kecuali susu.

Dari hadits di atas Rasulullah saw membedakan dalam berdoa ketika mengonsumsi sesuatu antara makanan dan susu. Ini menunjukkan adanya kekhususan pada susu yang tidak didapati pada makanan lainnya dengan bukti nabi hanya meminta tambahan kenikmatan susu karena sudah mengetahui keistimewaan yang ada di dalamnya. Berbeda dengan makanan, nabi justru meminta kenikmatan yang lebih baik lagi. Beliau pun menjelaskan kelebihan susu dalam ucapan setelahnya “*karena sesungguhnya aku tidaklah mengetahui apa yang bisa mencukupi dari*

makan dan minum kecuali susu “. Selain itu, tidak didapatkan makanan yang lebih bagus dari susu dan tidak ada yang bisa menghilangkan rasa lapar dan dahaga sekaligus kecuali susu.

Adanya proses enkapsulasi pada soyghurt bertujuan agar soyghurt bertahan lama dalam proses penyimpanan sehingga diharapkan kita tidak membuang makanan hanya karena alasan sudah rusak dan tidak layak dikonsumsi. Allah SWT sangat membenci orang yang boros (mubazir) sebagaimana dikatakan dalam Al Qur'an surat Al Israa' (17) ayat 27.

إِنَّ الْمُبَذِّرِينَ كَانُوا إِخْوَانَ الشَّيْطَانِ ط وَكَانَ الشَّيْطَانُ لِرَبِّهِ
كَفُورًا

Terjemahnya :

Sesungguhnya pemboros-pemboros itu adalah Saudara-saudara syaitan dan syaitan itu adalah sangat ingkar kepada Tuhannya (Q.S Al Israa' (17) : 27).

Allah SWT juga memerintahkan kita untuk mengonsumsi makanan yang halal lagi baik yang terdapat di bumi sebagaimana disebutkan dalam Al Qur'an surat Al Baqarah (2) ayat 168.

يَأْتِيهَا النَّاسُ كُلُّوا مِمَّا فِي الْأَرْضِ حَلْالًا طَيِّبًا وَلَا تَتَّبِعُوا خُطُوتِ
الشَّيْطَانِ إِنَّهُ لَكُمْ عَدُوٌّ مُبِينٌ

Terjemahnya :

Hai sekalian manusia, makanlah yang halal lagi baik dari apa yang terdapat di bumi, dan janganlah kamu mengikuti langkah-langkah syaitan; karena sesungguhnya syaitan itu adalah musuh yang nyata bagimu (Q.S Al Baqarah (2): 168).

Perintah Allah SWT untuk memakan makanan yang halal dan baik juga disebutkan dalam Al Qur'an surat An Nahl (16) ayat 114

فَكُلُوا مِمَّا رَزَقَكُمُ اللَّهُ حَلالًا طَيِّبًا وَاشْكُرُوا نِعْمَتَ اللَّهِ إِن كُنتُمْ إِيَّاهُ
تَعْبُدُونَ

Terjemahnya :

Maka makanlah yang halal lagi baik dari rezki yang Telah diberikan Allah kepadamu; dan syukurilah nikmat Allah, jika kamu Hanya kepada-Nya saja menyembah (Q.S An Nahl (16) : 114).

Dari dua ayat tersebut sangatlah jelas perintah Allah SWT agar kita memakan makanan yang halal lagi baik, dan salah satu makanan yang dimaksud yaitu dengan mengkonsumsi soyghurt enkapsulasi karena memiliki banyak manfaat bagi kesehatan seperti mencegah penyakit jantung, sebagai antioksidant, cocok untuk penderita *lactose intolerance* dan autisme, menyehatkan saluran pencernaan dan bernilai gizi tinggi seperti susu sapi.

BAB III

METODE PENELITIAN

A. Alat dan Bahan

1. Alat

Alat-alat gelas, blender (*Sharp*), oven (*Memmert*), otoklaf (*All American*), inkubator (*Binder*), jarum ose, panci, termometer, timbangan analitik (*Camry*).

2. Bahan

Air suling, biji kedelai, kertas pH universal (*Macherey Nagel*), kultur murni *Lactobacillus acidophyllus*, medium MRS agar, medium GYPA, medium starter, NaHCO₃ 0,5%, sukrosa, susu skim.

B. Pengambilan Bahan Penelitian

Bahan penelitian adalah biji kedelai yang diperoleh dari pasar Pa'baeng-baeng kota Makassar. Kultur murni *Lactobacillus acidophyllus* diperoleh dari Laboratorium Mikrobiologi Farmasi Universitas Hasanuddin Makassar.

C. Metode Kerja

1. Sterilisasi alat (Djide, 2006)

Alat-alat gelas yang telah dipakai disterilkan dalam otoklaf pada tekanan 2 atm pada suhu 121°C. Setelah itu, dibuang isinya kemudian direndam dalam larutan Na₃PO₄ 1% dan dididihkan selama beberapa menit. Setelah dingin, alat-alat gelas disikat sampai bersih dan dibilas

dengan air kemudian direndam dalam larutan HCl 1% lalu dicuci kembali dengan air kemudian dikeringkan dalam oven atau sinar matahari langsung. Pipet didesinfeksi dengan larutan fenol 5% lalu dikeringkan dan direndam dalam larutan HCl 1% kemudian dicuci dengan air bersih lalu dikeringkan pada sinar matahari langsung. Selanjutnya alat-alat gelas yang sebelumnya sudah dibungkus kertas lalu disterilisasi menggunakan oven pada suhu 160°C selama 2 jam. Jarum ose disterilkan dengan membakar langsung diatas lampu spiritus sampai pijar dan diulangi beberapa kali.

2. *Pembuatan medium*

a. *MRS (Mann Rogosa and Sharpe) Broth*

komposisi :

- Pepton 10 gram
- Beef Extract 10 gram
- Yeast Extract 5 gram
- K₂HPO₄ 2 gram
- Amonium Sitrat 2 gram
- Glukosa 2 gram
- Sodium Asetat 3H₂O 20 gram
- MgSO₄ 7H₂O 0.58 gram
- MnSO₄ 4H₂O 0.28 gram
- Aquades 1000 ml

Cara membuat :

Dicampurkan semua bahan lalu dilarutkan dengan air suling, dipanaskan sambil diaduk dan dididihkan selama satu menit agar medium tercampur dengan sempurna lalu dimasukkan kedalam wadah. Setelah itu, disterilkan kedalam otoklaf pada suhu 121°C selama 15 menit.

b. *Medium starter*

Komposisi :

- Ekstrak ragi 5 gram
- Laktosa 5 gram
- Glukosa 5 gram
- Kalsium karbonat 0,2 gram
- Air suling sampai 1000 ml

Cara membuat :

Bahan-bahan diatas ditimbang, dimasukkan kedalam erlenmeyer, dilarutkan dalam air suling hingga 1000 ml. Setelah itu disterilkan dalam otoklaf pada suhu 121°C tekanan 2 atm selama 15 menit.

C. Medium GYPA (*Glucose Yeast Pepton Agar*) + CaCO_3

Komposisi:

- Glukosa 1%
- Ekstrak Khamir 1%
- Pepton 1%
- Agar 1,5%
- Kalsium karbonat 1%
- Air suling sampai 1000 ml

Cara membuat:

Bahan-bahan diatas ditimbang, dimasukkan ke dalam gelas Erlenmeyer, dilarutkan dalam air suling hingga volume 1000 ml. Setelah itu disterilkan dalam otoklaf pada suhu 121°C tekanan 2 atm selama 15 menit.

3. *Peremajaan bakteri*

Biakan *Lactobacillus acidophillus* diremajakan dengan cara menginokulasi pada medium MRS broth, selanjutnya diinkubasi pada suhu 37°C selama 1 x 24 jam.

4. *Pembuatan Starter Soyghurt*

Starter dibuat dengan cara menginokulasikan 1 ose bakteri *Lactobacillus acidophyllus* yang telah diremajakan untuk setiap 2,5 ml medium starter lalu diinkubasi pada suhu 37°C selama 1 x 24 jam.

5. *Pembuatan Susu Kedelai*

Biji kedelai direndam dalam larutan NaHCO_3 0,5% selama satu malam (perbandingan kedelai dengan larutan perendam adalah 1 : 3). Setelah itu, biji kedelai ditiriskan dan dimasak dalam larutan NaHCO_3 0,5% selama 30 menit (perbandingan kedelai dengan larutan perendam adalah 1:3). Kemudian, kulit biji kedelai dibuang dan dicuci dengan air bersih dan ditiriskan. Selanjutnya, biji kedelai dihancurkan dengan menggunakan blender sambil ditambah dengan air panas ($80-100^\circ\text{C}$) dengan perbandingan kedelai dan air sebanyak 1 : 6 selama 7 menit dan setelah itu dilakukan penyaringan lalu didapatkan susu kedelai. Ditambah sukrosa sebanyak 5% (b/v) dan susu skim 5% (b/v) dari volume susu kedelai. Susu kedelai dipasteurisasi dengan merebusnya pada suhu antara $80-90^\circ\text{C}$ selama 30 menit. Kemudian didinginkan hingga suhu 45°C .

6. *Pembuatan Stok Soyghurt*

a. *Stok I konsentrasi 5% BAL*

Sebanyak 5 ml starter dimasukkan ke dalam 95 ml susu kedelai yang telah dipasteurisasi. Setelah itu diinkubasi pada suhu 37°C selama 1x 24 jam.

b. *Stok II konsentrasi 7,5% BAL*

Sebanyak 7,5 ml starter dimasukkan ke dalam 92,5 ml susu kedelai yang telah dipasteurisasi. Setelah itu diinkubasi pada suhu 37°C selama 1x 24 jam.

c. Stok III konsentrasi 10% BAL

Sebanyak 10 ml starter dimasukkan ke dalam 90 ml susu kedelai yang telah dipasteurisasi. Setelah itu diinkubasi pada suhu 37°C selama 1x 24 jam.

7. Pembuatan soyghurt

Susu kedelai dimasukkan kedalam 3 wadah yang berbeda. Pada wadah I diinokulasi dengan *Lactobacillus acidophyllus* Stok I sebanyak 5% volume susu kedelai. Pada wadah II diinokulasi dengan *Lactobacillus acidophyllus* stok II sebanyak 5% volume susu kedelai. Pada wadah III diinokulasi dengan *Lactobacillus acidophyllus* stok III sebanyak 5% volume susu kedelai. Setelah itu diinkubasi pada suhu 37°C selama 24 jam.

8. Enkapsulasi soyghurt

Soyghurt I, II dan wadah III disimpan dalam wadah plastik kemudian dimasukkan kedalam oven selama 48 jam pada suhu 45°C. Hasil proses enkapsulasi kemudian disimpan dalam wadah.

D. Evaluasi Soyghurt

1. Pengukuran pH

Mengukur pH susu kedelai dan soygurt menggunakan pH meter.

2. Perhitungan Jumlah BAL

Dilakukan perhitungan jumlah bakteri asam laktat soyghurt enkapsulasi pada medium GYP+CaCO₃ dengan cara mengambil soyghurt enkapsulasi sebanyak 1 g dan dimasukkan ke dalam 10 ml air

suling lalu dihomogenkan, kemudian dibuat pengenceran bertingkat 10^{-1} , 10^{-2} , 10^{-3} , 10^{-4} , 10^{-5} , 10^{-6} , 10^{-7} , 10^{-8} , 10^{-9} , 10^{-10} , dan 10^{-11} . pengujian dilakukan pada pengenceran 10^{-7} , 10^{-8} , 10^{-9} , 10^{-10} , dan 10^{-11} dengan mengambil 1 ml dari setiap pengenceran dan ditambahkan 10 ml medium pada cawan petri lalu dihomogenkan. Medium dibiarkan memadat kemudian diinkubasi dengan posisi terbalik pada inkubator selama 1 x 24 jam pada suhu 37°C . Koloni bakteri yang dikelilingi oleh zona bening dihitung jumlahnya.

3. Perhitungan Kadar Air Soyghurt Enkapsulasi

Perhitungan kadar air soyghurt enkapsulasi dilakukan dengan metode AOAC dengan mengambil 5 gram soyghurt enkapsulasi kemudian dimasukkan ke dalam cawan porselin yang telah diketahui bobot kosongnya, kemudian dimasukkan ke dalam oven dan dikeringkan pada suhu 105°C selama 24 jam. Lalu didinginkan dalam desikator dan ditimbang kembali. Kadar air dihitung dengan rumus sebagai berikut:

$$\text{Kadar air} = \frac{b-c}{b-a} \times 100\%$$

di mana : a = bobot cawan kosong

b = bobot sampel + cawan sebelum dikeringkan

c = bobot cawan + sampel setelah dikeringkan

4. Pengukuran Total Padatan Soyghurt Enkapsulasi

Pengukuran total padatan soyghurt enkapsulasi merupakan hasil perhitungan dari kadar air dengan menggunakan rumus:

$$\text{Total padatan (\%)} = 100\% - \text{kadar air}$$

5. *Penilaian Organoleptik*

Uji organoleptik dilakukan berdasarkan uji hedonik dengan panelis sebanyak 10 orang. Skala hedonik dibuat lima tingkat penilaian, dimulai dari 5 (sangat suka), 4 (suka), 3 (biasa), 2 (tidak suka), 1 (sangat tidak suka). Penilaian organoleptik dilakukan terhadap warna, rasa, tekstur dan aroma soyghurt enkapsulasi.

6. *Stabilitas Fisik*

Dilakukan pengamatan stabilitas fisik soyghurt enkapsulasi selama waktu penyimpanan dengan mengamati dan membandingkan perubahan warna, tekstur dan aroma, sebelum penyimpanan dan setelah penyimpanan pada suhu kamar (25°C) dan suhu dingin (5°C) sampai hari ke-7.

E. *Pengumpulan dan analisis data*

Data hasil pengamatan dikumpulkan dan dilakukan secara analisis.

BAB IV

HASIL DAN PEMBAHASAN

A. Hasil Penelitian

Dari hasil penelitian diperoleh data sebagai berikut :

Pengujian Formula soyghurt Enkapsulasi

1. Pengujian Formula Soyghurt

a. Pengukuran pH Stok Soyghurt

Tabel 2. Hasil Pengukuran pH starter

Stok Soyghurt	pH	
	Sebelum Penambahan Starter (susu kedelai)	Setelah Penambahan Stater (stok soyghurt)
I	7	4
II	7	4
III	7	4

Keterangan :

- I. Stok soyghurt konsentrasi 5% BAL
- II. Stok soyghurt konsentrasi 7,5% BAL
- III. Stok soyghurt konsentrasi 10% BAL

b. Pengukuran pH Soyghurt

Tabel 3. Hasil Pengukuran pH soyghurt

Formula	pH	
	Sebelum penambahan starter (susu kedelai)	Setelah penambahan starter (soyghurt)
I	7	5
II	7	5
III	7	5

Keterangan :

- I. Soyghurt konsentrasi 5% BAL
- II. Soyghurt konsentrasi 7,5% BAL
- III. Soyghurt konsentrasi 10% BAL

2. Pengujian Formula Soyghurt Enkapsulasi

a. Jumlah BAL

Tabel 4. Jumlah BAL Soyghurt Enkapsulasi

Formula	ALT bakteri hari ke-0 (kol/g)	Suhu	Formula	ALT bakteri hari ke-7 (kol/g)
I	$1,8 \times 10^{10}$	5°C	I	$7,7 \times 10^{10}$
II	$2,7 \times 10^{10}$		II	$8,5 \times 10^{10}$
III	$2,8 \times 10^{10}$		III	$1,4 \times 10^{11}$
		25°C	I	$1,5 \times 10^{11}$
			II	$1,6 \times 10^{11}$
			III	$1,4 \times 10^{11}$

b. Kadar air Soyghurt Enkapsulasi

Tabel 5. Kadar Air Soyghurt Enkapsulasi

Formula	I	II	III
% kadar air	15,6 %	12,6 %	10,2 %

c. Total Padatan Soyghurt Enkapsulasi

Tabel 6. Total Padatan Soyghurt Enkapsulasi

Formula	I	II	III
% total solid	84,4 %	87,4 %	89,8 %

Keterangan :

- I. Soyghurt enkapsulasi konsentrasi 5% BAL
- II. Soyghurt enkapsulasi konsentrasi 7,5% BAL
- III. Soyghurt enkapsulasi konsentrasi 10% BAL

d. Uji Organoleptis

Tabel 7. Tingkat kesukaan panelis

Hari Ke-	Suhu	Formula	Tingkat kesukaan			
			Warna	Rasa	Aroma	Tekstur
0		I	Suka	Suka	Suka	Suka
		II	Suka	Suka	Suka	Suka
		III	Suka	Suka	Suka	Suka
7	5°C	I	Suka	Suka	Suka	Suka
		II	Suka	Suka	Suka	Suka
		III	Suka	Suka	Suka	Suka
7	25°C	I	Suka	Biasa	Biasa	Suka
		II	Suka	Biasa	Biasa	Suka
		III	Suka	Biasa	Biasa	Suka

e. Uji Stabilitas Fisik

Tabel 8. Hasil Pengamatan Formula Soyghurt Enkapsulasi sebelum Penyimpanan

Formula	Pengamatan			
	Sebelum Penyimpanan Hari ke-0			
	Warna	Tekstur	Aroma	Rasa
I	Krem	Lembut	Agak asam	Agak asam
II	Krem	Lembut	Agak asam	Agak asam
III	Krem	Lembut	Agak asam	Agak asam

Keterangan :

- I. Soyghurt enkapsulasi konsentrasi 5% BAL
- II. Soyghurt enkapsulasi konsentrasi 7,5% BAL
- III. Soyghurt enkapsulasi konsentrasi 10% BAL

Tabel 9. Hasil Pengamatan Formula Soyghurt Enkapsulasi Setelah Penyimpanan

Formula	Pengamatan							
	Setelah Penyimpanan Hari ke-7							
	Warna		Tekstur		Aroma		Rasa	
	5°C	25°C	5°C	25°C	5°C	25°C	5°C	25°C
I	Krem	Krem	Lembut	Lembut	Agak asam	Agak asam	Agak asam	Agak asam
II	Krem	Krem	Lembut	Lembut	Agak asam	Agak asam	Agak asam	Agak asam
III	Krem	Krem	Lembut	Lembut	Agak asam	Agak asam	Agak asam	Agak asam

Keterangan :

- I. Soyghurt enkapsulasi konsentrasi 5% BAL
- II. Soyghurt enkapsulasi konsentrasi 7,5% BAL
- III. Soyghurt enkapsulasi konsentrasi 10% BAL

B. Pembahasan

Enkapsulasi merupakan proses pengurangan kadar air bahan sampai batas dimana perkembangan mikroorganisme dan kegiatan enzim yang dapat menyebabkan pembusukan terhambat atau terhenti. Enkapsulasi pada produk soyghurt ditujukan agar stabilitas produk soyghurt stabil dalam penyimpanan.

Dalam penelitian ini terjadi perubahan pH substrat susu kedelai yang difermentasi oleh *Lactobacillus acidophillus* menjadi soyghurt dari pH 7 menjadi pH 5. Hal ini menunjukkan bahwa telah terjadi fermentasi zat yang terdapat pada susu kedelai oleh aktifitas bakteri *Lactobacillus acidophillus*. Hal ini sejalan dengan pendapat Widodo (2002) bahwa derajat keasaman (pH) yang sebaiknya dicapai oleh susu fermentasi adalah 4-5. Terjadinya penurunan pH disebabkan oleh adanya sukrosa yang merupakan disakarida yang akan diurai terlebih dahulu menjadi monosakarida-monosakarida penyusunnya yaitu fruktosa dan glukosa, selanjutnya glukosa akan dimanfaatkan oleh *Lactobacillus acidophillus* sebagai sumber energi dan sebagian lagi akan dimetabolisir lebih lanjut menjadi asam-asam organik terutama asam laktat. Asam-asam organik inilah yang akan menurunkan pH susu kedelai. Hal ini sejalan dengan pendapat Tamime dan Robinson (1985) dalam Yusmarini (2004) menyatakan bahwa fermentasi karbohidrat oleh *Streptococcus* dan *Lactobacillus* dilakukan melalui konversi karbohidrat ke glukosa dan kemudian glukosa difermentasi melalui jalur heksosa difosfat untuk memproduksi asam laktat sebagai produk utama. Asam-asam organik yang dihasilkan akan menyebabkan pH susu kedelai menjadi rendah. Hal ini juga sejalan dengan

pendapat Chandan dan Shahani (1993) dalam Yusmarini (2004) yang menyatakan bahwa asam laktat yang dihasilkan dalam proses pembuatan yogurt dapat menurunkan pH susu.

Perhitungan jumlah bakteri asam laktat pada soyghurt menggunakan metode perhitungan Angka Lempeng Total (ALT) bakteri cara tuang dengan menggunakan medium GYPA + CaCO₃ dimana koloni yang terbentuk akan dikelilingi dengan zona bening yang terbentuk karena asam laktat yang dihasilkan akan bereaksi dengan kalsium karbonat yang tidak larut dalam medium GYPA dan membentuk kalsium laktat yang larut. Dari hasil penelitian yang dilakukan ALT pada soyghurt enkapsulasi memiliki kandungan bakteri 10¹⁰ koloni/gram yang artinya soyghurt enkapsulasi yang dibuat adalah memenuhi syarat jumlah bakteri hidup untuk dikonsumsi. Sedangkan hasil perhitungan jumlah BAL setelah hari ke-7 dalam formula menunjukkan bahwa terjadi perbedaan viabilitas bakteri asam laktat pada saat hari pertama dan selama proses penyimpanan dimana jumlah BAL pada suhu 5°C sebesar 10¹⁰ koloni/gram dan jumlah BAL pada suhu 25°C sebesar 10¹¹ koloni/gram. Hal ini disebabkan karena adanya perbedaan suhu selama penyimpanan yaitu suhu rendah (5°C) dan suhu kamar (25°C), dimana pada suhu rendah pertumbuhan bakteri terhambat kemungkinan karena reaksi enzimatik juga mengalami penghambatan pada suhu rendah. Begitu pula sebaliknya, pada suhu kamar reaksi enzimatik berlangsung dengan baik, sehingga pertumbuhan bakteri akan meningkat. Hal ini didukung oleh pernyataan Djide, dkk (2006) yang menyatakan bahwa suhu merupakan salah satu faktor yang mempengaruhi

pertumbuhan bakteri dan kerja enzim. Dari hasil perhitungan yang dilakukan terjadi peningkatan jumlah ALT bakteri asam laktat setelah penyimpanan 7 hari yaitu 10^{10} - 10^{11} koloni/gram. Hal ini sejalan dengan pendapat Jawetz dalam Saad (2010) yang menyatakan bahwa jumlah bakteri yang terkandung dalam minuman fermentasi adalah sebanyak 10^8 - 10^{11} koloni/ml.

Analisa statistik rancangan acak kelompok antara ketiga formula (konsentrasi *Lactobacillus acidophilus*) yang digunakan terhadap penyimpanan menunjukkan bahwa terdapat perbedaan yang signifikan antara kelompok (formula soyghurt enkapsulasi) dengan peningkatan viabilitas BAL, sedangkan terhadap penyimpanan tidak terdapat perbedaan yang signifikan terhadap peningkatan viabilitas BAL.

Enkapsulasi soyghurt dilakukan dengan pengurangan kadar air soyghurt dengan pemanasan pada suhu 45°C selama 48 jam. Kadar air merupakan banyaknya air yang terkandung dalam bahan yang dinyatakan dalam persen. Pengukuran kadar air perlu dilakukan karena banyaknya air dalam suatu bahan pangan dapat mempengaruhi penampakan, tekstur, citarasa pada bahan pangan. Kadar air dalam bahan pangan ikut menentukan kesegaran dan daya awet bahan pangan tersebut. Kadar air yang tinggi mengakibatkan mudahnya bakteri, kapang dan khamir untuk berkembang biak sehingga akan menyebabkan terjadinya kerusakan pada bahan pangan. Dari hasil penelitian yang dilakukan didapatkan kadar air pada soyghurt enkapsulasi yang berbeda yaitu formula I (konsentrasi 5% BAL) sebesar 15,6%, formula II (konsentrasi 7,5% BAL) sebesar 12,6%, formula III (konsentrasi 10% BAL) sebesar 10,2%.

Hal ini menunjukkan bahwa semakin tinggi konsentrasi BAL maka semakin rendah kadar air pada soyghurt enkapsulasi.

Pengukuran Total Padatan Soyghurt Enkapsulasi merupakan salah satu pengujian untuk menentukan komposisi susu. Pengukuran total padatan dilakukan untuk menetapkan kadar bahan padat dalam soyghurt enkapsulasi. Dari hasil penelitian didapatkan total padatan soyghurt enkapsulasi formula I (konsentrasi 5% BAL) sebanyak 84,4%, formula II (konsentrasi 7,5% BAL) sebanyak 87,4%, formula III (konsentrasi 10% BAL) sebanyak 89,8%. Hal ini menunjukkan konsentrasi *Lactobacillus acidophilus* dalam sediaan soyghurt enkapsulasi mempengaruhi jumlah padatan dalam sediaan. Semakin besar konsentrasi BAL maka semakin besar pula total padatan yang dalam sediaan soyghurt enkapsulasi. Salah satu faktor penyebabnya yaitu banyaknya bakteri yang menguraikan protein dalam susu kedelai sebanding dengan jumlah protein yang terkoagulasi sehingga mempengaruhi banyaknya jumlah padatan yang dihasilkan. Selain itu, tingginya total padatan yang dihasilkan pada soyghurt enkapsulasi juga disebabkan karena karbohidrat yang terdapat pada susu kedelai yang terdiri dari oligosakarida dan polisakarida digunakan oleh *Lactobacillus acidophilus* sebagai sumber energi dan adanya penambahan sukrosa yang cenderung meningkatkan kandungan protein soyghurt yang ditambahkan. *Lactobacillus acidophilus* memanfaatkan sumber nitrogen dan karbon yang terdapat pada susu kedelai untuk hidup dan berkembang biak (memperbanyak diri). Semakin banyak jumlah mikrobia yang terdapat di dalam soygurt maka akan semakin tinggi kandungan proteinnya karena sebagian besar

komponen penyusun mikrobial adalah protein. Hal ini sejalan dengan pendapat Herastuti *et al*, (1994) dalam Yusmarini (2004) yang menyatakan bahwa protein yang terdapat pada soyghurt merupakan jumlah total dari protein bahan yang digunakan dan protein bakteri asam laktat yang terdapat di dalamnya.

Penilaian organoleptik dilakukan dengan metode Hedonik yaitu tingkat kesukaan terhadap warna, rasa, aroma dan tekstur soyghurt enkapsulasi pada sepuluh orang panelis dengan tingkatan kesukaan dan skornya yaitu: sangat tidak suka (1), tidak suka (2), biasa (3), suka (4), sangat suka (5). Adapun hasil penelitiannya yaitu :

1. Warna

Pada hasil pengujian organoleptis terhadap warna diperoleh data bahwa warna dari ketiga formula tersebut adalah krem. Warna ini diakibatkan karena adanya penambahan sukrosa pada susu kedelai yang kemudian dipasteurisasi yang mengakibatkan terjadinya reaksi Millard. Reaksi Millard adalah reaksi yang terjadi pada bahan makanan yang mengandung karbohidrat dan protein yang akan mengalami pencoklatan non-enzimatis, apabila bahan tersebut dipanaskan. Dari hasil penelitian yang dilakukan kesepuluh panelis menyatakan “suka” pada ketiga formula soyghurt enkapsulasi.

2. Aroma

Pada hasil pengujian organoleptis terhadap aroma diperoleh data bahwa aroma dari ketiga formula soyghurt enkapsulasi adalah agak asam. Hal ini disebabkan karena adanya BAL (*Lactobacillus acidophilus*) yang

mengurai protein soyghurt kemudian menghasilkan aroma khusus yang menyenangkan karena adanya senyawa volatil (asetaldehida, diasetil, etanol, dan aseton) dan asam laktat (Nur, 2005). Dari hasil penelitian yang dilakukan pada sepuluh orang panelis menyatakan “suka” terhadap aroma ketiga formula soyghurt enkapsulasi.

3. Tekstur

Berdasarkan pengamatan organoleptis terhadap tekstur diperoleh data bahwa ketiga formula soyghurt enkapsulasi memiliki tekstur yang lembut dengan bentuk granul. Dari hasil penelitian yang dilakukan kesepuluh panelis menyatakan “suka” terhadap tekstur pada ketiga formula soyghurt enkapsulasi.

4. Rasa

Berdasarkan pengamatan organoleptis terhadap rasa diperoleh data bahwa ketiga formula soyghurt enkapsulasi memiliki rasa agak asam. Hal ini disebabkan karena terjadinya proses fermentasi karbohidrat pada soyghurt oleh bakteri asam laktat *Lactobacillus acidophillus* yang menghasilkan asam-asam organik terutama asam laktat pada formula (Yusmarini Dkk,2004). Dari hasil penelitian yang dilakukan kesepuluh panelis menyatakan “suka” terhadap rasa pada ketiga formula soyghurt enkapsulasi.

Tujuan dari proses enkapsulasi/pengeringan bahan makanan yaitu mempunyai waktu simpan yang lebih lama dan kandungan nutrisinya masih ada. Oleh karena itu dilakukan pengujian lama penyimpanan soyghurt yang telah dienkapsulasi. Dari hasil penelitian diketahui bahwa tidak terjadi

perubahan fisik terhadap soyghurt enkapsulasi dari segi aroma, rasa, warna dan tekstur baik pada hari pertama maupun setelah penyimpanan selama 7 hari pada suhu kamar (25°C) dan suhu rendah (5°C).

Dari hasil pengamatan tingkat kesukaan yang dilakukan pada sepuluh orang panelis terhadap soyghurt enkapsulasi formula I, II dan III didapatkan data yang menunjukkan bahwa panelis menyukai ketiga formula dari segi warna, aroma, rasa dan teksturnya pada hari ke-0 dan pada penyimpanan selama 7 hari pada suhu 5°C seperti yang ditunjukkan pada tabel 9. Sedangkan selama penyimpanan pada hari ke-7 pada suhu 25°C seperti yang ditunjukkan pada tabel 9, sepuluh panelis menyukai ketiga formula untuk warna dan teksturnya dan untuk rasa dan aroma sepuluh panelis menyatakan biasa (netral, yaitu bukan suka tetapi juga bukan tidak suka (*neither like nor dislike*). Hal ini menunjukkan bahwa formula soyghurt enkapsulasi sebaiknya disimpan pada suhu rendah (5°C). Hal ini sesuai dengan pernyataan Widodo (2002) bahwa cara terbaik penyimpanan yoghurt adalah dengan menaruhnya dalam lemari es pada suhu 4-7 derajat celcius.

BAB V

PENUTUP

A. Kesimpulan

Berdasarkan hasil penelitian dan pembahasan, maka dapat disimpulkan bahwa :

1. Konsentrasi *Lactobacillus acidophillus* yang digunakan berpengaruh terhadap viabilitas BAL soyghurt enkapsulasi yang dihasilkan.
2. Formula soyghurt enkapsulasi dengan konsentrasi 10% BAL menghasilkan soyghurt enkapsulasi dengan kualitas yang baik dengan kadar air paling rendah sebesar 10,2%.
3. Penyimpanan selama 7 hari pada suhu 5°C tidak menyebabkan terjadinya perubahan organoleptis dan pada ketiga formula soyghurt enkapsulasi.
4. Soyghurt enkapsulasi merupakan makanan yang halal dan baik untuk dikonsumsi karena memiliki banyak manfaat bagi kesehatan seperti mencegah penyakit jantung dan osteoporosis, sebagai antioksidan, cocok untuk penderita *lactose intolerance* dan autis, menyetatkan saluran pencernaan dan bernilai gizi tinggi seperti susu sapi.

B. Implikasi Penelitian

Perlu dilakukan penelitian lanjutan terhadap soyghurt enkapsulasi dengan memformulasinya menjadi bentuk sediaan yang memberikan kenyamanan penggunaan dan estetika yang menarik bagi konsumen.

DAFTAR PUSTAKA

- Anonim. 1995. *"Farmakope Indonesia, Edisi IV"*. Jakarta: Direktur Jendral POM, Departemen Kesehatan Republik Indonesia (Hal. 601, 762).
- , 2010, *Tekhnologi Pengolahan Bahan Makanan*. <http://www.niro.com/NIRO/CMSDoc.nsf/WebDoc/ndkk5hmc6zSp> rayDryersSprayDryers (Diakses 3 Juli 2010).
- Astawan, Made Prof,Dr,Ir, Ms. 2009. *"Sehat dengan Hidangan Kacang Dan Biji-Bijian"*. Penerbit Penebar swadaya : Jakarta (Hal. 104).
- Buchanan, R.E dan Gibbons, N.S. 1974. *"Bergey's Manual of Determinative Bacteriology, Eight Edition"*. USA: The Williams & Wilkins Company (Hal. 329).
- Departemen Agama. 2007. *"Al Qur'an dan terjemahnya"*. PT.Karya Toha Putra : Semarang (Hal. 41, 121, 368, 419, 428, 832).
- Djide, M. Natsir dan Sartini. 2008. *"Analisis Mikrobiologi Farmasi"*. UNHAS : Makassar (Hal. 28).
- , 2006. *"Penuntun Praktikum Mikrobiologi Dasar"*. UNHAS : Makassar (Hal. 2-4).
- Gulo, Nitema. *"Subtitusi susu kedelai dengan susu sapi pada pembuatan soyghurt instan"*. Fakultas Pertanian Unika St. Thomas : Sumatra Utara (Hal. 1).
- Hassan, Zaherotul hikmah. 2006. *"Isolasi lactobacillus, bakteri asam laktat dari Feses dan organ saluran pencernaan ayam"*. Badan Pengkajian (Hal.7,8,9).
- Hendraningsih, Listiari. 2006. *"Eksplorasi Potensi Bakteri Asam Laktat sebagai probiotik Ruminansia Muda"*. Fakultas Peternakan – Perikanan Universitas Muhammadiyah : Malang (Hal. 4).
- Khomsan, Ali dan Faisal Anwar. 2008. *"Sehat Itu Mudah"*. Penerbit Hikmah (PT. Mizan Publika) : Jakarta (Hal. 69).
- Koswara, Sutrisno. 2006. *"Susu Kedelai Tak Kalah dengan Susu Sapi"*. Ebook pangan.com (Hal 2,3,5,7)
- Koswara, Sutrisno. 2010. *"Teknologi Enkapsulasi Flavour Rempah-rempah"*. Ebook pangan.com (Hal. 3,4,5)

- M, Herlina., Frantau Baskara., Dian Ardhana., Setyo Prajoko. 2009. “'Lacto' Minuman Probiotik Berbasis Bakteri *Lactobacillus acidophilus* yang memanfaatkan Limbah Kulit Pisang Sebagai Usaha Sampingan Mahasiswa UNNES”. Jurusan Biologi FMIPA Universitas Negeri Semarang : Semarang (Hal. 2).
- Muaris, Hindah. 2006. “Puding Susu Kedelai Tinggi Protein dan Rendah Kolesterol”. Penerbit Gramedia : Jakarta (Hal. 5,6).
- Nur, Hasrul Satria. 2005. “Pembentukan Asam Organik Oleh Isolat Bakteri Asam laktat Pada Media Ekstrak Daging Buah Durian (*Durio zibethinus Murr*). Fakultas MIPA Universitas Lambung Mangkurat : Kalimantan Selatan (hal 16, 17).
- Purwadhani, Siti, N., Made Suladra dan Endang. S. Rahayu. 2007. “Stabilitas Thermal Agenia Probiotik *L. Acidophilus* SNP 2 Terenkapsulasi Metode Ekstrusi Dan Emulsi”. Fakultas Teknologi Pertanian Universitas Gadjah Mada Yogyakarta (Hal 1).
- Purwitasari, Tanti. 2009. “Pengaruh Gula Pasir pada Pembuatan Soyghurt Terhadap Kadar Asam Laktat, Daya Terima, dan Sifat Organoleptik”. Fakultas Keguruan dan Ilmu Pendidikan Universitas Muhammadiyah : Surakarta (Hal 1, 2).
- Rostini, Iis. 2007. “Peranan bakteri asam laktat (*lactobacillus plantarum*) Terhadap masa simpan filet nila merah Pada suhu rendah”. Universitas Padjadjaran Fakultas perikanan dan ilmu kelautan: Jatinangor (Hal 6, 12).
- Saad, Adriani. 2010. “Pengaruh Konsentrasi NaCMC Terhadap Mutu Minuman Fermentasi Dari Yoghurt”. Fakultas Ilmu Kesehatan Jurusan Farmasi UIN Alauddin : Makassar (Hal. 23, 54)
- Silalahi, Jansen. 2006. “Makanan Fungsional”. Penerbit Kanisius : Yogyakarta (Hal. 110, 112).
- Sofia, Diana. 2007. “Respon Tanaman Kedelai (*Glycine max (L). Merril*) pada Tanah Masam”. Fakultas Pertanian, Universitas Sumatra Utara (Hal.5).
- Sujaya, Nengah., dkk. 2008. “Isolasi dan Karakterisasi Bakteri Asam Laktat dari Susu Kuda Sumbawa”. Universitas Udayana : Bali (Hal. 5).
- Sumarsih, Sri. 2003. “Diktat Kuliah Mikrobiologi Dasar”. Jurusan Ilmu Tanah Fakultas Pertanian UPN “Veteran” : Yogyakarta (Hal. 23).

- Yulinery, Titin., Eko Yulianto., Novik Nurhidayat. 2007. "*Uji Fisiologis Probiotik Lactobacillus sp. Mar 8 yang Telah Dienkapsulasi dengan Menggunakan Spray Dryer Untuk Menurunkan Kolesterol*". Bidang Mikrobiologi Pusat Penelitian Biologi LIPI : Bogor (Hal. 119).
- Wahyudi, Marman. 2006. "*Proses Pembuatan dan Analisis Mutu Yoghurt*". Buletin Teknik Pertanian (Hal. 5).
- Widowati, S., Misgiyarta. "*Efektifitas bakteri asam laktat (BAL) dalam pembuatan produk fermentasi berbasis protein/susu nabati*". Balai Besar Penelitian dan Pengembangan Pascapanen Pertanian : Bogor (Hal 2-3).
- Widodo, Wahyu. 2002. "*Bioteknologi Susu Fermentasi*". Pusat Pengembangan Penelitian Bioteknologi Universitas Muhammadiyah : Malang (Hal. 6, 16-17, 20).

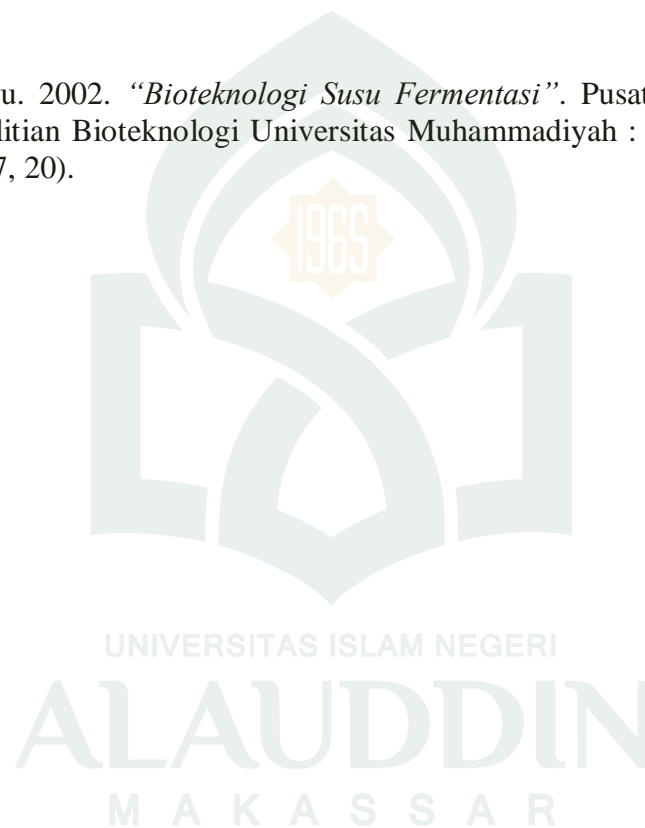

LAMPIRAN

Lampiran 1. Pembuatan Starter Soyghurt

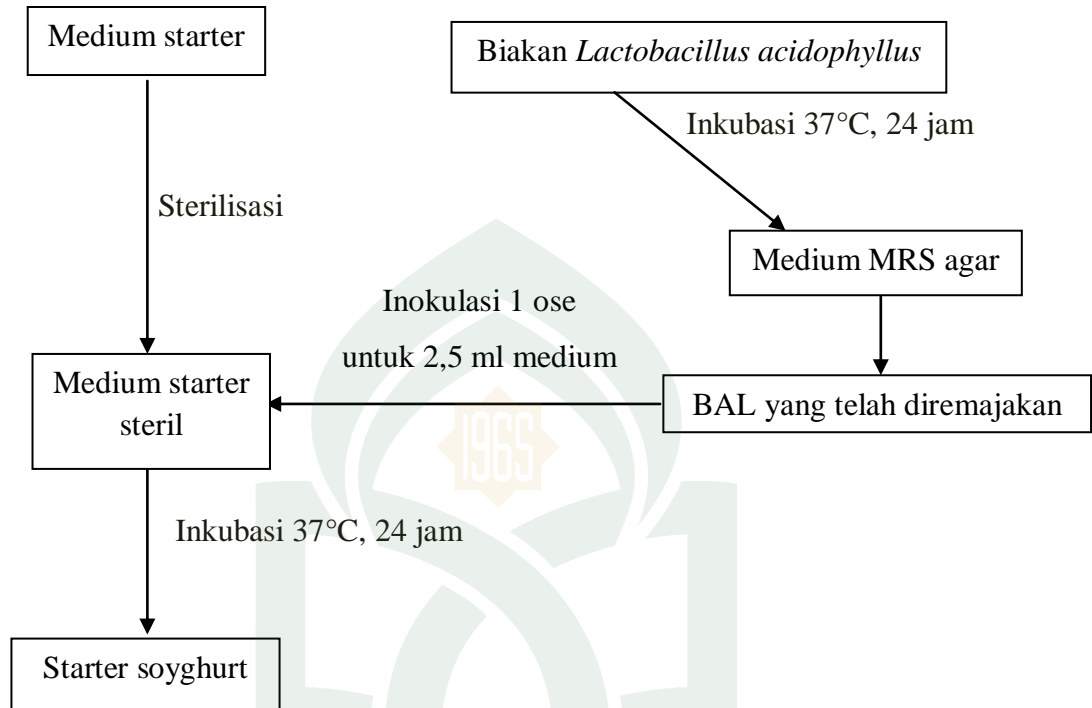

Gambar 1. Skema Kerja Pembuatan Starter Soyghurt

Lampiran 2. Pembuatan Susu Kedelai

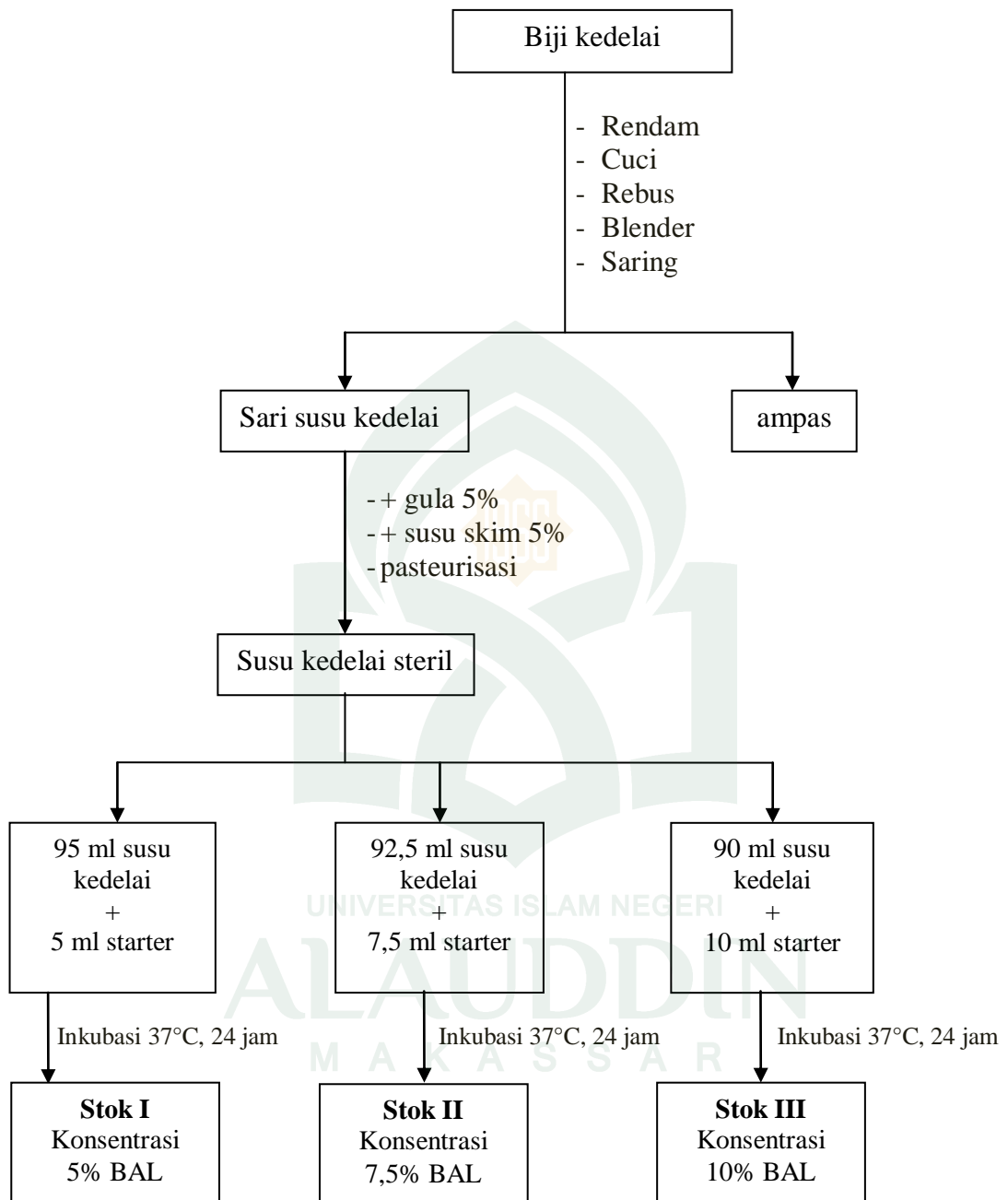

Gambar 2. Skema Kerja Pembuatan Susu Kedelai

Lampiran 3. Pembuatan Soyghurt

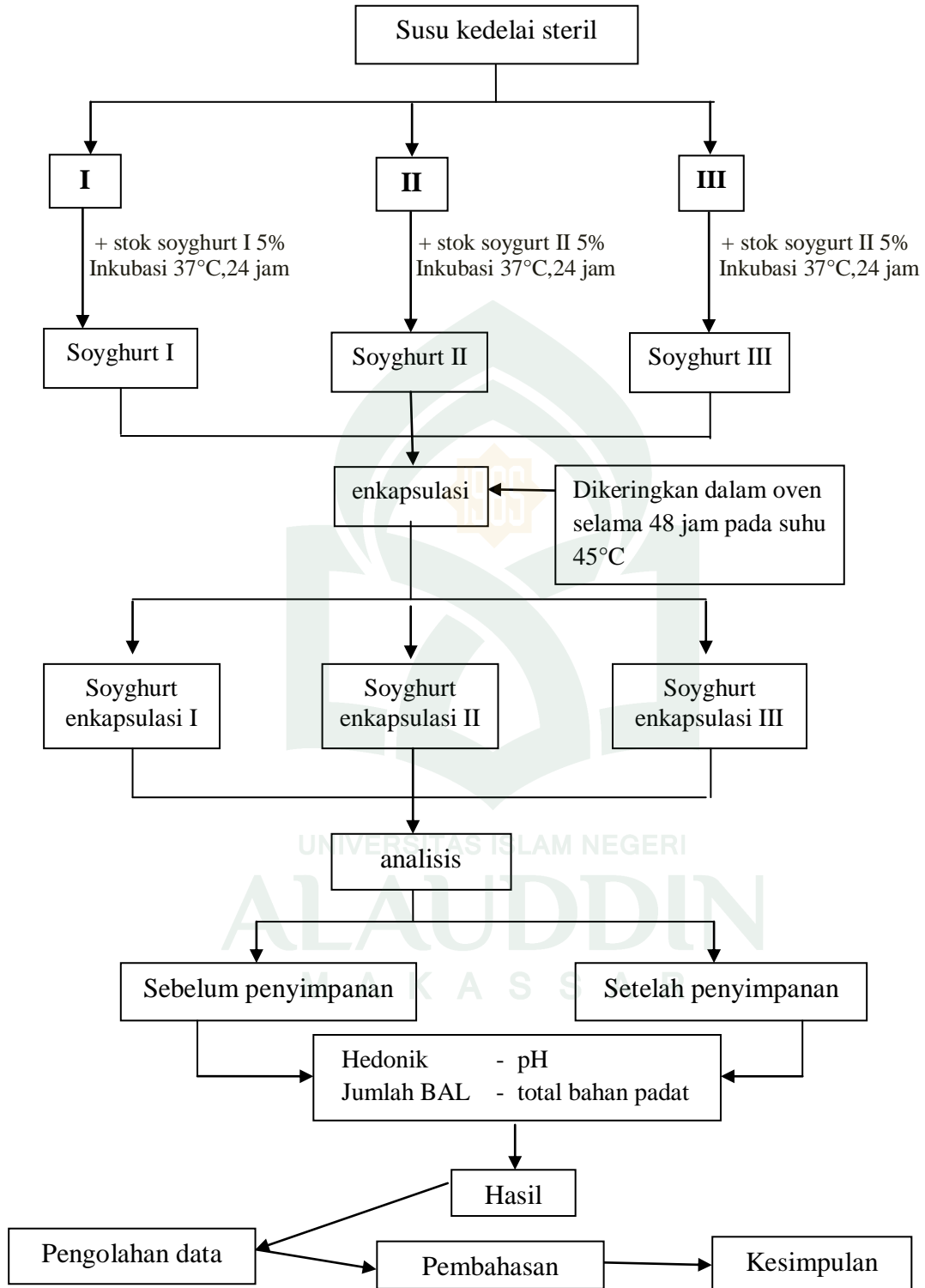

Gambar 3. Skema Kerja Pembuatan Soyghurt

Tabel 12. Hasil Pengamatan Uji Organoleptik (Hari ke-7, suhu 25°C)

Panelis	Warna			Rasa			Aroma			Tekstur		
	I	II	III	I	II	III	I	II	III	I	II	III
1	3	4	3	3	3	3	2	2	2	3	1	3
2	3	4	4	3	2	3	4	2	2	3	3	3
3	2	3	4	3	3	3	4	3	2	3	3	4
4	4	3	2	2	3	2	3	3	3	3	3	2
5	4	4	4	3	3	2	2	2	3	3	3	3
6	3	4	4	3	2	3	4	4	3	3	3	3
7	3	2	3	2	2	3	3	3	4	4	3	4
8	3	2	3	2	3	3	3	3	4	3	3	4
9	3	3	3	3	3	3	2	4	3	2	3	3
10	3	3	3	3	3	3	2	2	3	3	3	2
Total	31	32	33	27	27	28	29	28	29	30	30	31
%	62	64	66	54	54	56	58	56	58	60	60	62
Ket	(2)	(2)	(2)	(3)	(3)	(3)	(3)	(3)	(3)	(2)	(2)	(2)

Keterangan :

Sangat suka : skor 5

Suka : skor 4

Biasa : skor 3

Tidak suka : skor 2

Sangat tidak suka : skor 1

(1) Sangat suka : 80-100%

(2) Suka : 60-80%

(3) Biasa : 40-60%

(4) Tidak suka : 20-40%

(5) Sangat tidak suka : 0-20%

I : Formula I (soyghurt enkapsulasi 5% BAL)

II : Formula II (soyghurt enkapsulasi 7,5% BAL)

III : Formula III (soyghurt enkapsulasi 10% BAL)

Lampiran 5. Perhitungan kadar air

Tabel 13. Jumlah Kadar Air Formula Soyghurt Enkapsulasi

Formula	A	B	C	% kadar air
I	109,75 gram	114,75 gram	113,97 gram	15,6 %
II	107,51 gram	112,51 gram	111,88 gram	12,6 %
III	109,29 gram	114,29 gram	113,78 gram	10,2 %

Keterangan :

- a = bobot cawan kosong
- b = bobot sampel + cawan sebelum dikeringkan
- c = bobot cawan + sampel setelah dikeringkan

Rumus :

$$\% \text{ kadar air} = \frac{b - c}{b - a} \times 100 \%$$

Formula Soyghurt enkapsulasi I.

$$\% \text{ kadar air} = \frac{114,75 - 113,97}{114,75 - 109,75} \times 100\% = \frac{0,78}{5} \times 100\% = 15,6\%$$

Formula Soyghurt enkapsulasi II.

$$\% \text{ kadar air} = \frac{112,51 - 111,88}{112,51 - 107,51} \times 100\% = \frac{0,63}{5} \times 100\% = 12,6\%$$

Formula Soyghurt enkapsulasi III.

$$\% \text{ kadar air} = \frac{114,29 - 113,78}{114,29 - 109,29} \times 100\% = \frac{0,51}{5} \times 100\% = 10,2\%$$

Lampiran 6. Perhitungan Total Padatan Soyghurt Enkapsulasi

Rumus :

Total Padatan = 100% – % kadar air

Formula Soyghurt enkapsulasi I

Total padatan = 100% – 15,6% = 84,4 %

Formula Soyghurt enkapsulasi II

Total padatan = 100% – 12,6% = 87,4 %

Formula Soyghurt enkapsulasi III

Total padatan = 100% – 10,2% = 89,8 %

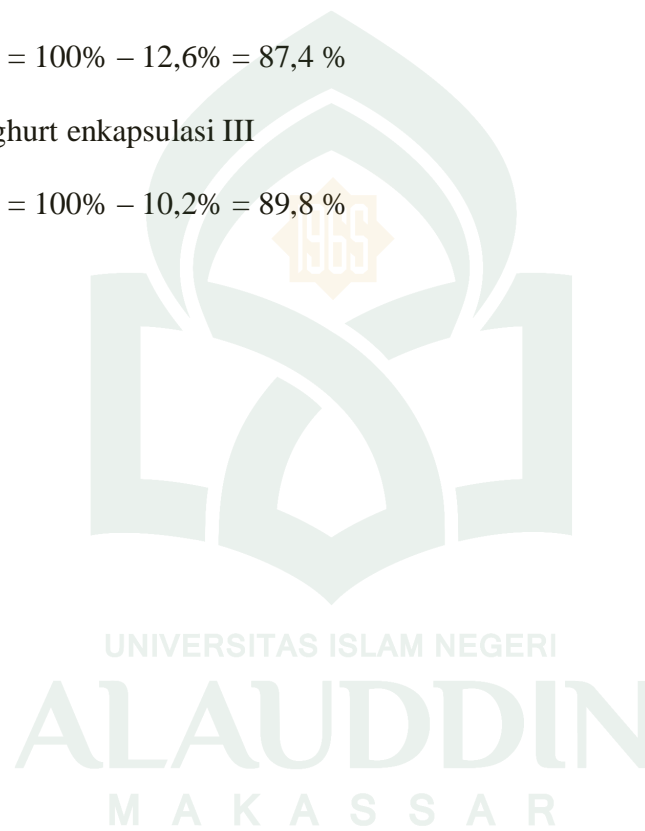

Lampiran 7. Jumlah ALT Bakteri Asam Laktat Soyghurt Enkapsulasi

Tabel 14. Jumlah ALT Bakteri Asam Laktat

Hari	Suhu	Formula	10^{-9}	10^{-10}	10^{-11}	ALT bakteri (kol/g)
0		I	18	12	7	$1,8 \times 10^{10}$
		II	27	16	6	$2,7 \times 10^{10}$
		III	28	14	4	$2,8 \times 10^{10}$
7	5°C	I	77	26	12	$7,7 \times 10^{10}$
		II	85	27	10	$8,5 \times 10^{10}$
		III	137	79	39	$1,4 \times 10^{11}$
	25°C	I	147	37	16	$1,5 \times 10^{11}$
		II	163	51	23	$1,6 \times 10^{11}$
		III	140	86	49	$1,4 \times 10^{11}$



Lampiran 8. Perhitungan Statistik Viabilitas Bakteri Asam Laktat

Tabel 15. Perhitungan Statistik Viabilitas BAL

Perlakuan (penyimpanan)	Kelompok (formula)			Jumlah	Rata-rata
	I	II	III		
Sebelum	18	27	28	73	24,333333
Setelah 7 hari (5°c)	77	85	137	299	99,666667
Setelah 7 hari (25°c)	147	163	140	450	150
TOTAL	242	275	305	822	274

FK	= 75076
JK Total	= 26462
JK Kelompok (Formula)	= 662
JK Perlakuan (Penyimpanan)	= 24000,7
JK Galat	= 1799,3

Tabel 16. Tabel Anava

SK	DB	JK	KT	F hitung	Ftabel	
					5%	1%
KELOMPOK	2	26462	13231	29,41366	6,94	18
PERLAKUAN	2	662	331	0,735842	6,94	18
GALAT	4	1799,3	449,83			
TOTAL	8	28923,3				

Kelompok :

$F_h > F_{tabel}$: signifikan (H_0 ditolak)

Perlakuan :

$F_h < F_{tabel}$: Tidak signifikan (H_0 diterima)

Kesimpulan :

Jika H_0 ditolak berarti terdapat perbedaan yang nyata antara konsentrasi konsentrasi starter yang ditambahkan dengan viabilitas BAL. Sedangkan terhadap penyimpanan tidak terdapat perbedaan yang signifikan pada viabilitas BAL.

Lampiran 9. Uji Duncan

Dik : $P_{0,05} (P,80) = 2,83$
 $P_{0,01} (P,80) = 3,26$

Penyelesaian :

$$S_y = \sqrt{\frac{KTG}{K}} = \sqrt{\frac{449,83}{3}} = 12,24$$

Tabel 17. Tabel Uji Duncan

Kelompok	Total	Beda Real pada jarak		
		10%	7,5%	5%
10%	305	-		
7,5%	275	30 NS	-	
5%	242	63 **	33 NS	-
$P_{0,05} (P,80)$		2,83	2,98	3,08
$P_{0,01} (P,80)$		3,76	3,92	4,03
BJNP 0,05 (P,80)	= P x Sy	34,64 46,02	36,47 47,98	

Kesimpulan :

Perbedaan yang sangat signifikan terdapat pada formula dengan konsentrasi 10% BAL dengan formula dengan konsentrasi 5% BAL.

Lampiran 10. Gambar Kacang Kedelai

Gambar 4. Kacang kedelai

Keterangan :

- A. Kacang kedelai sebelum direndam
- B. Kacang kedelai setelah direndam

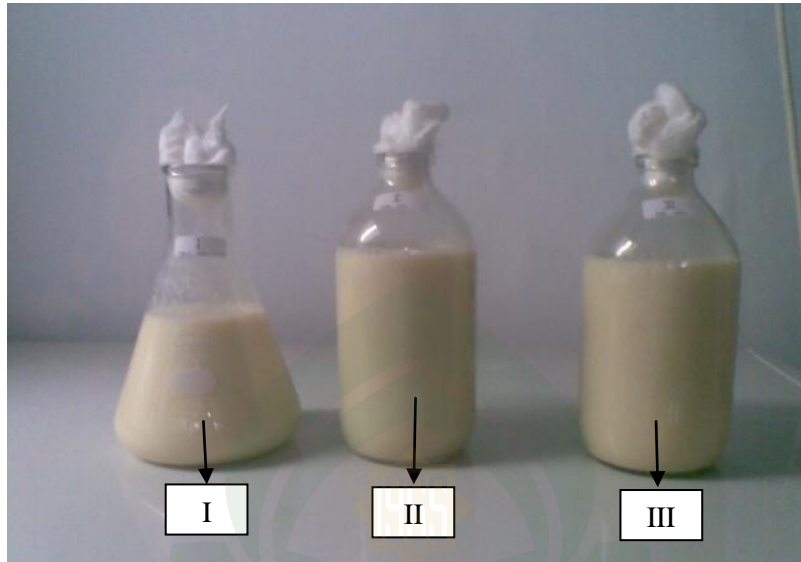
Lampiran 11. Gambar Susu Kedelai

Gambar 2. Susu kedelai

Keterangan :

- I. Susu kedelai untuk formula I
- II. Susu kedelai untuk formula II
- III. Susu kedelai untuk formula III

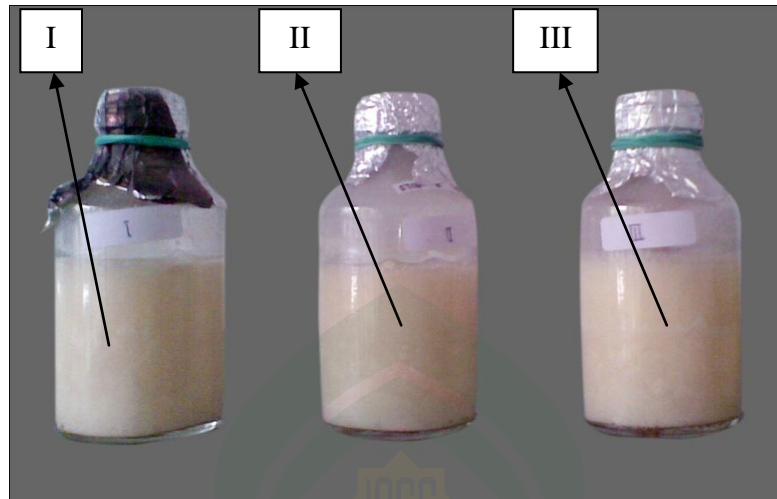
Lampiran 12. Gambar Starter Soyghurt

Gambar 3. Starter Soyghurt

Keterangan :

- I. Starter formula I
- II. Starter formula II
- III. Starter formula III

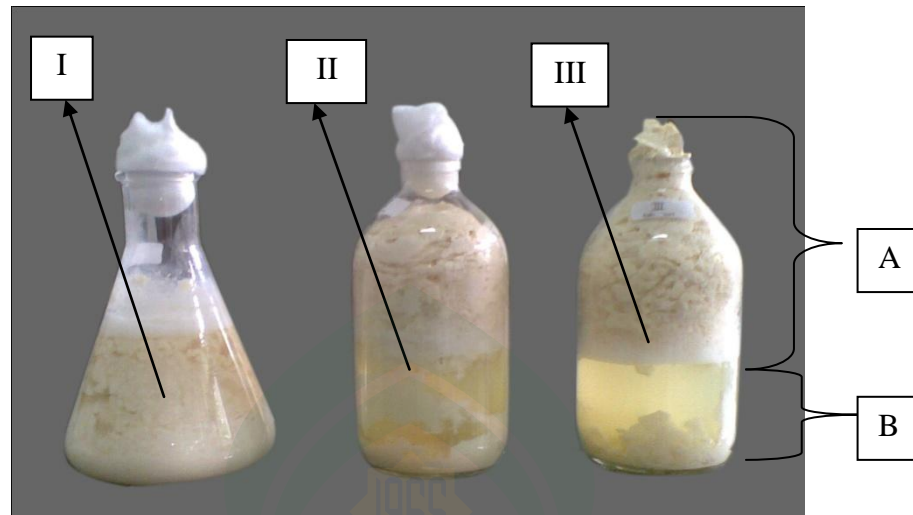
Lampiran 13. Gambar Soyghurt

Gambar 4. Soyghurt

Keterangan :

- I. Soyghurt formula I dengan konsentrasi 5% BAL
- II. Soyghurt formula II dengan konsentrasi 7,5% BAL
- III. Soyghurt formula III dengan konsentrasi 10% BAL
- A. Padatan
- B. Cairan

Lampiran 14. Gambar Soyghurt Enkapsulasi

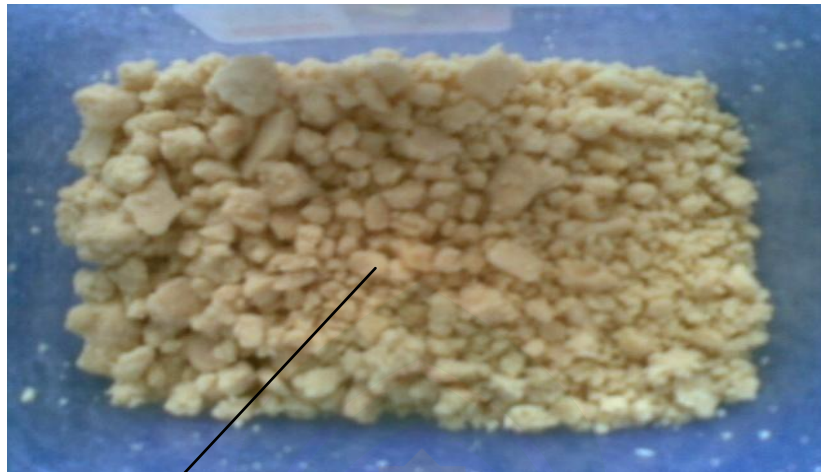

Gambar 5. Soyghurt enkapsulasi

1

Keterangan :

1. Soyghurt enkapsulasi

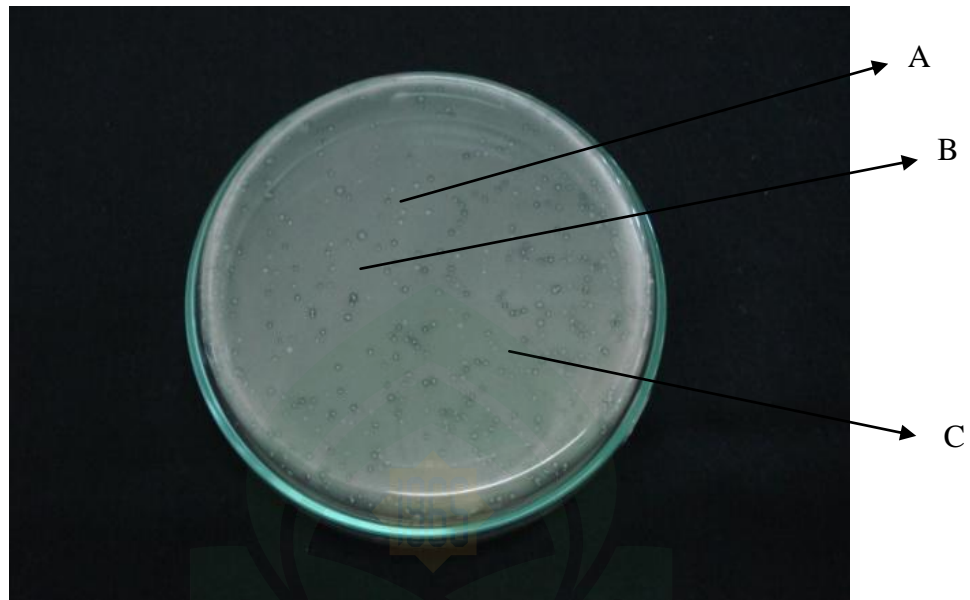
Lampiran 15. Gambar BAL dalam medium GYPA + CaCO₃

Gambar 6. BAL dalam medium GYPA + CaCO₃

Keterangan :

- A. Medium GYPA + CaCO₃
- B. Bakteri asam laktat
- C. Zona bening