

**STUDI KASUS SINDROMA CAISSON PADA  
PENYELAM KOMPRESSOR DI PULAU  
BARRANG LOMPO MAKASSAR  
TAHUN 2010**



**SKRIPSI**

*Diajukan Untuk Memenuhi salah Satu Syarat Meraih Gelar sarjana  
Kesehatan Masyarakat Jurusan Kesehatan Masyarakat  
Pada Fakultas Ilmu Kesehatan  
UIN Alaudin Makassar*

Oleh:

**ANDI AZIDAH AZIZ**  
**70200105036**

**FAKULTAS ILMU KESEHATAN  
UIN ALAUDDIN MAKASSAR  
2010**

## **BAB I**

### **PENDAHULUAN**

#### ***A. Latar Belakang Masalah***

Wilayah Indonesia yang memiliki garis pantai 81.000 km dengan 31 juta km<sup>2</sup> luas lautnya serta jumlah pulau yang tidak kurang dari 17.508 buah, memiliki potensi strategis dalam pengembangan bidang kelautan. Sebagai negara kepulauan yang sebagian besar wilayahnya terdiri dari laut, tentu saja menyimpan banyak kekayaan alam yang berupa sumber daya alam hayati maupun non hayati, baik itu di laut, di dasar laut maupun di bawah dasar laut. Tercatat sekitar 12-15 % atau sekitar 60.000 km<sup>2</sup> terumbu karang dunia berada di perairan nusantara. Melihat potensi yang ada, kegiatan observasi kelautan di Indonesia menjadi sangatlah penting baik dari segi eksplorasi dan eksploitasi sumber daya alam, pemantauan pencemaran, pemantauan cuaca untuk melihat perubahan cuaca global, hingga memantau praktek ilegal seperti pencurian ikan.

Kota Makassar merupakan daerah pantai yang datar dengan kemiringan 0-5° ke arah barat, diapit dua muara sungai yakni sungai Tallo yang bermuara di bagian utara kota dan sungai Jeneberang yang bermuara di selatan kota. Luas wilayah kota Makassar seluruhnya berjumlah kurang lebih 175,77 Km<sup>2</sup> daratan dan termasuk 11 pulau di selat Makassar ditambah luas wilayah perairan kurang lebih 100 Km<sup>2</sup>.

Barrang Lompo merupakan salah satu pulau koral di lepas Pantai Makassar dengan jarak 11,9 Km berbatasan dengan Gusung Bone Battang.

Tepatnya pulau ini berada pada posisi 119° 19' 48" BT dan 05° 02' 48" LS, Pulau seluas ±49 hektar ini mempunyai taman laut sangat elok dan menarik. Di antara pulau sekitarnya hanya Pulau Barrang Lompo yang mempunyai sumber air tawar, sehingga pulau ini banyak dihuni oleh nelayan, dan pelayar.

Kondisi masyarakat Pulau Barrang Lompo sangat majemuk dimana mata pencaharian penduduknya sebahagian besar adalah pengusaha hasil laut (pedagang pengumpul), disamping itu terdapat pula nelayan ikan, nelayan penyelam teripang, pemancing ikan serta pemancing cumi (DPLHKK Makassar, 2006). Allah SWT menjelaskan tentang mencari nafkah dalam firmanNya:

وَجَعَلْنَا اللَّيْلَ وَالنَّهَارَ آيَاتَيْنِ ۗ فَمَحَوْنَا آيَةَ اللَّيْلِ وَجَعَلْنَا آيَةَ النَّهَارِ مُبْصِرَةً لِّتَبْتَغُوا فَضْلًا  
مِّن رَّبِّكُمْ ۗ وَلِتَعْلَمُوا عَدَدَ السِّنِينَ وَالْحِسَابَ ۗ وَكُلُّ شَيْءٍ فَصَّلَنَاهُ تَفْصِيلًا ﴿١٢﴾

Terjemahannya: *Dan kami jadikan malam dan siang sebagai dua tanda, lalu kami hapuskan tanda malam dan kami jadikan tanda siang itu terang, agar kamu mencari kurnia dari Tuhanmu, dan supaya kamu mengetahui bilangan tahun-tahun dan perhitungan. dan segala sesuatu Telah kami terangkan dengan jelas. (Al Israa' 17:12).*

Dalam ayat ini dijelaskan bahwa salah satu tujuan penciptaan siang dan malam adalah agar manusia dapat mencari nafkah dengan baik dalam memenuhi kebutuhan sehari-hari dan melangsungkan kehidupannya bersama keluarganya. Pada umumnya, masyarakat Pulau Barrang Lompo bermata pencaharian sebagai penyelam teripang/tiram mutiara dengan mesin kapal +15-30 PK dan mesin kompressor +5-5,5, selain itu pemancing tangan dengan mesin kapal 5-5,5 PK, tembak ikan (papatte) dengan mesin kapal 10-15 PK,

pancing cumi dengan perahu layar dan dayung. Mayoritas penduduk bekerja sebagai nelayan, dan dilengkapi kurang lebih 50 buah kapal kayu motor dan banyak perahu/jolloro dan juga tidak jarang dari mereka menggunakan alat yang tidak ramah lingkungan yakni bius dan alat peledak.

Kegiatan penyelaman memiliki *Standard Operational Procedure*, namun beberapa penyelam kompressor tidak mengetahuinya. Penelitian ini mengkaji masyarakat nelayan penyelam kompressor di Pulau Barrang Lompo Makassar, dimana dalam kegiatan penyelamannya, para penyelam ini biasanya hanya menyediakan kompresor atau pompa udara di atas perahunya dan disambung dengan selang yang cukup panjang sedalam dasarnya laut dimana teripang serta tiram tersebut berada dan berkembang biak, sehingga mereka dapat berlama-lama menelusuri dasar laut untuk mengambil teripang dan tiram dan langsung naik kepermukaan laut begitu saja (Rauf, 2006).

Buruknya pengetahuan tentang dekompresi ini menyebabkan para nelayan penyelam ini mengabaikan perbedaan tekanan di darat dan laut, dimana saat berada dikedalaman laut terdapat tekanan yang lebih besar dibandingkan tekanan diatas permukaan laut sehingga tingkat kelarutan gas-gas yang ada di udara akan meningkat didalam darah dan jaringan, apalagi penyelaman ini dilakukan dengan batas waktu sampai bakulnya penuh oleh teripang dan tiram. Selanjutnya setelah mendapat banyak teripang secara cepat penyelam ini naik kepermukaan. Sehingga yang terjadi pada seluruh jaringan tubuhnya ibarat seseorang membuka tutup botol soda, terbentuklah gelembung-gelembung pada seluruh jaringan tubuhnya dan bila besarnya

gelembung gas lebih besar dari diameter pembuluh darah kapiler arteri maka yang terjadi adalah pasokan makanan dan O<sub>2</sub> pada jaringan yang bersangkutan akan tersumbat, akibatnya jaringan menjadi ischaemic dan berlanjut permeabilitas pembuluh darah menurun maka tampak pembengkakan dan rasa kesemutan maupun nyeri. Dan bila system syaraf/otak tersumbat maka akan secara progresif akan terjadi kelumpuhan pada organ tubuh yang disyarafi.

Penyakit Caisson sendiri pertama kali ditemukan pada pekerja Caisson. Di Indonesia sendiri penyakit Caisson lebih banyak terjadi akibat penyelaman, hal ini disebabkan karena dua pertiga dari wilayah Indonesia merupakan wilayah laut, sehingga tidak mengherankan apabila sebagian penduduk Indonesia melakukan pekerjaan dengan sektor maritim sebagai wahananya (Sophia, 2004).

Akibat rendahnya pengetahuan masyarakat tentang metode penyelaman yang benar terutama pemahaman tentang hyperbarik dan penyakit penyelaman, banyak penyelam tiram dan teripang ini yang kemudian mendapat cacat fisik seperti tuli, lumpuh dan gangguan syaraf lainnya. Hal ini sesuai dengan data terakhir yang diperoleh dari Puskesmas Pattingalloang yang merupakan puskesmas induk yang membawahi puskesmas di Barrang Lompo yang mengemukakan bahwa sampai pada akhir tahun 2007 ini terdapat sebesar 21 kasus kelumpuhan yang dialami penyelam tradisional ini, mencakup kasus lama dan baru (Puskesmas Pattingalloang, 2009).

Oleh karena itu, semua pihak perlu memahami dan memperkaya informasi secara jelas dan mendalam mengenai penyakit yang diakibatkan

kesalahan metode penyelaman. Berdasarkan fakta-fakta yang terjadi dilapangan maka peneliti tertarik untuk meneliti tentang **Studi Kejadian Sindroma Caisson pada Penyelam Kompresor di Pulau Barrang Lompo Makassar.**

### ***B. Rumusan Masalah***

Berdasarkan latar belakang yang telah dikemukakan, maka dibuat perumusan penelitian, yaitu:

1. Bagaimana gambaran keluhan sindroma Caisson pada penyelam kompresor di Pulau Barrang Lompo Makassar berdasarkan umur?
2. Bagaimana gambaran keluhan sindroma Caisson pada penyelam kompresor di Pulau Barrang Lompo Makassar berdasarkan masa kerja?
3. Bagaimana gambaran keluhan sindroma Caisson pada penyelam kompresor di Pulau Barrang Lompo Makassar berdasarkan lama penyelaman?
4. Bagaimana gambaran keluhan sindroma Caisson pada penyelam kompresor di Pulau Barrang Lompo Makassar berdasarkan kedalaman penyelaman?
5. Bagaimana gambaran keluhan sindroma Caisson pada penyelam kompresor di Pulau Barrang Lompo Makassar berdasarkan prosedur penyelaman?

### ***C. Tujuan Penelitian***

Adapun tujuan yang ingin dicapai dalam penelitian ini adalah:

1. Tujuan umum

Untuk mengetahui gambaran sindroma Caisson pada penyelam kompressor di Pulau Barrang Lompo Makassar.

2. Tujuan khusus

- a. Untuk mengetahui gambaran keluhan sindroma Caisson pada penyelam kompressor di Pulau Barrang Lompo Makassar berdasarkan umur.
- b. Untuk mengetahui gambaran keluhan sindroma Caisson pada penyelam kompressor di Pulau Barrang Lompo Makassar berdasarkan masa kerja.
- c. Untuk mengetahui gambaran keluhan sindroma Caisson pada penyelam kompressor di Pulau Barrang Lompo Makassar berdasarkan lama penyelaman.
- d. Untuk mengetahui gambaran keluhan sindroma Caisson pada penyelam kompressor di Pulau Barrang Lompo Makassar berdasarkan kedalaman penyelaman.
- e. Untuk mengetahui gambaran keluhan sindroma Caisson pada penyelam kompressor di Pulau Barrang Lompo Makassar berdasarkan prosedur penyelaman.

#### ***D. Manfaat Penelitian***

##### 1. Manfaat teoritis

Penelitian ini diharapkan dapat memberi sumbangan pengetahuan terhadap berbagai bidang kesehatan, khususnya dalam bidang kesehatan dan keselamatan kerja, surveilans, serta epidemiologi.

##### 2. Manfaat praktis

Penelitian ini diharapkan dapat membantu para penyelam kompressor untuk lebih mengenal sindroma Caisson yang dialaminya serta mengetahui teknik yang tepat dalam mencegah serta mengurangi resiko sindroma Caisson akibat penyelaman.





## BAB II

### TINJAUAN PUSTAKA

#### A. Penyakit Caisson

##### 1. Pengertian Penyakit Caisson

Butler (2004) mengemukakan bahwa istilah *Caisson Disease* pertama kali dikemukakan oleh Andrew Smith untuk mendeskripsikan tentang penyakit yang terjadi pada pekerja konstruksi yang bekerja pada tekanan udara tinggi selama pembangunan jembatan Brooklyn. Caisson sendiri sebenarnya merupakan suatu bentuk konstruksi perancangan jembatan yang dipelopori oleh Triger dalam membangun jembatan Brooklyn. Istilah Caisson sendiri sebenarnya lebih dikenal dengan sebutan penyakit dekompresi namun pada saat ini istilah Caisson lebih sering digunakan untuk membedakannya dengan penyakit akibat tekanan udara rendah.

#### Gambar II.1

##### Konstruksi Caisson oleh Triger

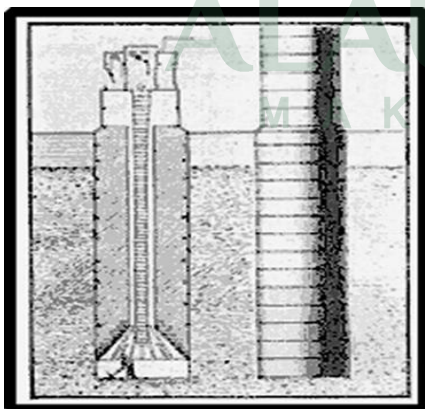

Sumber: Butler, WP.2004

*Caisson disease* (CD) biasa dikenal dengan nama lain penyakit dekompresi merupakan nama yang diberikan untuk kumpulan gejala yang

terjadi pada seseorang yang terpapar oleh penurunan tekanan yang biasanya terjadi setelah peningkatan tekanan yang besar terlebih dulu (Ashari, 2007). Sophia (2004) mengemukakan bahwa setelah Siebe menciptakan *Standard Diving Dress* untuk penyelaman dalam, timbul kesulitan baru yaitu munculnya penyakit aneh yang dikenal sebagai penyakit dekompresi. Dari gejala-gejala yang ringan berupa nyeri otot, sendi, dan tulang, sampai gejala yang sangat berat, berupa kelumpuhan anggota gerak bahkan kematian yang kemudian dikenal dengan sebutan penyakit dekompresi. Hal ini merupakan masalah dalam penyelaman dan gangguan akibat tekanan udara.

Sophia (2004) mengemukakan bahwa penyakit dekompresi (*decompression sickness*) adalah suatu penyakit/kelainan yang disebabkan oleh pelepasan dan pengembangan gelembung-gelembung gas dari fase larut dalam darah/jaringan akibat penurunan tekanan di sekitarnya. Fenomena ini sering terjadi di daerah kepulauan yang banyak memiliki sumberdaya manusia sebagai penyelam alam, dimana dengan keterbatasan pengetahuan sering terjadi kecelakaan penyelaman. Kecelakaan ini sering tidak teratasi lantaran kurangnya pengetahuan dan tenaga ahli medis dibidang penyakit dekompresi, sehingga banyak jiwa yang tidak tertolong dan mengidap penyakit dekompresi yang membawa cacat pada organ tubuh manusia.

Ashari (2007) mengemukakan bahwa penyakit dekompresi biasanya diakibatkan oleh pembentukan gelembung gas, yang dapat menyebar ke seluruh tubuh, yang menyebabkan berbagai macam gangguan. Beberapa macam gas bersifat lebih mudah larut dalam lemak. Nitrogen misalnya, 5 kali

lebih larut dalam lemak daripada dalam air. Rata-rata 40-50% cedera akibat dekompresi serius mengenai susunan saraf pusat. Mungkin wanita mempunyai resiko yang lebih besar karena memiliki lebih banyak lemak dalam tubuhnya. Selain itu, DCS juga dapat terjadi di daerah ketinggian, misalnya orang yang menyelam di danau suatu gunung atau menggabungkan menyelam kemudian melakukan penerbangan.

## 2. Tipe-tipe Penyakit Caisson

Ashari (2007) mengemukakan bahwa penyakit Caisson terbagi atas 2 tipe, yakni:

- a. Tipe I yang lebih ringan, tidak mengancam nyawa, dan ditandai dengan rasa nyeri pada persendian dan otot-otot serta pembengkakan pada limfonodus. Gejala yang paling umum dari CD adalah nyeri persendian yang awalnya ringan kemudian memberat seiring waktu dan dirasakan terutama bila melakukan gerakan. CD tipe I ditandai dengan satu atau beberapa dari gejala berikut :
  - 1). Rasa nyeri ringan yang menetap setelah 10 menit onset (niggles),
  - 2). Pruritus, atau “*skin bends*” yang menyebabkan rasa gatal atau terbakar pada kulit, dan
  - 3). Ruam pada kulit yang biasanya beraneka warna atau menyerupai marmer atau papular, atau ruam yang menyerupai plak. Pada kasus tertentu yang jarang menyerupai kulit jeruk.
- b. Tipe II merupakan masalah serius dan dapat menyebabkan kematian. Manifestasinya bisa berupa gangguan respirasi, sirkulasi, dan biasanya

gangguan nervus perifer dan atau gangguan susunan saraf pusat. Emboli gas pada arteri (AGE) adalah manifestasi DCS tipe II yang paling berbahaya yang terjadi bila ada kenaikan ketinggian. AGE terjadi bila gelembung udara terbentuk di arteri dan mengalir ke otak, jantung, atau paru-paru.

**Tabel II.1**  
**Tabel Gangguan Penyakit Dekompresi**

Jenis Gangguan Penyakit	Keterangan
1. Sistem saraf pusat: <ol style="list-style-type: none"> <li>a. Medulla spinalis: nyeri punggung yang dapat menjalar ke abdomen.</li> <li>b. Mati rasa dan paraesthesia.</li> <li>c. Cerebral: gangguan penglihatan (diplobia blind spots),</li> <li>d. hemiplegia (lumpuh satu sisi tubuh),</li> <li>e. hilang kesadaran,</li> <li>f. gangguan bicara,</li> <li>g. nyeri kepala, bingung, gangguan keseimbangan (sempoyongan).</li> <li>h. Tremor, konvulsi (kejang-kejang)</li> </ol>	Minimal 80% PD melibatkan sistem saraf. Setiap gangguan saraf dapat menjadi permanen. Gangguan saraf dapat dipicu oleh penyelaman singkat dan gejalanya dapat timbul dalam waktu yang singkat.
2. Sistem skelet: nyeri sendi.	Sering diawali dengan kaku sendi atau rasa tak nyaman Sendi yang terkena sering dalam posisi tertekuk/ <i>the bends</i>
3. Sistem Kardiovaskular dan respirasi: <ol style="list-style-type: none"> <li>a. dyspnoea,</li> <li>b. nyeri dada, batuk</li> <li>c. serangan jantung</li> <li>d. Emboli udara (gelembung udara yang menyumbat pembuluh udara)</li> <li>e. Henti jantung (cardiac arrest)</li> </ol>	Dyspnoea, nyeri dada, dan batuk dapat disebabkan obstruksi A. Pulmonalis oleh gelembung Nitrogen.
4. Kulit: <ol style="list-style-type: none"> <li>a. Pruritus (gatal-gatal)</li> <li>b. Rasi, kulit seperti campak</li> <li>c. Bercak-bercak biru (blueish marbling)</li> </ol>	Marbled skin menunjukkan adanya PD yang serius.
5. Sistem gastro intestinal: <ol style="list-style-type: none"> <li>a. Anorexia</li> <li>b. Nausea dan vomitus</li> <li>c. Hematorresis</li> <li>d. Kejang abdominal</li> </ol>	

e. Diare yang berdarah	
6. Darah: gangguan pembekuan darah	Gang. Pembekuan darah melibatkan kerusakan endotel.

Sumber: J.J Kellat (Bloomfield. 1992).

### 3. Faktor-faktor Penyebab

#### a. Lingkungan

- 1) Besarnya tekanan: besarnya tekanan lebih cenderung menyebabkan terjadinya DCS .
- 2) Repetitif eksposur: penyelaman repetitif atau ascents ke altitudes di atas 5.500 meter (18.000 kaki) dalam waktu singkat (beberapa jam) juga meningkatkan risiko mengembangkan peningkatan DCS.
- 3) Tingkat pendakian: pendakian yang cepat, semakin besar risiko mengembangkan ketinggian DCS. Individu terkena pesat decompression (kenaikan tingkat tinggi) di atas 5.500 meter (18.000 ft) mempunyai risiko yang lebih besar dari ketinggian DCS yang terkena ketinggian yang sama, tapi lebih rendah dari kenaikan harga.
- 4) Waktu di ketinggian: Semakin panjang durasi penerbangan ke altitudes dari 5.500 meter (18.000 ft) dan di atas, semakin besar risiko DCS.
- 5) Melakukan penyelaman sebelum terbang: Divers yang naik ke ketinggian tanpa terlebih dahulu mengambil cukup waktu untuk mengeluarkan nitrogen terlarut dalam tubuhnya akan meningkatkan risiko pengembangan DCS.

- 6) Diving sebelum ke ketinggian: DCS dapat terjadi bahkan jika terbang dengan ketinggian berbeda-beda misalnya, penyelam scuba di Eritrea yang melintas dari pantai ke Asmara di dataran tinggi 8.000 kaki ( 2400 m) dapat beresiko terkena DCS.
- 7) Diving di ketinggian: Menyelam di permukaan air yang di atas ketinggian 1.000 kaki (300 m) misalnya Danau Titicaca tanpa menggunakan alat khusus.
  - a. Individu
    - 1) Umur: Ada beberapa laporan yang menunjukkan risiko yang lebih tinggi dari ketinggian DCS dengan meningkatnya usia.
    - 2) Sebelumnya cedera: Ada beberapa indikasi yang baru-baru ini bersama anggota tubuh atau cedera mempengaruhi individu untuk mengembangkan penyakit dekompresi terkait bubbles.
    - 3) Ambient suhu: Ada beberapa bukti yang menyatakan bahwa setiap terpapar udara dingin, ambient temperatur dapat meningkatkan risiko peningkatan DCS. Resiko dekompresi dapat dikurangi dengan peningkatan suhu Ambient selama decompression pada penyelaman dalam air dingin.
    - 4) Tipe tubuh: Biasanya, orang yang memiliki tingkat lemak tubuh tinggi memiliki resiko yang lebih besar terkena DCS, akibat kurangnya pasokan darah, nitrogen disimpan dalam jumlah yang lebih besar dalam jaringan lemak. Meskipun lemak mewakili hanya 15 persen dari tubuh dewasa biasa, jumlah ini lebih dari separuh

dari total jumlah nitrogen (sekitar 1 liter) biasanya larut dalam tubuh.

- 5) Konsumsi alkohol/dehidrasi: efek dari konsumsi alkohol meningkatkan kerentanan untuk DCS melalui peningkatan dehidrasi, salah satu studi menyimpulkan bahwa konsumsi alkohol tidak meningkatkan risiko DCS. Studi menyimpulkan bahwa ketegangan yang tinggi permukaan air pada umumnya dianggap membantu dalam mengendalikan ukuran gelembung, dan menghindari dehidrasi.
- 6) *Patent foramen ovale*: Sebuah lubang antara atrial kamar di jantung dalam janin biasanya ditutup dengan flap dengan pertama breaths saat lahir. Dalam menyelam, ini dapat berkenaan dengan urat darah halus darah dan microbubbles gas yang susah untuk kembali secara langsung ke arteries (termasuk arteries ke otak, jantung dan saraf tulang belakang) daripada melewati paru-paru, di mana gelembung akan dapat disaring oleh paru-paru kapiler sistem. Dalam sistem arterial, *bubbles* (gas arterial emboli) jauh lebih berbahaya karena blok sirkulasi dan menyebabkan *infraction* (lapisan mati akibat hilangnya aliran darah). Di otak, mengakibatkan *infraction stroke*, pada saraf tulang belakang dapat menyebabkan kelumpuhan, dan di jantung mengakibatkan serangan jantung.

#### 4. Manifestasi Klinis

Ashari (2007) mengemukakan bahwa manifestasi klinik yang diakibatkan oleh penyakit Caisson, antara lain:

- a. Timbul saat dekompresi atau dipermukaan (paling lama 24 jam setelah menyelam).
- b. Mula-mula rasa kaku kemudian rasa nyeri.
- c. Kekuatan otot menurun.
- d. Bengkak kemerahan (*Peau d'orange*).
- e. Banyak pada penyelam ulung dan singkat.
- f. Anggota atas 2-3x lebih banyak dari bawah.
- g.  $\frac{1}{3}$  kasus pada bahu kemudian siku, pergelangan tangan, tangan, sendi paha, lutut dan kaki.
- h. Asimetri
- i. Kasus ringan, tidak rekompresi, nyeri hilang 3-7 hari.

#### 5. Diagnosis Penyakit Caisson

Diagnosis CD dapat ditegakkan melalui pertanyaan anamnesa mengenai riwayat menyelam penderita sebelumnya (dalam waktu 24 jam terakhir) dan dari pemeriksaan fisis, didapatkan gejala-gejala CD (Ashari, 2007). Pemeriksaan penunjang lain yang dapat dilakukan untuk menentukan diagnosis CD adalah:



a. Pemeriksaan Laboratorium.

1). Darah rutin: Pada pasien yang datang gejala neurologik yang persisten dalam beberapa minggu setelah cedera bisa didapatkan hematokrit (Hct) sebanyak 48% atau lebih.

2). Analisis gas darah.

3). Menentukan alveolar-arterial gradient pada pasien dengan suspek emboli.

4). *Creatinine Phosphokinase* (CPK): peningkatan CPK menunjukkan kerusakan jaringan yang disebabkan oleh mikroemboli.

b. Pemeriksaan radiologi (Radiografi, USG Doppler).

c. Elektrokardiogram (EKG).

Diagnosis Banding

a. Pneumothoraks

b. Pneumonia

c. Pneumomediastinum

d. Stroke Hemoragik

e. Penyebab kardiogenik seperti cardiac arrest

6. Penanganan Penyakit Caisson

Penatalaksanaan untuk *caisson disease* ringan dapat diobati dengan menghirup O<sub>2</sub> 100% pada tekanan permukaan, pengobatan terpenting adalah rekompresi. Bila penderita perlu diangkut ke ruang rekompresi yang terdekat atas nasehat dokter hiperbarik, maka bila ada RUBT (Ruang Udara Bertekanan Tinggi) portable bertekanan 2 ATA penderita dimasukkan ke

dalam unit ini dan diangkut ke RUBT definitif. Bila perlengkapan ini tidak tersedia maka penderita diberi O<sub>2</sub> 100% pada tekanan 1 ATA dengan masker tertutup rapat, diselingi tiap 30 menit bernafas selama 5 menit dengan udara biasa untuk menghindari intoksikasi O<sub>2</sub>. Ini akan mempercepat pelepasan N<sub>2</sub> yang berlebihan dari dalam tubuh sehingga seringkali mengurangi gejala-gejala untuk sementara waktu. Bila nampak gejala serius maka dipasang infus larutan garam isotonik atau *ringer* dan untuk penderita kasus ringan diberi banyak air minum sampai urin berwarna putih dan jumlahnya banyak bila perlu dipasang keteter dan pleurosentesis. Untuk mencegah dekubitus, bagian yang lumpuh digerakkan pasif secara teratur. Bila nampak gejala neurologik maka dosis tinggi kortikosteroid diberikan untuk menanggulangi edema, namun keberhasilannya dipertanyakan. Begitu pula ada keraguan mengenai pemberian aspirin per oral sebagai anti agregasi platelet, karena efek anti koagulasi obat ini dapat meningkatkan perdarahan di telinga bagian dalam yang sudah rusak oleh gelembung (barotrauma aural).

Penderita secepat mungkin diangkut ke fasilitas RUBT. Pada pengangkutan, baik melalui darat maupun udara, ketinggian yang dilintasi jangan melebihi 300 meter. Tiba di RUBT maka rekompresi dengan O<sub>2</sub> 100% dengan tekanan paling sedikit 18 meter (2,8 ATA) adalah pilihan utama pada banyak kasus PD. Bila sesudah 10 menit penderita belum sembuh sempurna maka terapi diperpanjang sampai 100 menit dengan diselingi tiap 20 menit bernafas selama 5 menit dengan udara biasa. Setelah ini dilakukan dekompresi dari 18 meter ke 9 meter selama 30 menit dan mengobservasi penderita

kemungkinan terjadinya deteriorasi. Selanjutnya penderita dinaikkan ke permukaan selama 30 menit. Seluruh waktu pengobatan dapat berlangsung selama kurang dari 5 jam. Rekompresi mengurangi diameter gelembung sesuai hukum Boyle dan ini akan menghilangkan rasa sakit dan mengurangi kerusakan jaringan. Selanjutnya gelembung larut kembali dalam plasma sesuai hukum Henry. O<sub>2</sub> yang digunakan dalam terapi mempercepat sampai 10 kali pelarutan gelembung dan membantu oksigenasi jaringan yang rusak dan iskemik.

Dalam kasus darurat yang jauh dari fasilitas RUBT dapat dilakukan recompresi di dalam air untuk mengobati PD langsung di tempat. Walaupun dapat dan telah dilakukan, mengenakan kembali alat selam dan menurunkan penyelam di dalam air untuk recompresi, namun cara ini tidak dapat dibenarkan. Kesukaran yang dihadapi adalah penderita tidak dapat menolong dirinya sendiri, tidak dapat dilakukan intervensi medik bila ia memburuk dan terbatasnya suplai gas.

Oleh karenanya usaha untuk mengatasi CD seringkali tidak berhasil dan malahan beberapa penderita lebih memburuk keadaannya. Cara recompresi di bawah air dikembangkan di Australia oleh Edmunds. Penderita selalu didampingi oleh seorang pengawas medis, dilengkapi pakaian pelindung. *Full face mask* dan helm dengan suplai O<sub>2</sub> murni yang cukup banyak untuk penderita dan suplai udara untuk pengawas yang disalurkan dari permukaan, sehingga memungkinkan recompresi pada kedalaman maksimum 9 meter selama 30-60 menit. Kecepatan naik adalah 1 meter tiap 12 menit, dan

bila gejalanya kambuh, tetaplah berada di kedalaman tersebut selama 30 menit sebelum meneruskan naik ke permukaan, penderita diberi O<sub>2</sub> selama 1 jam, kemudian bernafas dengan udara selama 1 jam, demikian seterusnya hingga 12 jam.

Obat-obatan yang dapat diberikan selama rekompresi adalah infus cairan (dextran, plasma) bila ada dehidrasi atau syok, steroid (deksametason) bila ada edema otak, obat anti pembekuan darah (heparin), digitalis bila terjadi gagal jantung, anti oksidan (vitamin E, vitamin C, betakaroten) untuk mengantisipasi pembekuan oksidan (radikal bebas) yang merusak sel tubuh pada terapi oksigen hiperbarik.

Banyak perhatian sekarang ditunjukkan pada efek sekunder dari gelembung terhadap darah, karena pada beberapa kasus rekompresi berulang tidak berhasil baik. Beberapa percobaan klinik sedang berjalan atau direncanakan untuk mengetes kemanjuran dari :

- 1) Oksigen-Helium untuk mempercepat resolusi gelembung udara/mengurangi volume gelembung.
- 2) *Lignocaine* untuk menstabilkan membran neuro, mengurangi ikatan leukosit neutrofil pada sel-sel endotel dan mengurangi produksi toksin oksidatif dengan menginvasi leukosit neutrofil.
- 3) *Perfluorocarbon emulsion blood substitut* untuk mengurangi viskositas darah.

## 7. Pencegahan Penyakit Caisson

JOTC Diving Team (2005) memaparkan bahwa untuk mencegah terjadinya penyakit Caisson ini dapat dilakukan dengan beberapa cara, yakni:

- a. Pastikan bahwa penyelam yang melakukan penyelaman memahami tabel selam dan teknik dekompresi yang baik.
- b. Perlu diperhatikan bahwa jika penyelaman makin lama dan dalam, maka keakuratan tabel selam makin minim.
- c. Berhati-hati dalam menggunakan tabel dekompresi serta lakukan penambahan waktu untuk dekompresi.
- d. Penyelam yang telah mengalami penyakit dekompresi tidak boleh menyelam lagi selama 3-4 minggu dan dapat diperpanjang untuk kasus yang berat.
- e. Jika penyelam memiliki riwayat penyakit dekompresi pada tulang belakang dan otak, maka penyelam tidak boleh lagi menyelam melebihi kedalaman 10 meter.
- f. Menghindari minum beralkohol sebelum menyelam.
- g. Menggunakan kecepatan naik 8-10 m/menit tiap kali menyelam.

### ***B. Tinjauan Umum Tentang Penyelaman***

#### 1. Pengertian Menyelam

Menyelam adalah kegiatan yang dilakukan di bawah permukaan air dengan atau tanpa menggunakan peralatan untuk mencapai suatu tujuan tertentu. Poerwadarminta (2007) mengemukakan bahwa menyelam berasal dari kata selam yang berarti masuk ke dalam air, sedangkan penyelam adalah

orang yang pekerjaannya menyelam. Selain itu Depkes RI (2001) mendefinisikan menyelam sebagai suatu kegiatan menahan nafas sambil berenang dibawah air. Pada awalnya, penyelaman hanya dilakukan dengan cara yang sederhana, yakni dengan menggunakan batu yang berat dan bila telah selesai dengan penyelamannya maka tali yang diikatkan pada batu tersebut akan ditarik dan seseorang pembantu akan menarik penyelam tersebut ke atas permukaan air. Hal inilah yang kemudian disebut sebagai penyelaman tradisional, sehingga nelayan yang menangkap ikan dengan cara menyelam ini dikenal sebagai penyelam tradisional atau dikenal sebagai penyelam kompresor, jika para nelayan ini memang menggunakan kompresor, sebagai alat penyuplai oksigen untuk bernapas (Dedi, 2008). Allah SWT berfirman:

وَهُوَ الَّذِي سَخَّرَ الْبَحْرَ لِتَأْكُلُوا مِنْهُ لَحْمًا طَرِيًّا وَتَسْتَخْرِجُوا مِنْهُ حِلْيَةً تَلْبَسُونَهَا  
وَتَرَى الْفُلْكَ مَوَاجِرَ فِيهِ وَلِتَبْتَغُوا مِنْ فَضْلِهِ ۗ وَلِعَلَّكُمْ تَشْكُرُونَ ﴿١٤﴾

Terjemahannya: *Dan Dia-lah, Allah yang menundukkan lautan (untukmu), agar kamu dapat memakan daripadanya daging yang segar (ikan), dan kamu mengeluarkan dari lautan itu perhiasan yang kamu pakai; dan kamu melihat bahtera berlayar padanya, dan supaya kamu mencari (keuntungan) dari karunia-Nya, dan supaya kamu bersyukur (QS. An Nahl 14).*

Dalam literatur asing, sejarah penyelaman diuraikan secara ringkas dan kronologis sebagai berikut:

- a. Pada 3200 SM, penggunaan perhiasan perhiasan mutiara telah dikenal di Thebes Kuno.
- b. Pada 415 SM, penyelam Yunani menghancurkan bom di dermaga Sirakusa.

- c. Pada 215-212 SM, tentara Yunani melakukan penyelaman militer untuk melubangi kapal musuh.
- d. Pada abad 5 SM, Xerxes seorang Raja Persia mempergunakan seorang penyelam untuk menyelamatkan harta karun.
- e. Pada 1837, Agustus Siebe menciptakan pakaian selam dengan sistem saluran udara dari permukaan, yang kemudian dikenal dengan istilah ASK (alat selam klasik).
- f. Pada 1959, J. Y. Coustaeu melakukan eksplorasi bawah air dengan kapal Calypso.

Tabel II.2

**Hubungan antara kedalaman dan durasi aman pada penyelaman dengan menggunakan udara dan oksigen.**

Udara		Oksigen	
Kedalaman (Feet)	Durasi (Mnt)	Kedalaman (Feet)	Durasi (Mnt)
40	120	10	240
50	78	15	150
60	55	20	110
70	43	25	75
80	35	30	45
90	30	35	25
100	25	40	10
110	20		
120	18		
130	15		

*Sumber: Karpovich dan Sinning: Physiology of Muscular Activity, p: 263.*

## 2. Fisiologi Penyelaman

Bernafas merupakan kegiatan menyuplai oksigen ke semua jaringan tubuh serta mengeluarkan karbodioksida yang dihasilkan oleh darah melalui paru-paru. Sewaktu menarik nafas, dinding dada secara aktif tertarik keluar

oleh pengerutan dinding dada dan sekat rongga dada tertarik ke bawah. Berkurangnya tekanan didalam dada menyebabkan udara mengalir ke paru-paru. Dengan upaya memaksimalkan pengurangan ini dapat mencapai 60-100 mm Hg di bawah tekanan atmosfer. Hembusan nafas keluar disebabkan karena mengkerutnya paru-paru. Hal ini utamanya terjadi tanpa upaya otot, tetapi dapat dibantu oleh hembusan nafas yang kuat. Pengukuran fungsi pernafasan ada banyak dan bermacam-macam, antara lain:

- a. Kapasitas total paru/TLC: merupakan jumlah gas yang dapat ditampung oleh kedua paru-paru bila terisi penuh, yakni kurang lebih 5 liter.
- b. Kapasitas vital/VC: merupakan volume gas maksimal yang dapat dihembuskan keluar setelah dihirup secara maksimal, biasanya kurang lebih 4-5 liter.
- c. Volume sisa/RV: merupakan jumlah gas tertinggal dalam paru-paru setelah dihembuskan secara maksimal, biasanya kurang lebih 1,5 liter atau 25 % dari TLC.
- d. Tidal volume/TV: merupakan volume gas yang bergerak masuk dan keluar dari paru-paru dalam satu putaran pernafasan, biasanya kurang lebih 0,5 liter.
- e. Volume pernafasan permenit/RMV: merupakan jumlah gas yang bergerak masuk dan keluar dari paru-paru dalam 1 menit. Biasanya kurang lebih 6 liter permenit dalam keadaan istirahat.



- f. Kapasitas vital sewaktu/TVC: merupakan bagian dari Kapasitas vital yang dapat dihembuskan dalam waktu tertentu (biasanya satu detik) atau sering disebut volume ekspirasi yang dipaksakan.

**Gambar II.2**  
**Kapasitas Paru-paru pada tekanan berbeda**



*Sumber: JOTC Diving Team, 2005*

Parameter-parameter mekanis dalam pernafasan ini penting untuk dipahami karena secara relatif akan dapat memungkinkan ramalan tentang:

- Resiko barotrauma paru sewaktu naik.
- Kecepatan dimana penyediaan udara tekan akan terpakai habis.
- Kedalaman maksimal yang aman dalam penyelaman.
- Terjadinya kelelahan nafas.
- Terjadinya kekurangan oksigen karena ventilasi paru yang tidak cukup.
- Dan lain-lain.

**Tabel II.3**  
**Perbandingan tekanan darat dan laut adalah sebagai berikut:**

Kedalaman (depth)	Tekanan Absolut (ATA)	Gauge Pressure
Di permukaan	1 ATA	0 ATG
10 meter	2 ATA	1 ATG
20 meter	3 ATA	2 ATG
30 meter	4 ATA	3 ATG

*Sumber: JOTC Diving Team, 2005.*

Allah SWT berfirman dalam Surah Al-Furqaan ayat 53:

﴿ وَهُوَ الَّذِي مَرَجَ الْبَحْرَيْنِ هَذَا عَذْبٌ فُرَاتٌ وَهَذَا مِلْحٌ أُجَاجٌ وَجَعَلَ بَيْنَهُمَا بَرْزَخًا

وَحِجْرًا مَّحْجُورًا ﴿٥٣﴾

Terjemahannya: *Dan dialah yang membiarkan dua laut yang mengalir (berdampingan); yang Ini tawar lagi segar dan yang lain asin lagi pahit; dan dia jadikan antara keduanya dinding dan batas yang menghalangi.*

Dari ayat tersebut diatas, diketahui bahwa Allah SWT telah menciptakan dua rupa air dengan wujudnya masing-masing, serta memiliki kegunaan masing-masing pula. Hal ini dapat dilihat dalam tabel manfaat air sebagai berikut:

**Tabel II.4  
Manfaat Air**

Manfaat Air Darat	Manfaat Air Laut
a. Sumber tenaga (energy)	a. Sumber Energi
b. Sarana transportasi	b. Sarana transportasi
c. Rekreasi	c. Rekreasi
d. Perikanan Darat	d. Usaha perikanan
e. Sebagai sumber air minum	e. Usaha pertambangan
f. Irigasi	f. Usaha budi daya rumput laut
g. Bahan baku industri	g. Sumber bahan baku obat-obatan dan kosmetika
h. Olah raga air	h. Pendidikan dan Penelitian

*Sumber: Mamat Ruhimat Drs., Bambang Utoyo Drs (1996).*

Dari tabel diatas dapat disimpulkan bahwa, baik air laut maupun air darat memiliki perbedaan serta kesamaannya masing-masing, namun yang paling menonjol bahwa air laut dapat digunakan sebagai salah satu sumber

pendukung perekonomian dan sampai saat ini masih terus dikaji manfaatnya oleh para peneliti.

Penyelaman yang baik adalah penyelaman yang senantiasa memperhatikan proses dekompresi. Tedjapawitra (2009) mengemukakan bahwa penggunaan tabel dekompresi dalam penyelaman saat ini sudah tergantikan dengan adanya *divecomp*. Terdapat dua jenis perhentian dalam *divecomp*, yakni *safety stop* dan *recommended safety stop*:

- a. *Safety stop*: berhenti selama minimal 3 menit di kedalaman 3-6 meter saat naik, dengan tujuan untuk mereduksi adanya gelembung gas nitrogen dalam tubuh.
- b. *Recommended safety stop*: dianjurkan untuk berhenti setiap 10 menit, baik saat naik ataupun turun, dengan tujuan yang sama yakni mengurangi gelembung gas nitrogen dalam tubuh.

### 3. Jenis-jenis Penyelaman

Depkes RI (2001) mengemukakan bahwa penyelaman dapat dibagi dalam beberapa jenis, yakni:

- a. Berdasarkan kedalaman:
  - a. Penyelaman dangkal, yaitu penyelaman dengan kedalaman maksimum 10 meter.
  - b. Penyelaman sedang, yaitu penyelaman dengan kedalaman  $< 10 - 30$  meter.
  - c. Penyelaman dalam, yaitu penyelaman dengan kedalaman  $> 30$  meter.

b. Berdasarkan tujuan penyelaman:

- 1). Penyelaman untuk kepentingan pertahanan dan keamanan negara, dan dikenakan perturan yang lebih berat dibanding jenis penyelaman lainnya. Penyelaman ini bisanya dilakukan oleh penyelam Angkatan Bersenjata, antara lain:
  - a) *Tactical diving* atau penyelaman untuk tugas tempur.
  - b) *Submarine rescue*, atau penyelaman kapal selam.
  - c) *SAR/Search and Rescue*
  - d) Inspeksi dan perbaikan.
  - e) *Ship salvage*
- 2). Penyelaman komersial, yaitu penyelaman professional antara lain untuk kepentingan konstruksi dibawah permukaan air, penambangan lepas pantai, dll. Pada jenis penyelaman ini diperlukan persyaratan yang agak longgar dibanding penyelaman militer namun tetap menuntut kondisi fisik yang baik agar mampu melaksanakan tugas yang diberikan.
- 3). Penyelaman ilmiah, yaitu penyelaman yang dilakukan untuk kepentingan ilmiah seperti penelitian biologi, geologi, arkeologi dan kelautan.
- 4). Penyelaman olah raga, yaitu penyelaman yang dilakukan untuk kepentingan mempertahankan atau meningkatkan kondisi kesehatan dan kebugaran jiwa dan raga. Penyelaman olah raga dapat dibedakan menurut peralatan yang digunakan, yakni

- a) Skin diving, yaitu penyelaman yang dilakukan dengan menggunakan peralatan dasar selam (masker, snorkel dan fins).
- b) Scuba diving, yaitu penyelaman menggunakan peralatan Scuba

#### 4. Alat Dalam Penyelaman.

Anaklout (2004) mengemukakan bahwa dalam menyelam terdapat beberapa alat bantu yang biasa digunakan, yakni:

- a. *Mask*, yaitu peralatan selam yang menutupi wajah terutama mata dan hidung dan berfungsi untuk menciptakan kantong udara antara mata penyelam dan air, mencegah masuknya air ke hidung dan mata, serta timbulnya iritasi. Ciri masker yang baik antara lain lentur pada wajah, dilengkapi dengan ikat kepala yang memiliki *buckles/gesper* pengencang.
- b. *Snorkel*, merupakan alat pembantu pernafasan dalam air tanpa harus mengangkat kepalanya, serta membantu penglihatan dalam air, dan membantu penyelam berenang menuju sasaran penyelaman tanpa harus menggunakan udara dari tabung scuba.
- c. *Fins* atau sirip ikan, untuk memberi kekuatan pada kaki dan sebagai piranti penggerak. Fins digunakan untuk menambah daya kayuh, agar kemampuan renang dapat bertambah 10 kali lebih besar dibanding tanpa menggunakan fins. *Fins* terbagi atas beberapa jenis yakni jenis *foot pocket*, *open heel*, dan *adjustable open heel*.
- d. *Wet suit*, yaitu pakaian pelindung yang biasa terbuat dari karet neoprene yang mempunyai gelembung-gelembung busa berudara.

Bahan ini tidak menyerap air dan dibuat dalam berbagai ukuran ketebalan bahan. *Wet suit* berfungsi untuk melindungi penyelam dari goresan karang dan pengurangan panas badan dibawah permukaan air. Namun wet suit sama sekali sama sekali tidak membuat penyelam menjadi hangat, hanya mencegah penyelam, hanya mencegah penyelam dari kedinginan dan bukan berarti penyelam tidak basah.

- e. *Weight belt* atau sabuk beban untuk mengatur daya apung penyelam. Tiap penyelam mempunyai daya apung yang berbeda. *Weight bell* harus dilengkapi dengan gesper pengancing yang dapat dilepas secara tepat dan merupakan alat yang dipasang paling terakhir dan paling pertama dilepas jika dalam keadaan darurat.
- f. *Boots*, yaitu jenis perlengkapan pelindung kaki yang umum dipakai penyelam dan biasanya terbuat dari karet busa dengan sol yang keras. Kaos kaki tebal dapat pula dijadikan sebagai pengganti boots untuk mencegah lecet atau tergores benda laut saat menyelam.

#### 5. Syarat Kesehatan Penyelam

Budiow (2007) mengemukakan bahwa persyaratan kesehatan bagi seorang penyelam antara lain:

- a. Psikologi: kepribadian yang mantap, tenang, berani, mampu mengatasi tekanan mental dan fisik, tidak mudah gelisah merupakan unsur yang diharapkan pada diri seorang penyelam.

- b. Umur: umur ideal bagi seorang penyelam pelajar adalah antara 14–35 tahun. Penyelam muda yang berumur kurang dari 14 tahun harus diawasi dengan ketat.
- c. Pekerjaan: pekerjaan seperti Pilot dan crew-nya harus diingatkan akan bahaya yang dapat terjadi bila terbang kurang dari 24 jam setelah menyelam.
- d. Obat-obatan: semua penyakit yang memerlukan obat-obatan harus dipertimbangkan karena keamanan penyelaman dapat berkurang.
- e. Mata: penyelam yang menderita gangguan penglihatan dapat menggunakan lensa berukuran pada masker (*face mask*) nya dan harus menyelam berpasangan dengan penyelam (*buddy*) yang penglihatannya normal.
- f. Otak: adanya kelainan pada sistem saraf dapat memperberat gejala kelainan tertentu seperti pada penyakit decompressi. Penderita epilepsi meskipun dapat dikontrol dengan obat, tidak diperbolehkan menyelam, karena bila mendadak kejang di dalam air dapat berakibat fatal.
- g. Keadaan umum: penyakit-penyakit seperti diabetes, penyakit ginjal atau hati, jantung, dan paru dapat meningkatkan bahaya akibat penyelaman. Wanita hamil sebaiknya jangan menyelam. Pengurangan tekanan udara saat decompressi dan meningkatnya tekanan parsial oxygen pada waktu turun dapat berakibat buruk bagi bayi yang dikandungnya.

## BAB III

### KERANGKA KONSEP

#### *A. Dasar Pemikiran Variabel yang Diteliti*

Penyelam adalah suatu pekerjaan yang memerlukan penguasaan dasar teknik penyelaman dan pengetahuan khusus. Dalam menyelam, hal-hal yang perlu diperhatikan antara lain:

##### 1. Umur

Suma'mur (1989) mengemukakan bahwa umur yang produktif bagi pekerja adalah 20-35 tahun, sedangkan pekerja berusia diatas 40 tahun harus lebih memperhatikan kondisi tubuhnya seperti tekanan darah, dan penyakit jantung.

##### 2. Masa Kerja

Faktor masa kerja biasanya berkaitan dengan faktor pengalaman kerja. Suma'mur (1996) mengemukakan bahwa tingginya tingkat pengalaman dan keterampilan akan disertai dengan menurunnya angka kecelakaan akibat kerja dan tingkat kewaspadaan terhadap kecelakaan akibat kerja akan bertambah baik sejalan dengan pertambahan usia dan lamanya bekerja di tempat kerja yang bersangkutan.

##### 3. Lama Penyelaman

Semakin lama individu menyelam maka volume udara ( $O_2$ ) dalam paru-paru akan semakin berkurang, dan menyebabkan terjadinya penyempitan paru-paru. Hal ini dapat mengakibatkan kelelahan nafas serta disorientasi arah saat menyelam akibat kurangnya pasokan oksigen dalam



otak dan bagian tubuh lainnya (Sophia, 2004). Oleh karena itu Tedjaprawitra (2009) mengemukakan terdapat dua jenis perhentian yang biasa digunakan dalam menggunakan *divecomp*, yakni *safety stop* dan *recommended safety stop*:

- h. *Safety stop*: berhenti selama minimal 3 menit di kedalaman 3-6 meter saat naik, dengan tujuan untuk mereduksi adanya gelembung gas nitrogen dalam tubuh.
- i. *Recommended safety stop*: dianjurkan untuk berhenti setiap 10 menit, baik saat naik ataupun turun, dengan tujuan yang sama yakni mengurangi gelembung gas nitrogen dalam tubuh.

#### 4. Kedalaman Penyelaman

Semakin dalam penyelaman, maka tekanan akan bertambah besar pula dan mengakibatkan semakin banyaknya gelembung udara yang dapat menyebabkan terjadi penyumbatan pada jaringan tubuh, nyeri bahkan kelumpuhan (Ashari, 2009). Depkes RI (2001) membagi kategori penyelaman dalam beberapa jenis, yakni:

- a. Penyelaman dangkal, yaitu penyelaman dengan kedalaman maksimum 10 meter.
- b. Penyelaman sedang, yaitu penyelaman dengan kedalaman  $< 10 - 30$  meter.
- c. Penyelaman dalam, yaitu penyelaman dengan kedalaman  $> 30$  meter.

## 5. Prosedur penyelaman

Semakin baik pengetahuan individu tentang prosedur penyelaman, maka akan mengurangi resiko kecelakaan serta penyakit yang dapat ditimbulkan akibat penyelaman (Anaklout, 2004).

### B. Pola Pikir Variabel yang Diteliti

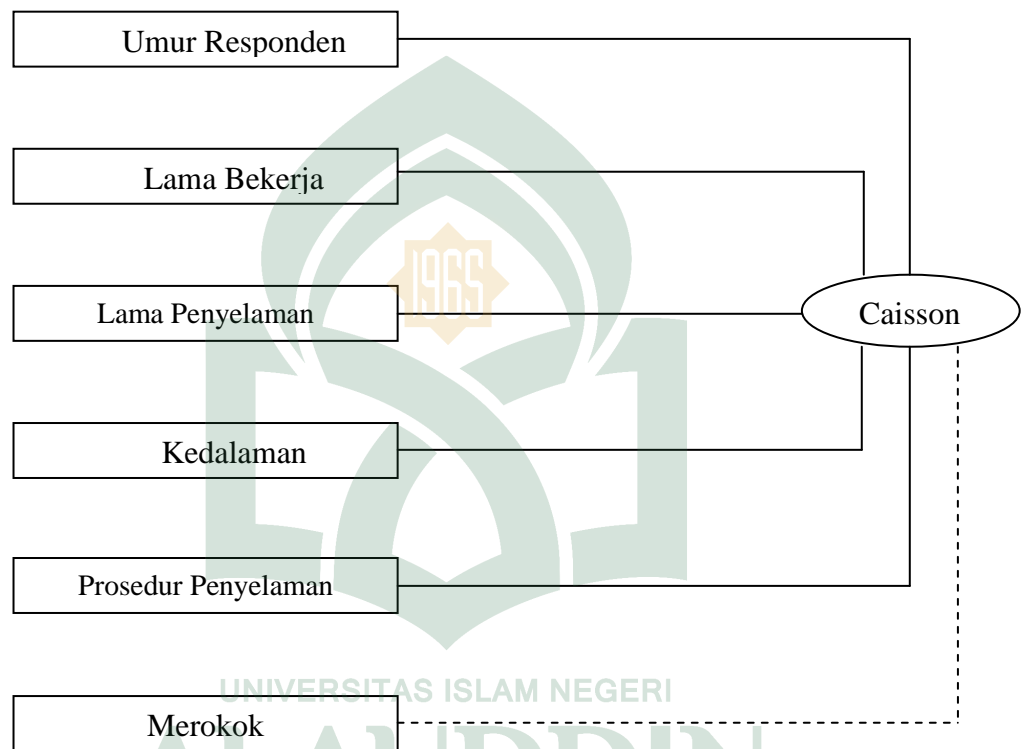

**Ket:**



: Variabel dependen

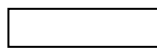

: Variabel independen



: Variabel yang diteliti

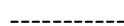

: Variabel yang tidak diteliti

### *C. Definisi Operasional dan Kriteria Objektif*

#### 1. Sindroma Caisson

Sindroma Caisson adalah sekumpulan gejala (seperti nyeri pada persendian dan otot, rasa terbakar pada kulit, ruam pada kulit, dan gangguan kardiovaskular dan respirasi, gangguan sistem gastro intestinal) yang terjadi pada seseorang karena perbedaan tekanan tekanan. (J.J Kellat: Bloomfield dan Fitch 1992).

Kriteria objektif:

Menderita : apabila terdapat 2 atau lebih gejala sindrom caisson pada responden.

Tidak menderita : apabila tidak sesuai dengan gejala tersebut di atas.

#### 2. Umur Responden

Umur responden yang dimaksud adalah lama hidup responden sejak lahir sampai penelitian ini dilakukan, diukur dalam tahun terakhir dengan menggunakan satuan tahun.

Kriteria objektif:

Produktif : 20-35 Tahun (Sumamur, 1989)

Non Produktif : bukan berada pada usia produktif

#### 3. Masa Kerja

Masa kerja adalah lamanya waktu yang digunakan untuk bekerja secara terus menerus terhitung sejak bekerja sebagai penyelam sampai pada saat penelitian berlangsung dan diukur dalam satuan tahun.

Kriteria objektif:

Baru :  $\leq 1$  tahun.

Lama :  $> 1$  tahun.

#### 4. Lama Penyelaman

Lama penyelaman adalah lamanya waktu yang digunakan penyelam untuk menyelam terhitung sejak mulai turun menyelam sampai naik kembali ke permukaan dan diukur dalam satuan menit.

Kriteria objektif:

Sesuai : 0-15 menit.

Tidak sesuai :  $>15$  menit. (Tedjaprawitra, 2009)

#### 5. Kedalaman Penyelaman

Kedalaman penyelaman adalah jarak yang ditempuh oleh penyelam dari permukaan air ke dalam laut yang dinyatakan dengan satuan meter.

Kriteria objektif:

Dangkal : 0-10 meter

Sedang : 10-30 meter.

Dalam :  $>30$  meter. (Depkes RI, 2001)

#### 6. Prosedur Penyelaman

Prosedur penyelaman adalah cara penyelaman (prosedur persinggahan tiap naik/turun kedalaman) serta alat (snorkel, mask, fins) yang digunakan selama melakukan penyelaman (Anaklaut, 2004).

Kriteria objektif:

Sesuai : menggunakan alat selam seperti snorkel, mask, fins, dan melakukan prosedur persinggahan tiap 5 meter naik/turun kedalaman.

Tidak sesuai : apabila ada salah satu kriteria diatas yang tidak dipenuhi.



## BAB IV

### METODE PENELITIAN

#### **A. Jenis Penelitian**

Jenis penelitian yang digunakan adalah penelitian observasional dengan pendekatan deskriptif yang bertujuan untuk memperoleh informasi atau gambaran tentang studi kejadian sindrom caisson pada penyelam kompressor di Pulau Barrang Lompo.

#### **B. Populasi dan Sampel**

##### 1. Populasi

Populasi penelitian adalah semua nelayan penyelam yang berjumlah 972 orang dan bertempat tinggal di Pulau Barrang Lompo Makassar.

##### 2. Sampel

Sampel penelitian adalah penyelam kompressor dan melakukan penyelaman teripang di Pulau Barrang Lompo. Penarikan sampel dilakukan dengan teknik *Purposive Sampling* dengan kriteria sebagai berikut:

- a. Responden tersebut berdomisili tetap di Pulau Barrang Lompo dan dijumpai pada saat penelitian berlangsung.
- b. Responden tersebut bersedia diwawancarai dengan menggunakan kuisisioner yang telah dibuat.
- c. Responden tersebut telah bekerja sebagai penyelam selama kurun waktu  $< 1$  tahun.

- d. Responden tersebut menggunakan alat bantu kompressor saat menyelam.

### ***C. Lokasi Penelitian***

Penelitian ini akan dilaksanakan di Pulau Barrang Lompo Makasar. Peneliti menetapkan Pulau Barrang Lompo Makassar sebagai tempat penelitian dengan pertimbangan bahwa daerah ini sebagian besar penduduknya memiliki mata pencaharian sebagai penyelam kompressor dan segala hal yang menyangkut penelitian berada pula pada daerah ini, sehingga akan mempermudah peneliti dalam melakukan penelitiannya.

### ***D. Pengumpulan Data***

#### **1. Data Primer**

Diperoleh langsung dari kuisioner yang diserahkan untuk memperoleh informasi tentang sindrom caisson pada penyelam kompressor di Pulau Barrang Lompo.

#### **2. Data Sekunder**

Sumber data penunjang yang diperoleh dari keluarga dan orang-orang sekitar yang terkait dengan penelitian ini.

Observasi: pengamatan langsung terhadap responden

Wawancara: menanyakan langsung kepada pihak-pihak yang terkait dengan penelitian.

### ***E. Pengolahan dan Penyajian Data***

Data yang telah diperoleh, diolah dengan menggunakan analisis hasil kuisioner, selanjutnya data akan disajikan dalam bentuk narasi yang menjelaskan keadaan sindrom caisson pada penyelam kompressor di Pulau Barrang Lompo.





## BAB V

### HASIL PENELITIAN DAN PEMBAHASAN

#### A. Gambaran Umum Lokasi Penelitian

##### 1. Kondisi geografis

Pulau Barrang Lompo merupakan bagian dari gugusan Kepulauan Spermonde yang berada di daerah kota Makassar, Sulawesi Selatan dengan luas daerah sebesar 123.274 ha/m<sup>2</sup>. Pulau ini merupakan pulau terluas dengan kepadatan penduduk paling tinggi dibandingkan pulau-pulau lain dalam gugusan Pulau Spermonde, dengan batas:

- a. Sebelah Utara berbatasan dengan Laut/Pulau Badi
- b. Sebelah Selatan berbatasan dengan Laut/Pulau Barrang Caddi
- c. Sebelah Timur berbatasan dengan Laut/Makassar
- d. Sebelah Barat berbatasan dengan Laut/Pulau Bone Tambu

Pulau ini memiliki gugusan koral laut yang indah dengan pasir putih serta memiliki sumber air tawar tersendiri. Pulau Barrang Lompo sendiri masih merupakan bagian dari dari Kecamatan Ujung tanah, kota Makassar.

Dari Makassar, perjalanan ke Pulau ini dapat ditempuh dengan menggunakan kapal motor dengan jarak tempuh sekitar 60 menit, ataupun dengan menggunakan speed boot dengan jarak tempuh sekitar 40 menit. Sarana kapal motor dan speed boot ini, menyediakan pelayaran tiap hari. Dengan waktu keberangkatan dari pulau pada pukul 07.00 pagi dan kembali dari Makassar mengangkut penumpang ke Pulau pada pukul 12.00. Begitu pula dengan sarana transportasi antar pulau. Sarana angkutan inilah yang biasa

digunakan para penduduk untuk memenuhi kebutuhan sehari-hari, seperti beras, minyak tanah, gula, dll.

## 2. Keadaan demografi

Jumlah penduduk berdasarkan Jenis kelamin:

Laki-laki: 2194 jiwa

Perempuan: 2256 jiwa

Kepala Keluarga: 1001 KK

Penduduk pulau barrang lompo merupakan penduduk multi etnis yang terdiri atas suku Makassar sebagai suku asli penduduk Barrang Lompo, suku Melayu, suku Bugis, suku Mandar, dan suku Ambon.

**Tabel V.1**  
**Pembagian Jumlah Tenaga Kerja Menurut Umur**

Umur	Laki-laki	Perempuan
7 – 18 (masih sekolah)	418	468
18-56	1194	1209
> 56	146	239
<b>Jumlah</b>	<b>1758</b>	<b>1916</b>

*Sumber : Profil Pulau Barrang Lompo, 2009*

## 3. Keadaan ekonomi

Untuk memenuhi kebutuhan sehari-hari, penduduk pulau ini banyak membuka kios kecil. Karena tidak ada pasar tradisional maupun mini market di pulau ini, maka keberadaan kios kecil menjadi pemandangan yang memenuhi pulau ini, sekiranya setiap jarak 10 rumah, penduduk mendirikan kios kecil yang menjual beraneka ragam kebutuhan sehari-hari. Tidak ketinggalan juga warga yang menjual kue dan makanan sehari-hari. Dan untuk memenuhi

keperluan barang jualannya, para pedagang biasanya membeli barang di kota Makassar.

#### 4. Keadaan sosial budaya

Dalam pulau ini juga terdapat 2 buah Mesjid sebagai sarana ibadah umat muslim, serta sarana olahraga seperti 1 buah lapangan sepak bola, 1 buah lapangan bulutangkis dan 4 buah meja pingpong.

**Tabel V.2**  
**Mata pencaharian penduduk Pulau Barrang Lompo**

<b>Mata Pencaharian</b>	<b>Laki-Laki</b>	<b>Perempuan</b>
PNS	10	10
Industri	5	4
Pedagang keliling	91	0
Nelayan	972	0
Polisi	1	0
Pensiunan	8	1
<b>Jumlah</b>	<b>1.087</b>	<b>15</b>

*Sumber : Profil Pulau Barrang Lompo, 2009*

Dalam hal alat transportasi, terdapat dua jenis alat transportasi yang dapat digunakan di sekitar Pulau Barrang Lompo yakni menggunakan Bentor atau becak motor, dimana terdapat 15 buah bentor di dalam Pulau. Bentor ini selain digunakan sebagai alat transportasi sekaligus sebagai sarana hiburan bagi warga di pulau. Sedangkan untuk alat transportasi antar pulau, tersedia kapal antar pulau sebanyak 11 buah, serta perahu motor sebanyak 82 buah.

Selain itu, terdapat pula sarana hiburan lainnya seperti sarana bermain *Play Station* sebanyak 1 buah, sarana rental VCD sebanyak 2 buah yang dapat dinikmati oleh warga di pulau ini.

## 5. Keadaan pendidikan

Sarana pendidikan yang ada di Pulau ini adalah berupa 1 sekolah Taman Kanak-kanak, Sekolah Dasar sebanyak 2 sekolah, SMP sebanyak 1 sekolah, dan SMA sebanyak 1 sekolah. Padatnya penduduk di Pulau ini kemudian menjadikan terbatasnya lahan yang dapat digunakan untuk kepentingan umum, sehingga untuk SMP dan SMA berada pada satu bangunan yang sama dan digunakan secara bergantian, yakni sekolah pagi untuk siswa SMP dan sekolah sore untuk siswa SMA.

Sedangkan untuk kebutuhan tenaga pendidik di Pulau ini masih terbatas, kebanyakan dari para tenaga pendidik masih merupakan guru honorer dan hanya segelintir saja yang merupakan guru negeri. Jumlah tenaga pendidik untuk SD sebanyak 22 orang termasuk honorer, dengan jumlah siswa sebanyak 706 siswa. Untuk SMP terdapat 15 tenaga pendidik, dengan jumlah siswa sebanyak 157 siswa, dan untuk SMA terdapat 11 tenaga pendidik dengan jumlah siswa sebanyak 23 siswa.

**Tabel V.3**  
**Pembagian Penduduk Menurut Tingkat Pendidikan**  
**Pulau Barrang Lompo**

Tingkat Pendidikan	Jumlah
Sedang SD	706
Tamat SD	2194
Sedang SLTP	157
Tamat SLTP	444
Sedang SLTA	23
Tamat SLTA	65
Tamat D-1	18
Tamat D-2	8
Tamat S-2	1
<b>Jumlah</b>	<b>3616</b>

Sumber : Profil Pulau Barrang Lompo, 2009

## 6. Status kesehatan

Untuk sarana kesehatan, terdapat 1 buah Puskesmas, dengan tenaga dokter umum sebanyak 2 orang, dokter gigi 1 orang, perawat 7 orang, bidan 2 orang, dan dukun bersalin 1 orang, serta sarana tempat tinggal bagi tenaga kesehatan pendatang.

Penduduk pulau Barrang Lompo menggunakan listrik sebagai sumber penerangan dan hanya dipergunakan mulai dari pukul 18.00 – 06.00 setiap harinya yang berasal dari PLN setempat yang ada di Pulau ini, sedangkan untuk sumber mata air sehari-hari berasal sumur galian sebanyak 95 buah dan dipergunakan oleh 601 KK, sumur pompa sebanyak 15 buah yang dipergunakan oleh 75 KK dan sumber air PDAM yang digunakan oleh 325 KK, karena Pulau ini memiliki sumber air tawar tersendiri, maka jumlah dan kualitas air tawar di Pulau tidak kalah dibandingkan air tawar yang ada daerah daratan.

Penyelaman yang dilakukan oleh penduduk di Pulau barrang lompo ini merupakan penyelaman dengan menggunakan kompressor sebagai alat bantu pernafasannya ketika berada di bawah laut. Penyelaman yang dilakukan penduduk setempat merupakan penyelaman dengan tujuan komersil yakni sebagai mata pencaharian mayoritas penduduk di Pulau ini. Pada awalnya, penyelaman dilakukan disekitar pulau Barrang Lompo saja, namun seiring dengan perjalanan waktu, akibat eksploitasi hasil laut berlebihan maka hasil-hasil laut semakin berkurang jumlahnya disekitar kepulauan ini, sehingga pada

saat ini, para penyelam kompressor melakukan penyelaman sampai di daerah Kalimantan, tepatnya laut sekitar daerah Banjarmasin.

Penyelaman dengan kompressor dilakukan secara berpasangan, dimana ketika salah satu dari mereka turun ke laut maka penyelam lainnya akan menjaga tali selang kompressor di permukaan laut, hal ini bertujuan agar penyelam yang turun dapat mengingatkan penyelam yang berada di permukaan untuk dapat menariknya jika hasil laut yang diperolehnya sudah cukup, atau jika penyelam tersebut sudah merasa cukup menyelam pada saat itu. Begitu pula sebaliknya, penyelam yang berada di permukaan juga bertugas mengingatkan jika saja pasangan penyelamnya sudah terlalu lama berada dibawah laut, menjaga agar selang kompressor yang digunakan tidak sampai terlipat dan menghambat udara yang akan digunakan penyelam dan jika pasangan penyelamnya tidak memberi tanda selama di bawah laut.

Penyelaman yang dilakukan di pulau ini terdiri atas beberapa jenis yakni penyelaman harian, penyelaman mingguan, serta penyelaman bulanan. Penyelam harian hanya menyelam tiap hari mulai pukul 07.00 sampai pukul 16.00, dan mencari ikan-ikan besar dan teripang dengan menggunakan *jolloro*/perahu kecil. Penyelaman mingguan biasanya dilakukan oleh beberapa orang dengan menggunakan *jolloro* maupun *katinting* dan dilakukan sampai ke luar daerah Makassar. Sedangkan untuk penyelaman bulanan dapat dilakukan sampai 30 hari dan akan kembali menyelam setelah melakukan istirahat selama 1-2 minggu di darat. Penyelaman bulanan dilakukan sampai di

luar laut kepulauan dengan menggunakan kapal besar dengan menyertakan berbagai bekal seperti beras dan garam, dan alat memasak secukupnya.

Setiap penyelam melengkapi dirinya dengan peralatan selam mereka masing-masing, seperti *google*, sirip ikan/*fins*, dakor/*snorkel*. Berbagai upaya dilakukan penyelam untuk memburu teripang dan tetap melaut pada musim hujan, misalnya memperbesar perahu, berpindah lokasi pada area penangkapan (*fishing ground*) yang lebih aman, menambah mesin perahu dan kompressor. Area penangkapan teripang penyelam Pulau Barang Lompo kini sudah semakin jauh mencapai perbatasan Indonesia-Australia, Papua Nugini, Papua, Maluku, dan perairan Kalimantan Selatan hingga ke Kalimantan Timur. Di pulau ini, terdapat beberapa Punggawa atau yang biasa dikenal dengan sebutan Juragan. Seorang punggawa merupakan seorang pemilik kapal besar yang biasa digunakan untuk melakukan pelayaran bulanan, dan Punggawa juga biasa ikut melakukan pelayaran. Para punggawa biasa mempekerjakan banyak penyelam setiap kali akan berlayar. Para punggawa pulalah yang menyediakan sejumlah peralatan bantu selam seperti, selang serta kompressor.

Menurut para penyelam kompressor di Pulau Barrang Lompo ini, mencari hasil laut dengan cara menyelam menjanjikan hasil yang lebih banyak, ketimbang memancing ikan, sehingga mayoritas penduduk di Pulau ini lebih memilih menyelam mencari teripang dan udang dibanding ikan. Oleh karena itu, harga lauk pauk seperti ikan di Pulau ini lebih tinggi dibanding di Kota, sebab untuk pemenuhan kebutuhan lauknya, penduduk juga membeli hasil laut

di Pelelangan ikan yang ada di Kota Makassar, sehingga harga jual ikan lebih tinggi ketika dijual di pulau ini.

## B. Hasil Penelitian

Penelitian tentang Studi Kejadian Sindroma Caisson pada penyelam kompressor di Pulau Barrang Lompo tahun 2010, dilakukan terhadap para penyelam yang ditemui serta berdomisili tetap di Pulau Barrang Lompo pada tahun 2010. Jumlah seluruh populasi penyelam kompressor di pulau tersebut adalah 972 orang. Dari perhitungan besar sampel, diperoleh sampel sebanyak 30 orang.

Berdasarkan pengolahan data pada penelitian ini, maka diperoleh hasil sebagai berikut :

### 1. Analisis univariat

- a. Berdasarkan umur responden

**Tabel V.4**  
**Distribusi responden penyelam kompressor di Pulau Barrang Lompo berdasarkan kelompok umur Tahun 2010**

Kelompok umur (tahun)	Frekuensi	Persentase
16-19	5	16,7%
20-23	3	10%
24-27	4	13,3%
28-31	5	16,7%
32-35	7	23,3%
>35	6	20%
<b>Jumlah</b>	<b>30</b>	<b>100%</b>

*Sumber : Data Primer, 2010*

Berdasarkan tabel tersebut diatas menunjukkan bahwa persentase responden terbesar terdapat pada kelompok umur 32-35 yakni sebanyak 7



orang (23,3%) sedangkan persentase terendah pada kelompok umur 20-23 sebanyak 3 orang (10%).

- b. Berdasarkan masa kerja

**Tabel V.5**  
**Distribusi responden penyelam kompresor di Pulau Barrang Lompo berdasarkan masa kerja Tahun 2010**

Masa kerja (tahun)	Frekuensi	Persentase
0-1	0	0
1-5	6	20
>5	24	80%
<b>Jumlah</b>	<b>30</b>	<b>100%</b>

Sumber : Data Primer, 2010

Berdasarkan tabel tersebut diatas menunjukkan bahwa persentase responden terbesar terdapat pada masa kerja >5 tahun sebanyak 24 orang (80%), dan tidak ada responden yang memiliki masa kerja 0-1 tahun.

- c. Berdasarkan lama penyelaman

**Tabel V.6**  
**Distribusi responden penyelam kompresor di Pulau Barrang Lompo berdasarkan lama penyelaman Tahun 2010**

Lama penyelaman (menit)	Frekuensi	Persentase
0-15	0	0
15-30	1	3,3%
>30	29	96,7%
<b>Jumlah</b>	<b>30</b>	<b>100%</b>

Sumber : Data Primer, 2010

Berdasarkan tabel tersebut diatas menunjukkan bahwa persentase responden terbesar terdapat pada lama penyelaman >30 menit sebanyak 29 orang (96,7%), dan tidak ada responden yang melakukan penyelaman 0-15 menit.

- d. Berdasarkan kedalaman penyelaman

**Tabel V.7**  
**Distribusi responden penyelam kompressor di Pulau Barrang Lompo**  
**berdasarkan kedalaman maksimum dan minimum penyelaman**  
**Tahun 2010**

Kedalaman penyelaman (meter)	Minimum		Maksimum		Rata-rata
	Frekuensi	Persentase	Frekuensi	Persentase	
10-20	19	63,3%	0	0	0
21-30	11	36,7%	0	0	28
>30	0	0	30	100%	2
<b>Jumlah</b>	<b>30</b>	<b>100%</b>	<b>30</b>	<b>100%</b>	<b>30</b>

*Sumber : Data Primer, 2010*

**Tabel V.8**  
**Distribusi responden penyelam kompressor di Pulau Barrang Lompo**  
**berdasarkan kedalaman penyelaman Tahun 2010**

Kedalaman penyelaman (meter)	Frekuensi	Persentase
0-10	0	0
10-30	29	96,7%
>30	1	3,3%
<b>Jumlah</b>	<b>30</b>	<b>100%</b>

*Sumber : Data Primer, 2010*

Berdasarkan tabel tersebut diatas menunjukkan bahwa persentase responden terbesar terdapat pada tingkat kedalaman sedang (0-30 meter) sebanyak 29 orang (96,7%) sedangkan persentase terendah pada tingkat kedalaman >30 meter sebanyak 1 orang (3,3%).

- e. Berdasarkan prosedur kerja

**Tabel V.9**  
**Distribusi responden penyelam kompressor di Pulau Barrang Lompo**  
**berdasarkan prosedur kerja Tahun 2010**

Prosedur kerja	Frekuensi	Persentase
Sesuai	0	0
Tidak sesuai	30	100%
<b>Jumlah</b>	<b>30</b>	<b>100%</b>

*Sumber : Data Primer, 2010*

Berdasarkan tabel tersebut diatas menunjukkan bahwa tidak ada responden yang melakukan prosedur penyelaman yang sesuai.

- f. Berdasarkan kejadian sindroma Caisson

**Tabel V.10**  
**Distribusi responden penyelam kompresor di Pulau Barrang Lompo berdasarkan kejadian sindroma Caisson Tahun 2010**

Kejadian sindroma	Frekuensi	Persentase
Menderita Caisson	20	66,7%
Tidak menderita caisson	10	33,3%
<b>Jumlah</b>	<b>30</b>	<b>100%</b>

Sumber : Data Primer, 2010

Berdasarkan tabel tersebut diatas menunjukkan bahwa persentase responden terbesar terdapat pada kejadian menderita sindrom Caisson sebanyak 20 orang (66,7%) sedangkan persentase terendah pada tingkat kejadian tidak menderita sindrom Caisson sebanyak 10 orang (33,3%).

- g. Berdasarkan cara pemeriksaan kesehatan

**Tabel V.11**  
**Distribusi responden penyelam kompresor di Pulau Barrang Lompo berdasarkan cara pemeriksaan kesehatan Tahun 2010**

Cara pemeriksaan	Frekuensi	Persentase
Dukun	2	6,7%
Puskesmas/RS	6	20%
Obati sendiri	5	16,7%
Puskesmas+obati sendiri	6	20%
Dukun+Puskesmas	8	26,7%
Dukun+obati sendiri	1	3,3%
Dukun+Puskesmas+sendiri	2	6,7%
<b>Jumlah</b>	<b>30</b>	<b>100%</b>

Sumber : Data Primer, 2010

Berdasarkan tabel tersebut diatas menunjukkan bahwa persentase responden terbesar terdapat pada cara pemeriksaan Dukun+puskesmas

sebanyak 8 orang (26,7%) sedangkan persentase terendah pada cara pemeriksaan dukun+obati sendiri sebanyak 1 orang (3,3%).

## 2. Analisis Bivariat

- a. Berdasarkan umur responden

**Tabel V.12**

**Distribusi kejadian Sindroma Caisson pada responden penyelam kompressor di Pulau Barrang Lompo berdasarkan kelompok umur Tahun 2010**

Usia responden (tahun)	Menderita		Tidak menderita	
	Frekuensi	Persentase	Frekuensi	Persentase
Produktif	14	73,68%	5	26,32%
Non-produktif	6	54,54%	5	45,45%
<b>Jumlah</b>	<b>20</b>	<b>66,7%</b>	<b>10</b>	<b>33,3%</b>

Sumber : Data Primer, 2010

Berdasarkan tabel tersebut diatas menunjukkan bahwa persentase responden terbesar terdapat pada kelompok usia produktif dan menderita sindroma Caisson yakni sebanyak 14 orang (73,68%) sedangkan persentase terendah terdapat pada kelompok usia produktif tanpa sindroma Caisson masing-masing sebanyak 5 orang (26,32%).

- b. Berdasarkan masa kerja

**Tabel V.13**

**Distribusi kejadian Sindroma Caisson pada responden penyelam kompressor di Pulau Barrang Lompo berdasarkan masa kerja Tahun 2010**

Masa kerja (Tahun)	Menderita		Tidak menderita	
	Frekuensi	Persentase	Frekuensi	Persentase
Lama	20	66,7%	10	33,3%
Baru	0	0	0	0
<b>Jumlah</b>	<b>20</b>	<b>66,7%</b>	<b>10</b>	<b>33,3%</b>

Sumber : Data Primer, 2010

Berdasarkan tabel tersebut diatas menunjukkan bahwa persentase responden terbesar terdapat pada masa kerja lama (>1 tahun) dan

menderita sindroma Caisson sebanyak 20 orang 66,67(%), dan tidak ada responden yang terdapat pada masa kerja baru.

- c. Berdasarkan lama penyelaman

**Tabel V.14**  
**Distribusi kejadian Sindroma Caisson pada responden penyelam kompressor di Pulau Barrang Lompo berdasarkan lama penyelaman Tahun 2010**

Lama penyelaman (menit)	Menderita		Tidak menderita	
	Frekuensi	Persentase	Frekuensi	Persentase
Sesuai	0	0	0	0
Tidak sesuai	20	66,7%	10	33,3%
<b>Jumlah</b>	<b>20</b>	<b>66,7%</b>	<b>10</b>	<b>33,3%</b>

Sumber : Data Primer, 2010

Berdasarkan tabel tersebut diatas menunjukkan bahwa persentase responden terbesar terdapat pada kategori penyelaman yang tidak sesuai (>15 menit) dan menderita sindroma Caisson yakni sebanyak 20 orang atau (66,7%) dan yang tidak menderita sindroma Caisson sebanyak 10 orang atau (33,3%), serta tidak ada responden yang berada pada kategori tingkat penyelaman yang sesuai (0-15 menit).

- d. Berdasarkan kedalaman penyelaman

**Tabel V.15**  
**Distribusi kejadian Sindroma Caisson pada responden penyelam kompressor di Pulau Barrang Lompo berdasarkan kedalaman penyelaman Tahun 2010**

Kedalaman penyelaman (meter)	Menderita		Tidak menderita	
	Frekuensi	Persentase	Frekuensi	Persentase
Dangkal	0	0	0	0
Sedang	19	65,52%	10	34,48%
Dalam	1	100%	0	0
<b>Jumlah</b>	<b>20</b>	<b>66,7%</b>	<b>10</b>	<b>33,3%</b>

Sumber : Data Primer, 2010

Berdasarkan tabel tersebut diatas menunjukkan bahwa persentase responden terbesar terdapat pada tingkat kedalaman sedang (0-30 meter) sebanyak 19 orang (65,52%) serta tidak ada responden yang melakukan penyelaman dangkal (0-30 meter).

e. Berdasarkan prosedur kerja

**Tabel V.16**  
**Distribusi kejadian Sindroma Caisson pada responden penyelam kompressor di Pulau Barrang Lompo berdasarkan prosedur kerja Tahun 2010**

Prosedur penyelaman	Menderita		Tidak menderita	
	Frekuensi	Persentase	Frekuensi	Persentase
Sesuai	0	0	0	0
Tidak sesuai	20	66,7%	10	33,3%
<b>Jumlah</b>	<b>20</b>	<b>66,7%</b>	<b>10</b>	<b>33,3%</b>

Sumber : Data Primer, 2010

Berdasarkan tabel tersebut diatas menunjukkan bahwa tidak ada responden yang melakukan prosedur penyelaman yang sesuai. Sedangkan persentase responden terbesar terdapat pada responden yang menderita sindroma Caisson dan melakukan prosedur penyelaman yang tidak sesuai yakni sebanyak 20 orang (66,7%).

### C. Pembahasan

Setelah dilakukan analisis data terhadap 30 penyelam kompressor pada Pulau Barrang Lompo Tahun 2010 untuk melihat gambaran kejadian sindroma caisson tersebut berdasarkan umur, masa kerja, lama penyelaman, kedalaman penyelaman, dan prosedur penyelaman pada penyelam kompressor maka diperoleh pembahasan sebagai berikut:

#### 1. Berdasarkan umur responden

Pada penelitian ini angka responden yang berada pada usia produktif (20-35 tahun) dan menderita keluhan sindroma Caisson adalah sebanyak 14 orang atau (73,68%) dan yang tidak menderita sindroma Caisson sebanyak 5 orang atau (26,32%), sedangkan angka responden yang berada pada usia non-produktif dan menderita sindroma Caisson adalah sebanyak 6 orang atau (54,54%) dan yang tidak menderita sindroma Caisson sebanyak 5 orang atau (45,45%).

Hal ini berarti, keluhan akan Sindroma Caisson dapat menyebar ke semua tingkat usia penyelam. Terjadinya peningkatan keluhan Sindroma Caisson pada usia produktif dapat diakibatkan karena pada usia produktif, individu akan lebih giat bekerja, dibandingkan pada usia non-produktif. Hurlock (2004) mengemukakan bahwa usia dewasa merupakan masa yang biasa disebut *job-hopping* (masa berharap bekerja). Pada masa ini, tugas perkembangan individu akan lebih terfokus pada penyesuaian pekerjaan dan keluarga. Pada masa ini, penyesuaian pertama yang dianggap pokok adalah memilih bidang yang cocok dengan bakat, karena ketidakcocokan dengan pekerjaan akan menimbulkan ketidakpuasan dalam hasil kerja. Selain itu, usia dewasa merupakan usia produktif

dimana individu dapat berusaha memaksimalkan kemampuan untuk menghasilkan sesuatu yang berguna bagi kehidupannya. Sehingga pada usia ini lebih banyak yang bekerja dibanding pada tingkat usia lainnya.

Pada usia ini tingkat kebugaran tubuh juga sangat optimal, tingkat imunitas tubuh sangat baik, sehingga tubuh lebih tahan terhadap penyakit. Belum ada penyakit kronik maupun akut yang dapat menyerang tubuh secara langsung karena daya tahan tubuh sangat baik pada masa ini, sehingga lebih mempengaruhi produktifitas individu dalam bekerja. Allah SWT berfirman dalam surah Al-Ashr:

وَالْعَصْرِ ﴿١﴾ إِنَّ الْإِنْسَانَ لَفِي خُسْرٍ ﴿٢﴾ إِلَّا الَّذِينَ ءَامَنُوا وَعَمِلُوا الصَّالِحَاتِ وَتَوَّصَوْا بِالْحَقِّ  
وَتَوَّصَوْا بِالصَّبْرِ ﴿٣﴾

Terjemahannya: *Demi masa. Sesungguhnya manusia itu benar-benar dalam kerugian. Kecuali orang-orang yang beriman dan mengerjakan amal saleh dan nasehat menasehati supaya mentaati kebenaran dan nasehat menasehati supaya menetapi kesabaran (QS. Al-Ashr: 1-3).*

Ayat ini menyampaikan seruan bagi umat manusia untuk senantiasa memanfaatkan waktunya dengan sebaik mungkin, dan bahwa orang yang merugi adalah orang yang menyalakan masa mudanya untuk tidak beramal/bekerja. Hal tersebut sejalan dengan teori tersebut diatas bahwa masa muda merupakan masa penyesuaian bekerja, sehingga lebih banyak individu yang bekerja pada masa ini dibanding pada usia lain.

Adapun faktor lain yang dianggap dapat mempengaruhi terjadinya kejadian sindroma Caisson secara umum pada semua usia adalah kurangnya pemahaman penyelam tentang pemeriksaan kesehatan rutin selama bekerja, diakibatkan adanya kesalahan persepsi tentang suntik, dimana berdasarkan



pengalaman yang diperoleh sebelumnya bahwa ada beberapa penyelam yang meninggal setelah dirawat dan diberi suntikan selama dirawat di rumah sakit. Hal ini kemudian menjadi suatu pembelajaran tersendiri bagi penyelam tentang suntik dan rumah sakit, yang menjadikan mereka jarang memeriksakan diri ke puskesmas/RS. Adapun perawatan yang biasa dilakukan pada anggota keluarga yang terkena sindroma Caisson seperti hemiplegia (lumpuh satu sisi tubuh) selain memeriksakan ke Puskesmas adalah dengan cara membawa anggota keluarga tersebut ke dukun urut untuk dipijat menggunakan minyak urut yang menimbulkan efek panas pada otot ataupun ada yang melakukan terapi sendiri yakni dengan merendamkan bagian tubuh yang sakit di air laut pada pagi hari selama beberapa lama diteruskan dengan latihan berjalan berkeliling disekitar rumah. Menurut hasil wawancara dikemukakan bahwa kebiasaan merendam ini dilakukan sebab penyakit ini di dapat dilaut sehingga obatnya pun bisa berasal dari laut.

Selain faktor tersebut diatas, faktor lingkungan dan faktor ekonomi juga turut berperan. Menyelam merupakan suatu hal yang biasa bagi masyarakat yang hidup di Kepulauan, hal ini disebabkan karena masyarakat yang tinggal di pulau mengandalkan hasil laut sebagai mata pencaharian mereka sehari-hari. Seperti halnya penduduk yang berdomosili di daerah pegunungan mengandalkan profesi berkebun dan bersawah sebagai mata pencaharian mereka. Hal ini sesuai dengan firman Allah SWT:

وَهُوَ الَّذِي سَخَّرَ الْبَحْرَ لِتَأْكُلُوا مِنْهُ لَحْمًا طَرِيًّا وَتَسْتَخْرِجُوا مِنْهُ حَبْلًا مَلْبَسُونَهَا وَتَرَى  
الْفَلَكَ مَوَآخِرَ فِيهِ وَلِتَبْتَغُوا مِنْ فَضْلِهِ ۗ وَلِعَلَّكُمْ تَشْكُرُونَ ﴿١٤٠﴾

Terjemahannya: *Dan Dia-lah, Allah yang menundukkan lautan (untukmu), agar kamu dapat memakan daripadanya daging yang segar (ikan), dan kamu mengeluarkan dari lautan itu perhiasan yang kamu pakai; dan kamu melihat bahtera berlayar padanya, dan supaya kamu mencari (keuntungan) dari karunia-Nya, dan supaya kamu bersyukur (QS. An-Nahl:14)*

Inilah yang kemudian dapat mendorong masyarakat pulau untuk menjadikan kegiatan menyelam selain sebagai kebiasaan sekaligus menjadi mata pencaharian mereka.

## 2. Berdasarkan masa kerja

Pada penelitian ini angka responden yang berada pada kategori masa kerja lama (>1 tahun) dan menderita sindroma Caisson adalah sebanyak 20 orang atau (66,7%) dan yang tidak menderita sindroma Caisson sebanyak 10 orang atau (33,3%), serta tidak ada responden yang berada pada kategori masa kerja baru ( $\leq 1$  tahun).

Hal ini berarti, masyarakat penyelam kompressor di Pulau Barrang Lompo lebih banyak yang terkena keluhan Sindroma Caisson ketika telah bekerja selama lebih dari 1 tahun sebagai penyelam. Allah SWT berfirman:

وَأَتَّبِعْ فِي مَآءِ آتَنَّاكَ اللَّهُ الدَّارَ الْآخِرَةَ وَلَا تَنْسَ نَصِيبَكَ مِنَ الدُّنْيَا وَأَحْسِنْ كَمَا أَحْسَنَ اللَّهُ إِلَيْكَ وَلَا تَبْغِ الْفَسَادَ فِي الْأَرْضِ إِنَّ اللَّهَ لَا يُحِبُّ الْمُفْسِدِينَ ﴿٧٧﴾

Terjemahannya *Dan carilah pada apa yang Telah dianugerahkan Allah kepadamu (kebahagiaan) negeri akhirat, dan janganlah kamu melupakan bahagianmu dari (kenikmatan) duniawi dan berbuat baiklah (kepada orang lain) sebagaimana Allah Telah berbuat baik, kepadamu, dan janganlah kamu berbuat kerusakan di (muka) bumi. Sesungguhnya Allah tidak menyukai orang-orang yang berbuat kerusakan (QS. Al-Qashash: 77).*

Ayat ini menganjurkan umat manusia untuk tidak menganiaya diri dan tidak berbuat kerusakan baik pada diri maupun lingkungan. Banyaknya penyelam yang terkena sindroma Caisson selama bekerja >1 tahun juga karena bertolak belakang dengan anjuran Allah SWT untuk tidak menganiaya dirinya dan memperdulikan kemampuan standar tubuhnya dalam menyelam. Hal tersebut sejalan dengan wawancara yang dilakukan, dimana frekuensi rata-rata penyelaman yang dilakukan di pulau Barrang Lompo adalah sebanyak 3X dalam sehari. Anril (2008) mengemukakan bahwa kadar Nitrogen dalam tubuh akan dinetralsir secara sempurna dalam waktu 12-24 jam setelah menyelam tergantung jenis penyelaman yang dilakukan. Kurangnya pengetahuan tentang kemampuan tubuh beradaptasi dengan tingginya kadar Nitrogen inilah yang menyebabkan semakin menumpuknya kadar Nitrogen tubuh selama menyelam serta menimbulkan pengaruh dalam waktu yang lama dan tidak langsung pada tubuh individu.

Kurangnya pengetahuan tentang bahaya Nitrogen juga menyebabkan para penyelam tidak memeriksakan diri ke Puskesmas/RS ketika mereka terkena Nitrogen narkosis (keracunan Nitrogen). Narkosis merupakan keadaan dimana tingkat Nitrogen dalam tubuh penyelam sudah melebihi kapasitas dan mulai masuk ke Syaraf pusat dan menyebabkan timbulnya halusinasi. Keracunan Nitrogen pada penyelam di pulau Barrang Lompo lebih dikenal dengan kepercayaan *Appinawang-pinawanggang*.

Kepercayaan ini lebih banyak ditafsirkan penyelam sebagai teguran ataupun ujian untuk tidak terlalu tamak ketika melihat banyaknya hasil laut di

bawah. Menurut hasil wawancara, bahwa pada keadaan *Appinawang-pinawanggang* ini penyelam biasa diperlihatkan hal-hal aneh seperti melihat teripang yang bertumpuk dibawah laut, melihat banyak mutiara, melihat kuburan, ataupun wanita cantik di bawah laut, ditambah lagi dengan situasi dalam laut yang gelap dan dingin, yang dapat memperparah proses narkosis sehingga halusinasi semakin tinggi dan bermacam-macam. Dari hasil wawancara diperoleh pula bahwa setelah mengalami *Appinawang-pinawanggang* ini biasanya penyelam merasa kedinginan yang amat sangat berbeda dari biasanya ketika naik ke permukaan, ada juga yang langsung pingsan setelah naik, ada juga yang setengah sadar ketika naik hingga dibantu ditarik oleh rekannya, dan juga ada yang lumpuh ketika naik ke permukaan. Dari semua penjelasan tersebut dapat diketahui mengapa lambat laun para penyelam dapat menderita sindroma Caisson.

### 3. Berdasarkan lama penyelaman

Pada penelitian ini angka responden yang berada pada kategori penyelaman yang tidak sesuai (>15 menit) dan menderita sindroma Caisson adalah sebanyak 20 orang atau (66,7%) dan yang tidak menderita sindroma Caisson sebanyak 10 orang atau (33,3%), serta tidak ada responden yang berada pada kategori tingkat penyelaman yang sesuai (0-15 menit).

Hal ini berarti bahwa mayoritas responden melakukan penyelaman lama baik yang terkena sindroma Caisson dan yang tidak terkena sindroma Caisson.

Allah SWT berfirman:

﴿ وَلَا تُبَدِّرْ تَبَدِيرًا ﴾ إِنَّ الْمُبَدِّرِينَ كَانُوا إِخْوَانَ الشَّيْطَانِ ۗ وَكَانَ الشَّيْطَانُ لِرَبِّهِ كَفُورًا ﴿١٦﴾

Terjemahannya: *Dan janganlah kamu berlebih-lebihan. Sesungguhnya pemboros-pemboros itu adalah Saudara-saudara syaitan dan syaitan itu adalah sangat ingkar kepada Tuhannya.* (QS. Al-Israa' 26-27).

Dari ayat diatas, Allah SWT menganjurkan manusia untuk tidak melakukan sesuatu secara berlebihan, karena berlebihan merupakan sesuatu yang tidak baik. Hal ini sesuai dengan keadaan penyelam, dimana para penyelam kompressor ini melakukan tingkat penyelaman yang melebihi batas kesesuaian penyelaman yang baik, sehingga banyak diantara mereka yang kemudian terkena penyakit akibat penyelaman.

Menurut hasil wawancara yang dilakukan penulis kepada para penyelam kompressor di Pulau Barrang Lompo Makassar, lamanya tingkat penyelaman yang dilakukan oleh penyelam kompressor ini lebih dikarenakan semakin dalamnya tempat tinggal teripang dan udang yang dicari oleh penyelam, Firdaus (2008) mengemukakan bahwa Teripang adalah biota laut demersal yang merayap di dasar laut, teripang yang berharga tinggi hidup pada kedalaman antara 20 hingga 60 meter.

Menurut hukum Boyle, bilamana tekanan meningkat, maka volume dari suatu kumpulan gas akan berkurang atau sebaliknya. Sebagaimana kita ketahui, setiap penurunan 10 meter dibawah laut maka individu akan terpapar dengan tekanan sebanyak 2 ATM (1 ATM dari permukaan + 1 ATM dari laut). Anies (2005) mengemukakan bahwa tekanan udara yang tinggi di bawah laut dapat mengakibatkan terjadinya penutupan pembuluh darah dalam tubuh oleh nitrogen bebas, sehingga dapat terjadi degenerasi dan kelumpuhan sebagai akibat lanjutnya. Hal inilah yang dapat mengakibatkan mengapa mayoritas penyelam

yang lebih lama berada dalam laut lebih banyak terkena sindroma Caisson karena lebih seringnya terpapar dengan lingkungan yang memiliki perbedaan tekanan.

Selain itu, lamanya penyelaman juga didukung oleh penggunaan kompressor dibandingkan penggunaan tangki sebagai alat bantu pernafasan selama di bawah laut. Disamping lebih ekonomis dan efisien dalam penggunaannya, kompressor dianggap lebih memudahkan penyelam untuk tinggal lebih lama mencari hasil laut tanpa harus memikirkan keterbatasan suplai udara, meski tanpa ada penyaring dan proses tertentu. Hal ini mengakibatkan semakin banyaknya udara kotor yang dapat dihirup selama menyelam sehingga memperparah terjadinya sindroma Caisson pada penyelam.

#### 4. Berdasarkan kedalaman penyelaman

Pada penelitian ini tidak ada responden yang melakukan penyelaman dangkal. Sedangkan persentase responden yang menderita sindroma Caisson dan melakukan penyelaman sedang (0-30 meter) adalah sebanyak 19 orang (65,52%) dan persentase responden yang tidak menderita sindroma Caisson dan melakukan penyelaman sedang adalah sebanyak 10 orang (34,48%).

Hal ini berarti bahwa, mayoritas responden penyelam melakukan kegiatan penyelaman pada tingkat kedalaman sedang (0-30 meter) saja. Dari sini dapat dilihat bahwa pada tingkat penyelaman sedang pun penyelam sudah dapat terkena sindroma Caisson apalagi jika penyelam melakukan kegiatan penyelaman dalam (>30 meter). Hal ini dapat disebabkan karena banyak faktor, seperti faktor fisik dan psikis, serta faktor eksternal lainnya seperti suhu air, dan tingginya tekanan.

Semakin dalamnya tingkat penyelaman juga dipengaruhi oleh faktor suhu dan pencahayaan yang diperoleh selama di bawah laut. Semakin jauh kedalam laut, maka tingkat pencahayaan semakin kurang, begitu pula dengan suhu. Budiow (2007) mengemukakan bahwa air mempunyai kapasitas konduksi 25 x dibanding udara, sehingga kecepatan hilangnya panas di air 25 x lebih cepat dibandingkan udara. Meskipun penyelaman dilakukan pada pagi-siang hari, semakin dalam penyelaman maka suhu air laut akan semakin dingin pula. Akibat semakin kurangnya cahaya matahari yang masuk dan memanaskan air laut. Hal ini dapat pula mempengaruhi penyelam, dimana ketika penyelam sudah tidak mampu bertahan pada suhu laut tertentu, maka penyelam akan naik dan mengurangi kedalaman penyelamannya.

Dalamnya penyelaman yang dilakukan para penyelam kompressor bergantung pada keadaan fisiknya, rata-rata penyelam kompressor di pulau Barrang Lompo dapat menyelam hingga kedalaman maksimal 50 meter dibawah permukaan air. Semakin dalamnya tingkat penyelaman berarti meningkat pula tekanan dalam tubuh. Menurut Hukum Henry, jumlah Nitrogen yang ada dalam tubuh berbanding lurus dengan besarnya tekanan. Apabila individu melakukan penyelaman sampai kedalaman 10 meter, maka tekanan partial Nitrogen dalam tubuh menjadi 2 kali lipat. Hal inilah yang kemudian mengakibatkan terbentuknya gelembung-gelembung gas dalam tubuh dan terjadi penyumbatan dalam pembuluh darah serta merusak jaringan tubuh dan sistem syaraf, sehingga banyak penyelam yang mengalami narkosis dan kerusakan jaringan tubuh lain seperti kaki, dan tungkai.

Faktor keletihan juga dapat mempengaruhi kedalaman penyelaman, dimana dari hasil wawancara dengan para penyelam kompressor ini menyebutkan bahwa mereka rata-rata dapat menyelam sebanyak 3 kali penyelaman dalam tiap harinya. Keletihan otot yang bekerja terus menerus inilah yang juga dapat mempengaruhi tingkat kedalaman penyelaman.

#### 5. Berdasarkan prosedur kerja

Pada penelitian ini tidak ada responden yang melakukan prosedur penyelaman yang sesuai. Sedangkan persentase responden yang menderita sindroma Caisson dan melakukan prosedur penyelaman yang tidak sesuai adalah sebanyak 20 orang (66,7%) dan persentase responden yang tidak menderita sindroma Caisson dan melakukan prosedur penyelaman yang tidak sesuai adalah sebanyak 10 orang (33,3%).

Hal ini berarti, mayoritas penyelam kompressor di pulau Barrang Lompo tidak melakukan prosedur kerja yang sesuai ketika menyelam. Sindroma Caisson merupakan sekumpulan gejala penyakit yang diperoleh tubuh akibat interaksi dengan tekanan tinggi di bawah laut. Kejadian sindroma Caisson pada penyelam pada hakikatnya merupakan bentuk teguran kepada penyelam agar mereka juga memelihara kesehatan diri, kesehatan lingkungan kerjanya, serta tidak mengabaikan prosedur kerja yang baik selama menyelam. Sebagaimana firman Allah SWT pada surah Ar-Ruum ayat 41:

ظَهَرَ الْفَسَادُ فِي الْبَرِّ وَالْبَحْرِ بِمَا كَسَبَتْ أَيْدِي النَّاسِ لِيُذِيقَهُمْ بَعْضَ الَّذِي عَمِلُوا لَعَلَّهُمْ  
يَرْجِعُونَ ﴿٤١﴾

Terjemahannya : *Telah nampak kerusakan di darat dan di laut disebabkan Karena perbuatan tangan manusia, supaya Allah merasakan*



*kepada mereka sebahagian dari (akibat) perbuatan mereka, agar mereka kembali (ke jalan yang benar). (QS. Ar-Ruum: 41)*

Kejadian sindroma Caisson pada penyelam di pulau Barrang Lompo dapat disebabkan karena kurangnya pengetahuan penyelam tentang prosedur penyelaman yang baik dan aman. Adapun menurut hasil wawancara dengan responden penyelam yang melakukan prosedur terminal lebih karena beberapa faktor yakni ada responden yang pernah belajar tentang prosedur penyelam yang baik dengan instruktur selam, dan selainnya karena hasil pembelajaran selama melakukan penyelaman, yang diperoleh dari percontohan terhadap ikan yang dipancing, dimana ketika ikan langsung ditarik naik, maka perut dan matanya akan ikut keluar dari tubuhnya, maka begitu pula dengan tubuh jika langsung naik ke permukaan laut tanpa melakukan prosedur terminal terlebih dahulu. Dari sini pula responden penyelam tersebut mengamati kurangnya rasa sakit yang dirasakan pada tubuh ketika melakukan terminal, dibanding ketika tidak melakukan prosedur terminal. Selain itu, dari hasil wawancara dikemukakan bahwa beberapa penyelam juga biasa membalurkan minyak gosok yang menghasilkan efek panas ke seluruh tubuhnya sebelum melakukan penyelaman, hal ini berfungsi untuk mengurangi rasa dingin akibat suhu air laut yang tinggi ketika menyelam serta ada juga yang membiasakan diri meminum jenis obat pereda sakit kepala ketika akan turun atau setelah melakukan penyelaman.

Lain halnya dengan penggunaan alat selam, dimana setiap responden baik yang memiliki keluhan sindroma Caisson maupun tidak, selalu menggunakan alat bantu selam selama melakukan penyelaman. Menurut hasil wawancara yang dilakukan kepada responden penyelam, penggunaan alat selam sangat membantu

penyelam kompressor ini selama berada dalam laut, hal ini disebabkan karena alat bantu selam memudahkan penyelam bergerak secara bebas dan mudah didalam laut, dibanding tanpa menggunakan alat bantu selam, sehingga hasil laut yang diperoleh akan lebih maksimal, serta waktu yang digunakan juga menjadi lebih efisien dibanding tidak memakai alat bantu selam.



## **BAB VI**

### **PENUTUP**

#### A. Kesimpulan

Berdasarkan hasil penelitian mengenai studi kejadian sindrom Caisson pada penyelam kompressor di pulau Barrang Lompo Makassar tahun 2010, maka dapat disimpulkan sebagai berikut :

1. Gambaran kejadian sindroma Caisson pada penyelam kompressor di Pulau Barrang Lompo Makassar berdasarkan umur sebagian besar terjadi pada usia produktif, yakni sebanyak 14 orang (73,68%).
2. Gambaran kejadian sindroma Caisson pada penyelam kompressor di Pulau Barrang Lompo Makassar berdasarkan masa kerja sebagian besar terjadi pada masa kerja >1 tahun kerja, yakni sebanyak 20 orang atau (66,7%).
3. Gambaran kejadian sindroma Caisson pada penyelam kompressor di Pulau Barrang Lompo Makassar berdasarkan lama penyelaman terjadi pada tingkat waktu penyelaman >15 menit, yakni sebanyak 20 orang atau (66,7%).
4. Gambaran kejadian sindroma Caisson pada penyelam kompressor di Pulau Barrang Lompo Makassar berdasarkan kedalaman penyelaman sebagian besar terjadi pada tingkat kedalaman penyelaman sedang (0-30 meter), yakni 19 orang atau (65,52%).
5. Gambaran kejadian sindroma Caisson pada penyelam kompressor di Pulau Barrang Lompo Makassar berdasarkan prosedur kerja tidak

mengikuti prosedur kerja yang sesuai yakni sebanyak 20 orang atau (66,7%).

## B. Saran

1. Individu, hendaknya lebih memperhatikan faktor resiko kerja yang dapat terjadi kapan saja dan bukan hanya melihat pekerjaan dari tingginya keuntungan yang dapat diperoleh, serta hendaknya memeriksakan kesehatan diri setiap kali akan turun dan setelah menyelam.
2. Keluarga, hendaknya memberikan dukungan dan perhatian terhadap kesehatan anggota keluarga yang berprofesi sebagai penyelam.
3. Tokoh masyarakat, hendaknya memberikan perhatian terhadap pemberian aturan tegas bagi para penyelam tentang prosedur penyelaman yang baik.
4. Pemerintah, hendaknya lebih memperhatikan tingkat kesehatan dan keselamatan kerja sektor informal ini misalnya dengan cara pengadaan pengobatan RUBT gratis bagi penderita Caisson.
5. Dinas kesehatan, hendaknya melakukan koordinasi dengan pemerintah setempat tentang regulasi management K3 pada penyelaman serta melakukan sosialisasi tentang aspek-aspek kesehatan penyelam secara berkesinambungan dan disertai dengan aturan yang mengikat demi mengurangi terjadinya PAK.

## DAFTAR PUSTAKA

- Al-Qur'anul Karim. (QS. Al-Israa: 12), (QS. An-Nahl: 14), (QS. Al-Furqaan: 53), (QS. Al-ashr), (QS. Al-Qashash: 77), (QS. Al-Israa': 26-27), (QS. Ar-Ruum: 41).
- Anaklaut, I. 2004. *Penyelaman Scuba.htm*. (Online) (<http://www.geocities.com>, diakses tanggal 24 April 2009).
- Anies, Dr, 2005. *Penyakit Akibat Kerja*. Jakarta: PT. Elex Media Komputindo.
- Anril. K. 2008. *Diving Article: Decompression Sickness/ Penyakit Dekompresi*. (Online) ([http://www. Belajar diving@google.com](http://www.Belajardiving@google.com), diakses tanggal 18 Agustus 2010).
- Ashari, I. 2009. *Caisson Disease*. (Online) ([http://www.Passengereng: Caisson Disease.mhtml file@google.com](http://www.Passengereng:CaissonDisease.mhtmlfile@google.com), diakses tanggal 04 Mei 2009).
- Budiow, dr. 2007. *Syarat-syarat Kesehatan Penyelam.htm*. (Online) (<http://www.google.com>, diakses tanggal 07 Juni 2009).
- Butler, WP. 2004. Vol. 31, No. 4 - *Historic Caisson Disease "Caisson Disease during the Construction of the Eads and Brooklyn Bridges: A Review"*. Undersea and Hyperbaric Medical Society, Inc.
- Dedi. 2008. *Penyelam Tradisional Yang Diintai Bahaya*. (Online) (<http://www.pulauseribu.net>, diakses tanggal 15 Mei 2009).
- Departemen Kesehatan RI, DISKES TNI Angkatan Laut. (2001). *Materi Pelatihan Kesehatan Penyelaman dan Hiperbarik*, DITJEN PPM & PL DEPKEKES SOS RI, Jakarta.
- Dinas Pengelolaan Lingkungan Hidup dan Keindahan Kota Makassar. 2006. *Status Lingkungan Hidup Daerah Kota Makassar*. Makassar: CV. Globalindo Konsultama.
- Firdaus, I. 2008. *Panyingkul! Sebelum 'Beche de mer' Tersaji di Meja Makan*. Panyingkul.com (online) diakses tanggal 06 Februari 2010.
- Hurlock, EB. 2004. *Psikologi Perkembangan*. Jakarta: Penerbit Erlangga.
- J.J Kellat, 1992. *Medical Consideration In Aquatic Sports* dalam Bloomfieldo, J.F PA. Fitch K.D: *Textbook of Science and Medicine Sport*.

- JOTC Diving Team, 2005. *Dunia Penyelaman: Buku Panduan Pelatihan*. Jakarta: JOTC Diving Team.
- Mamat Ruhimat Drs., Bambang Utoyo Drs, 1996, *Penuntun Belajar Geografi 1, untuk SMU Kelas I*, Bandung: Ganesa Exact.
- Poerwadarminta, WJS, 2007. *Kamus Bahasa Indonesia*. Jakarta: Balai Pustaka.
- Profil Pulau Barrang Lompo, 2009.
- Puskesmas Pattingalloang. 2009. Makassar.
- Rauf, R. 2006. *Puluhan Warga Pulau Barrang Lompo Menderita Lumpuh*. (Online) (<http://www.kabarindonesia.com>, diakses tanggal 05 November 2008).
- Sophia, DM., Drg. 2004. *Diagnosis dan Pengobatan Penyakit Dekompresi*. (Online) (<http://www.cakrad cetak.htm> file@[google.com](http://www.google.com), diakses tanggal 05 November 2008).
- Suma'mur PK. 1989. *Keselamatan Kerja dan Pencegahan Kecelakaan*, Jakarta: CV. Haji Masagung.
- Suma'mur PK. 1996. *Higene Perusahaan dan Kesehatan Kerja*. Jakarta: Gunung Agung
- Tedjapawitra, H. 2009. *Deco Dive, Dive Com, Kecepatan Naik dan Safety Stop*, (Online) (<http://coronadivingclub.htm> file@[google.com](http://www.google.com), diakses tanggal 18 Mei 2009).



UNIVERSITAS ISLAM NEGERI  
**ALAUDDIN**  
M A K A S S A R

MASTER TABEL STUDI KEJADIAN SINDROM CAISSON PADA PENYELAM KOMPRESSOR  
DI PULAU BARRANG LOMPO MAKASSAR TAHUN 2010

Responden	Umur	Masa kerja	Frek/hari	Lama/1x Selam(Mnt)			Depth (Meter)			Prosedur		Cek Kesehatan			Caisson
				Min	Max	Rata2	Min	Max	Rata2	Terminal	Alat selam	Dukun	RS	Sendiri	
R.1	30	5	4	20	60	30	30	45	30	1	1	-	-	-	
R.2	28	16	3	30	120	60	30	52,5	40	2	1	-	-	-	
R.3	17	6	3	30	70	40	25,5	45	22,5	2	1	-	-	-	
R.4	33	10	4	20	60	30	25,5	37,5	30	2	1	-	-	-	
R.5	25	10	5	30	60	40	25,5	30	27	2	1	-	-	-	
R.6	29	12	7	20	45	40	20	45	30	2	1	-	-	-	
R.7	32	20	3	20	45	30	20	40	30	2	1	-	-	-	
R.8	40	20	3	20	35	30	20	30	25	2	1	-	-	-	
R.9	24	13	3	20	60	30	25,5	36	30	1	1	-	-	-	
R.10	19	3	3	30	60	30	15	37,5	22,5	2	1	-	-	-	
R.11	35	15	3	30	60	30	30	50	30	2	1	-	-	-	
R.12	36	20	4	30	60	30	30	37,5	30	2	1	-	-	-	
R.13	21	6	4	20	40	25	18	22	20	2	1	-	-	-	
R.14	26	12	3	30	60	30	20	37,5	22,5	2	1	-	-	-	
R.15	27	10	5	15	60	45	22,5	27	25,5	2	1	-	-	-	
R.16	23	7	3	20	60	30	13,5	30	25,5	1	1	-	-	-	
R.17	35	21	4	30	60	45	20	40	30	2	1	-	-	-	
R.18	29	12	3	20	45	30	30	40	30	2	1	-	-	-	
R.19	34	14	5	20	60	40	25,5	37,5	30	2	1	-	-	-	
R.20	39	20	3	20	45	30	25,5	45	30	1	1	-	-	-	
R.21	19	4	4	30	60	30	22,5	45	22,5	2	1	-	-	-	
R.22	22	5	3	20	40	30	25,5	36	30	1	1	-	-	-	
R.23	45	30	3	30	60	40	25	45	30	2	1	-	-	-	
R.24	49	35	3	20	75	30	22,5	60	30	2	1	-	-	-	
R.25	34	12	3	20	60	30	27	40	30	2	1	-	-	-	
R.26	29	11	5	20	60	30	25,5	36	30	2	1	-	-	-	
R.27	40	25	4	30	60	40	40	60	22	1	1	-	-	-	
R.28	35	23	3	20	40	30	22,5	45	33	2	1	-	-	-	
R.29	18	3	4	20	50	30	30	37,5	25,5	2	1	-	-	-	
R.30	18	5	3	20	50	30	15	37,5	25,5	2	1	-	-	-	
Total	891	405	110	705	1720	1015	727,5	1207	839						
Rata-rata	29,7	13,5	3,6666667	23,5	57,33333	33,83333	24,25	40,23333	27,96667						



**KUISIONER**  
STUDI KEJADIAN SINDROM CAISSON PADA PENYELAM  
KOMPRESSOR  
DI PULAU BARRANG LOMPO MAKASSAR

**Identitas Responden**

Nomor : .....  
Nama : .....  
Umur : .....Tahun

**Lama bekerja**

1. Mengapa saudara menjadi penyelam?
2. Sejak kapan saudara bekerja sebagai penyelam?.....thn

**Lama penyelaman**

1. Apakah saudara melakukan penyelaman tiap hari?
2. Untuk 1 (satu) kali kegiatan menyelam, berapa kali saudara melakukan penyelaman?.....x sehari.
3. Berapa lama waktu yang saudara butuhkan tiap kali menyelam?
  - a. Rata-rata.....menit
  - b. Minimum.....menit
  - c. Maksimal.....menit

**Kedalaman penyelaman**

1. Berapa kedalaman menyelam yang saudara lakukan?
  - a. Rata-rata.....m
  - b. Minimum.....m
  - c. Maksimal.....m

**Prosedur penyelaman**

1. Apakah saudara mengetahui prosedur penyelaman yang baik?
  - a. Ya (sebutkan.....)
  - b. Tidak
2. Apakah saudara melakukan prosedur dekompresi tiap menyelam?
  - a. Ya
  - b. tidak
3. Jika ya, berapa sering?
  - a. Tiap akan turun/naik ke permukaan
  - b. Kadang-kadang
  - c. Lain-lain (.....)
4. Apakah saudara menggunakan alat bantu ketika menyelam?
  - a. Ya
  - b. Tidak
5. Jika ya, peralatan menyelam apa saja yang saudara gunakan saat menyelam?
  - a. ....
  - b. ....
  - c. ....
  - d. ....
  - e. ....
  - f. ....

### Sindrom Caisson

1. Apakah saudara mengetahui tentang penyakit caisson?

- a. Ya                      b. Tidak

2. Keluhan apa saja yang saudara rasakan selama melakukan penyelaman?

Sekarang	Pernah
<input type="checkbox"/> Sistem saraf pusat: i. Medulla spinalis: nyeri punggung yang dapat menjalar ke abdomen. j. Mati rasa dan paraesthesla. k. Cerebral: gangguan penglihatan (diplobia blind spots), l. hemiplegia (lumpuh satu sis itubuh), m. hilang kesadaran, n. gangguan bicara, o. nyeri kepala, bingung, ganggguan keseimbangan (sempoyongan). p. Tremor, konvulsi (kejang-kejang)	<input type="checkbox"/> Sistem saraf pusat: q. Medulla spinalis: nyeri punggung yang dapat menjalar ke abdomen. r. Mati rasa dan paraesthesla. s. Cerebral: gangguan penglihatan (diplobia blind spots), t. hemiplegia (lumpuh satu sisi tubuh), u. hilang kesadaran, v. gangguan bicara, w. nyeri kepala, bingung, ganggguan keseimbangan (sempoyongan). x. Tremor, konvulsi (kejang-kejang)
<input type="checkbox"/> Sistem skelet: nyeri sendi.	<input type="checkbox"/> Sistem skelet: nyeri sendi.
<input type="checkbox"/> Sist. Kardoivaskular dan respirasi: f. dyspnoe, g. nyeri dada,batuk h. serangan jantung i. Emboli udara (gelembung udara yang menyumbat pembuluh udara) j. Henti jantung (cardiac arrest)	<input type="checkbox"/> Sist. Kardoivaskular dan respirasi: k. dyspnoe, l. nyeri dada,batuk m. serangan jantung n. Emboli udara (gelembung udara yang menyumbat pembuluh udara) o. Henti jantung (cardiac arrest)
<input type="checkbox"/> Kulit: d. Pruritus (gatal-gatal) e. Rasi, kulit seperti campak f. Bercak-bercak biru (blueish marbling)	<input type="checkbox"/> Kulit: g. Pruritus (gatal-gatal) h. Rasi, kulit seperti campak i. Bercak-bercak biru (blueish marbling)
<input type="checkbox"/> Sistem gastro intestinal: f. Anorexia g. Nausea dan vomitus h. Hematorresis i. Kejang abdominal j. Diare yang berdarah	<input type="checkbox"/> Sistem gastro intestinal: k. Anorexia l. Nausea dan vomitus m. Hematorresis n. Kejang abdominal o. Diare yang berdarah
<input type="checkbox"/> Darah: • Gangguan pembekuan darah	<input type="checkbox"/> Darah: <input type="checkbox"/> Gangguan pembekuan darah
<input type="checkbox"/> Lain-lain (.....)	<input type="checkbox"/> Lain-lain (.....)

3. Sejak kapan saudara mulai merasakan sakit pada bagian tubuh akibat penyelaman?

- a. 6 bln terkahir                      b. 1 thn terakhir                      c. > 1 thn

4. Apakah saudara memeriksakan keluhan penyakit?

- a. Ya                      b. Tidak

5. Kemana saudara memeriksakan keluhan penyakit?
  - a. Ke dukun
  - b. Ke puskesmas/RS
  - c. Diobati sendiri
6. Jika diobati sendiri, bagaimana cara saudara mengobati keluhan tersebut?
  - Memakai ..... obat ..... tradisional  
(.....)
  - Di pijat saja
  - Dibiarkan saja
7. Berapa lama keluhan penyakit tersebut hilang?
  - < 1 hari
  - > 1 hari
  - > 1 minggu
  - Lain-lain (.....)
8. Apakah sebelum melakukan penyelaman saudara melakukan ritual tertentu?
  - Ya
  - Tidak
9. Jika ya, ritual apa saja yang biasa saudara lakukan?
  - .....
  - .....
  - .....





1965  
STAS  
ALAUDDIN  
MAKASSAR



Andi Azidah Azis adalah anak pertama dari pasangan Drs. A. Abd. Azis dan Dra. Wardah. Mallo. Penulis kelahiran Makassar, 28 April 1986 ini memulai pendidikannya di SDN. Panyikkokang I Makassar, kemudian melanjutkan sekolahnya di SMP Pondok Pesantren Putri Ummul Mukminin Makassar mulai 1997-2000, dan SMAN 9.

Makassar di tahun 2000-2003, serta terdaftar menjadi mahasiswa Fakultas Psikologi Universitas Negeri Makassar di tahun 2003, penulis kemudian mengambil kuliah di Fakultas Ilmu Kesehatan Jurusan Kesehatan Masyarakat UIN Alauddin Makassar di tahun 2005.