

**PENGARUH METODE EKSTRAKSI TERHADAP AKTIVITAS
ANTIMIKROBA EKSTRAK METANOL DAUN JATI
(*Tectona grandis* L.F)**



**Skripsi
Diajukan Untuk Memenuhi Salah Satu Syarat Meraih
Gelar Sarjana Farmasi Jurusan Farmasi
Pada Fakultas Ilmu Kesehatan
Universitas Islam Negeri
Alauddin Makassar**

Oleh

**FITRIANA
70100106006**

**FAKULTAS ILMU KESEHATAN
UNIVERSITAS ISLAM NEGERI ALAUDDIN MAKASSAR
2010**

PERNYATAAN KEASLIAN SKRIPSI

Dengan penuh kesadaran, penulis yang bertanda tangan di bawah ini menyatakan bahwa skripsi ini benar adalah hasil karya penulis sendiri. Jika di kemudian hari terbukti bahwa ia merupakan duplikat, tiruan, plagiat, atau dibuat oleh orang lain, sebagian atau seluruhnya, maka skripsi dan gelar yang diperolehnya batal demi hukum.

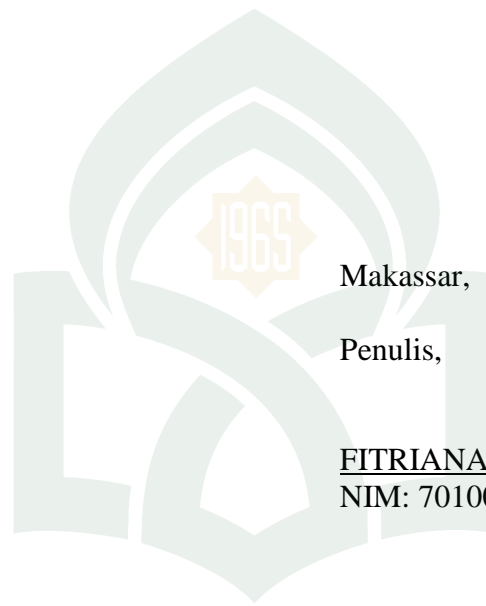

Makassar, november 2010

Penulis,

FITRIANA

NIM: 70100106006

UNIVERSITAS ISLAM NEGERI
ALAUDDIN
M A K A S S A R

KATA PENGANTAR

بِسْمِ اللَّهِ الرَّحْمَنِ الرَّحِيمِ

Assalamualaikum Warahmatullahi Wabarakatu

Alhamdulillah, tiada kata yang patut di ucapkan oleh seorang hamba yang beriman selain ucapan puji syukur kehadiran Allah SWT tuhan yang maha mengetahui, pemilik segala ilmu, karena atas segala petunjuknya sehingga terwujud harapan untuk menyelesaikan skripsi ini yang berjudul “**Pengaruh Metode Ekstraksi Terhadap Aktivitas Antimikroba Ekstrak Metanol Daun Jati (*Tectona grandis* L.F)**”. Sebagai salah satu persyaratan untuk memperoleh gelar kesarjanaan pada Fakultas Kesehatan Jurusan Farmasi.

Sungguh banyak kendala yang penulis hadapi dalam rangka penulisan skripsi ini. Namun berkat dukungan dan bantuan berbagai pihak akhirnya penulis banyak melewati kendala-kendala tersebut. Dan oleh karena ini penulis dengan tulus menghaturkan banyak terima kasih dan penghargaan yang setinggi-tingginya kepada bapak **Rusli, S.Si M.Si,Apt.** selaku pembimbing pertama dan ibu **Gemy Nastity Handayani, S.Si M.Si, Apt.** selaku pembimbing kedua atas segala keikhlasannya dalam membimbing memberikan petunjuk dalam pelaksanaan penelitian dan penyelesaian skripsi ini. Semoga bantuan dan bimbingannya selama penulis menempuh pendidikan dan melakukan penelitian mendapatkan balasan yang setimpal dari Allah SWT.

Selanjutnya tak lupa disampaikan ucapan terima kasih yang sebesar-besarnya kepada:

1. Bapak dr. M. Furqaan Naim M. Sc., Ph. D., selaku Dekan Fakultas Ilmu Kesehatan UIN Alauddin Makassar.
2. Bapak Drs. Stang M.Kes., selaku Pembantu Dekan 1 Fakultas Ilmu Kesehatan UIN Alauddin Makassar.
3. Bapak Drs. H. Syamsul Bahri, M.Si., selaku Pembantu Dekan II Fakultas Ilmu Kesehatan UIN Alauddin Makassar.
4. Bapak Drs. Supardin M. HI., selaku Pembantu Dekan III Fakultas Ilmu Kesehatan UIN Alauddin Makassar.
5. Ibu Gemy Nastity Handayani S. Si M. Si., Apt., selaku Ketua Jurusan Farmasi Fakultas Kesehatan UIN Alauddin Makassar.
6. Bapak/ibu dosen yang dengan ikhlas membagi ilmunya, semoga jasanya mendapatkan balasan dari Allah SWT. Serta seluruh Staf Fakultas Ilmu Kesehatan yang telah memberikan bantuan kepada penulis.
7. Penghargaan dan ucapan terima kasih yang tiada tara penulis persembahkan kepada kedua orang tua Ayahanda Sudirman Pasoba dan Ibunda Nursia Said serta Kakakku Surgawati dan Adikku Muh. Nurul Hidayat yang tersayang atas segala do'a, perhatian dan dukungan yang tidak pernah terputus bantuan material dan dukungan moril sehingga skripsi ini dapat diselesaikan.
8. Terkhusus terima kasih kepada Kakanda Abd. Rasyid Pasegeri yang telah membantu dari awal pembuatan skripsi yang setia menemani dalam

pengambilan sampel, memberikan semangat, tenaga dan pikiran sampai selesainya skripsi ini.

9. Ucapan terima kasih penulis sampaikan kepada sahabat Rusmiati yang selalu membantu dalam segala hal, dan teman-teman d'cure Asmah Yahrib, Nurfadila Mar, Evi Jayatri Bodini, dan Kakanda Armisman yang selalu memberikan dorongan dan semangat.
10. Ucapan terima kasih juga penulis kepada teman-teman Syarifasyahri, Mizawati Ahzan, karunia Ela, dan teman-teman seposko kkn baraya, Jusmiana, Dahlia, Muchlis, Samsuar, Asrar, Khumaidi arif, Syamsidar, dan Nurdin, yang telah memberikan dorongan dan kerja sama untuk menyelesaikan skripsi ini

Hanya ini yang dapat penulis persembahkan kepada semua pihak yang telah banyak memberikan bantuan kepada penulis sebagai ungkapan rasa syukur dan terima kasih yang tak terhingga.

Penulis menyadari bahwa dalam skripsi ini disusun dengan segala keterbatasan sehingga masih banyak kekurangan diharapkan saran dan kritik demi kesempurnaannya namun penulis berharap semoga karya kecil ini dapat bermanfaat bagi pengembangan ilmu pengetahuan. Semoga Allah SWT meridhoi usaha kita, amin.

Makassar, Agustus 2010

Fitriana

DAFTAR ISI

HALAMAN JUDUL.....	i
PERNYATAAN KEASLIAN SKRIPSI.....	ii
HALAMAN PENGESAHAN.....	iii
KATA PENGANTAR.....	iv
DAFTAR ISI.....	vii
DAFTAR TABEL.....	viii
DAFTAR LAMPIRAN.....	ix
DAFTAR GAMBAR.....	x
ABSTRAK.....	xii
BAB 1 PENDAHULUAN.....	1
A. Latar Belakang	1
B. Rumusan Masalah	2
C. Tujuan Penelitian	2
D. Kegunaan Penelitian	3
BAB II TINJAUAN PUSTAKA	4
A. Uraian Daun Jati	4
B. Uraian Mikroba Uji	6
C. Uraian Ekstraksi	14
D. Tinjauan Islam Mengenai Penelitian Tanaman Obat.....	25
BAB III METODE PENELITIAN	31
A. Alat Dan Bahan	31
B. Prosedur kerja	31
C. Penyiapan Medium	34
D. Penyiapan Baktari	36
E. Pembuatan Suspensi Baktari Uji	36
F. Skrining Aktivitas Antibakteri	37
G. Pengujian Ekstrak	37
H. Uji Aktivitas Antimikroba	38
BAB IV HASIL PENELITIAN DAN PEMBAHASAN	39
A. Hasil Penelitian	39
B. Pembahasan	42
BAB V PENUTUP	46
A. Kesimpulan	46
B. Saran	46
DAFTAR PUSTAKA	
LAMPIRAN-LAMPIRAN	

DAFTAR TABEL

Tabel	Halaman
1. Uji Skrining Antimikroba Terhadap Metode Ekstraksi Ekstrak Metanol Daun Jati (<i>Tectona grandis</i> L.F).....	39
2. Uji Konsentrasi Hambat Minimum Terhadap Metode Ekstraksi Ekstrak Metanol Daun Jati (<i>Tectona grandis</i> L.F).....	40
3. Uji Konsentrasi Bunuh Minimum Terhadap Metode Ekstraksi Ekstrak Metanol Daun Jati (<i>Tectona grandis</i> L.F).....	40
4. Hasil Pengujian Aktivitas Antimikroba Metode Ekstraksi Terhadap Bakteri <i>Eschericia coli</i> Dengan Metode Difusi Agar.....	41
5. Hasil Pengujian Aktivitas Antimikroba Metode Ekstraksi Terhadap Bakteri <i>Staphylococcus epidermidis</i> , Dengan Metode Difusi Agar...	41

DAFTAR LAMPIRAN

Lampiran	Halaman
1. Skema Kerja Ekstrak Metanol Daun Jati (<i>Tectona grandis</i> L.F).....	49
2. Hasil Pengujian Aktivitas Antimikroba Metode Ekstraksi Terhadap Bakteri <i>Eschericia coli</i> Dengan Metode Difusi Agar.....	66
5. Perhitungan Analisis Variansi.....	66
6. Analisis Variansi (Anava) Ekstrak Metanol Daun Jati Dengan Beberapa Metode Ekstraksi Terhadap Pertumbuhan Bakteri <i>Eschericia coli</i>	68
7. Hasil Pengujian Aktivitas Antimikroba Metode Ekstraksi Terhadap Bakteri <i>Staphylococcus epidermidis</i> Dengan Metode Difusi Agar.....	69
8. Analisis Varians (Anava) Ekstrak Metanol Daun Jati Dengan Beberapa Metode Ekstraksi Terhadap Pertumbuhan Bakteri <i>Staphylococcus epidermidis</i>	71

DAFTAR GAMBAR

Gambar	Halaman
1. Foto Tumbuhan Jati (<i>Tectona grandis</i> L.F) Dan Daun Jati Dari Tampak Depan Dan Belakang.....	73
2. Foto Hasil Uji Skrining Antimikroba Ekstrak Metanol Daun Jati (<i>Tectona grandis</i> L.F) Terhadap Beberapa Mikroba Patogen Pada Metode Maserasi.....	50
3. Foto Hasil Uji Skrining Antimikroba Ekstrak Metanol Daun Jati (<i>Tectona grandis</i> L.F) Terhadap Beberapa Mikroba Patogen Pada Metode Refluks.....	50
4. Foto Hasil Uji Skrining Antimikroba Ekstrak Metanol Daun Jati Terhadap Beberapa Mikroba Patogen Pada Metode Soxhlet.....	51
5. Foto Hasil Uji Konsentrasi Hambat Minimum Ekstrak Metanol Daun Jati Terhadap Bakteri <i>Staphylococcus epidermidis</i> Pada Metode Maserasi.....	52
6. Foto Hasil Uji Konsentrasi Hambat Minimum Ekstrak Metanol Daun Jati Terhadap Bakteri <i>Staphylococcus epidermidis</i> Pada Metode Refluks.....	52
7. Foto Hasil Uji Konsentrasi Hambat Minimum Ekstrak Metanol Daun Jati Terhadap Bakteri <i>Staphylococcus epidermidis</i> Pada Metode Soxhlet.....	53
8. Foto Hasil Uji Konsentrasi Hambat Minimum Ekstrak Metanol Daun Jati Terhadap Beberapa Bakteri Pada Kontrol Medium.....	53
9. Foto Hasil Uji Konsentrasi Hambat Minimum Ekstrak Metanol Daun Jati Terhadap Bakteri <i>Eschericia coli</i> Pada Metode Maserasi.....	54
10. Foto Hasil Uji Konsentrasi Hambat Minimum Ekstrak Metanol Daun Jati Terhadap Bakteri <i>Eschericia coli</i> Pada Metode Refluks.....	54
11. Foto Hasil Uji Konsentrasi Hambat Minimum Ekstrak Metanol Daun Jati Terhadap Bakteri <i>Eschericia coli</i> Pada Metode Joxhlet.....	55
12. Foto Hasil Uji Konsentrasi Bunuh Minimum Daun Jati Terhadap Bakteri <i>Staphylococcus Epidermidis</i> Metode Maserasi.....	56
13. Foto Hasil Uji Konsentrasi Bunuh Minimum Daun Jati Terhadap Bakteri <i>Staphylococcus Epidermidis</i> Metode Refluks.....	56

14. Foto Hasil Uji Konsentrasi Bunuh Minimum Daun Jati Terhadap Bakteri <i>Staphylococcus Epidermidis</i> Metode Soxhlet.....	57
15. Foto Hasil Uji Konsentrasi Bunuh Minimum Daun Jati Terhadap <i>Staphylococcus Epidermidis</i> Pada Kontrol Sampel.....	57
16. Foto Hasil Uji Konsentrasi Bunuh Minimum Daun Jati Terhadap Bakteri <i>Eschericia coli</i> Metode Maserasi.....	58
17. Foto Hasil Uji Konsentrasi Bunuh Minimum Daun Jati Terhadap Bakteri <i>Eschericia coli</i> Metode Refluks.....	58
18. Foto Hasil Uji Konsentrasi Bunuh Minimum Daun Jati Terhadap Bakteri <i>Eschericia coli</i> Metode Soxhlet.....	59
19. Foto Hasil Uji Konsentrasi Bunuh Minimum Daun Jati Terhadap <i>Eschericia coli</i> Pada Kontrol Sampel.....	59
20. Foto Hasil Pengujian Aktivitas Antimikroba Metode Ekstraksi 1 Terhadap Bakteri <i>Staphylococcus epidermidis</i> Dengan Metode Difusi Agar.....	60
21. Foto Hasil Pengujian Aktivitas Antimikroba Metode Ekstraksi 1 Terhadap Bakteri <i>Eschericia coli</i> Dengan Metode Difusi Agar.....	61
22. Foto Hasil Pengujian Aktivitas Antimikroba Metode Ekstraksi 2 Terhadap Bakteri <i>Staphylococcus epidermidis</i> Dengan Metode Difusi Agar.....	62
23. Foto Hasil Pengujian Aktivitas Antimikroba Metode Ekstraksi 2 Terhadap Bakteri <i>Eschericia coli</i> Dengan Metode Difusi Agar.....	63
24. Foto Hasil Pengujian Aktivitas Antimikroba Metode Ekstraksi 3 Terhadap <i>Staphylococcus epidermidis</i> Dengan Metode Difusi.....	64
25. Foto Hasil Pengujian Aktivitas Antimikroba Metode Ekstraksi 3 Terhadap Bakteri <i>Eschericia coli</i> Dengan Metode Difusi Agar.....	65

ABSTRAK

Nama penyusun : **FITRIANA**
Nim : 70 100 106 006
Judul skripsi : Pengaruh metode ekstraksi terhadap aktivitas antimikroba ekstrak metanol daun jati (*Tectona grandis* L.F)

Telah dilakukan penelitian tentang pengaruh metode ekstraksi terhadap aktivitas antimikroba ekstrak metanol daun jati (*Tectona grandis* L.F) terhadap bakteri *Escherichia coli* dan *Staphylococcus epidermidis*. Penelitian ini bertujuan untuk menentukan metode ekstraksi yang dapat memberikan aktivitas antimikroba yang paling baik pada ekstrak metanol daun jati (*Tectona grandis* L.F). Ekstraksi yang digunakan meliputi metode maserasi, soxhletasi, dan refluks dengan menggunakan pelarut metanol. Pada hasil uji skrining menunjukkan metode ekstraksi ekstrak metanol. Yang banyak menghambat pertumbuhan bakteri uji yaitu metode refluks yang menghambat pertumbuhan enam bakteri uji. Dari hasil pengujian KHM yang paling kecil menghambat pertumbuhan antimikroba yaitu metode soxhlet dan maserasi pada bakteri uji *Escherichia coli* sedangkan untuk *Staphylococcus epidermidis* yaitu metode refluks dan maserasi. Hasil pengujian KBM metode ekstraksi yang terkecil menghambat pertumbuhan antimikroba yaitu metode refluks pada bakteri uji *Escherichia coli* untuk bakteri uji *Staphylococcus epidermidis* yaitu metode refluks dan maserasi. Untuk pengujian aktivitas antimikroba menunjukkan jumlah zona hambatan yang terbesar pada bakteri uji *Escherichia coli* yaitu metode soxhlet untuk bakteri uji *Staphylococcus epidermidis* yaitu metode refluks.

Kata kunci : Metode Ekstraksi, Jati, Antimikroba

ALAUDDIN
M A K A S S A R

ABSTRACT

Author : FITRIANA
Student Reg. Number : 70 100 106 006
Title : Effect of Extraction Method of Antimicrobial Activity
Against Methanol Leaf Extracts of Teak (*Tectona grandis*
L.F)

An investigation of the influence of extraction method on the antimicrobial activity of methanol extract of leaves of teak (*Tectona grandis* L.F) against *Escherichia coli* and *Staphylococcus epidermidis*. This study aims to determine the extraction method that can provide the best antimicrobial activity of methanol extract of leaves of teak (*Tectona grandis* L.F). Extraction methods used include maceration, soxhletasi, and reflux using methanol solvent. In the screening test results indicate the method of extraction of methanol extracts. That many test battery which inhibits the growth of reflux method which inhibits the growth of six tested bacteria. From the results of MIC testing smallest antimicrobial inhibits the growth of Soxhlet and maceration methods on test bacteria *Escherichia coli* to *Staphylococcus epidermidis*, while the reflux method and the maceration. The test results KBM smallest extraction method which inhibits the growth of antimicrobial testing methods reflux in *Escherichia coli* bacteria to test bacteria namely *Staphylococcus epidermidis* reflux and maceration methods. To test the antimicrobial activity showed the largest amount of inhibition zone on the test bacteria *Escherichia coli* soxhlet method to test bacteria *Staphylococcus epidermidis* reflux method.

Keywords: Extraction methods, Teak, Antimicrobial

BAB 1

PENDAHULUAN

A. Latar Belakang

Semakin berkembangnya iptek dan pemanfaatannya bagi sektor pelayanan medis, namun tidak berarti perkembangan tersebut telah meninggalkan pengobatan tradisional yg ada sejak ribuan tahun yang lalu dalam menghadapi berbagai gangguan kesehatan. Dalam hal ini tanaman obat telah banyak memberikan manfaat bagi kesehatan masyarakat. Salah satu tumbuhan yang biasa digunakan masyarakat sebagai bahan obat adalah tumbuhan jati (*Tectona grandis* L.F). Daun jati secara empiris banyak digunakan sebagai obat kolestrol, jantung, obat kegemukan, hipertensi, diabetes, dan borok sedangkan menurut literatur bunga jati dapat digunakan sebagai obat bronkhitis dan melancarkan serta membersihkan kantung kencing. Bagian buah atau benihnya dapat digunakan sebagai obat diuretik. Adapun ekstrak daunnya dapat menghambat kinerja bakteri tuberkolosa (Sumarna. Y, 2008).

Berbagai penelitian telah dilakukan terhadap daun jati (*Tectona grandis* L.F) diantaranya pemeriksaan fitokimia ekstrak etanol daun jati (*Tectona grandis* L.F). Hasil penapisan fitokimia menunjukkan adanya golongan senyawa flavonoid, saponin, tanin galat, tanin katekol, kuinon dan steroid /triterpenoid. Satu senyawa flavonoid telah di isolasi dari fraksi etil asetat ekstrak etanol secara kromatografi preparatif dan berdasarkan spektrum ultraviolet-sinar tampak, diperkirakan isolat tersebut merupakan senyawa

5,7,3,4,-tetrahidroksi flavon. Hasil kromatografi kertas ekstrak etanol menunjukkan adanya Sembilan senyawa asam fenolat (Hartati, 2005).

Armisman dan nur afianti (2009) telah melakukan ekstraksi dan fraksinasi senyawa antibakteri daun jati (*Tectona grandis* L.F) dan ekstrak metanol menunjukkan adanya aktifitas antibakteri terhadap *Bacillus subtilis*, *Escherichia coli*, *Pseudomonas aeruginosa*, *Salmonella typhi*, *Staphylococcus epidermidis*, *streptococcus mutans*.

Proses terekstraksinya zat aktif dalam tanaman adalah pelarut organik akan menembus dinding sel dan masuk kedalam rongga sel yang mengandung zat aktif, zat aktif akan terlarut sehingga terjadi perbedaan konsentrasi antara larutan zat aktif di dalam sel dan pelarut organik di luar sel. Maka larutan terpekat akan berdifusi keluar sel, dan proses ini berulang terus sampai terjadi kesinambungan antara konsentrasi zat aktif di dalam dan di luar sel (Alam. G, 2008).

B. Rumusan Masalah

1. Apakah metode ekstraksi mempengaruhi aktivitas antimikroba dari ekstrak daun jati (*Tectona grandis* L.F)?
2. Metode ekstraksi apa yang mempunyai aktivitas antimikroba yang lebih baik pada ekstrak daun jati (*Tectona grandis* L.F)?

C. Maksud dan Tujuan

Maksud dari penelitian ini adalah untuk mengetahui adanya pengaruh metode ekstraksi terhadap aktivitas antimikroba pada ekstrak daun jati (*Tectona grandis* L.F) dan untuk mengetahui metode ekstraksi yang dapat

memberikan aktivitas antimikroba yang paling baik pada ekstrak daun jati (*Tectona grandis* L.F).

Tujuan dari penelitian ini adalah untuk menentukan metode ekstraksi maserasi, refluks, dan soxhletasi yang dapat memberikan aktivitas antimikroba yang paling baik pada ekstrak daun jati (*Tectona grandis* L.F).

D. Manfaat Penelitian

Sebagai sumber rujukan bagi peneliti lanjutan tentang jenis metode ekstraksi terhadap aktivitas antimikroba yang lebih baik pada ekstrak metanol dari daun jati (*Tectona grandis* L.F) dan sebagai sumber data ilmiah bagi mahasiswa dan peneliti lainnya tentang metode ekstraksi terhadap aktivitas antimikroba yang paling baik pada ekstrak metanol daun jati (*Tectona grandis* L.F)

BAB II

TINJAUN PUSTAKA

A. Uraian Tumbuhan

1. Klasifikasi

Domain	: Planthae
Divisi	: Spermatophyta
Anak divisi	: Angiospermae
Kelas	: Dicotyledoneae
Sub kelas	: Magnoliidae
Bangsa	: Verbenales
Suku	: Verbenaceae
Marga	: Tectona
Jenis	: <i>Tetona grandis</i> L.F (Backer, 1998).

2. Morfologi

Pohon tinggi sampai 40 m. Batang jauh di atas tanah baru bercabang. Bagian yang mudah dan bagian sisi bawah daun berbulu rapat, berbentuk bintang. Daun bertangkai pendek, kadang-kadang duduk, ellips atau sedikit banyak bulat telur dan bagian pangkal yang menyempit pada batang yang berbunga, 23-40 kali 11-21 cm. Daun yang muda sering coklat kemerah-merahan. Karang bunga tersusun dari anak payung menggarpu, di ujung, berambut serupa tepung, ditutupi dengan kelenjar. Bunga 1k 1 cm garis tengahnya, jarang berbilangan 5, biasanya berbilangan 6-7. Kelopak bentuk lonceng, pada waktu menjadi buah membesar dan melembung. Mahkota

dengan tabung pendek, putih, kadang-kadang agak ros, leher tidak berambut. Benang sari sebanyak taju mahkota, menjulang jauh. Bakal buah beruang 4, bakal biji 4. Tangkai putik dengan ujung yang telah dua pendek. Buah berambut kasar, inti tebal, berbiji 2-4. Mungkin dari India belakang, ditanam dan liar, terutama di daerah kering secara berkala sampai 650 m. musim berbunga kebanyakan dalam permulaan musim penghujan (Backer, 1965).

3. Nama Daerah

Jawa : Dodolan (Sunda), Jati, Jatos, Deleg (Jawa) (Heyne, 1987)

Sulawesi : Jati (Bugis), Jati (Enrekang), Jati (Makassar).

4. Kandungan Kimia

Batangnya mengandung antrakuinon, senyawa naptalian, triterpenoid, dan hemiterpen, daun jati mengandung quinon dan kayunya tannin 7,14%, dan minyak bunganya mengandung asam linoleat (54%) dengan laurit, maristat, palmitat, steroid, oleat, linoleat, asam asaridik dan 44,5% minyak lemak (Khare.C.P, 2007).

5. Khasiat

Kayu jati yang rasanya tidak enak mempunyai daya untuk memperbaiki makanan dan minuman yang berbahaya dan dapat menahan kolera yang mengganas. Kayu jati yang diremas-remas halus dengan air diatas batu,dapat dianjurkan pada radang. Air seduhan dari daunnya, diminum seperti teh dianjurkan terhadap kolera (Heyne, 1987).

Bunga jati dapat digunakan sebagai obat bronkhitis dan melancarkan serta membersihkan kantung kencing. Bagian buah atau benihnya dapat digunakan sebagai obat diuretik. Adapun ekstrak daunnya dapat menghambat kinerja bakteri turberkolosa (Sumarna, 2008).

B. Uraian Mikroba Uji

1. *Staphylococcus aureus*

a. Klasifikasi

Domain	: Bacteria
Filum	: Firmicutes
Kelas	: Bacilli
Bangsa	: Bacillales
Suku	: Staphylococcaceae
Marga	: Staphylococcus
Jenis	: <i>Staphylococcus aureus</i> (Garrity, 2004).

b. Sifat dan Morfologi

Staphylococcus aureus adalah bakteri Gram positif. Sel-sel berbentuk bola, berdiameter 0,5 – 1,5 μm , terdapat dalam bentuk tunggal dan berpasangan dan secara khas membelah diri pada lebih dari satu bidang sehingga membentuk gerombolan yang tak teratur. Non motil. Tidak diketahui adanya stadium istirahat. Dinding sel mengandung dua komponen utama yaitu peptidoglikan dan asam teikoat yang berkaitan dengannya. Kemoorganotrof, metabolisme dengan respirasi dan fermentatif. Anaerob fakultatif, tumbuh lebih cepat dan lebih banyak

dalam keadaan aerobik. Suhu optimum 35 – 40⁰C. Terutama berasosiasi dengan kulit, dan selaput lendir hewan berdarah panas. Kisaran inangnya luas, dan banyak galur merupakan patogen potensial (Pelczar, 2008).

2. *Streptococcus mutans*

a. Klasifikasi

Domain	: Bacteria
Filum	: Firmicutes
Kelas	: Bacilli
Bangsa	: Lactobacillales
Suku	: Streptococcaceae
Marga	: Streptococcus
Jenis	: <i>Streptococcus mutans</i> (Garrity, 2004).

b. Sifat dan Morfologi

Streptococcus mutans termasuk bakteri Gram positif berbentuk bola sampai lonjong, berdiameter 0,5-1,5 µm, koloni bulat cembung dengan permukaan licin atau sedikit kasar dan tepi seluruhnya atau sebagian tidak beraturan. Koloni buram berwarna biru terang, bersifat fakultatif aerob, dapat tumbuh pada suhu 45⁰C dan suhu optimumnya. Dinding sel terdiri dari 4 komponen antigenik yaitu peptidoglikan, polisakarida, proten dan asam lipokoat (Pelczar, 2008).

3. *Escherichia coli*

a. Klasifikasi

Domain	: Bacteria
Filum	: Proteobacteria
Kelas	: Gammaproteobacteria
Bangsa	: Enterobacteriales
Suku	: Enterobacteriaceae
Marga	: Escherichia
Jenis	: <i>Escherichia coli</i> (Garrity, 2004).

b. Sifat dan Morfologi.

Escherichia coli merupakan bakteri Gram negatif berbentuk batang lurus, 1,1 – 1,5 μm x 2,0 – 6,0 μm , motil dengan flagellum peritrikum atau non motil. Tumbuh dengan mudah pada medium nutrisi sederhana. Laktosa difermentasi oleh sebagian besar galur dengan produksi asam dan gas (Pelczar, 2008).

4. *Bacillus subtilis*

a. Klasifikasi

Domain	: Bacteria
Filum	: Firmicutes
Kelas	: Bacilli
Bangsa	: Bacillales
Suku	: Bacillaceae
Marga	: Bacillus

Jenis : *Bacillus subtilis* (Garrity, 2004)

b. Sifat dan Morfologi.

Bacillus subtilis merupakan bakteri Gram positif memiliki sel batang 0,3 – 2,2 μm x 1,27-7,0 μm . Sebagian besar motil; flagelum khas lateral. Membentuk endospora tidak lebih dari satu dalam sel spongarium. Kemoorganotrof. Metabolisme dengan respirasi sejati, fermentasi sejati, atau kedua-duanya, yaitu respirasi dan fermentasi. Aerobik sejati atau anerobik fakultatif (Pelczar, 2008).

5. *Pseudomonas aeruginosa*

a. Klasifikasi

Domain : Bacteria
Filum : Proteobacteria
Kelas : Gammaproteobacteria
Bangsa : Pseudomonadales
Suku : Pseudomonadaceae
Marga : *Pseudomonas*
Jenis : *Pseudomonas aeruginosa* (Garrity, 2004).

b. Sifat dan Morfologi.

Pseudomonas aeruginosa merupakan bakteri Gram negatif dengan berbentuk sel tunggal, batang lurus atau melengkung, Namun tidak berbentuk heliks. Pada umumnya berukuran 0,5 – 1,0 μm . Motil dengan flagelum polar; monotrikus atau multitrikus. Tidak menghasilkan selongsong prosteka. Tidak dikenal adanya stadium

istirahat. Kemoorganotrof. Metabolisme dengan respirasi, tidak pernah fermentatif. Beberapa merupakan kemolitotrof fakultatif, dapat menggunakan H_2 sebagai sumber energi. Oksigen molekuler merupakan penerima elektron universal, beberapa dapat melakukan denitrifikasi dengan menggunakan nitrat sebagai penerima pilihan (Pelczar, 2008).

6. *Staphylococcus epidermidis*

a. Klasifikasi

Domain : Bacteria
Filum : Firmicutes
Kelas : Bacilli
Bangsa : Bacillales
Suku : Staphylococcaceae
Marga : Staphylococcus
Jenis : *Staphylococcus epidermidis* (Garrity, 2004).

b. Sifat dan Morfologi

Staphylococcus epidermidis adalah bakteri Gram positif. Sel-sel berbentuk bola, berdiameter 0,5 – 1,5 μm , terdapat dalam tunggal dan berpasangan dan secara khas membelah diri pada lebih dari satu bidang sehingga membentuk gerombolan yang tak teratur. Anaerob fakultatif, tumbuh lebih cepat dan lebih banyak dalam keadaan aerobik. Suhu optimum 35 – 40⁰C. Terutama berosiasi dengan kulit, dan selaput lendir hewan berdarah panas (Pelczar, 2008).

Koloninya berwarna putih atau kuning dan bersifat anaerob fakultatif. Kuman ini tidak mempunyai protein A pada dinding selnya. Bersifat koagulasa negatif meragi glukosa, dalam keadaan anaerob tidak meragi manitol (Syahracham, 1994).

7. *Vibrio sp*

a. Klasifikasi

Domain	: Bacteria
Filum	: Proteobacteria
Kelas	: Gammaproteobacteria
Bangsa	: Vibrionales
Suku	: Vibrionaceae
Marga	: <i>Vibrio</i>
Jenis	: <i>Vibrio sp</i> (Garrity, 2004).

b. Sifat dan Morfologi

Vibrio sp adalah bakteri Gram negatif. Batang pendek, tidak membentuk spora, sumbuhnya melengkung atau lurus, 0,5 μm x 1,5-3,0 μm , terdapat tunggal atau kadang-kadang bersatu dalam bentuk S atau spiral. Motil dengan satu flagelum polar, atau pada beberapa spesies dengan dua atau lebih flagelum dalam satu berkas polar; hanya sesekali non motil. Seringkali mempunyai sferoplas, biasanya dibentuk dalam keadaan lingkungan yang kurang menguntungkan. Tidak tahan asam. Tidak membentuk kapsul. Tumbuh baik dan cepat pada medium nutrisi baku. Kemoorganotrof. Metabolisme dengan

respirasi (menggunakan oksigen) dan fermentatif. Anaerobik fakultatif. Suhu optimum berkisar dari 18-37⁰C (Pelczar, 2008).

8. *Salmonella typhi*

a. Klasifikasi

Domain : Bacteria
Kelas : Gammaproteobacteria
Bangsa : Enterobacteriales
Suku : Enterobacteriaceae
Marga : Salmonella
Jenis : *Salmonella typhi* (Garrity, 2004).

b. Sifat dan Morfologi

Salmonella typhi adalah bakteri Gram negatif berbentuk batang lurus dengan ukuran 0,7-1,5 μm , biasanya tunggal dan kadang-kadang membentuk rantai pendek, jenis yang bergerak berflagel peritrik, hidup secara aerobik atau anaerobik fakultatif, meragikan glukosa dengan menghasilkan asam kadang-kadang gas. Tumbuh optimal pada suhu 37 ⁰C dan berkembang baik pada suhu kamar, bakteri ini dapat ditemukan di saluran pencernaan manusia dan hewan. Bakteri ini merupakan penyebab demam tifoid karena adanya infeksi akut pada usus halus manusia dan hewan (Pelczar, 2008).

9. *Candida albicans*

a. Klasifikasi

Domain	: Thallophyta
Kelas	: Deuteromycetes
Sub klas	: Deuteromycota
Bangsa	: Cryptococaceae
Marga	: Candida
Jenis	: <i>Candida albicans</i>

b. Sifat dan Morfologi.

Candida albicans mempunyai bentuk sel bermacam-macam, menghasilkan banyak pseudomiselium, dapat berbentuk miselium sejati dan klamidospora. Blastospora dapat dijumpai pada posisi yang khas menurut penguncupan multilateral. Disimilasi mungkin oksidatif, tetapi pada banyak spesies juga sangat fermentatif. Di dalam medium cair dapat berbentuk endapan, cincin dan pelikel (Pelczar, 1988).

C. Uraian Ekstraksi

1. Pengertian ekstraksi

Ekstraksi atau penyaringan adalah kegiatan penarikan zat yang dapat larut dari bahan yang tidak larut dengan pelarut cair. Faktor yang mempengaruhi kecepatan penyaringan adalah kecepatan difusi zat yang terlarut melalui lapisan-lapisan batas antara cairan penyari dengan bahan yang mengandung zat tersebut. Secara umum metode ekstraksi dapat

dibedakan menjadi infudasi, maserasi, perkolasi, dan destilasi (Alam,G, 2006).

2. Jenis-Jenis Ekstraksi

Ekstraksi bahan alam yang sering digunakan adalah ekstraksi secara dingin seperti maserasi, perkolasi, dan Soxhletasi serta ekstraksi secara panas seperti refluks, infudasi dan destilasi uap air.

3. Maserasi

Maserasi merupakan cara penyaringan yang sederhana, yang dilakukan dengan cara merendam serbuk simplisia dalam cairan selama beberapa hari pada temperatur kamar terlindung dari cahaya.

Modifikasi metode maserasi, antara lain :

- a. Modifikasi digesti : yaitu maserasi yang dilakukan dengan menggunakan pemanasan lemah, pada suhu antara 40-50°C terutama untuk sampel yang mengandung komponen kimia tahan pemanasan.
- b. Modifikasi dengan menggunakan mesin pengaduk yang ditujukan untuk mempercepat penyaringan.
- c. Remaserasi adalah penyaringan yang dilakukan setelah penyaringan pertama selesai, diperas dan ditambahkan lagi penyari.
- d. Maserasi melingkar adalah penyaringan yang digunakan dengan cairan penyarian yang selalu bergerak dan menyebar kejenuhan cairan penyari dapat merata.

Maserasi umumnya dilakukan dengan cara :

Memasukkan simplisia yang sudah diserbukkan sebanyak 10 bagian kedalam bejana maserasi yang dilengkapi pengaduk mekanik, kemudian ditambahkan 7 bagian cairan penyari, ditutup, dan dibiarkan selama 5 hari pada temperatur kamar terlindung dari cahaya sambil berulang-ulang diaduk. Setelah 5 hari, disaring kedalam wadah penampungan kemudian ampasnya diperas dan ditambah cairan penyari lagi secukupnya dan diaduk kemudian disaring lagi sebanyak 100 bagian. Sari yang diperoleh ditutup dan disimpan pada tempat yang terlindung dari cahaya selama 2 hari, endapan yang diperoleh dipisahkan dan filtratnya dipekatkan (Alam.G, 2008).

4. Perkolasi

Perkolasi adalah cara penyarian yang dilakukan dengan cara mengalirkan cairan penyari melalui serbuk simplisia yang telah dibasahi, prinsipnya adalah serbuk simplisia ditempatkan dalam bejana silinder yang bagian bawahnya diberi sekat berpori, cairan penyari dialirkan dari atas ke bawah melalui serbuk tersebut, cairan penyari akan melarutkan zat aktif dalam sel-sel simplisia yang dilalui sampai mencapai keadaan jenuh. Gerakan ke bawah disebabkan oleh kakuatan gaya beratnya sendiri dan tekanan penyari dari cairan di atasnya dikurangi dengan daya kapiler yang cenderung untuk menahan gerakan ke bawah.

Ada beberapa bentuk perkolator, yaitu:

- a. Perkolator bentuk tabung
- b. Perkolator bentuk paruh

c. Perkolator bentuk corong

Pemilihan bentuk perkolator bergantung pada jenis simplisia yang akan disari, misalnya serbuk kina yang mengandung sejumlah zat aktif yang larut dan pekat, tidak baik bila diperkolasi dengan perkolator sempit sebab perkolat akan menjadi pekat dan berhenti mengalir.

Perkolasi umumnya dilakukan dengan cara, yaitu:

Simplisia atau bahan yang diekstraksi secara perkolasi diserbuk dengan derajat halus yang sesuai dan ditimbang kemudian dimaserasi selama 3 jam, kemudian massa dipindahkan ke dalam perkolator dan cairan penyari ditambahkan hingga selapis di atas permukaan bahan, didiamkan selama 24 jam. Setelah itu kran perkolator dibiarkan menetes dengan kecepatan 1 ml per menit.

Cairan penyari ditambahkan secara kontinu hingga penyarian sempurna. Perkolat yang diperoleh dikumpulkan, dipekatkan dan dilakukan pengujian selanjutnya (Alam.G, 2008).

5. Soxhletasi

Sampel atau bahan yang akan diekstraksi terlebih dahulu diserbuk dan ditimbang, kemudian dimasukkan dalam klonsong yang telah dilapisi kertas saring sedemikian rupa (tinggi sampel dalam klonsong tidak boleh lebih dari pipa sifon). Selanjutnya labu alas bulat diisi dengan cairan penyari yang sesuai kemudian ditempatkan di atas waterbath atau heating mantel dan diklem dengan kuat kemudian klonsong yang telah diisi sampel dipasang pada labu alas bulat yang dikuatkan dengan klem dan cairan

penyari ditambahkan untuk membasahkan sampel yang ada dalam klonsong (diusahakan tidak terjadi sirkulasi). Setelah itu kondensor dipasang tegak lurus dan diklem pada statif dengan kuat. Aliran air dan pemanas dijalankan hingga terjadi proses ekstraksi zat aktif sampai sempurna (biasanya 20-25 kali sirkulasi). Ekstrak yang diperoleh dikumpulkan dan dipekatkan dengan alat rotavapor (Alam.G, 2008).

6. Refluks

Simplisia yang biasa diekstraksi dengan metode refluks adalah yang mempunyai komponen kimia yang tahan terhadap pemanasan dan mempunyai tekstur yang keras seperti akar, batang, buah/biji, dan herba.

Sampel atau bahan yang akan diekstraksi ditimbang kemudian dimasukkan ke dalam labu alas bulat dan diisi dengan cairan penyari yang sesuai misalnya metanol sampai serbuk simplisia terendam kurang lebih 2 cm diatas permukaan simplisia, atau $\frac{2}{3}$ volume labu kemudian labu alas bulat dipasang kuat pada statif dan ditempatkan di atas waterbath atau heating mantel lalu dipasang kondensor pada labu alas bulat yang dikuatkan dengan klem pada statif. Aliran air dan pemanas dijalankan sesuai dengan suhu pelarut yang digunakan. Setelah 4 jam dilakukan penyaringan, filtrat ditampung dalam wadah penampung dan ampasnya di tambah lagi dengan pelarut dan dikerjakan seperti semula. Ekstraksi dilakukan selama 3-4 jam filtrat yang diperoleh dikumpulkan dan dipekatkan dengan alat rotavapor (Alam.G, 2008).

7. Infundasi

Infus adalah sediaan cair yang dibuat dengan cara menyari simplisia dengan air pada suhu 90° C selama 15 menit.

Infudasi adalah proses penyaringan yang umumnya digunakan untuk menyari zat kandungan aktif yang larut dalam air dari bahan-bahan nabati. Penyaringan dengan cara ini menghasilkan sari yang tidak stabil dan mudah tercemar oleh kuman dan kapang oleh sebab itu sari yang diperoleh dengan cara ini tidak boleh disimpan lebih dari 24 jam.

Infus dilakukan dengan cara :

- a. Membasahi bahan bakunya, biasanya dengan air 2 kali bobot bahan, untuk bunga 4 kali bobot bahan dan untuk karagen 10 kali bobot bahan.
- b. Bahan baku ditambah dengan air dan dipanaskan selama 15 menit pada suhu 90° - 98° C, umumnya untuk 100 bagian sari diperlukan 10 bagian bahan-bahan.

Pada simplisia tertentu tidak diambil 10 bagian, hal ini disebabkan karena :

1. Kandungan simplisia kelarutannya terbatas, misalnya kulit kina digunakan 6 bagian.
2. Disesuaikan dengan cara penggunaannya dalam pengobatan, misalnya daun kumis kucing, sekali minum infus 100 cc, karena itu diambil $\frac{1}{2}$ bagian.
3. Berlendir, misalnya karagen digunakan $1\frac{1}{2}$ bagian.
4. Daya kerjanya keras, misalnya digitalis digunakan $\frac{1}{2}$ bagian.

c. Untuk memindahkan penyarian kadang-kadang perlu ditambah bahan kimia misalnya :

1. Asam sitrat untuk infus kina.
2. Kalium atau natrium karbonat untuk infus kelembek

d. Penyaringan dilakukan pada saat cairan masih panas, kecuali bahan yang mengandung bahan yang mudah menguap.

Pembuatannya :

Simplisia yang telah dihaluskan sesuai dengan derajat kehalusannya yang ditetapkan dicampur dengan air secukupnya dalam sebuah panci. Kemudian dipanaskan dalam tangas air selama 15 menit, dihitung mulai suhu di dalam panci mencapai 90° C sambil sekali-sekali diaduk. Infus diserkai sewaktu masih panas melalui kain flannel, untuk mencapai kekurangan air, ditambahkan air mendidih melalui ampasnya. Infus simplisia yang mengandung minyak atsiri harus diserkai setelah dingin, infus asam jawa dan simplisia yang berlendir tidak boleh diperas. Infus kulit kina biasanya ditambah dengan asam sitrat sepersepuluh dari bobot simplisia. Infus simplisia yang mengandung glikosida antrakuinon ditambahkan natrium karbonat sebanyak sepersepuluh dari bobot simplisia. Asam jawa sebelum dipakai dibuang bijinya dan sebelum direbus dibuat massa seperti bubuk, buah adas dan buah adas manis harus dipecah terlebih dahulu.

8. Tujuan Ekstraksi

- a. Secara kimia telah diketahui identitasnya untuk di ekstraksi dari organisme. Dalam kasus ini, prosedur yang telah dipublikasikan dapat diikuti dan dibuat modifikasi yang sesuai untuk mengembangkan proses atau menyesuaikannya dengan kebutuhan pemakai.
- b. Bahan diperiksa untuk menemukan kelompok senyawa kimia tertentu, misalnya: alkaloid, flavonoid atau saponin meskipun struktur kimia walaupun dari senyawa ini, bahkan keberadaannya belum diketahui dalam situasi seperti ini, metode umum yang digunakan untuk senyawa kimia yang di minati dapat diperoleh dari pustaka.
- c. Organisme (tanaman atau hewan) digunakan dalam pengobatan tradisional dan biasanya dibuat dengan berbagai cara misalnya *Tradisional Chinese Medicine* (TCM) sering kali membutuhkan herba yang dididihkan dalam air dan dekok dalam air untuk diberikan sebagai obat. Proses ini harus ditiru sedekat mungkin jika ekstrak akan melalui kajian ilmiah biologi atau kimia lebih lanjut, khususnya jika tujuannya untuk menvalidasi penggunaan tradisional.
- d. Sifat senyawa yang akan diisolasi belum ditentukan sebelumnya dengan cara apapun. Situasi ini (utamanya dalam program skrining) dapat timbul jika tujuannya adalah menguji organisme, baik yang dipilih secara acak atau didasarkan pada penggunaan tradisional untuk mengetahui adanya senyawa dengan aktivitas biologi tertentu (Alam.G, 2008).

9. Antimikroba

1. Pengertian antimikroba

Antimikroba adalah Bahan-bahan atau obat-obatan yang digunakan untuk memberantas infeksi mikroba pada manusia termasuk diantaranya antibiotika, antiseptika, disinfektansia, dan preservatif.

Obat-obatan yang digunakan untuk membasmi mikroorganisme yang menyebabkan infeksi pada manusia, hewan ataupun tumbuhan harus bersifat toksisitas selektif artinya obat atau zat tersebut harus bersifat toksit terhadap mikroorganisme penyebab penyakit tetapi relatif tidak toksit terhadap jasad inang atau hospes (Djide, 2008).

2. Sifat Antimikroba

a. Bakteriostatik

Zat atau bahan yang dapat menghambat atau menghentikan pertumbuhan mikroorganisme (bakteri). Dalam keadaan seperti ini jumlah mikroorganisme menjadi stasioner, tidak dapat lagi bermultiplikasi dan berkembang biak. Contoh sulfonalida, tetrasiklin, kloramfenikol, dan eritromisin.

b. Bakteriosida

Zat atau bahan yang dapat membunuh mikroorganisme (bakteri). Dalam hal ini jumlah mikroorganisme (bakteri) akan berkurang atau bahkan habis, tidak dapat lagi melakukan multiplikasi atau

berkembang biak. Contoh penisilin, sefalosporin, dan neomisin (Djide, 2008)

3. Prinsip Kerja Antimikroba

Suatu antimikroba memperlihatkan toksisitas yang selektif, dimana obatnya lebih toksik terhadap mikroorganismenya dibandingkan pada sel hospes. Hal ini dapat terjadi karena pengaruh obat yang selektif terhadap mikroorganisme atau karena obat pada reaksi-reaksi biokimia yang penting dalam sel parasit lebih unggul dari pada pengaruhnya terhadap hospes. Disamping itu struktur sel mikroorganisme berbeda dengan struktur sel manusia (hospes, inang) (Djide, 2008).

4. Mekanisme kerja Antimikroba

a. Mengganggu metabolisme sel mikroba

Pada umumnya bakteri memerlukan para amino benzoic acid (PABA) untuk mensintesis purin dan pirimidin (precursor DNA dan RNA), bila asam folat tidak ada, sel-sel tidak dapat tumbuh atau membelah (Mycek, 2001).

Antimikroba bekerja memblokir terhadap metabolit spesifik mikroba, seperti sulfonamida. Sulfonamida menghambat pertumbuhan sel dengan menghambat sintesis asam folat oleh bakteri. Sulfonamida secara struktur mirip dengan asam folat, para amino benzoic acid (PABA), dan bekerja secara kompetitif untuk enzim-enzim yang langsung mempersatukan PABA dan sebagian pteridin menjadi asam dihidraptoat (Djide, 2008).

b. Menghambat sintesis dinding sel

Ada antibiotik yang merusak dinding sel mikroba dengan menghambat sintesis enzim atau inaktivasi enzim, sehingga menyebabkan hilangnya viabilitas dan sering menyebabkan sel lisis. Antibiotik ini menghambat sintesis dinding sel terutama dengan mengganggu sintesis peptidoglikan (Suwandi, 1992).

Dinding sel bakteri menunjukkan bentuk karakteristik dan berfungsi melindungi bahan dalam sel terhadap perubahan tekanan osmotik dan kondisi lingkungan lainnya. Didalam sel terdapat sitoplasma yang merupakan tempat berlangsungnya proses biokimia sel (Mycek, 2001).

c. Menghambat terhadap fungsi membran sel

Di bawah dinding sel bakteri adalah lapisan membran sel lipoprotein yang dapat disamakan dengan membran sel pada manusia. Membran ini mempunyai sifat permeabilitas selektif dan berfungsi mengontrol keluar masuknya substansi dari dan ke dalam sel, serta memelihara tekanan osmotik internal dan ekskresi.

d. Menghambat terhadap sintesis protein

Hidupnya suatu sel tergantung pada terpeliharanya molekul-molekul dalam keadaan alamiah. Suatu kondisi atau substansi mengubah keadaan ini yaitu mendenaturasi protein dengan merusak sel tanpa dapat diperbaiki kembali. Suhu tinggi atau konsentrasi

beberapa zat dapat mengakibatkan koagulasi komponen-komponen seluler yang vital ini.

Antimikroba mempunyai fungsi ribosom pada mikroorganisme yang menyebabkan sintesis protein terlambat. Dimana dapat berikatan dengan ribosom 30S yang dapat menyebabkan akumulasi sintesis protein awal yang kompleks, sehingga salah dalam menerjemahkan tanda m-RNA dan menghasilkan polipeptida yang abnormal. Selain itu juga dapat berikatan dengan ribosom 50S yang dapat menghambat ikatan asam amino baru pada rantai peptida yang memanjang. (Ganiswara, 1995).

e. Menghambat terhadap sintesis asam nukleat

Asam nukleat merupakan bagian yang sangat vital bagi perkembangbiakan sel, untuk pertumbuhannya kebanyakan sel bergantung pada sintesis DNA, sedangkan RNA diperlukan untuk transkripsi dan penentuan informasi sintesis protein dan enzim (Suwandi, 1992).

Begitu pentingnya DNA dan RNA dalam proses kehidupan sel. Hal ini berarti bahwa gangguan apapun yang terjadi pada pembentukan atau pada fungsi zat-zat tersebut dapat mengakibatkan kerusakan total pada sel. Dalam hal ini mempengaruhi metabolisme asam nukleat (Pleazer, 2008).

D. Tinjauan Islam mengenai Penelitian Tanaman Obat

Islam telah menetapkan bahwa Allah menumbuhkan berbagai macam tanaman untuk di manfaatkan manusia. Peradaban Islam dikenal sebagai perintis dalam bidang farmasi. Para ilmuwan muslim di masa kejayaan Islam sudah berhasil menguasai riset ilmiah mengenai komposisi, dosis, penggunaan dan efek dari obat-obatan sederhana dan campuran. Selain menguasai bidang farmasi masyarakat muslim pun tercatat sebagai peradaban pertama yang memiliki apotek dan toko obat. Kesehatan merupakan sumber daya yang paling berharga, serta kekayaan yang paling mahal harganya.

Para ahli dalam bidang ini mengetahui formula obat-obatan, karakteristik dan cara penggunaannya diiringi dengan keyakinan mereka bahwa obat itu hanya penyebab perantara kesembuhan saja. Dan Allah lah yang menjadikan penyebab itu semua, oleh karena itu hukumnya boleh mempelajari ilmu pengobatan ini dan berobatlah dengannya (Ar-Rumaikhon, 2008).

Sebagaimana ayat dalam Al-Qur'an dalam surah Asy-Syu'araa'

أَوَلَمْ يَرَوْا إِلَى الْأَرْضِ كَمْ أَنْبَتْنَا فِيهَا مِنْ كُلِّ زَوْجٍ كَرِيمٍ

Terjemahnya :

Dan apakah mereka tidak memperhatikan bumi, berapakah banyaknya kami tumbuhkan di bumi itu berbagai macam tumbuh-tumbuhan yang baik? (Asy-Syu'araa' : 7)

Dalam pandangan Islam dijelaskan bahwa segala ciptaan Allah tidak ada yang sia-sia termasuk tumbuh-tumbuhan yang beraneka ragam yang memerlukan penelitian. Allah berfirman dalam Q.S Al-Luqman (31) ayat 10

خَلَقَ السَّمَوَاتِ بِغَيْرِ عَمَدٍ تَرَوْنَهَا ۗ وَأَلْقَىٰ فِي الْأَرْضِ رَوْسِي أَن تَمِيدَ
بِكُمْ وَبَثَّ فِيهَا مِن كُلِّ دَابَّةٍ ۗ وَأَنْزَلْنَا مِنَ السَّمَاءِ مَاءً فَأَنْبَتْنَا فِيهَا مِن
كُلِّ زَوْجٍ كَرِيمٍ

Terjemahnya :

Dia menciptakan langit tanpa tiang yang kamu melihatnya dan dia meletakkan gunung-gunung (di permukaan) bumi supaya bumi itu tidak menggoyangkan kamu; dan memperkembang biakkan padanya segala macam jenis binatang. dan kami turunkan air hujan dari langit, lalu kami tumbuhkan padanya segala macam tumbuh-tumbuhan yang baik.. (Q.S Al-Luqman (31) ayat 10)

Ayat tersebut menjelaskan bahwa segala yang diciptakan di bumi ini termasuk tumbuh-tumbuhan ada manfaatnya, tugas manusia mencari dan meneliti manfaat dari tumbuhan tersebut. Di dalam firman Allah SWT di dalam Q.S. Ar-Ra'd (13) ayat 4

وَفِي الْأَرْضِ قِطْعٌ مُّتَجَبَّرَاتٌ وَجَنَّتْ مِّنْ أَعْنَابٍ وَزَّرَعٌ وَخَيْلٌ صِنَوَانٌ
وَعَيْرٌ صِنَوَانٍ يُسْقَىٰ بِمَاءٍ وَاحِدٍ وَنُفِضِلُ بَعْضَهَا عَلَىٰ بَعْضٍ فِي
الْأَكْلِ ۗ إِنَّ فِي ذَٰلِكَ لَآيَاتٍ لِّقَوْمٍ يَعْقِلُونَ

Terjemahnya :

Dan di bumi Ini terdapat bagian-bagian yang berdampingan, dan kebun-kebun anggur, tanaman-tanaman dan pohon korma yang bercabang dan yang tidak bercabang, disirami dengan air yang sama. kami melebihkan sebahagian tanam-tanaman itu atas sebahagian yang lain tentang rasanya. Sesungguhnya pada yang demikian itu terdapat tanda-tanda (kebesaran Allah) bagi kaum yang berfikir..” (Q.S. Ar-Ra'd (13) ayat 4)

Berdasarkan pembahasan yang telah dikemukakan menunjukkan bahwa upaya dalam mencari obat dan melakukan pengobatan adalah hanya ihtiar untuk mendapatkan kesembuhan. Sebab hanya Allah SWT yang tahu persis kesembuhan dan obat untuk penyakit. Usaha manusia dalam melakukan pemulihan terhadap tanaman merupakan bentuk usaha positif. Menemukan khasiat obat terhadap salah satu tanaman. Salah satu hikmah Allah SWT tidak hanya menetapkan kesembuhan segala macam penyakit pada satu jenis tanaman obat. Menunjukkan secara tidak langsung manusia di perintah untuk terus melakukan eksperimen terhadap semua jenis tanaman yang di asumsikan mengandung kandungan obat untuk penyakit tertentu.

Dalam masalah tanaman, Islam memberikan kebebasan kepada manusia untuk mengolah dan membudidayakan semua dengan perkembangan ilmu pengetahuan dan teknologi pertanian, dalam hal ini nabi menyerahkan sepenuhnya urusan-urusan yang berhubungan dengan masalah keduniaan kepada manusia untuk mengatur sendiri-sendiri.

Salah satu kegunaan bagi jenis tanaman tertentu adalah sebagai tanaman obat yang dapat menyembuhkan penyakit tertentu. Daun jati walau tidak di sebutkan dalam Al-Qur'an tetapi telah tercakup dalam jenis tanaman yang bermanfaat dalam dunia pengobatan.

Kebutuhan akan obat-obatan di era modern seperti sekarang ini sangat besar seiring dengan munculnya berbagai macam penyakit di kalangan masyarakat termasuk penyakit susah buang air besar dan proses diet

dikalangan masyarakat sekarang ini yang menghalalkan segala cara untuk merubah bentuk tubuh.

Diriwayatkan oleh Abi Hurairah ra bahwa Rasulullah bersabda :

عَنْ أَبِي هُرَيْرَةَ رَضِيَ اللَّهُ عَنْهُ عَنِ النَّبِيِّ صَلَّى اللَّهُ عَلَيْهِ وَسَلَّمَ قَالَ
مَا أَنْزَلَ اللَّهُ دَاءً إِلَّا أَنْزَلَ لَهُ شِفَاءً (رواه البخارى)

Artinya :

Dari Abi Hurairah Ra. dari Nabi Saw. bersabda : Allah tidak menurunkan suatu penyakit kecuali Ia menurunkan pula penyembuhannya.” (H.R. Al-Bukhari, VII, 12).

Tiap apa yang diciptakan oleh-Nya kemudian diperuntukkan kepada manusia sebagai khalifah di muka bumi ini. Ini bukan berarti bahwa manusia boleh dengan seenaknya atau semaunya menggunakan apa yang telah diciptakan-Nya itu melainkan untuk dimanfaatkan sebaik-baiknya.

عَنْ جَابِرٍ عَنِ رَسُولِ اللَّهِ صَلَّى اللَّهُ عَلَيْهِ وَسَلَّمَ أَنَّهُ قَالَ لِكُلِّ دَاءٍ
دَوَاءٌ، فَإِذَا أُصِيبَ دَوَاءُ الدَّاءِ بَرَأَ بِإِذْنِ اللَّهِ تَعَالَى (رواه مسلم)

Artinya :

Dari Jabir dari Rasulullah Saw. bersabda : setiap penyakit ada obatnya, jika suatu obat tepat kena penyakitnya, maka ia akan sembuh dengan izin Allah.” (H.R. Muslim, IV : 1729).

Setiap penyakit yang diturunkan oleh Allah SWT. ada obatnya, dan setiap pengobatan itu harus sesuai dengan penyakitnya. Kesembuhan seseorang dari penyakit yang diderita memang Allah SWT. yang menyembuhkan, akan tetapi Allah SWT. menghendaki agar pengobatan itu

dipelajari oleh ahlinya agar sesuai dengan penyakit yang akan diobati sehingga akan mendorong kesembuhannya.

Pernyataan hadis ini bahwa setiap penyakit ada obatnya gunanya agar pasien yang mengidap penyakit tertentu tidak cepat putus asa karena menyakini penyakit apapun yang dideritanya ada obatnya. Bagi dokter di paramedis dengan hadis ini akan memotivasi mereka untuk terus melakukan penelitian dan eksperimen terhadap obat-obatan, Karena di yakini banyak penyakit yang belum ditemukan obatnya yang tepat dan mujarab. Soal penyakit sesungguhnya bukanlah sesuatu yang luar biasa, karena setiap orang pasti ada penyakitnya termasuk para dokter dan paramedis. Adalah suatu pembohongan jika ada seseorang yang mengaku tidak mengidap suatu penyakit

Keinginan untuk terlepas dari segala macam penyakit inilah yang mendorong manusia untuk membuat upaya menyingkap berbagai metode pengobatan, mulai dari mengkonsumsi berbagai jenis obat-obatan, baik berupa tumbuh-tumbuhan secara tunggal maupun yang sudah terkomposisikan, yang diyakini berkhasiat menyembuhkan jenis penyakit tertentu, atau sistim pijatan, pembekaman, hingga operasi pembedahan.

Begitu pentingnya soal upaya penyembuhan penyakit dalam Islam sehingga Rasulullah SAW pun sangat menganjurkan umatnya agar senantiasa merawat tubuh untuk menjaga kesehatan. Jika sakit, berobatlah sekuatmu, yang artinya menurut kadar kemampuan masing-masing. Islam juga menganjurkan umatnya untuk membantu meringankan beban penderitaan orang mengidap sesuatu penyakit. Salah satu bentuk penekanan anjuran ini

adalah agar menjenguk orang sakit dan sekaligus memanjatkan doa. Seperti inilah terapi penyembuhan yang diajarkan dalam Islam, yang diyakini masih dan akan tetap populer saat ini dan masa mendatang.



BAB III

METODE PENELITIAN

A. Alat dan Bahan

1. Alat-alat yang digunakan

Seperangkat alat soxhlet, refluks, bejana maserasi, cawan petri (Iwaki Pyrex[®]), gelas Erlenmeyer (Iwaki Pyrex[®]), ose bulat, Autoklaf (Smic model YX-280 B[®]), oven (Memmert[®]), timbangan analitik (AND), Enkas, inkubator (Memmert[®]), lemari pendingin, mikropipet (Huawei) *disc blanc*, ratovapor, dan spoit (One Med[®]).

2. Bahan yang digunakan

Agar, aqua destillata, benzene, biakan murni (*Escherichia coli*, *Bacillus subtilis*, *Pseudomonas aeruginosa*, *Salmonella thypi*, *Staphylococcus aureus*, *Staphylococcus epidermidis*, *Streptococcus mutans*, *Vibrio sp* dan *Candida albicans*), medium Nutrien Agar (NA), medium Glukosa Nutrien Broth (GNB), metanol, DMSO (Dimetil Sulfoksida), kapas, larutan fisiologis NaCl 0,9%, dan sampel daun Jati (*Tectona grandis* L.F).

B. Prosedur Kerja

1. Pengambilan sampel

Sampel daun jati (*Tectona grandis* L.F) diambil dari kampus II UIN Alauddin Makassar. Pengambilan sampel dilakukan dengan cara memetik mulai dari daun kelima dari pucuk secara manual. Daun yang diambil adalah daun yang sehat dan tidak berjamur.

2. Pengolahan sampel

Daun jati (*Tectona grandis* L.F) yang telah dipetik dibersihkan. Kemudian dikeringkan dengan cara diangin-anginkan ditempat yang tidak terkena sinar matahari. Setelah kering sampel diserbukkan dan siap diekstraksi.

3. Pembuatan ekstrak

a. Metode Maserasi

Daun jati (*Tectona grandis* L.F) yang telah diserbukkan, ditimbang sebanyak 100 gram, dimasukkan dalam wadah maserasi dan ditambahkan metanol hingga terendam semua dan ditutup rapat, dibiarkan selama 24 jam sambil diaduk sekali-kali. Disaring dan dipisahkan ampas dan filtratnya, selanjutnya dimaserasi kembali dengan cairan penyari yang baru. Hal ini dilakukan sebanyak 3 kali selama 1 X 24 jam. Ekstrak yang diperoleh lalu diuapkan sehingga diperoleh ekstrak metanol yang kental.

b. Metode Soxhletasi

Sebanyak 100 gram serbuk sampel daun jati (*Tectona grandis* L.F) dimasukkan kedalam klonsong yang telah dilapisi kertas saring (tinggi sampel dalam klonsong tidak boleh dari pipa sifon). Selanjutnya labu alas bulat diisi dengan cairan penyari metanol kemudian ditempatkan di atas waterbath dan diklem dengan kuat kemudian klonsong yang telah diisi sampel dipasang pada labu alas bulat yang dikuatkan dengan klem dan cairan penyari metanol ditambahkan untuk pembasahan dan klem pada statif dengan kuat. Aliran air dan pemanas dijalankan hingga terjadi

proses ekstraksi zat aktif sampai sempurna (21 kali sirkulasi). Filtrat yang diperoleh dikisatkan dengan rotavapor, ekstrak yang diperoleh kemudian diangin-anginkan diperoleh ekstrak kental.

c. Metode Perkolasi

Sebanyak 100 gram serbuk sampel daun jati (*Tectona grandis* L.F) yang telah diserbukkan, kemudian dimaserasi selama 3 jam, kemudian massa dipindahkan ke dalam perkolator dan cairan penyari metanol ditambahkan hingga selapis diatas permukaan bahan, didiamkan selama 24 jam. Setelah itu kran perkolator dibiarkan menetes hingga 1 ml per/menit. Cairan penyari ditambahkan secara kontinu hingga penyarian sempurna. Filtrat yang diperoleh dikisatkan dengan rotapavor, ekstrak yang diperoleh kemudian diangin-anginkan diperoleh ekstrak kental.

d. Metode Refluks

Sebanyak 100 gram serbuk sampel daun jati (*Tectona grandis* L.F) dimasukkan kedalam labu alas bulat yang diisi dengan cairan penyari metanol sampai serbuk simplisia terendam kurang lebih 2 cm diatas permukaan, atau 2/3 volume labu kemudian labu alas bulat dipasang kuat pada statif dan ditempatkan diatas waterbath, lalu dipasang kondensor pada labu alas bulat yang dikuatkan pada klem dan statif. Aliran air dan pemanas dijalankan sesuai dengan suhu pelarut yang digunakan. Setelah 4 jam dilakukan penyaringan, filtrat ditampung dalam wadah penampung dan ampasnya ditambah lagi dengan metanol dan dikerjakan seperti

semula. Ekstraksi dilakukan selama 3-4 jam. Filtrat yang diperoleh dipekatkan dengan rotavapor.

C. Penyiapan Medium

1. Sterilisasi alat

Alat-alat yang digunakan dicuci, alat-alat gelas dicuci dengan deterjen. Peralatan gelas yang baru direndam dalam HCl 2-3 % selama beberapa jam dan terakhir dengan air suling. Alat-alat dikeringkan dengan posisi terbalik diudara terbuka setelah kering dibungkus dengan kertas perkamen. Tabung reaksi dengan gelas Erlenmeyer terlebih dahulu disumbat dengan kapas bersih. Alat dari kaca disterilakan dioven selama 2 jam pada suhu 180⁰ C. Alat-alat suntik dan alat-alat plastik lainnya disterilkan didalam autoklaf pada suhu 121⁰ C selama 15 manit dengan tekanan 2 atm. Jarum ose disterilakan dengan pemanasan langsung hingga memijar.

2. Pembuatan medium

a. Medium Nutrien Agar (NA)

Ekstrak daging	3	gram
Pepton	5	gram
Agar	15	gram
Air suling	hingga	1000 ml

Pembuatan :

Bahan-bahan ditimbang sesuai kebutuhan dan dimasukkan ke dalam labu Erlenmeyer. Lalu dilarutkan dengan air suling hingga 1000

ml kemudian dipanaskan hingga larut. Lalu disterilkan dalam autoklaf pada suhu 121°C selama 15 menit. (Baker, F, 1987).

b. Medium Glukosa Nutrien Broth (GNB)

Ekstrak beef	3,0	gram
Glukosa	10,0	gram
Pepton	5,0	gram
Air suling hingga	1000	ml

Pembuatan :

Semua bahan dimasukkan ke dalam gelas Erlenmeyer dilarutkan dalam air suling hingga 1000 ml, dipanaskan sampai larut, kemudian disterilkan dalam autoklaf pada suhu 121°C selama 15 menit (Djide, M.N, 2008).

c. Medium Glukosa Nutrien Agar (GNA)

Glukosa	10	gram
Ekstrak Beef	5	gram
Pepton	10	gram
Nutrien Klorida	2,5	gram
Agar	15	gram
Air suling	1000	ml

pH 7

Cara pembuatan :

Bahan-bahan diatas dimasukkan ke dalam gelas erlenmeyer dilarutkan dalam air suling sampai 800 ml, dipanaskan sampai larut,

dicukupkan sampai 1000 ml air suling kemudian diatur pH 7,0. Selanjutnya disterilkan dengan autoklaf pada suhu 121°C dengan tekanan 2 atm selama 15 menit.

D. Penyiapan Bakteri Uji

Bakteri uji berupa *Bacillus subtilis*, *Escherichia coli*, *Pseudomonas aeruginosa*, *Staphylococcus aureus*, *Streptococcus mutans*, *Staphylococcus epidermidis*, *Salmonella typhi*, *Vibrio sp*, dan *Candida albicans*, dari biakan murni, masing-masing diambil satu ose kemudian diremajakan dalam medium Glukosa Nutrient Broth (GNB) selanjutnya diinkubasi pada suhu 37°C selama 24 jam.

Jamur uji yang digunakan dalam penelitian ini adalah *Candida albicans* diambil satu ose lalu diinokulasikan pada suhu kamar selama 3x24 jam. (Difco, 1998).

E. Pembuatan Suspensi Bakteri Uji

Kultur bakteri yang berumur 1x24 jam yang telah diremajakan dalam medium GNB miring disuspensikan dengan NaCl fisiologis (NaCl 0,9%) kemudian diukur kekeruhannya 25% T pada spektrofotometer UV-Vis pada panjang gelombang 580 nm. Sedangkan untuk mikroba uji jamur dibuat suspensi dengan cara yang sama tapi dengan pengukuran transmitan pada 75% T.

F. *Skrining Aktivitas Antibakteri*

Pada tahap skrining aktivitas, sebanyak 10 mg ekstrak metanol, dilarutkan dalam 0,2 ml DMSO dengan menggunakan mikropipet, kemudian dicampur dengan 9,8 ml medium NA yang telah dicairkan dengan konsentrasi 1 mg/ml hingga volume akhir 10 ml, campuran dituangkan kedalam cawan petri dan digoyang-goyangkan agar rata dan dibiarkan memadat. Biakan mikrobiologi uji yang telah diecerkan diratakan dengan menggunakan metode goresan (metode *Streak plate*), kemudian cawan petri diinkubasi pada suhu 37°C selama 1x24 jam.

G. *Pengujian Ekstrak*

a. Uji Kadar Hambat Minimum (KHM)

Medium GNB dituang secara aseptik kedalam tabung reaksi masing-masing sebanyak 5 ml, kemudian disterilkan. Dibuat konsentrasi sampel yaitu 0,025%, 0,05%, 0,1%, 0,2%, 0,4%, 0,8%, 1,6% dan 3,2% lalu disterilkan dengan DMSO sebanyak 0,5 ml hingga homogen. Setelah itu larutan sampel dimasukkan kedalam tabung reaksi yang berisi medium GNB 5 ml lalu dihomogenkan. Kemudian ditambahkan suspensi bakteri sebanyak 200 µl (0,2 ml) kedalam masing-masing tabung. Dihomogenkan dan diinkubasi pada suhu 37°C selama 24 jam. Nilai KHM ditunjukkan dengan medium tetap jernih pada konsentrasi terendah sampel.

b. Uji Kadar Bunuh Minimum (KBM)

Hasil inkubasi pada uji KHM kemudian digoreskan pada medium GNA dalam cawan petri steril, lalu diinkubasi pada suhu kamar 37°C selama 24

jam. Nilai KBM ditunjukkan dengan tidak adanya pertumbuhan mikroba pada konsentrasi terendah sampel

H. Uji Aktivitas Antimikroba

Ekstrak daun jati yang telah di timbang dilarutkan dengan DMSO sebanyak 0,5 ml di masukkan ke dalam vial yang telah berisi ekstrak daun jati kemudian di tambahkan air steril sebanyak 4,5 ml di kocok sampai larut, selanjutnya dimasukkan disc blanc sebanyak tiga buah untuk masing-masing tiap konsentrasi. Kemudian di ambil medium GNA sebanyak 10 ml dan ditambahkan 20 μ l (0,02 ml) suspensi bakteri, dihomogenkan kemudian dituang ke dalam cawan petri dan dibiarkan memadat. Setelah itu 3 buah *disc blanc* yang telah direndam ekstrak metanol daun jati diletakkan dalam cawan petri dengan jarak tertentu, digunakan kontrol negative (DMSO). Diinkubasi pada suhu 37°C selama 24 jam. Lalu diamati dan diukur diameter zona hambatannya yang terbentuk menggunakan penggaris.

BAB IV

HASIL DAN PEMBAHASAN

A. Hasil Penelitian

Hasil pengujian daya hambat metode ekstraksi terhadap ekstrak metanol daun jati (*Tectona grandis L.F*) terhadap pertumbuhan beberapa bakteri setelah masa inkubasi 1x24 jam adalah sebagai berikut :

Tabel 1. Uji Skrining Antimikroba Terhadap Metode Ekstraksi Ekstrak Metanol Daun Jati (*Tectona grandis L.F*)

No.	Metode ekstraksi	Mikroba Uji								
		SA	ST	SE	SM	VC	EC	BS	PA	CA
1.	Soxhlet	+	+	++	+	++	++	++	++	-
2.	Maserasi	+	+	++	+	++	++	++	++	-
3.	Refluks	++	+	++	+	++	++	++	++	-

Keterangan : SA = *Staphylococcus aureus*
ST = *Salmonella thyposa*
SE = *Staphylococcus epidermidis*
SM = *Streptococcus mutans*
VS = *Vibrio sp*
EC = *Escherichia coli*
BS = *Bacillus Subtilis*
PA = *Pseudomonas aeruginosa*
CA = *Candida albicans*
++ = Tidak ada pertumbuhan mikroba
+ = Sedikit pertumbuhan mikroba
- = Banyak pertumbuhan mikroba

Tabel 2. Uji Konsentrasi Hambat Minimum Terhadap Metode Ekstraksi Ekstrak Metanol Daun Jati (*Tectona grandis L.F.*).

No	Mikroba uji	Metode Ekstraksi	Konsentrasi									
			0,025%	0,05%	0,1%	0,2%	0,4%	0,8%	1,6%	3,2%	kontrol	
1.	<i>Escherichia coli</i>	Refluks	-	+	+	+	+	+	+	+	+	+
		Soxhlet	+	+	+	+	+	+	+	+	+	+
		Maserasi	+	+	+	+	+	+	+	+	+	+
2.	<i>Staphylococcus epidermidis</i>	Refluks	+	+	+	+	+	+	+	+	+	+
		Soxhlet	-	-	-	+	+	+	+	+	+	+
		Maserasi	+	+	+	+	+	+	+	+	+	+

Keterangan :

- Ada pertumbuhan mikroba
- + tidak ada pertumbuhan mikroba

Tabel 3. Uji Konsentrasi Bunuh Minimum Terhadap Metode Ekstraksi Ekstrak Metanol Daun Jati (*Tectona grandis L.F.*).

No	Mikroba uji	Metode Ekstraksi	Konsentrasi									
			0,025%	0,05%	0,1%	0,2%	0,4%	0,8%	1,6%	3,2%	kontrol	
1.	<i>Escherichia coli</i>	Refluks	-	-	-	+	+	+	+	+	+	+
		Soxhlet	-	-	-	-	+	+	+	+	+	+
		Maserasi	-	-	-	-	+	+	+	+	+	+
2.	<i>Staphylococcus epidermidis</i>	Refluks	-	-	-	-	+	+	+	+	+	+
		Soxhlet	-	-	-	-	-	+	+	+	+	+
		Maserasi	-	-	-	-	+	+	+	+	+	+

Keterangan :

- Ada pertumbuhan mikroba
- + tidak ada pertumbuhan mikroba

Tabel 4. Hasil Pengujian Aktivitas Antimikroba Metode Ekstraksi Terhadap Bakteri *Escherichia coli* dengan metode difusi agar

Mikroba uji	Metode	Replikasi	Diameter daerah hambatan (mm)			Jumlah
			0,8 %	2,4 %	7,2 %	
<i>Escherichia coli</i> ,	Maserasi	1	17	17,7	20	54,7
		2	17,3	18,7	19	55
		3	8,3	10	10,3	28,6
		$\sum x$	42,3	46,4	49,3	138
		\bar{x}	14,1	15,47	16,43	46
<i>Escherichia coli</i> ,	Soxhlet	1	15	18	19	52
		2	20	21	23	64
		3	8,3	9	9	26,3
		$\sum x$	43,3	48	51	142,3
		\bar{x}	14,4	16	17	47,4
<i>Escherichia coli</i> ,	Refluks	1	18	20	21	59
		2	14,3	16,3	19,3	49,9
		3	8	9,7	12	29,7
		$\sum x$	40,3	46	52,3	138,6
		\bar{x}	13,4	15,3	17,4	46,1

Tabel 5. Hasil Pengujian Aktivitas Antimikroba Metode Ekstraksi Terhadap Bakteri *Staphylococcus epidermidis* Dengan Metode Difusi Agar

Mikroba	Metode	Replikasi	Diameter daerah hambatan (mm)			Jumlah
			0,8 %	2,4 %	7,2 %	
<i>Staphylococcus epidermidis</i>	Maserasi	1	20	20,7	21,3	62
		2	20,23	23	24	67,23
		3	20,3	22	25	67,3
		$\sum x$	60,53	65,7	70,3	196,53
		\bar{x}	20,18	21,9	23,4	65,48
<i>Staphylococcus epidermidis</i>	Soxhlet	1	19	20	21	60
		2	19,7	22,3	25,3	67,3
		3	23	26,3	26,7	76
		$\sum x$	61,7	68,6	73,0	203,3
		\bar{x}	20,57	22,87	24,3	67,74
<i>Staphylococcus epidermidis</i>	Refluks	1	21,7	24	25	70,7
		2	18,3	24	25	67,3
		3	20	23,3	25	68,3
		$\sum x$	60	71,3	75,0	206,3
		\bar{x}	20	23,77	25	68,77

B. Pembahasan

Pada penelitian ini dilakukan pengujian pengaruh metode ekstraksi terhadap aktivitas antimikroba ekstrak metanol daun jati (*Tectona grandis L.F*) terhadap beberapa mikroba patogen antara lain *Escherichia coli*, *Bacillus subtilis*, *Pseudomonas aeruginosa*, *Salmonella thypi*, *Staphylococcus aureus*, *Staphylococcus epidermidis*, *Streptococcus mutans*, *Vibrio sp* dan *Candida albicans*). Ekstrak metanol daun jati (*Tectona grandis L.F*) digunakan sebagai sampel karena biasa digunakan sebagai antimikroba.

Uji skrining antimikroba dilakukan pada metode ekstraksi terhadap ekstrak metanol daun jati (*Tectona grandis L.F*) dengan masa inkubasi selama 1x24 jam untuk bakteri uji dan untuk jamur selama 3x24 jam tujuan dilakukan skrining antimikroba untuk menentukan mikroba uji apa yang dihambat. Pada hasil pengujian skrining menunjukkan metode ekstraksi ekstrak methanol yang menghambat pertumbuhan bakteri pada metode refluks yaitu enam bakteri uji yang di hambat adalah *Staphylococcus aureus*, *Staphylococcus epidermidis*, *Vibrio sp*, *Escherichia coli*, *Basillus subtilis*, *Pseudomonas aeruginosa* sedangkan pada metode soxhlet dan maserasi ada lima bakteri uji yang di hambat adanya perbedaan jumlah mikroba uji yang dihambat di asumsikan komponen kimia yang memberikan aktivitas antimikroba tahan terhadap proses pemanasan.

Uji yang dilakukan berikutnya adalah uji konsentrasi hambat minimum (KHM) dengan metode pengenceran. Pengujian konsentrasi hambatan

minimum dibuat dalam 8 konsentrasi berbeda yaitu 0,025 %, 0,05 %, 0,1 %, 0,2 %, 0,4 %, 0,8 %, 1,6 % dan 3,2 % v/v, terhadap pertumbuhan masing-masing bakteri *Escherichia coli* dan *Staphylococcus epidermidis*, dengan menggunakan medium GNB (Glukosa Nutrien Broth). Dari hasil pengujian nilai KHM yang paling kecil adalah metode soxhlet dan maserasi pada bakteri uji *Escherichia coli* dan *Staphylococcus epidermidis* yaitu metode refluks dan maserasi pada konsentrasi 0,025 %, sedangkan pada metode soxhlet yaitu pada konsentrasi 0,2 %, ini menandakan bahwa ekstrak metanol yang memiliki nilai KHM terkecil adalah metode refluks.

Dilakukan pengujian lanjutan yaitu konsentrasi bunuh minimum (KBM) dengan metode gores. Pengujian ini tetap menggunakan 8 konsentrasi yang berbeda dari hasil KHM terhadap pertumbuhan bakteri *Staphylococcus epidermidis* dan *Escherichia coli* dengan menggunakan medium Glukosa Nutrien Agar (GNA). Penggunaan bakteri ini untuk mewakili bakteri Gram positif dan Gram negatif. Dari hasil pengujian KBM menunjukkan untuk metode refluks pada bakteri uji *Escherichia coli* adalah 0,2 %, pada metode soxhlet dan maserasi yaitu pada konsentrasi 0,4 %, sedangkan pada bakteri uji *Staphylococcus epidermidis* untuk metode refluks dan maserasi yaitu pada konsentrasi 0,4 %, dan pada metode soxhlet yaitu konsentrasi 0,8 %, ini menunjukkan bahwa ekstrak metanol yang memiliki nilai KBM terkecil adalah metode refluks sehingga metode ini memiliki aktivitas antimikroba yang paling besar terhadap bakteri uji.

Metode pengujian aktivitas antimikroba dilakukan dengan menggunakan metode difusi agar. Metode difusi agar dipilih karena merupakan metode yang dapat dilakukan dengan variasi konsentrasi dengan parameter diameter zona hambatan ekstrak metanol daun jati yang dilakukan dengan cara dicelupkan *disc blanc* kedalam ekstrak metanol daun jati kemudian diuji kedalam medium mikroba uji untuk melihat zona hambatnya. Pada hasil pengujian aktivitas antimikroba menunjukkan rata-rata zona hambatan terbesar masing-masing konsentrasi dengan kedua mikroba uji yaitu untuk bakteri *Escherichia coli* pada metode maserasi yaitu 46mm, soxhlet yaitu 47,4mm, dan untuk refluks yaitu 46,1mm. sedangkan pada bakteri *Staphylococcus epidermidis* pada metode maserasi yaitu 65,48mm, soxhlet yaitu 67,74mm, dan untuk refluks yaitu 68,77mm, hal ini menunjukkan bahwa pada bakteri *Staphylococcus epidermidis* ekstrak metanol memberikan aktivitas antimikroba paling besar pada metode refluks.

Ini menunjukkan bahwa metode ekstraksi yang bagus adalah metode refluks karena pada setiap pengujian metode refluks yang banyak menghambat pertumbuhan antimikroba. Penggunaan metode refluks, maserasi, mewakili metode panas dan dingin, tetapi dipilih metode soxhlet karena ada asumsi yang menyatakan bahwa metode soxhlet adalah metode panas dan ada juga yang menyatakan bahwa metode soxhlet adalah metode dingin. Sehingga akan dilihat apakah dengan adanya proses pemanasan memberikan aktivitas antimikroba.

Dari hasil nilai statistik terlihat bahwa sumber keragaman kelompok menunjukkan hasil yang tidak signifikan untuk bakteri uji *Escherichia coli* pada metode dan konsentrasi karena F_{hitung} lebih kecil dari pada F_{tabel} pada taraf kepercayaan 5 % artinya tidak ada perbedaan antara metode ekstraksi yang satu dengan yang lainnya sedangkan pada bakteri uji *Staphylococcus epidermidis* menunjukkan hasil non signifikan pada metode dan untuk konsentrasi sangat signifikan karena F_{hitung} lebih besar dari F_{tabel} pada taraf kepercayaan 5 % maka di lanjutkan dengan menggunakan cara tukey. Dari hasil uji tukey menunjukkan bahwa pada masing-masing konsentrasi terhadap metode ekstraksi yang digunakan sangat signifikan hal ini berarti adanya perbedaan konsentrasi memberikan zona penghambatan yang sangat nyata terhadap metode ekstraksi yang digunakan untuk bakteri *Staphylococcus epidermidis*.

BAB V

PENUTUP

A. Kesimpulan

Berdasarkan hasil penelitian yang telah dilakukan maka dapat disimpulkan bahwa

1. Aktivitas antimikroba pada ekstrak metanol daun jati (*Tectona grandis* L.F) secara statistik tidak berbeda antara metode ekstraksi yang satu dengan metode ekstraksi yang lainnya.
2. Metode ekstraksi yang memberikan aktivitas antimikroba ekstrak metanol daun jati (*Tectona grandis* L.F) adalah metode rafluks
3. Bahwa ingatlah Allah yang menurunkan penyakit, dan Dia juga yang menurunkan obatnya.

B. Saran

Disarankan untuk melakukan penelitian lanjutan dengan melakukan metode ekstraksi terhadap aktifitas antimikroba terhadap ekstrak metanol yang bersifat antibakteri yang terdapat dalam ekstrak metanol daun jati (*Tectona grandis* L.F)

DAFTAR PUSTAKA

- Aiman bin Abdul Fattah. 2004. *Pengobatan Dan Penyembuhan Menurut Wahyu Nabi*. Penerjemah Kathur Suhardi, Pustaka As Sabil. Jakarta (81-84).
- Al- Bukhari, Abu' Abd Allah Muhammad Bin Ismail Bin Ibrahim Bin Al-Mugirah Bin Bardazbah Al-Jafi. Sahih AL-Bukhari, Jilid, 1-VII, Semarang Maktabah Ba'ah Karya Toha Putra(11-12).
- Al-Asyhar. 2002. *Bahaya Makanan Haram Bagi Kesehatan Jasmani Dan Kesucian Rohani*. Penerbit Al mawardi prima. Jakarta (97-99).
- Alam, G., Taeba, B., dan Makhmud, I., 2006. *Buku Pegangan Laboratorium Fitokimia I, Laboratorium Farmakognosi-Fitokimia*, Jurusan Farmasi, Makassar: Universitas Hasanuddin. Hal : 1-26
- Backer. C.A V brink R.C.B., 1968. *Flora Of Java*, The Natherlands. Hal : 85-594
- Cappucino, J.G, and Shorman, N., 1978. *Microbiology Laboratory Manual. Third Edition*, New York: Cummings Publishing Company Inc. Hal : 57-91
- Departemen Agama RI. 2005. *Al-Qurán dan Terjemahan*. CV.Penerbit Diponegoro. Bandung.
- Djide. M.N, Sartini., 2008. *Dasar-Dasar Mikrobiologi Farmasi*. Lembaga Penerbit Makassar : UNHAS. Hal : 399-341
- Djide. M.N, Sartini., 1992. *Metode Instrumental Dalam Bidang Farmasi*. Laboratorium Mikrobiologi Farmasi Jurusan Farmasi UNHAS, Penerbit Makassar : UNHAS. Hal : 120-121
- Ganiswara, Sulistia G., 1995. *Farmakologi Dan Terapi. Edisi IV*, Bagian Farmakologi Fakultas Kedokteran, Jakarta: Universitas Indonesia. Hal : 573-575
- Garry. G.M., Bell. J. A and Lilburn. T.G., 2004. *Taxonomic Outline Of The Prakaryotes Bergey's Manual Of Sistematic Bacteriology, 2th Edition*, Spinger, New York Berlin Hendelberg. United States Of Amerika. Hal : 24-203
- Hamka. 1985. *Tafsir Al-Azhar Juz 1, 2 & 3*. Pustaka Panjimas. Jakarta (322-323)
- Heyne. K., 1987. *Tumbuhan Berguna Indonesia III.*, Jakarta: Badan Litbang Kehutanan. Hal : 1671-1973
- Mycek. M. J., 2001. *Farmakologi Ulasan Bergambar, Cetakan 1*, Terjemahan Azwar Agoes. Jakarta: Widya Medika. Hal : 283-284

Pelczar. Michael J, and Chan. E.C.S., 2008. *Dasar-Dasar Mikrobiologi*, Terjemahan Oleh Hadioetomo, Ratna Sari dkk. Jakarta: Universitas Indonesia. Hal : 458-956

Sumarna. Y., 2008. *Budi Daya Jati*. Jakarta: Penebar Swadaya. Hal : 8

Suwandi. U. *Mekanisme Kerja Antibiotik*, Pusat Penelitian Dan Pengembangan P.T. Kalbe Farma. Jakarta. (On Line). <http://www.kalbe.co.id> (Diakses 20 Oktober 2009)

Syahracham, Agus, dkk., 1994. *Mikrobiologi Kedokteran, Edisi Revisi*, Jakarta: Binapura Aksara. Hal : 177

Uddin. 2002. *Islam untuk Disiplin Ilmu Kedokteran dan Kesehatan I*. Departemen Agama RI. Jakarta (76).



LAMPIRAN-LAMPIRAN

LAMPIRAN 1.

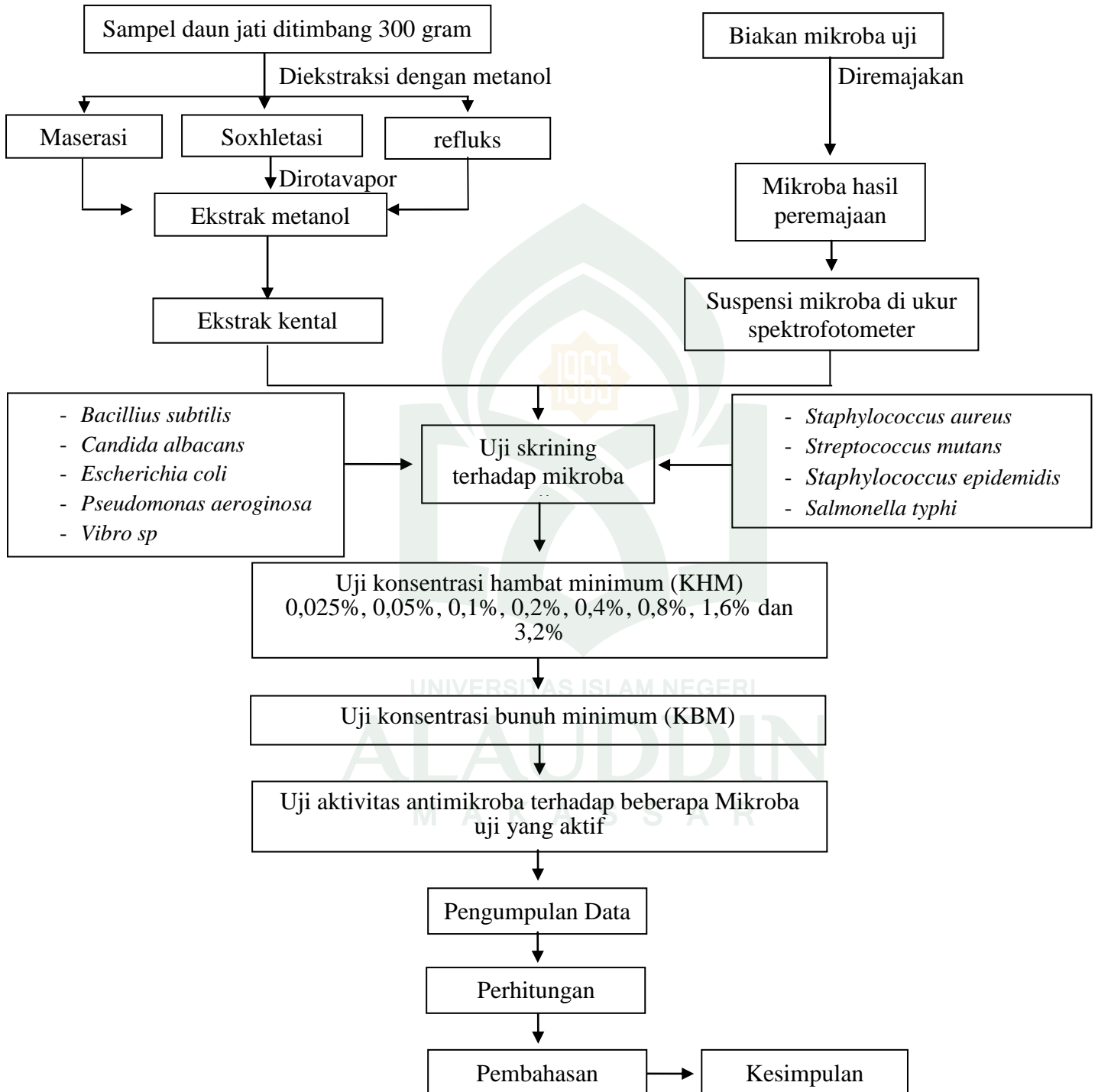

Gambar 1. Skema Kerja Ekstrak Metanol Daun Jati (*Tectona grandis* L.F)

LAMPIRAN 2.

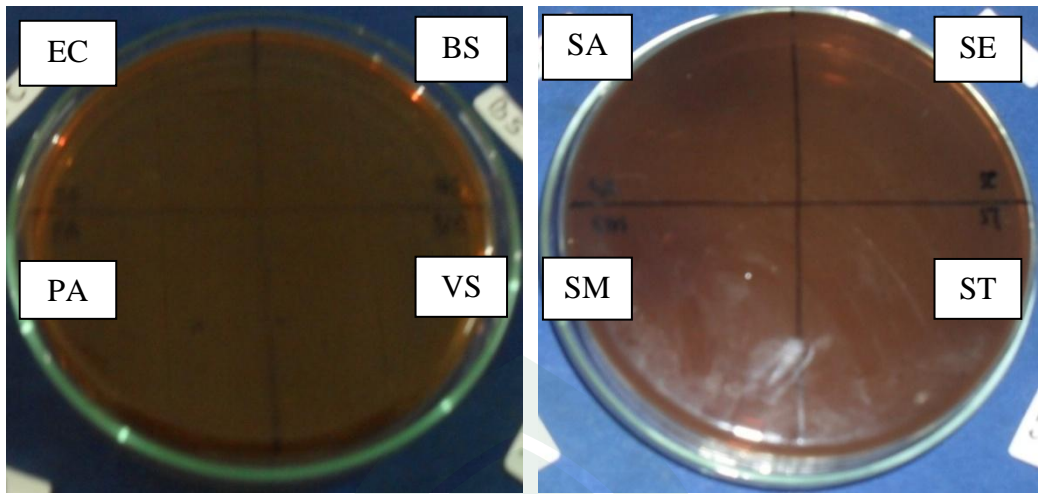

Gambar 2. Foto Hasil Uji Skrining Antimikroba Ekstrak Metanol Daun Jati (*Tectona grandis* L.F) Terhadap Beberapa Mikroba Patogen Pada Metode Maserasi

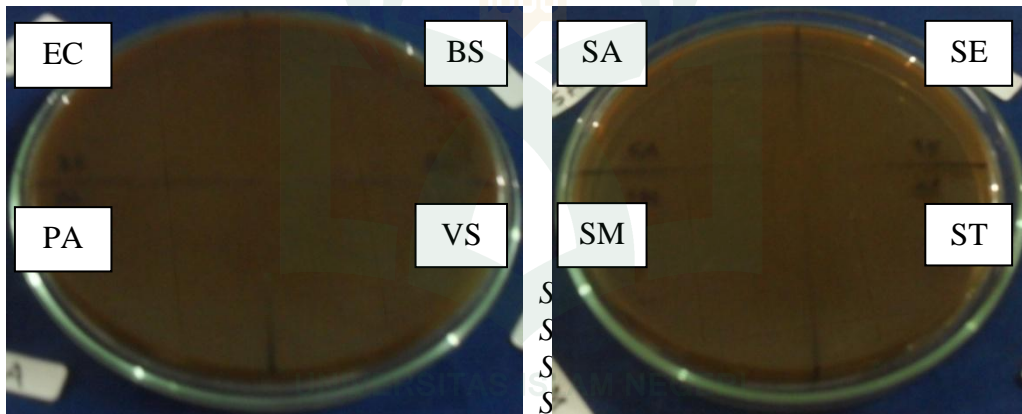

Gambar 3. Foto Hasil Uji Skrining Antimikroba Ekstrak Metanol Daun Jati (*Tectona grandis* L.F) Terhadap Beberapa Mikroba Patogen Pada Metode Refluks

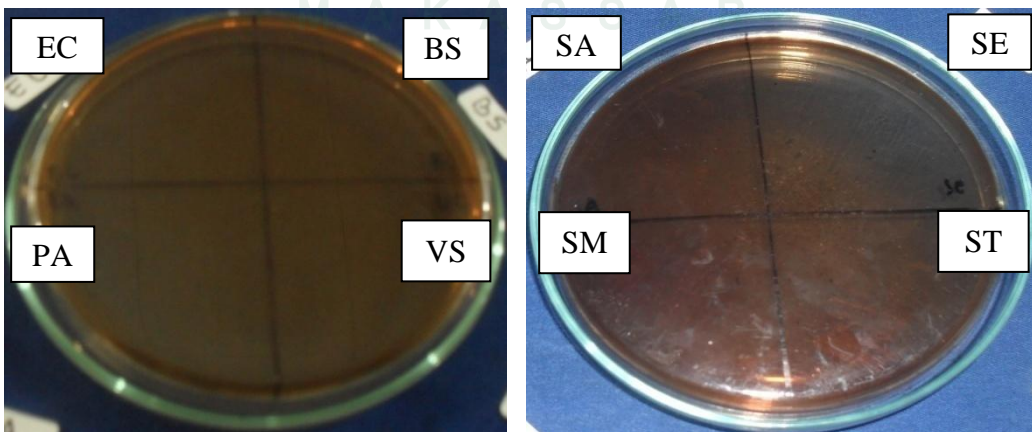

Gambar 4. Foto Hasil Uji Skrining Antimikroba Ekstrak Metanol Daun Jati Terhadap Beberapa Mikroba Patogen Pada Metode Soxhlet

LAMPIRAN 3.

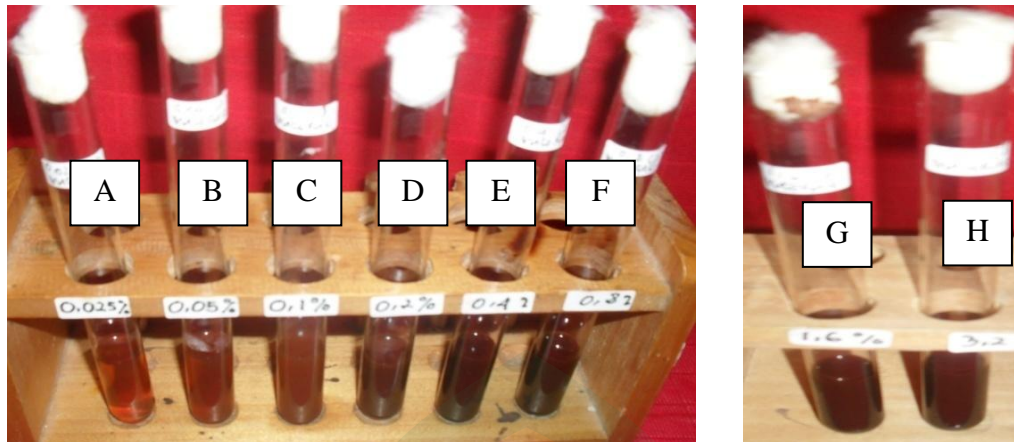

Keterangan :

A : 0,025 % G : 1,6 %
B : 0,05 % H : 3,2 %
C : 0,1 %
D : 0,2 %
E : 0,4 %
F : 0,8 %

Gambar 5. Foto Hasil Uji Konsentrasi Hambat Minimum Ekstrak Metanol Daun Jati Terhadap Bakteri *Staphylococcus epidermidis* Pada Metode Maserasi

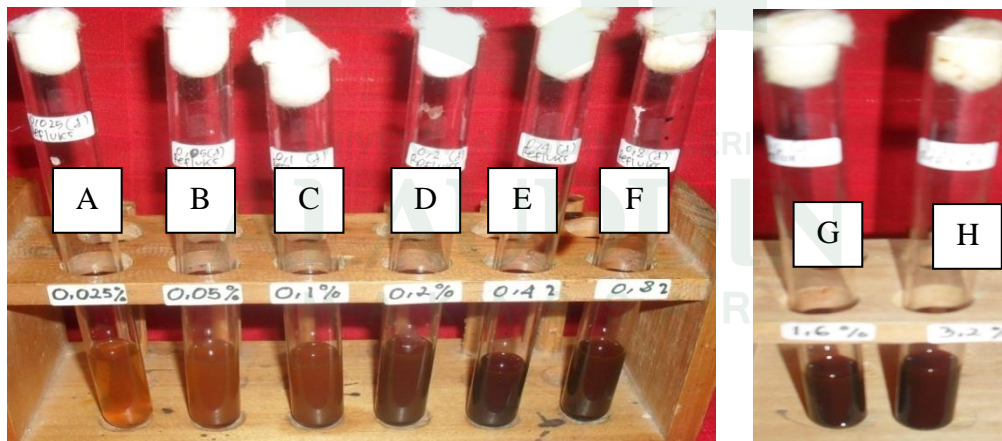

Keterangan :

A : 0,025 % G : 1,6 %
B : 0,05 % H : 3,2 %
C : 0,1 %
D : 0,2 %
E : 0,4 %
F : 0,8 %

Gambar 6. Foto Hasil Uji Konsentrasi hambatan Minimum Ekstrak Metanol Daun Jati Terhadap Bakteri *Staphylococcus epidermidis* Pada Metode Refluks

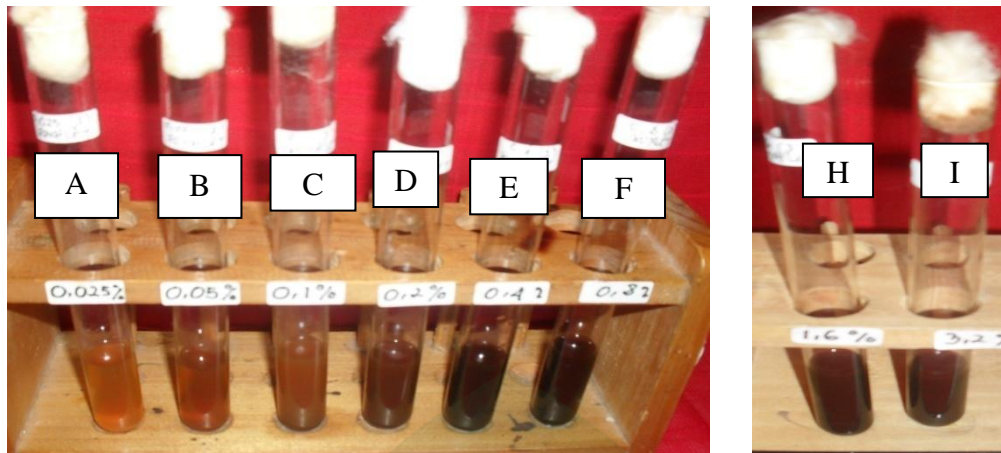

Keterangan :

A : 0,025 %
 B : 0,05 %
 C : 0,1 %
 D : 0,2 %
 E : 0,4 %
 F : 0,8 %

G : 1,6 %
 H : 3,2 %

Gambar 7. Foto Hasil Uji Konsentrasi Hambat Minimum Ekstrak Metanol Daun Jati Terhadap Bakteri *Staphylococcus epidermidis* Pada Metode Soxhlet

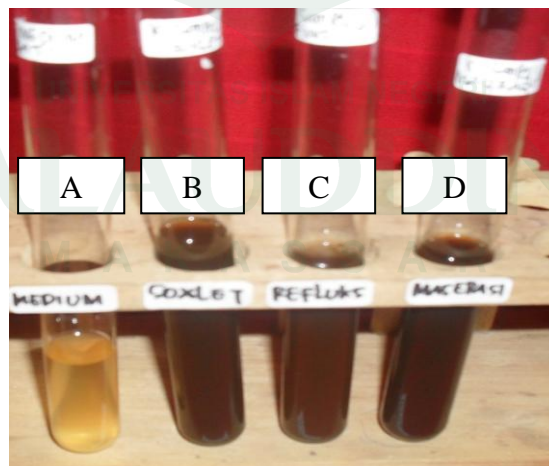

Keterangan :

A : kontrol medium C : kontrol refluks
 B : kontrol soxhlet D : kontrol maserasi

Gambar 8. Foto Hasil Uji Konsentrasi Hambat Minimum Ekstrak Metanol Daun Jati Terhadap Beberapa Bakteri Pada Kontrol Medium

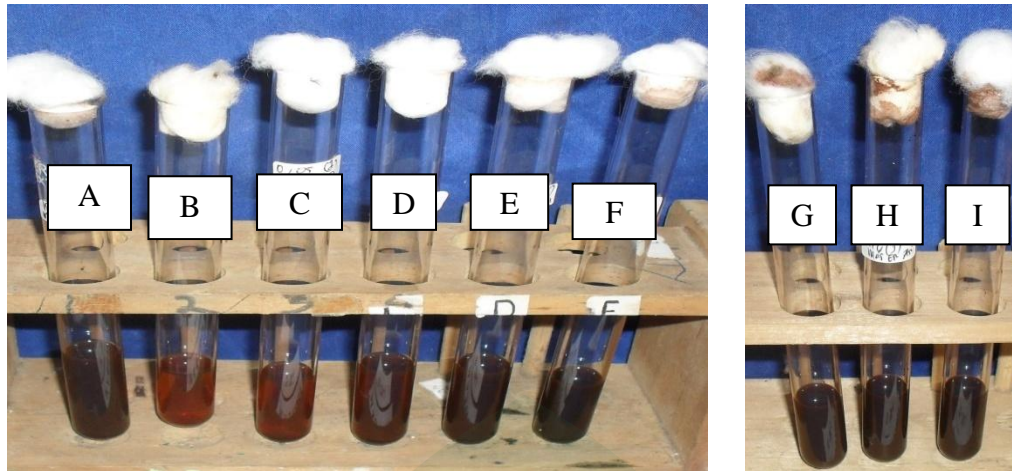

Keterangan :

A : kontrol sampel	G : 0,08 %
B : 0,025 %	H : 1,6 %
C : 0,05 %	I : 3,2 %
D : 0,1 %	
E : 0,2 %	
F : 0,4 %	

Gambar 9. Foto Hasil Uji Konsentrasi Hambat Minimum Ekstrak Metanol Daun Jati Terhadap Bakteri *Eschericia coli* Pada Metode Maserasi

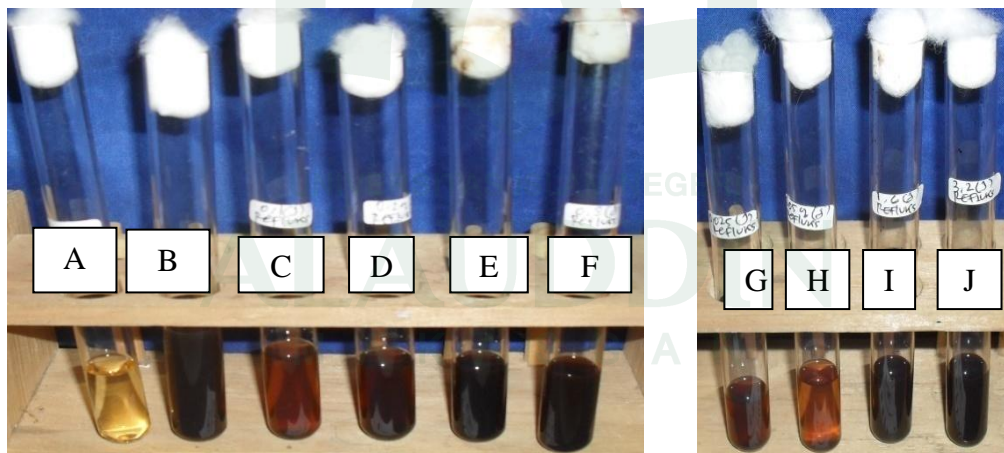

Keterangan :

A : kontrol medium	G : 0,025 %
B : kontrol sampel	H : 0,05 %
C : 0,1 %	I : 1,6 %
D : 0,2 %	J : 3,2 %
E : 0,4 %	
F : 0,8 %	

Gambar 10. Foto Hasil Uji Konsentrasi Hambat Minimum Ekstrak Metanol Daun Jati Terhadap Bakteri *Eschericia coli* Pada Metode Refluks

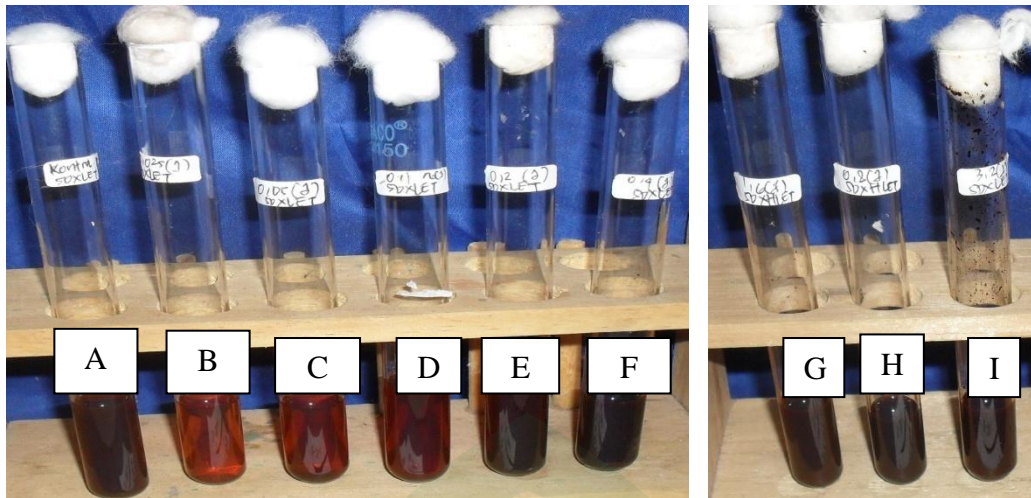

Keterangan :

A : kontrol sampel
 B : 0,025 %
 C : 0,05 %
 D : 0,1 %
 E : 0,2 %
 F : 0,4 %

G : 1,6 %
 H : 0,8 %
 I : 3,2 %

Gambar 11. Foto Hasil Uji Konsentrasi Hambat Minimum Ekstrak Metanol Daun Jati Terhadap Bakteri *Eschericia coli* Pada Metode Soxhlet

LAMPIRAN 4.

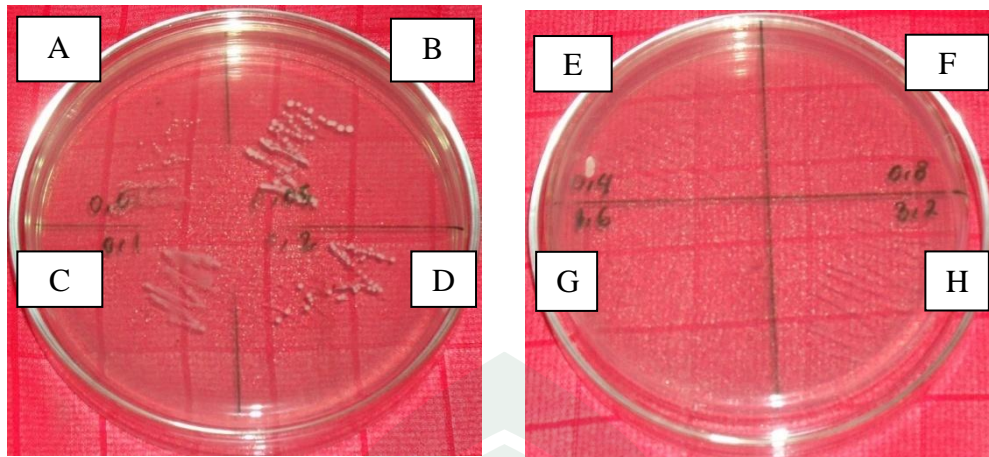

Keterangan :

- | | |
|-------------|-----------|
| A : 0,025 % | E : 0,4 % |
| B : 0,05 % | F : 0,8 % |
| C : 0,1 % | G : 1,6 % |
| D : 0,2 % | H : 3,2 % |

Gambar 12. Foto Hasil Uji Konsentrasi Bunuh Minimum Daun Jati Terhadap Bakteri *Staphylococcus epidermidis* Metode Maserasi

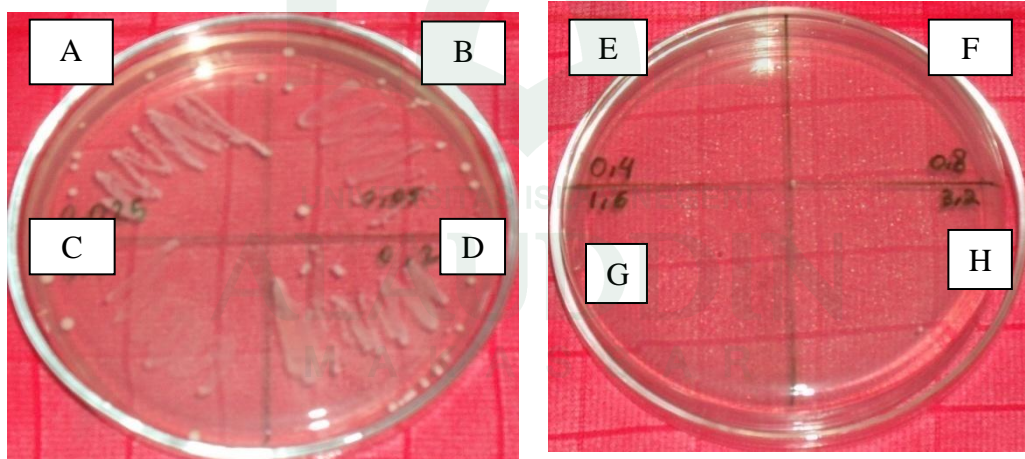

Keterangan :

- | | |
|-------------|-----------|
| A : 0,025 % | E : 0,4 % |
| B : 0,05 % | F : 0,8 % |
| C : 0,1 % | G : 1,6 % |
| D : 0,2 % | H : 3,2 % |

Gambar 13. Foto Hasil Uji Konsentrasi Bunuh Minimum Daun Jati Terhadap Bakteri *Staphylococcus epidermidis* Metode Refluks

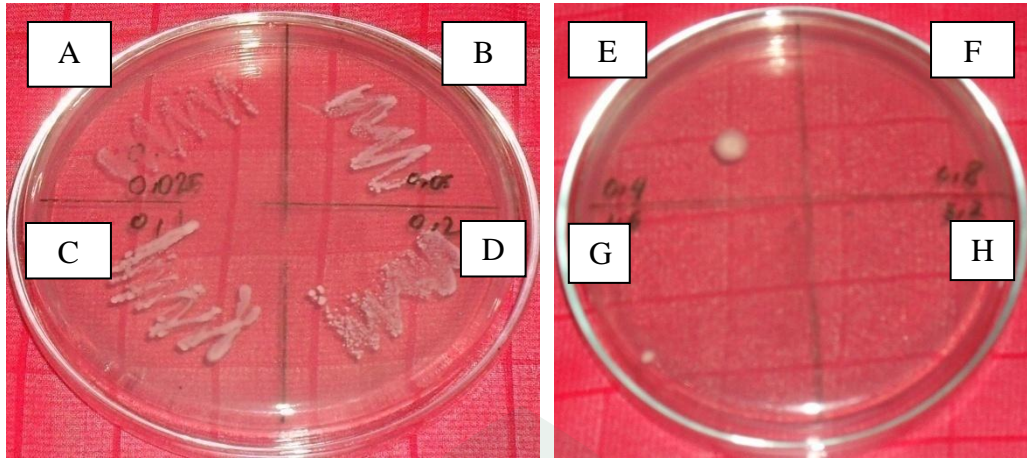

Keterangan

A : 0,025 %	E : 0,4 %
B : 0,05 %	F : 0,8 %
C : 0,1 %	G : 1,6 %
D : 0,2 %	
H : 3,2 %	

Gambar 14. Foto Hasil Uji Konsentrasi Bunuh Minimum Daun Jati Terhadap Bakteri *Staphylococcus Epidermidis* Metode Soxhlet

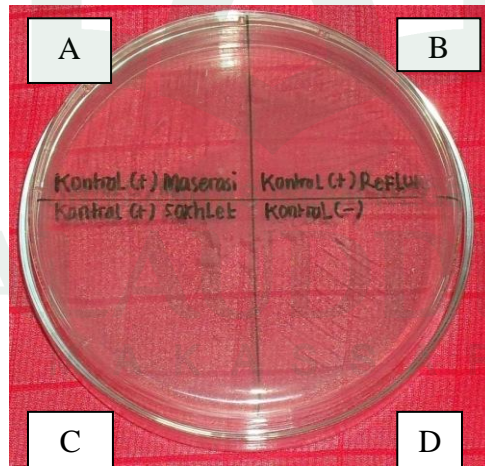

Keterangan :

A : kontrol maserasi	C : kontrol soxhlet
B : kontrol refluks	D : kontrol medium

Gambar 15. Foto Hasil Uji Konsentrasi Bunuh Minimum Daun Jati Terhadap *Staphylococcus Epidermidis* Pada Kontrol Sampel

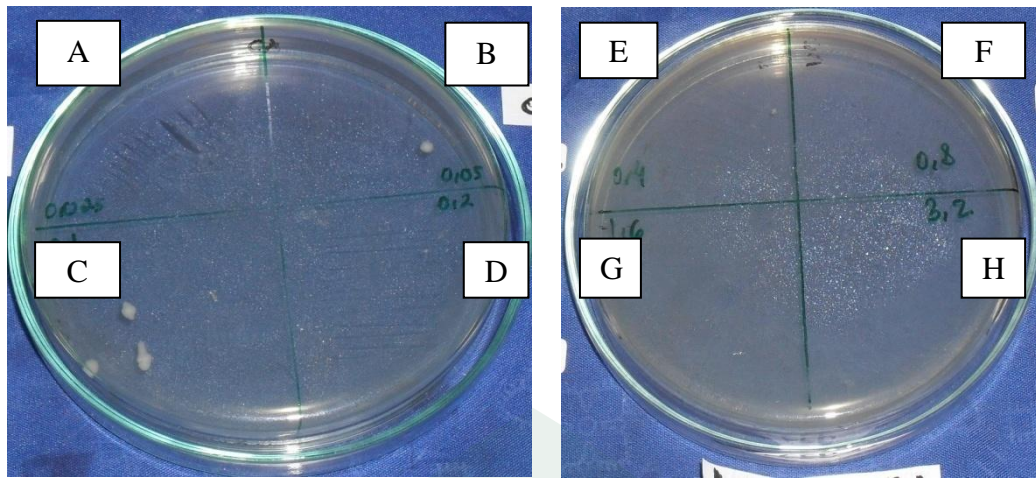

Keterangan :

A : 0,025 %	E : 0,4 %
B : 0,05 %	F : 0,8 %
C : 0,1 %	G : 1,6 %
D : 0,2 %	H : 3,2 %

Gambar 16. Foto Hasil Uji Konsentrasi Bunuh Minimum Daun Jati Terhadap Bakteri *Eschericia coli* Metode Maserasi

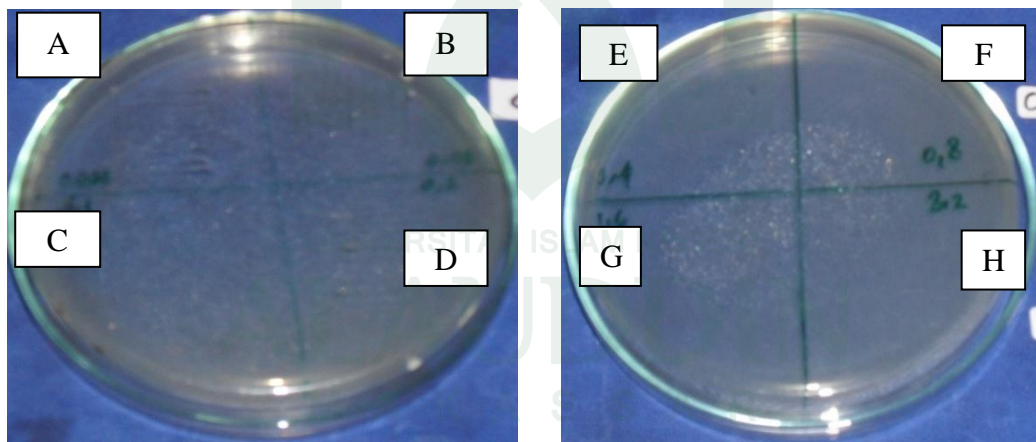

Keterangan :

A : 0,025 %	E : 0,4 %
B : 0,05 %	F : 0,8 %
C : 0,1 %	G : 1,6 %
D : 0,2 %	H : 3,2 %

Gambar 17. Foto Hasil Uji Konsentrasi Bunuh Minimum Daun Jati Terhadap Bakteri *Eschericia coli* Metode Refluks

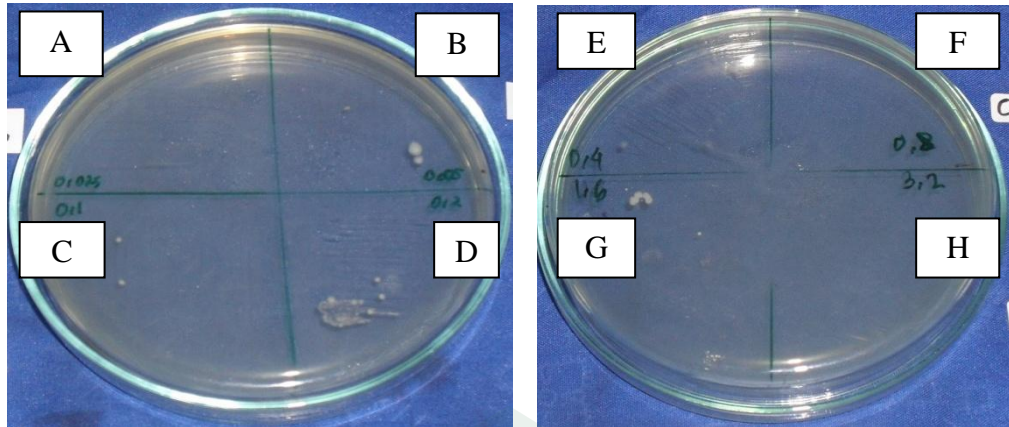

Keterangan :

A : 0,025 %	E : 0,4 %
B : 0,05 %	F : 0,8 %
C : 0,1 %	G : 1,6 %
D : 0,2 %	H : 3,2 %

Gambar 18. Foto Hasil Uji Konsentrasi Munuh Minimum Daun Jati Terhadap Bakteri *Eschericia coli* Metode Soxhlet

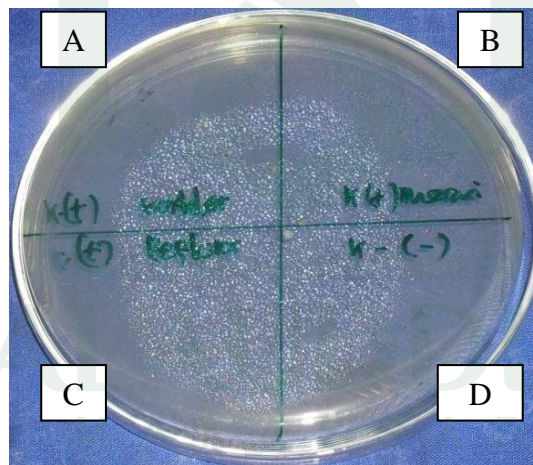

Keterangan :

A : kontrol soxhlet	C : kontrol refluks
B : kontrol maserasi	D : kontrol medium

Gambar 19. Foto Hasil Uji Konsentrasi Bunuh Minimum Daun Jati Terhadap *Eschericia coli* Pada Kontrol Sampel

LAMPIRAN 5.

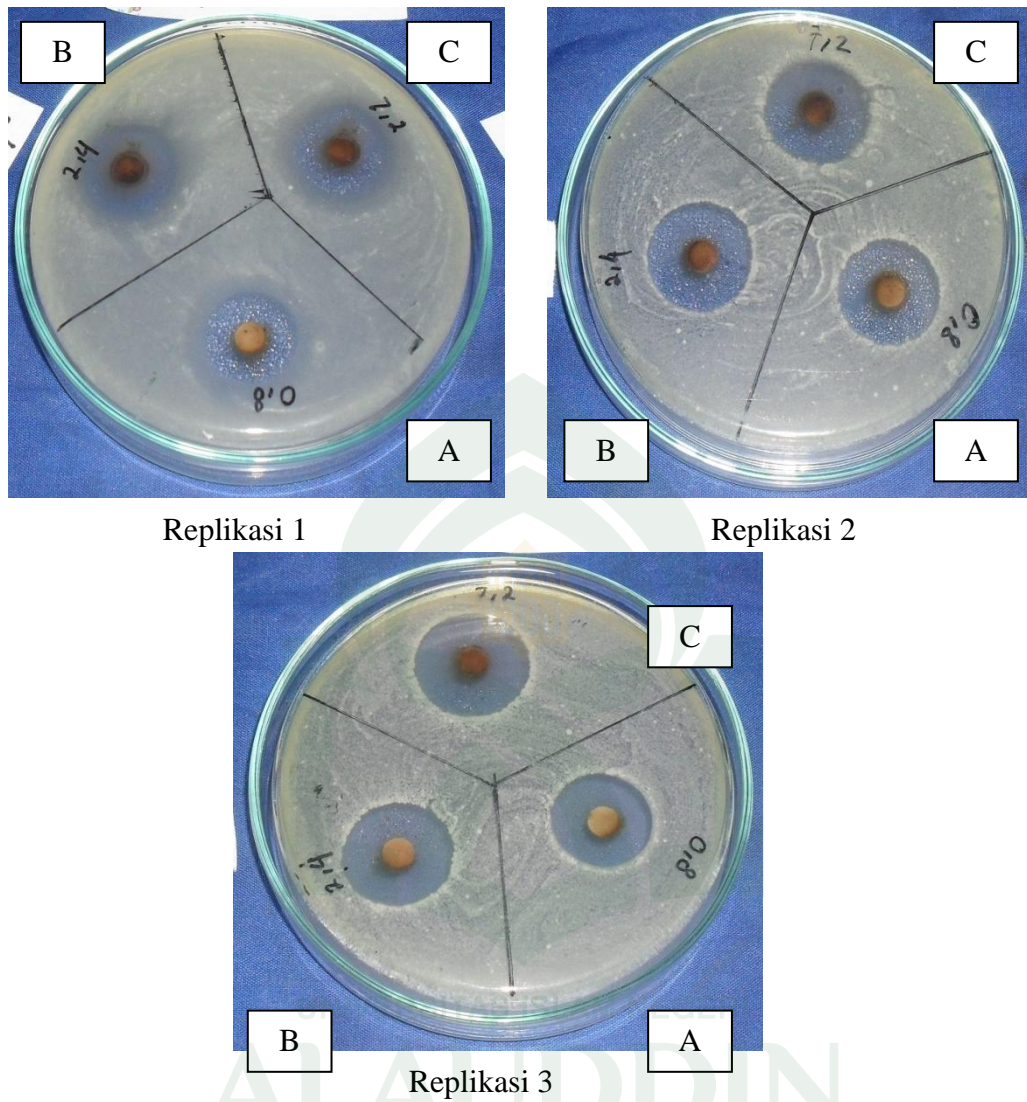

Keterangan : A : 0,8 %
B : 2,4 %
C : 7,2 %

Gambar 20. Foto Hasil Pengujian Aktivitas Antimikroba Metode Maserasi Terhadap Bakteri *Staphylococcus epidermidis* Dengan Metode Difusi Agar

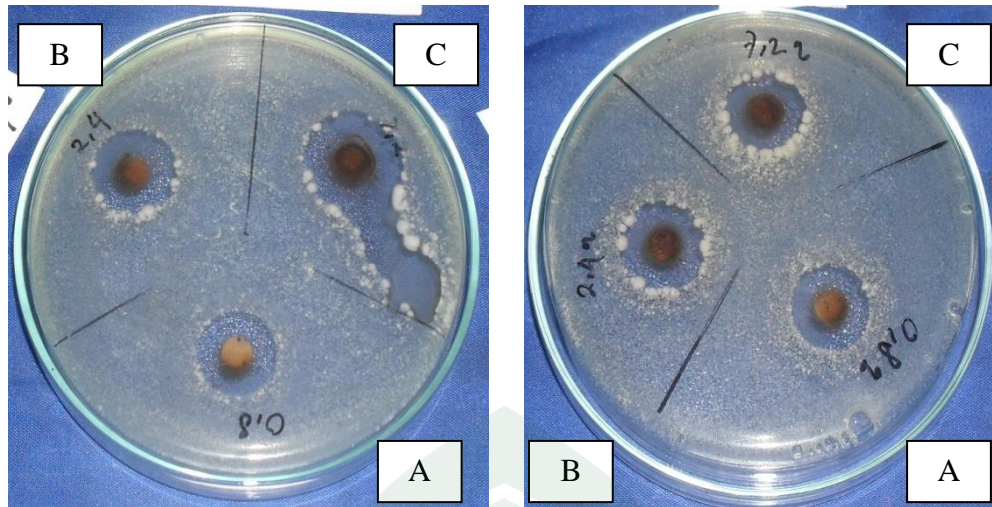

Replikasi 1

Replikasi 2

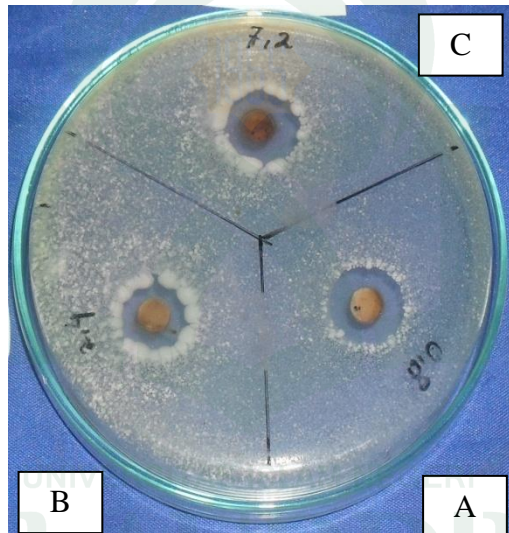

Replikasi 3

Keterangan : A : 0,8 %
 B : 2,4 %
 C : 7,2 %

Gambar 21. Foto Hasil Pengujian Aktivitas Antimikroba Metode Maserasi Terhadap Bakteri *Escherichia coli* Dengan Metode Difusi Agar

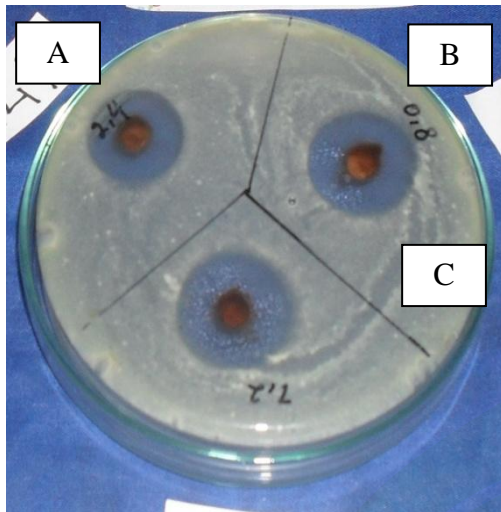

Replikasi 1

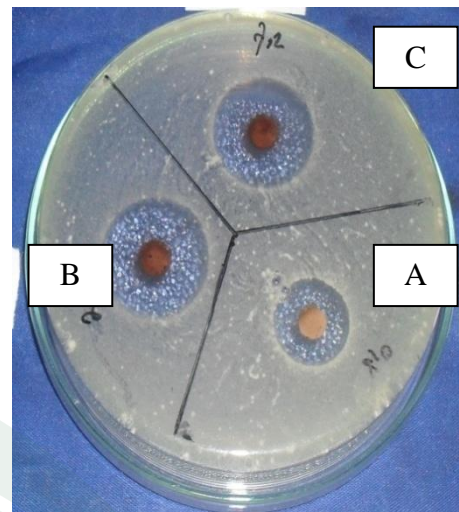

Replikasi 2

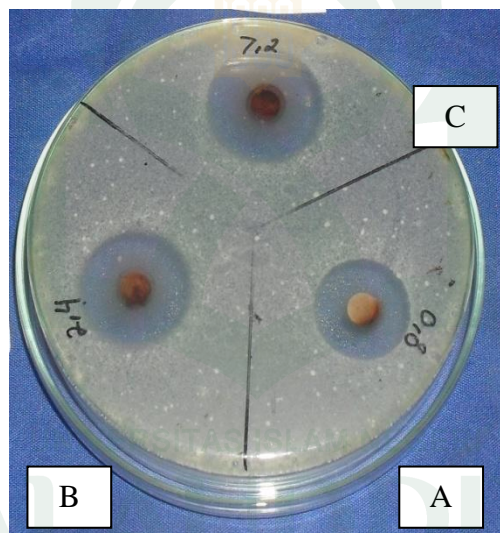

Replikasi 3

Keterangan : A : 0,8 %

B : 2,4 %

C : 7,2 %

Gambar 22. Foto Hasil Pengujian Aktivitas Antimikroba Metode Refluks Terhadap Bakteri *Staphylococcus epidermidis* Dengan Metode Difusi Agar

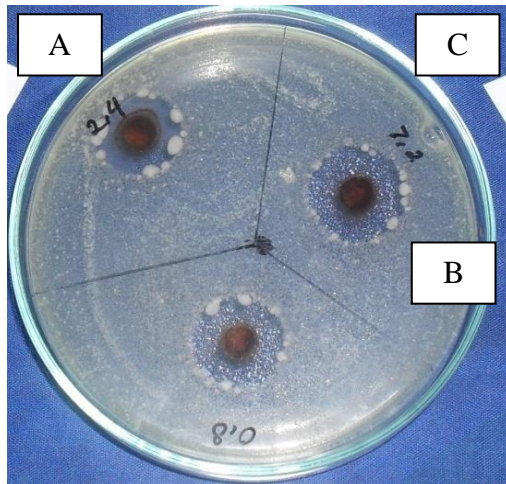

Replikasi 1

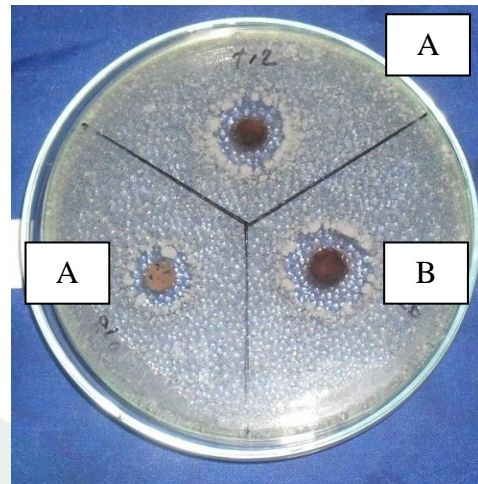

Replikasi 2

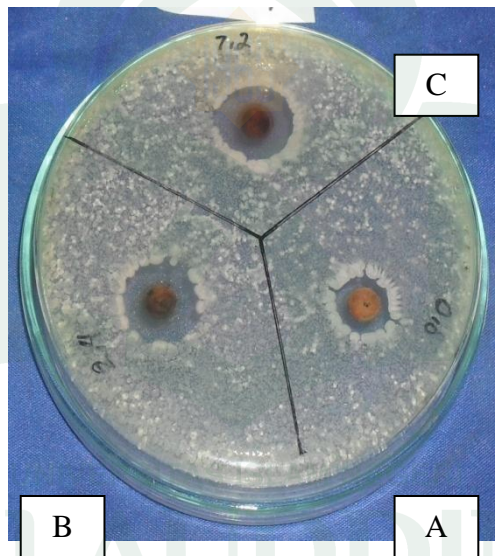

Replikasi 3

Keterangan : A : 0,8 %

B : 2,4 %

C : 7,2 %

Gambar 23. Foto Hasil Pengujian Aktivitas Antimikroba Metode Refluks Terhadap Bakteri *Eschericia coli* Dengan Metode Difusi Agar

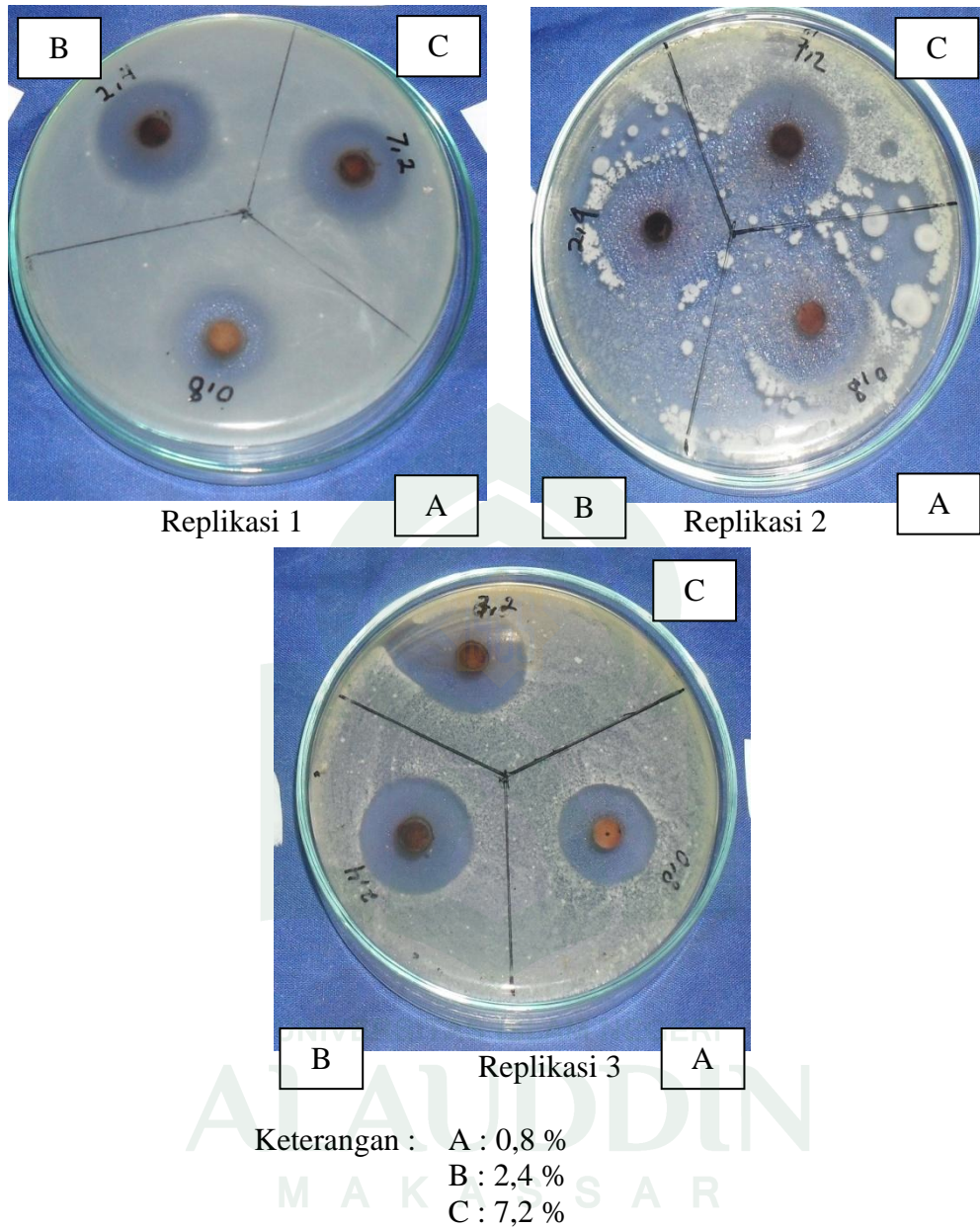

Gambar 24. Foto Hasil Pengujian Aktivitas Antimikroba Metode Soxhlet Terhadap Bakteri *Staphylococcus epidermidis* Dengan Metode Difusi Agar

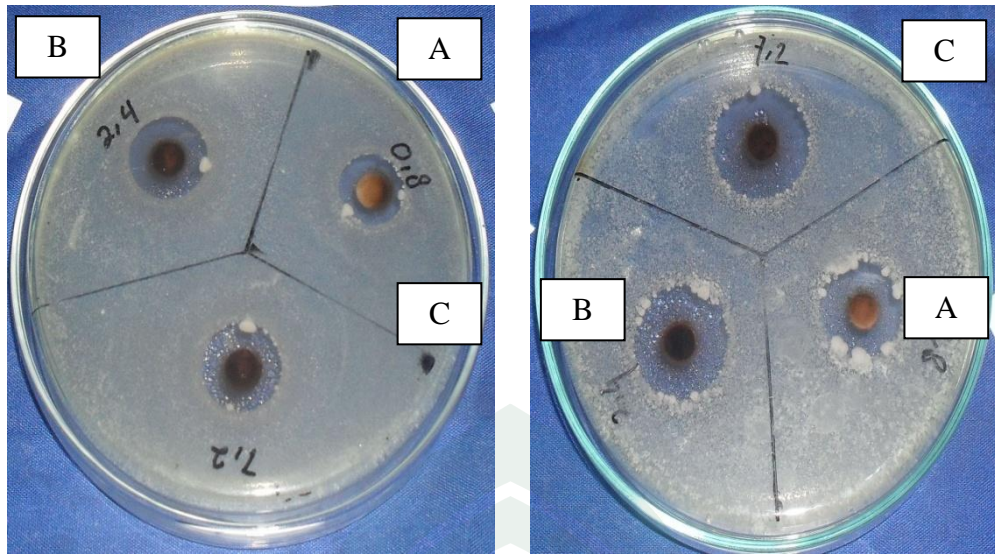

Replikasi 1

Replikasi 2

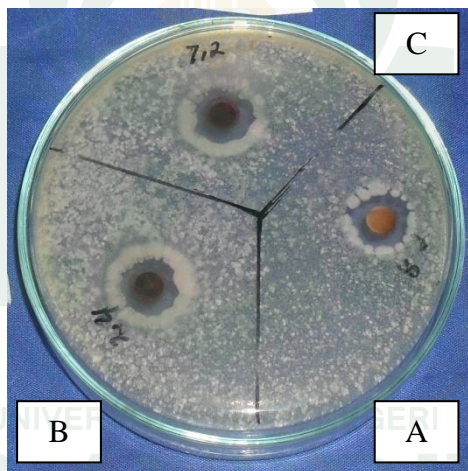

Replikasi 3

Keterangan : A : 0,8 %

B : 2,4 %

C : 7,2 %

Gambar 25. Foto Hasil Pengujian Aktivitas Antimikroba Metode Soxhlet Terhadap Bakteri *Eschericia coli* Dengan Metode Difusi Agar

LAMPIRAN 6.

Tabel 6. Hasil Pengujian Aktivitas Antimikroba Metode Ekstraksi Terhadap Bakteri *Escherichia coli* Dengan Metode Difusi Agar

Mikroba uji	Metode	Replikasi	Diameter daerah hambatan (mm)			Jumlah
			0,8 %	2,4 %	7,2 %	
<i>Escherichia coli</i> ,	Maserasi	1	17,0	17,7	20,0	54,7
		2	17,3	18,7	19,0	55
		3	8,3	10,0	10,3	28,6
		$\sum x$	42,6	46,4	49,3	138,3
		\bar{x}	14,2	15,4	16,4	46
<i>Escherichia coli</i> ,	Soxhlet	1	15,0	18,0	19,0	52
		2	20,0	21,0	23,0	64
		3	8,3	9,0	9,0	26,3
		$\sum x$	43,3	48,0	51,0	142,3
		\bar{x}	14,4	16,0	17,0	47,4
<i>Escherichia coli</i> ,	Refluks	1	18,0	20,0	21,0	59,0
		2	14,3	16,3	19,3	49,9
		3	8,0	9,7	12,0	29,7
		$\sum x$	40,3	46,0	52,3	138,6
		\bar{x}	13,4	15,3	17,4	46,1
		jumlah	126,2	140,4	152,6	419,2

Perhitungan Analisis Variansi

Keterangan = a = perlakuan

b = metode

n = replikasi

Faktor Koreksi (Fk) = $\frac{(\text{Jumlah } h)^2}{a \times b \times n}$

= $\frac{(419,2)^2}{3 \times 3 \times 3}$

= 6508,46

Jumlah Kuadrat Total (JKT) = $\sum Y_{ik}^2 - Fk$

= $[(17)^2 + (17,3)^2 + \dots + (12)^2] - 6508,46$

= 7107,90 - 6508,46

= 599,44

$$\begin{aligned}
\text{Jumlah Kuadrat Metode (JKM)} &= \frac{1}{b \times n} Y_i^2 - Fk \\
&= \frac{1}{(3):(3)} [(138)^2 + (132,3)^2 + (138,6)^2] - \\
&\quad 6508,46 \\
&= \frac{1}{9} (58586,14) - 6508,46 \\
&= 6509,57 - 6508,46 \\
&= 1,11
\end{aligned}$$

$$\begin{aligned}
\text{Jumlah Kuadrat Konsentrasi (JKK)} &= \frac{1}{b \times n} Y_i^2 - Fk \\
&= \frac{1}{(3):(3)} [(126,2)^2 + (140,4)^2 + (152,6)^2] - \\
&\quad 6508,46 \\
&= \frac{1}{9} (58925,36) - 6508,46 \\
&= 6547,26 - 6508,46 \\
&= 38,8
\end{aligned}$$

$$\begin{aligned}
\text{Jumlah Kuadrat Error (JKE)} &= \text{JK total} - \text{JK metode} - \text{JK konsentrasi} \\
&= 599,44 - 1,11 - 38,8 \\
&= 559,53
\end{aligned}$$

$$\begin{aligned}
\text{Derajat Bebas (DB) total} &= (a \times b \times n) \\
&= (3 \times 3 \times 3) \\
&= 27
\end{aligned}$$

$$\begin{aligned}
\text{Derajat Bebas (DB) konsentrasi} &= (\text{konsentrasi}) - 1 \\
&= 3 - 1 \\
&= 2
\end{aligned}$$

$$\begin{aligned}
\text{Derajat Bebas (DB) metode} &= (\text{metode}) - 1 \\
&= 3 - 1 \\
&= 2
\end{aligned}$$

$$\begin{aligned}
 \text{Derajat Bebas (DB) error} &= \text{DB Total} - \text{DB konsentrasi} - \text{DB metode} \\
 &= 27 - 2 - 2 \\
 &= 23
 \end{aligned}$$

Tabel 9. Analisis Variansi (Anava) Ekstrak Metanol Daun Jati Dengan Beberapa Metode Ekstraksi Terhadap Pertumbuhan Bakteri *Eschericia coli*

Sumber Variasi	Jumlah kuadrat	Derajat bebas	Kuadrat tengah	F hitung	F tabel	
					5%	
Metode	1,11	2	0,55	0,02 ^{NS}	3,42	
Kelompok	38,8	2	19,4	0,79 ^{NS}	3,42	
Error	559,53	23	24,32			
Total		27				

Keterangan : NS = Non Signifikan

LAMIRAN 9.

Tabel 7. Hasil Pengujian Aktivitas Antimikroba Metode Ekstraksi Terhadap Bakteri *Staphylococcus epidermidis* Dengan Metode Difusi Agar

Mikroba	Metode	Replikasi	Diameter daerah hambatan (mm)			Jumlah
			0,8 %	2,4 %	7,2 %	
<i>Staphylococcus epidermidis</i>	Maserai	1	20,0	20,7	21,3	62,0
		2	20,2	23,0	24,0	67,2
		3	20,3	22,0	25,0	67,3
		$\sum x$	60,5	65,7	70,3	196,5
		\bar{x}	20,1	21,9	23,4	65,4
<i>Staphylococcus epidermidis</i>	Soxhlet	1	19,0	20,0	21,0	60,0
		2	19,7	22,3	25,3	67,3
		3	23,0	26,3	26,7	76,0
		$\sum x$	61,7	68,6	73,0	203,3
		\bar{x}	20,5	22,8	24,3	67,7
<i>Staphylococcus epidermidis</i>	Refluks	1	21,7	24,0	25,0	70,7
		2	18,3	24,0	25,0	67,3
		3	20,0	23,3	25,0	68,3
		$\sum x$	60,0	71,3	75,0	206,3
		\bar{x}	20,0	23,7	25,0	68,7
		jumlah	182,2	205,6	218,3	606,1

$$\text{Faktor Koreksi (Fk)} = \frac{(\text{Jumlah } h)^2}{a \times b \times c \times n}$$

$$= \frac{(606,1)^2}{3 \times 3 \times 3}$$

$$= 13605,82$$

$$\text{Jumlah Kuadrat Total (JKT)} = \sum Y_{ik}^2 - Fk$$

$$= [(20,0)^2 + (20,2)^2 + \dots + (25,0)^2] -$$

$$13605,82$$

$$= 13753,03 - 13605,82$$

$$= 147,21$$

$$\begin{aligned}
\text{Jumlah Kuadrat Metode (JKM)} &= \frac{1}{b \times n} Y_i^2 - F_k \\
&= \frac{1}{(3):(3)} [(196,5)^2 + (203,3)^2 + (206,3)^2] - \\
&\quad 13605,82 \\
&= \frac{1}{9} (122502,83) - 13605,82 \\
&= 13611,42 - 13605,82 \\
&= 5,6
\end{aligned}$$

$$\begin{aligned}
\text{Jumlah Kuadrat Konsentrasi (JKK)} &= \frac{1}{b \times n} Y_i^2 - F_k \\
&= \frac{1}{(3):(3)} [(182,2)^2 + (205,6)^2 + (218,3)^2] - \\
&\quad 13605,82 \\
&= \frac{1}{9} (123123,09) - 13605,82 \\
&= 13680,34 - 13605,82 \\
&= 74,52
\end{aligned}$$

$$\begin{aligned}
\text{Jumlah Kuadrat Error (JKE)} &= \text{JK total} - \text{JK metode} - \text{JK konsentrasi} \\
&= 147,21 - 5,60 - 74,52 \\
&= 67,09
\end{aligned}$$

$$\begin{aligned}
\text{Derajat Bebas (DB) total} &= (a \times b \times n) \\
&= (3 \times 3 \times 3) \\
&= 27
\end{aligned}$$

$$\begin{aligned}
\text{Derajat Bebas (DB) metode} &= (\text{konsentrasi}) - 1 \\
&= 3 - 1
\end{aligned}$$

$$\begin{aligned}
&= 2 \\
\text{Derajat Bebas (DB) konsentrasi} &= (\text{metode}) - 1 \\
&= 3 - 1 \\
&= 2
\end{aligned}$$

$$\begin{aligned}
 \text{Derajat Bebas (DB) error} &= \text{DB Total} - \text{DB konsentrasi} - \text{DB metode} \\
 &= 27 - 2 - 2 \\
 &= 23
 \end{aligned}$$

Tabel 8. Analisis Variansi (Anava) Ekstrak Metanol Daun Jati Dengan Beberapa Metode Ekstraksi Terhadap Pertumbuhan Bakteri *Staphylococcus epidermidis*

Sumber Variasi	Jumlah kuadrat	Derajat bebas	Kuadrat tengah	F hitung	F tabel
					5%
Metode	5,60	2	2,80	0,96 ^{NS}	3,42
Konsentrasi	74,52	2	37,26	12,80 ^{SS}	3,42
Error	67,09	23	2,91		
Total	147,21	27	42,97		

Keterangan : NS = Non Signifikan
SS = Sangat Signifikan

Uji lanjutan dengan cara tukei

$$\bar{Y}_1 = 20,0$$

$$\bar{Y}_2 = 23,7$$

$$\bar{Y}_3 = 25,0$$

$$\begin{aligned}
 T_{0,05} &= q_{0,05}(3,23) \sqrt{\frac{\text{MSE}}{n}} \\
 &= 3,55 \sqrt{\frac{2,91}{3}} \\
 &= 3,55 \times 0,56 \\
 &= 1,98
 \end{aligned}$$

$$\text{Konsentrasi Metode Refluks } 3 \text{ vs } 1 = 25,0 - 20,0 = 5 > 1,98$$

$$3 \text{ vs } 2 = 25,0 - 23,7 = 1,3 < 1,98$$

$$2 \text{ vs } 1 = 23,7 - 20,0 = 3,7 > 1,98$$



UNIVERSITAS ISLAM NEGERI
ALAUDDIN
M A K A S S A R



Foto Tumbuhan Jati (*Tectona grandis* L.F)

Keterangan :

A : Tumbuhan Jati

B : Daun Jati Tampak Depan

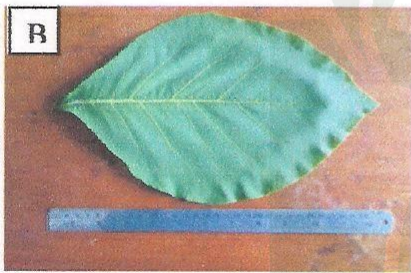
C : Daun Jati Tampak Belakang

Gambar 26. Foto Tumbuhan Jati (*Tectona grandis* L.F) Dan Daun Jati Dari Tampak Depan Dan Belakang.