

UJI EFEK EKSTRAK METANOL DAUN LANGSAT (*Lansium domesticum* L) TERHADAP PENURUNAN KADAR GLUKOSA DARAH PADA MENCIT (*Mus musculus*)



Skripsi

**Diajukan Untuk Memenuhi Salah Satu Syarat Meraih
Gelara Sarjana Farmasi Jurusan Farmasi
Pada Fakultas Ilmu Kesehatan
Universitas Islam Negeri
Alauddin Makassar**

Oleh

INDRAYANI ALIMUDDIN

NIM. 70100106034

**FAKULTAS ILMU KESEHATAN
UIN ALAUDDIN MAKASSAR
2010**

KATA PENGANTAR

بِسْمِ اللَّهِ الرَّحْمَنِ الرَّحِيمِ

Assalamualaikum Warahmatullahi Wabarakatuh

Syukur Alhamdulillah penulis panjatkan kepada Allah SWT atas segala rahmat dan hidayah-NYA yang telah diberikan sehingga skripsi ini dapat terselesaikan dengan baik. Skripsi ini merupakan salah satu syarat untuk memperoleh gelar sarjana pada Fakultas Ilmu Kesehatan Universitas Islam Negeri Alauddin Makassar.

Penghargaan dan rasa terima kasih yang tiada tara penulis persembahkan kepada Ibunda Hj. Naudi dan Ayahanda H. Alimuddin yang telah membesarkan dan menyekolahkan anak-anaknya sampai perguruan tinggi, kakak dan adik ku tercinta serta keluarga besar penulis yang tidak dapat penulis sebutkan satu persatu, terima kasih atas doa, kasih sayang dan bimbingannya kepada penulis, tiada kata yang pantas untuk mengungkapkan betapa besar cinta dan kasih sayang yang telah kalian berikan.

Begitu pula penulis mengucapkan terima kasih sebesar-besarnya kepada Ibu Gemy Nastity Handayany, S.Si., M.Si., Apt. selaku pembimbing pertama sekaligus sebagai ketua Jurusan Farmasi Fakultas Ilmu Kesehatan dan Ibu Dra.Hj.Faridha Yenny Nonci, Apt. selaku pembimbing kedua atas segala keikhlasannya memberikan bimbingan, motivasi serta meluangkan waktu, tenaga, pikiran kepada penulis sejak

rencana penelitian sampai tersusunnya skripsi ini, semoga bantuan dan bimbingannya selama penulis menempuh pendidikan dan melakukan penelitian mendapatkan balasan yang setimpal dari Allah swt.

Penulis tak lupa menyampaikan terima kasih kepada:

1. Bapak dr. M. Furqaan Naiem M. Sc., Ph. D., selaku Dekan Fakultas ilmu Kesehatan UIN Alauddin Makassar.
2. Bapak Drs. Stang M.Kes., selaku Pembantu Dekan I Fakultas ilmu Kesehatan UIN Alauddin Makassar.
3. Bapak Drs. H. Syamsul Bahri, M.Si., selaku Pembantu Dekan II Fakultas ilmu Kesehatan UIN Alauddin Makassar.
4. Bapak Drs. Supardin M. HI., selaku Pembantu Dekan III Fakultas ilmu Kesehatan UIN Alauddin Makassar.
5. Bapak/Ibu dosen yang dengan ikhlas membagi ilmunya, semoga jasa-jasanya mendapatkan balasan dari Allah SWT. Serta seluruh staf Fakultas Ilmu Kesehatan yang telah memberikan bantuan kepada penulis.

Selain itu terima kasih kepada sahabat-sahabatku yang tidak dapat penulis sebutkan satu persatu, terima kasih atas doa, kasih sayang, bimbingan dan bantuan kepada penulis. Penulis menyadari bahwa skripsi ini masih banyak kekurangan dan kelemahan. Namun besar harapan kiranya dapat bermanfaat bagi ilmu pengetahuan. Amin,,,

Makassar, November 2010

Indrayani Alimuddin

DAFTAR TABEL

- Tabel 1. Data kadar glukosa darah mencit dengan pemberian larutan koloidal Na. CMC 1 %
- Tabel 2. Data kadar glukosa darah mencit dengan pemberian ekstrak metanol daun langsung 30 mg/30 g BB
- Tabel 3. Data kadar glukosa darah mencit dengan pemberian ekstrak metanol daun langsung 60 mg/30 g BB
- Tabel 4. Data kadar glukosa darah mencit dengan pemberian ekstrak metanol daun langsung 120 mg/30 g BB
- Tabel 5. Data kadar glukosa darah mencit dengan pemberian suspensi Glibenklamid
- Tabel 6. Pengaruh pemberian Na.CMC, ekstrak metanol daun langsung 30 mg / 30 g BB, 60 mg / 30 g BB, 120 mg / 30 g BB, dan suspensi Glibenklamid terhadap penurunan kadar glukosa darah mencit pada jam 1.
- Tabel 7. Pengaruh pemberian Na.CMC, ekstrak metanol daun langsung 30 mg / 30 g BB, 60 mg / 30 g BB, 120 mg / 30 g BB, dan suspensi Glibenklamid terhadap penurunan kadar glukosa darah mencit pada jam 2.
- Tabel 8. Pengaruh pemberian Na.CMC, ekstrak metanol daun langsung 30 mg / 30 g BB, 60 mg / 30 g BB, 120 mg / 30 g BB, dan suspensi Glibenklamid terhadap penurunan kadar glukosa darah mencit pada jam 3.
- Table 9. Pengaruh pemberian Na.CMC, ekstrak metanol daun langsung 30 mg / 30 g BB, 60 mg / 30 g BB, 120 mg / 30 g BB, dan suspensi Glibenklamid terhadap penurunan kadar glukosa darah mencit pada jam 4.
- Table 10. Pengaruh pemberian Na.CMC, ekstrak metanol daun langsung 30 mg / 30 g BB, 60 mg / 30 g BB, 120 mg / 30 g BB, dan suspensi Glibenklamid terhadap penurunan kadar glukosa darah mencit pada jam 5.

- Tabel 11. Perhitungan RAK antara Na.CMC, ekstrak metanol daun langsung 30 mg / 30 g BB, 60 mg / 30 g BB, 120 mg / 30 g BB, dan suspensi Glibenklamid terhadap penurunan kadar glukosa darah mencit
- Tabel 12. Tabel Anava
- Tabel 13. Tabel Uji Duncan



DAFTAR LAMPIRAN

- Lampiran 1. Skema kerja
- Lampiran 2. Perhitungan Bahan
- Lampiran 3. Data kadar glukosa darah
- Lampiran 4. Data penurunan kadar glukosa darah
- Lampiran 5. Perhitungan statistic dengan Rancangan Acak Kelompok
- Lampiran 6. Perhitungan Anava
- Lampiran 7. Uji Duncan
- Lampiran 8. Gambar



DAFTAR GAMBAR

Gambar 1. Grafik penurunan kadar glukosa darah

Gambar 2. Daun langsung



ABSTRAK

Nama Penyusun : **INDRAYANI ALIMUDDIN**
NIM : 70100106034
Judul Skripsi : Uji Efek Ekstrak Daun Langsung (*Lansium domesticum* L) Terhadap Penurunan Kadar Glukosa Darah pada Mencit (*Mus musculus*).

Telah dilakukan penelitian tentang uji efek ekstar metanol daun langsung (*Lansium domesticum* L) terhadap penurunan kadar glukosa darah pada mencit (*Mus musculus*). Tujuan penelitian ini adalah untuk mengetahui penurunan kadar glukosa darah pada mencit dengan pemberian ekstrak metanol daun langsung (*Lansium domesticum* L). penelitian ini menggunakan 15 ekor mencit jantan yang dibagi menjadi 5 kelompok yang masing-masing terdiri dari 3 ekor. Kelompok I sebagai kontrol menggunakan larutan koloidal Na.CMC 1 %, kelompok II diberi suspensi ekstrak metanol daun langsung 30 mg/30 g BB, kelompok III diberi suspensi ekstrak metanol daun langsung 60 mg/30 g BB, kelompok IV diberi suspensi ekstrak metanol daun langsung 120 mg/30 g BB dan kelompok V diberi suspensi Glibenklamid 0,02 mg/30 g BB.

Sebelum perlakuan, semua mencit dipuasakan selama 8 jam kemudian diinduksi menggunakan larutan glukosa 200 mg/30 g BB. Pemberian dilakukan per oral dengan volume pemberian 1 ml/30 gram bobot badan mencit. Pengamatan penurunan kadar glukosa darah mencit dilakukan setiap 5 jam dengan interval waktu 1 jam menggunakan Glukometer. Pada dosis 30 mg/30 g BB dan 60 mg/30 g BB menunjukkan efek tidak baik dalam menurunkan kadar glukosa darah, sedangkan pada dosis 120 mg/30 g BB menunjukkan efek yang sebanding dengan glibenklamid sebagai kontrol positif dalam menurunkan kadar glukosa darah pada mencit. Analisis statistic menggunakan rancangan acak kelompok yang dilanjutkan dengan uji Duncan.

Kata kunci : Langsung, methanol, kadar glukosa darah.

ABSTRAK

Nama Penyusun : **INDRAYANI ALIMUDDIN**
NIM : 70100106034
Judul Skripsi : The extract methanol effect test of the langsung
(*Lansium domesticum* L) leaves of decreasing
blood levels ini mice (*Mus musculus*)

A research had been carried out to evaluate the extract methanol effect. Test of langsung (*Lansium domesticum* L) leaves of decreasing blood glucose levels in mice (*Mus musculus*). The aim of the research is to know the decreasing blood glucose levels in mice with methanol extract administration. Each of these test animals is divided into 5 groups and each group consisting of 3 animals. The I group given the negative control 1% of Sodium CMC, the II group given the methanol extract of langsung leaves 30 mg/30 g BB, the III group given the methanol extract of langsung leaves 60 mg/30 g BB, the IV group given the methanol extract 120 mg/30 g BB and the V group given the glibenclamide suspension 0,02 mg/30 g BB as a positive control.

Made the *Mus musculus*'s was fasting during 8 hours and induced used glucose oil 20%. Gave them each orally with volume 1 ml/30 gram of *Mus musculus*'s weight. Observed decrease value of blood glucose on *Mus musculus*'s 1 time (1 hour) during 5 hours used glucometer. With 30mg/30 g BB and 60 mg/30 g BB have not been great result in decreasing of blood glucose range but with 120 mg/30 g BB has been effect as compare as Glibenclamide as control positive in decreasing *Mus musculus*'s blood glucose range. Statistic analytic used mix plan group and then used Duncan's test.

Keyword : Langsung, *Mus musculus*, and value glucose, blood.

BAB I

PENDAHULUAN

A. Latar Belakang

Indonesia merupakan salah satu negara kaya tumbuhan berkhasiat obat dan sejak dahulu masyarakat telah mengenal dan memakainya sebagai salah satu upaya menanggulangi masalah kesehatan yang dihadapinya. Pemakaian tumbuhan obat sebagai obat tradisional untuk mencegah dan mengobati penyakit dirasakan semakin meningkat sementara itu pengujian dan penelitian secara ilmiah terhadap obat tradisional masih kurang sehingga pemakaiannya secara medis belum dapat dipertanggung jawabkan untuk menunjang secara ilmiah (Wiryowidagdo, 2008).

Kencing manis adalah glikosuria (glukosa dalam urin) yang diakibatkan karena menumpuknya glukosa dalam darah sehingga dikeluarkan bersama urin. Dalam kondisi ini, produksi insulin atau enzim menurun sehingga metabolisme terganggu. Hal ini menyebabkan glukosa darah meningkat. Timbunan glukosa tersebut tidak dapat dimanfaatkan untuk menghasilkan energi dan akhirnya dibuang bersama urin (Sutarni, 2005).

Selama ini pengobatan diabetes mellitus biasanya dilakukan dengan pemberian obat-obat Oral antidiabetic (OAD), atau dengan suntikan insulin. Selain

itu banyak pula diantara penderita yang berusaha mengendalikan kadar glukosa darahnya dengan cara tradisional menggunakan bahan alam (Widowati, Dzulkarnain, dan Sa'roni 1997).

Allah SWT menciptakan segala yang ada di bumi tidaklah percuma melainkan ada hikmah dan manfaat yang dapat kita petik. Ilmu pengetahuan yang telah kita pelajari ada karena Tuhan mengiginkan hambanya berfikir untuk membuat perubahan yang bermanfaat dan mampu mengatasi hambatan dan ujian yang diberikan dengan berfikir dan berusaha, sesuai dengan firmanNya:

Q.S. Yunus (10): 57

يَأْتِيهَا النَّاسُ قَدْ جَاءَتْكُمْ مَوْعِظَةٌ مِّن رَّبِّكُمْ وَشِفَاءٌ لِّمَا فِي الصُّدُورِ
وَهُدًى وَرَحْمَةٌ لِّلْمُؤْمِنِينَ

Terjemahnya :

"Hai manusia, sesungguhnya telah datang kepadamu pelajaran dari Tuhanmu dan penyembuh bagi penyakit-penyakit (yang berada) dalam dada dan petunjuk serta rahmat bagi orang-orang yang beriman". (Al-Quran dan Terjemahnya, 315)

Salah satu tanaman asli Indonesia yang diduga memiliki potensi yaitu Langsung (*Lansium domesticum* L) yang telah digunakan dan dilaporkan memiliki banyak kegunaan karena kandungan senyawa-senyawa berkhasiat didalamnya. Khasiat tanaman ini antara lain sebagai obat cacing, obat demam, dan obat diare,

tumor dan kanker. Kandungan kimia dari daun langsung adalah alkaloid, saponin, flavonoid dan polifenol.

Penelitian mengenai langsung telah dilakukan dan diperoleh informasi bahwa ekstrak kulit batang langsung pada konsentrasi 50% berpotensi sebagai antioksidasi dan antikanker. Untuk menambah data ilmiah mengenai daun langsung maka dilakukan penelitian ekstrak daun langsung (*Lansium domesticum* L) sebagai obat penurunan kadar glukosa darah, juga diharapkan dapat memberikan manfaat kepada masyarakat. Penggunaan tanaman daun langsung sebagai obat tradisional di daerah Sumatra Utara khususnya dalam menurunkan kadar glukosa darah masih bersifat empiris sehingga perlu dilakukan penelitian lebih lanjut.

B. Rumusan Masalah

1. Apakah pemberian ekstrak metanol daun langsung (*Lansium domesticum* L) mampu menurunkan kadar glukosa darah pada mencit (*Mus musculus*)?
2. Berapa konsentrasi dari ekstrak metanol daun langsung (*Lansium domesticum* L) yang menurunkan kadar glukosa darah pada mencit (*Mus musculus*)?

C. Tujuan Penelitian

Penelitian ini bertujuan untuk mengetahui apakah ekstrak metanol daun langsung (*Lansium domesticum* L) mampu menurunkan kadar glukosa darah pada

mencit (*Mus musculus*) dan mengetahui pada konsentrasi berapa ekstrak metanol daun langsung memberikan efek?

D. Kegunaan Penelitian

Dari hasil penelitian yang dilakukan diharapkan dapat melengkapi data ilmiah untuk memberikan informasi kepada masyarakat mengenai efek ekstrak daun langsung (*Lansium domesticum* L) sehingga dapat menjadi rujukan untuk pengembangan obat herbal yang berkhasiat menurunkan kadar glukosa darah.



BAB II

TINJAUAN PUSTAKA

A. Uraian Tanaman

1. Klasifikasi Tanaman (Simbala, 2004)

Regnum	: Plantae
Sub regnum	: Tracheobionta
Super divisi	: Spermatophyta
Divisi	: Magnoliophyta
Class	: Magnoliopsida
Sub class	: Rosidae
Ordo	: Sapindales
Familia	: Maliaceae
Genus	: Lansium
Spesies	: <i>Lansium domesticum</i> L

2. Nama Daerah

Sulawesi	: Lansa, lasa, lase, lese.
Jawa	: Duku, kokosan, langsung, celoreng.
Sulut	: Lanset, lasat, losot, lansot, dansot, lantat.

Maluku : Lasat, lasate, lalasad, lasa.

Lampung : langsak, lasak, raisak, rasak. (Rsyarifario, 29)

3. Morfologi Tanaman (Annisa,2009)

Lansium domesticum L berasal dari tanaman berkayu yang hidup menahun. Tanaman langsung adalah buah yang cukup dikenal di Indonesia. Langsung dapat tumbuh didaerah beriklim basah dengan curah hujan tinggi, tanaman ini termaksud jenis pohon buah musiman yang hanya berbuah setahun sekali, biasanya bunga akan bermunculan di awal musim. Buah langsung mentah berwarna hijau, bergetah dan sangat asam, seiring matangnya buah, kulit akan berubah kekuningan dan daging buahnya berasa manis.

Tanaman ini berhabitus pohon dengan tinggi sekitar 15-20 meter. Berakar tunggang, batang berkayu, bulat, bercabang dan putih kotor. Daun majemuk, bulat telur, ujung meruncing, pangkal runcing, panjang sekitar 20 cm, lebar 10 cm, bertangkai dan berwarna hijau. Bunga majemuk, bentuk tandang pada batang dan cabang, menggantung dengan panjang sekitar 10-30 cm. Buah buni, bulat berdiameter 2-4 cm dan beruang lima (Simbala, 2004).

4. Kandungan Kimia

Kandungan kimia dari daun langsung adalah alkalod, saponin, selain itu juga mengandung flavonoid dan polifenol.

5. Penggunaan

Kulit batang langsung dapat digunakan sebagai obat antikanker sedangkan biji langsung digunakan sebagai obat cacing, obat demam dan obat diare.

6. Ekstraksi

Ekstrak adalah sediaan kering, kental atau cair dibuat dengan menyari simplisia nabati hewani menurut cara yang cocok, di luar pengaruh cahaya matahari langsung. Ekstrak kering harus mudah digerus menjadi serbuk (Ditjen POM, 1979).

Tujuan ekstraksi adalah untuk menarik dan memisahkan senyawa yang mempunyai kelarutan berbeda-beda dalam berbagai pelarut komponen kimia yang terdapat dalam bahan alam baik dari tumbuhan, hewan, dan biota laut dengan menggunakan pelarut organik tertentu. Proses ekstraksi ini didasarkan pada kemampuan pelarut organik untuk menembus dinding sel dan masuk ke dalam rongga sel secara osmosis yang mengandung zat aktif. Zat aktif akan larut dalam pelarut organik dan karena adanya perbedaan konsentrasi antara di dalam dan di luar sel mengakibatkan terjadinya difusi pelarut organik yang mengandung zat aktif keluar sel. Proses ini berlangsung terus menerus sampai terjadi keseimbangan konsentrasi zat aktif di dalam dan di luar sel (Harbone, J. B. 1987).

Keuntungan cara penyarian dengan maserasi adalah cara pengerjaan dan peralatan yang digunakan sederhana dan mudah diusahakan. Kerugian cara maserasi adalah pengerjaannya lama dan penyariannya kurang sempurna.

Maserasi dapat dilakukan modifikasi misalnya:

a. Digesti

Digesti adalah cara maserasi dengan menggunakan pemanasan lemah yaitu pada suhu 40° - 50° C. Cara maserasi ini hanya dapat dilakukan untuk simplisia yang zat aktifnya tahan terhadap pemanasan.

b. Maserasi dengan mesin pengaduk

Penggunaan mesin pengaduk yang berputar terus menerus, waktu proses maserasi dapat dipersingkat menjadi 6 sampai 24 jam.

c. Remaserasi

Cairan penyari dibagi 2. Seluruh serbuk simplisia dimaserasi dengan cairan penyari pertama, sesudah diempur tuangkan dan diperas, ampas dimaserasi lagi dengan cairan penyari yang kedua.

d. Maserasi melingkar

Maserasi dapat diperbaiki dengan mengusahakan agar cairan penyari selalu bergerak dan menyebar. Dengan cara ini cairan penyari selalu mengalir kembali secara berkesinambungan melalui serbuk simplisia dan melarutkan zat aktifnya.

e. Maserasi melingkar bertingkat

Pada maserasi melingkar penyarian tidak dapat dilaksanakan secara sempurna karena pemindahan massa akan berhenti bila keseimbangan telah terjadi. Masalah ini dapat diatasi dengan maserasi melingkar bertingkat (Anonim, 1986).

B. Uraian Hewan Uji

Taksonomi hewan uji (Malole, 1989)

Kingdom	: Animalia
Divisio	: Vertebrata
Class	: Mamalia
Sub class	: Theria
Ordo	: Rodentia
Familia	: Muridae
Genus	: Mus
Spesies	: <i>Mus musculus</i>

Karakteristik hewan uji

1. Hewan pengerat yang cepat berbiak, mudah dipelihara dalam jumlah banyak, variasi genetik cukup besar
2. Denyut jantung 600/ menit
3. Berat lahir 0,5 – 1,5 gram, berat jantan dewasa 20- 40 gram, berat betina dewasa 25- 40 gram.
4. Luas permukaan tubuh 20 gram adalah 36 cm²
5. Kadar normal glukosa darah mencit adalah 62-175 mg/dL.

Sifatnya :

1. Mudah ditangani
2. Penakut

3. Cenderung berkumpul sesamanya
4. Bersembunyi
5. Fotofobik (takut cahaya)
6. Lebih aktif pada malam hari dari pada siang hari

C. Diabetes militus

1. Defenisi

Diabetes millitus, penyakit gula atau kencing manis adalah suatu gangguan kronis yang khusus menyangkut metabolisme hidrat arang (glukosa) di dalam tubuh tetapi metabolisme lemak dan protein juga terganggu (Lat, diabetes : penurunan millius madu, keadaan ini ditandai dengan meningkatnya kadar gula (glukosa) dalam darah yang berlebihan dan terjadi secara menahun. Disebut juga penyakit kencing manis karena dalam urin (kencing) penderita dapat ditemukan zat gula yang mana seharusnya tidak ditemukan. Apabila di biarkan tidak dikendali, kondisi ini akan menimbulkan penyakit-penyakit yang dapat berakibat fatal.

Kadar glukosa di dalam darah dimonitor oleh pankreas. Bila konsentrasi glukosa menurun, karena dikonsumsi untuk memenuhi kebutuhan energi tubuh maka pankreas melepaskan glukagon kemudian sel-sel ini mengubah glikogen menjadi glukosa (proses ini disebut glikogenolisis). Glukosa dilepaskan ke dalam aliran darah, hingga meningkatkan kadar gula darah. Sedangkan apabila kadar gula darah meningkat karena perubahan glikogen, atau karena

pencernaan makanan maka hormon insulin dilepaskan dari butir-butir sel yang terdapat di dalam pankreas yang menyebabkan hati mengubah lebih banyak glukosa menjadi glikogen yang dapat mengurangi kadar gula dalam darah.

Faktor-faktor yang menyebabkan meningkatnya kadar gula darah antara lain:

a. Pola makan

Kadar insulin oleh sel β pankreas mempunyai kapasitas maksimum untuk disekresikan. Oleh karena itu, mengonsumsi makanan secara berlebihan yang tidak diimbangi oleh sekresi insulin dalam jumlah memadai dapat menyebabkan kadar gula dalam darah meningkat (Heming, 2004).

b. Stress

Tingkat gula darah tergantung pada kegiatan hormon yang dikeluarkan oleh kelenjar adrenal, yaitu adrenalin dan kortikosteroid. Kedua hormon tersebut mengatur kebutuhan ekstra energi tubuh dalam menghadapi keadaan darurat. Adrenalin akan memacu kenaikan kebutuhan gula darah dan kortikosteroid akan menurunkannya kembali. Adrenalin yang dipacu terus menerus akan mengakibatkan kewalahan mengatur kadar gula darah yang ideal jadi kadar gula darah akan naik secara drastis (Lanny, 2004).

c. Kegemukan (obesitas)

Makin banyak jaringan lemak, jaringan tubuh dan otot akan semakin resisten terhadap kerja insulin terutama bila lemak tubuh terkumpul

didaerah sentral atau perut. Lemak ini memblokir kerja insulin sehingga glukosa tidak dapat diangkut kedalam sel dan menumpuk di dalam peredaran darah (Tandra, 2009).

d. Bahan kimia dan obat-obatan

Bahan kimia tertentu dapat mengiritasi pankreas yang menyebabkan radang pankreas. Peradangan pada pankreas dapat menyebabkan pankreas tidak berfungsi secara optimal dalam mensekresikan hormon yang diperlukan untuk metabolisme dalam tubuh, termasuk hormon insulin (Heming, 2004).

e. Infeksi pada pankreas

Mikroorganisme seperti bakteri dan virus dapat menginfeksi pankreas sehingga menimbulkan radang pankreas. Hal itu menyebabkan sel β pada pankreas tidak bekerja optimal dalam mensekresi insulin (Heming, 2004).

2. Kadar gula darah normal (Tandra, 2008)

Kadar glukosa dalam darah biasanya berfluktuasi, naik turun sepanjang hari dan setiap saat, tergantung pada makanan yang masuk dan aktifitas fisik seseorang.

Apabila puasa semalam, normal glukosa darah adalah 70-110 mg/dl. Pada 2 jam sesudah makan, glukosa darah bisa mencapai 140 mg/dl, menjelang tidur biasanya di bawah 120 mg/dL.

3. Gejala (Tandra, 2008)

a. Banyak kencing (poliria)

Gejala awalnya berhubungan dengan efek langsung dari kadar gula darah yang tinggi. Jika kadar gula darah sampai diatas 160-180 mg/dL, maka glukosa akan sampai ke urine. Jika kadarnya lebih tinggi lagi, ginjal akan membuang air tambahan untuk mengencerkan sejumlah besar glukosa yang hilang. Karena ginjal menghasilkan air kemih dalam jumlah yang berlebihan, maka penderita sering berkemih dalam jumlah yang banyak (poliuria).

b. Rasa haus (polidipsia)

Akibat poliuri maka penderita merasakan haus yang berlebihan sehingga banyak minum (polidipsia).

c. Banyak makan (polifagia)

Sejumlah besar kalori hilang ke dalam air kemih, penderita mengalami penurunan berat badan. Untuk mengkompensasikan hal ini penderita seringkali merasakan lapar yang luar biasa sehingga banyak makan (polifagia).

d. Berat badan turun

Awalnya berat badan makin meningkat karena sering makan, tetapi lama kelamaan otot tidak mendapatkan cukup glukosa untuk tumbuh dan mendapatkan energi, maka jaringan otot dan lemak harus di pecah untuk

memenuhi kebutuhan energi. Berat badan menjadi turun, meskipun semakin banyak makan.

4. Pemeriksaan

a. Tes kadar gula darah sewaktu

Kadar gula darah yang diuji setiap waktu sepanjang hari tanpa memperhatikan waktu makan terakhir (Hembing, 2004).

b. Tes kadar gula darah puasa

Tes ini memerlukan puasa 12 sampai 14 jam sebelum darah diambil untuk pemeriksaan (Hembing, 2004).

c. Tes toleransi glukosa

Test ini dilakukan setelah 10 jam puasa kemudian diperiksa kadar glukosa awalnya, lalu minum gula 75 gram, 2 jam kemudian diperiksa lagi kadar glukosa darahnya (Tandra, 2008).

5. Penanganan

a. Tindakan umum (Tan, 2002)

1. Diet

Makanan perlu dipilih secara seksama, terutama pembatasan lemak total dan lemak jenuh untuk mencapai normalisasi kadar glukosa dan lipid darah.

2. Olahraga

Bila terdapat resistensi insulin, olahraga secara teratur dapat mengurangnya. Hasilnya insulin dapat dipergunakan secara lebih baik oleh sel tubuh.

3. Berhenti merokok

Nikotin dapat mempengaruhi secara buruk penyerapan glukosa oleh sel.

b. Pengobatan

Dalam sebuah hadis Diriwayatkan dari Abu Hurairah ra. dari Rasulullah Saw, bahwa beliau bersabda:

عَنْ أَبِي هُرَيْرَةَ رَضِيَ اللَّهُ عَنْهُ عَنِ النَّبِيِّ صَلَّى اللَّهُ عَلَيْهِ وَسَلَّمَ قَالَ مَا أَنْزَلَ اللَّهُ دَاءً إِلَّا أَنْزَلَ لَهُ شِفَاءً (رواه البخارى)

Artinya :

Dari Abu Hurairah Ra. dari Nabi Saw. bersabda : Allah tidak menurunkan penyakit kecuali Dia juga menurunkan obatnya. (H.R. Al-Bukhari, VII, 12)

Hadits tersebut memberi penegasan dan perintah bagi yang sakit untuk berobat serta penjelasan bahwa pengobatan merupakan sebab dari pada kesembuhan. Karenanya Allah menurunkan obat dari segala penyakit sebagai sarana untuk mendapatkan kesembuhan dan sebagai media ikhtiar bagi yang sakit untuk kembali sehat.

Beberapa golongan senyawa hipoglikemik oral beserta mekanisme kerjanya

Golongan	Contoh senyawa	Mekanisme Kerja
1	2	3
Sulfonilurea	Gliburida/Glibenklamida Glikazida Glimepirida Glikuidon	Merangsang sekresi insulin di kelenjar pankreas, sehingga hanya efektif pada penderita diabetes yang sel-sel β pankreasnya masih berfungsi dengan baik
Meglitinida	Repaglinide	Merangsang sekresi insulin di kelenjar pancreas
Turunan fenilalanin	Nateglinide	Meningkatkan kecepatan sintesis insulin oleh pancreas
Biguanida		Bekerja langsung pada hati (hepar), menurunkan produksi glukosa hati. Tidak merangsang sekresi insulin oleh kelenjar pankreas.

<i>1</i>	<i>2</i>	<i>3</i>
Tiazolidindion	Metformin Rosiglitazone Troglitazone Pioglitazone	Meningkatkan kepekaan tubuh terhadap insulin. Berikatan dengan PPAR γ (peroxisome proliferasi aktivasi reseptor-gamma) di otot, jaringan lemak, dan hati untuk menurunkan resistensi insulin.
Inhibitor α -Glukosidase	Acarbose Miglitol	Menghambat kerja enzim-enzim pencernaan yang mencerna karbohidrat, sehingga memperlambat absorpsi glukosa ke dalam darah

D. Tinjauan Islam tentang penelitian tumbuhan obat

Adapun bahan dasar yang dianjurkan untuk obat-obatan yaitu bahan aktif yang disarikan dari tumbuhan obat di samping bahan kimiawi yang diproduksi manusia. Allah menghendaki penempatan zat-zat aktif itu pada sejumlah tumbuh-tumbuhan biasa yang mudah didapat, sehingga memungkinkan bagi tubuh berinteraksi dengannya secara perlahan dan alami. Tumbuhan dipandang sebagai pelindung paling selektif dari hal yang

membahayakan. Setiap rerumputan atau tumbuhan pada dasarnya merupakan apotek lengkap yang menyediakan zat- zat penting dengan banyak spesies yang telah diciptakan oleh Allah berdasarkan pada hikmah dan ketetapanannya.

Q.S. ar- Ra'd (13) : 4

وَفِي الْأَرْضِ قِطْعٌ مُتَجَاوِرَاتٌ وَجَنَّاتٌ مِّنْ أَعْنَابٍ وَزُرْعٌ وَنَخِيلٌ صِنَوَانٌ وَغَيْرُ
صِنَوَانٍ يُسْقَى بِمَاءٍ وَاحِدٍ وَنُفِضَ لِبَعْضِهَا عَلَىٰ بَعْضٍ فِي الْأَكْلِ ۚ إِنَّ فِي
ذَٰلِكَ لَآيَاتٍ لِّقَوْمٍ يَعْقِلُونَ ﴿٤﴾

Terjemahnya:

Dan di bumi Ini terdapat bagian-bagian yang berdampingan, dan kebun-kebun anggur, tanaman-tanaman dan pohon korma yang bercabang dan yang tidak bercabang, disirami dengan air yang sama. Kami melebihkan sebahagian tanam-tanaman itu atas sebahagian yang lain tentang rasanya. Sesungguhnya pada yang demikian itu terdapat tanda-tanda (kebesaran Allah) bagi kaum yang berfikir.

Demikian arahan berfikir akan ciptaan Allah yang berguna bagi manusia, tumbuhan setidaknya memiliki fungsi sebagai obat yang dengan khasiat yang berbeda dan beranekacam mulai dari akar, batang, daun, buah, biji dan bunga, secara keseluruhan terdapat dalam tanaman namun memiliki khasiat dan kandungan zat aktif yang berbeda- beda.

Dalam penggunaan tumbuhan sebagai sumber obat baru perlu diperhatikan, dalam realita, obat-obatan yang dihasilkan termasuk jenis makanan. Pemakaiannya mesti terkontrol, jangan berlebihan. Islam mengajarkan mengkonsumsi makanan dengan syarat tidak berlebih-lebihan

dengan tetap memperhatikan aspek keseimbangan setiap unsur yang dibutuhkan tubuh baik dalam keadaan sehat maupun sakit.

Q.S. al- An'aam (6) : 141

وَهُوَ الَّذِي أَنْشَأَ جَنَّاتٍ مَّعْرُوشَاتٍ وَغَيْرَ مَعْرُوشَاتٍ وَالنَّخْلَ وَالزَّرْعَ مُخْتَلِفًا
أَكْلُهُمُ وَالزَّيْتُونَ وَالرُّمَّانَ مُتَشَابِهًا وَغَيْرَ مُتَشَابِهٍ ۚ كُلُوا مِنْ ثَمَرِهِمْ
إِذَا أَثْمَرَ وَءَاتُوا حَقَّهُ يَوْمَ حَصَادِهِ ۗ وَلَا تُسْرِفُوا ۚ إِنَّهُ لَا يُحِبُّ
الْمُسْرِفِينَ ﴿١٤١﴾

Terjemahnya:

Dan dialah yang menjadikan kebun-kebun yang berjunjung dan yang tidak berjunjung, pohon korma, tanaman-tanaman yang bermacam-macam buahnya, zaitun dan delima yang serupa (bentuk dan warnanya) dan tidak sama (rasanya). makanlah dari buahnya (yang bermacam-macam itu) bila Dia berbuah, dan tunaikanlah haknya di hari memetik hasilnya (dengan dikeluarkan zakatnya) dan janganlah kamu berlebih-lebihan. Sesungguhnya Allah tidak menyukai orang yang berlebih-lebihan.

Allah menciptakan tumbuh-tumbuhan seperti daun langsung (*Lansium domesticum* L). Langsung adalah untuk kepentingan manusia yang dilakukan observasi dan penelitian dengan mengambil sampel pada mencit. Demikian pula dengan tumbuhan lainnya adalah diciptakan untuk kelangsungan manusia, baik untuk dimakan, diminum maupun untuk digunakan sebagai bahan atau alat penelitian.

BAB III

METODE PENELITIAN

A. Alat dan Bahan

1. Alat penelitian

Alat glukometer (*Gluco Dr*), batang pengaduk, cawan porselin, Erlenmeyer 100 ml (*Pyrex Iwaki*), gelas ukur 100 ml (*Pyrex Iwaki*), jarum oral, labu tentukur 100 ml, lumpang dan alu, pipet, spoit, timbangan analitik (*Aicis*), timbangan kasar (*Ohaus*), toples dan vial.

2. Bahan penelitian

Air suling, daun langsung (*Lansium domesticum L*), Metanol, glukosa, mencit jantan (*Mus musculus*), Na.CMC dan tablet glibenklamid.

B. Penyiapan Sampel Penelitian

1. Pengambilan Sampel

Sampel penelitian daun Langsung (*Lansium domesticum L*) diambil dari Kabupaten Bulukumba Kecamatan Bulukumpa Desa Salas'sae Dusun Ma'remme pada pagi hari.

2. Pengolahan Sampel

Daun langsung (*lansium domesticum* L) dikeringkan tanpa terkena cahaya matahari, daun yang telah kering kemudian diserbukkan hingga halus.

3. Pembuatan Sampel Penelitian

Sebanyak 150 gram simplisia dimasukkan ke dalam wadah maserasi kemudian ditambahkan pelarut metanol sebanyak 300 ml dan dibiarkan selama 1 jam. Selanjutnya ditambahkan kembali pelarut metanol sampai serbuk simplisia terendam seluruhnya (± 2 cm di atas permukaan sampel). Disimpan ditempat yang terlindung dari sinar matahari sambil sesekali diaduk. Setelah 24 jam disaring, dipisahkan antara filtrat dan ampas. Selanjutnya dengan cara yang sama ampas diekstraksi kembali dengan pelarut metanol. Hal ini dilakukan sebanyak 3 kali. Ekstrak metanol yang diperoleh diuapkan pelarutnya hingga diperoleh ekstrak kering.

4. Pembuatan larutan koloidal Na. CMC 1 % b/v

Sebanyak 1 gram Na. CMC dimasukkan sedikit demi sedikit ke dalam 100 ml air suling panas (70°C) sambil diaduk hingga terbentuk larutan koloidal, kemudian dicukupkan volumenya hingga 100 ml.

5. Pembuatan larutan glukosa 20 %

Glukosa sebanyak 20 gram ditimbang kemudian dilarutkan dengan air suling sebanyak 50 ml, dikocok hingga larut. Kemudian dicukupkan volumenya hingga 100 ml.

6. Pembuatan Suspensi Glibenklamid 0,02 mg/30 g BB

Suspensi Glibenklamid dibuat dengan menimbang sebanyak 20 tablet Glibenklamid. Kemudian dihitung bobot rata-rata tiap tablet. Dimasukkan dalam lumpang dan di gerus hingga halus dan homogen. Kemudian ditimbang setara 2 mg serbuk glibenklamid, dimasukkan kembali dalam lumpang lalu ditambahkan larutan koloidal Na.CMC 1 % sedikit demi sedikit sambil digerus hingga homogen. Hasilnya dimasukkan kedalam labu tentukur 100 ml dan dicukupkan volumenya menggunakan larutan koloidal Na.CMC 1 % hingga 100 ml.

7. Pembuatan suspensi ekstrak metanol daun langsung

a. Suspensi ekstrak methanol daun langsung 30 mg/30 g BB

Ditimbang sebanyak 3 gram ekstrak metanol daun langsung, didispersikan kedalam larutan koloidal Na.CMC 1 % b/v kemudian dicukupkan volumenya dengan Na.CMC 1 % b/v hingga 100 ml.

b. Suspensi ekstrak metanol daun langsung 60 mg/30 g BB

Ditimbang 6 gram ekstrak metanol daun langsung, didispersikan kedalam larutan koloidal Na.CMC 1 %, kemudian dicukupkan volumenya dengan Na.CMC 1 % b/v hingga 100 ml.

c. Suspensi ekstrak metanol daun langsung 120 mg/30 g BB

Ditimbang 12 gram ekstrak metanol daun langsung, didispersikan kedalam larutan koloidal Na.CMC 1% b/v, kemudian dicukupkan volumenya dengan Na.CMC 1 % b/v hingga 100 ml.

C. Penyiapan Hewan Uji

1. Pemilihan Hewan Uji

Hewan uji yang digunakan adalah mencit jantan (*Mus musculus*) yang dewasa dan sehat dengan berat rata-rata 20- 30 g.

2. Pengelompokan Hewan Uji

Hewan uji yang digunakan sebanyak 15 ekor dibagi menjadi 5 kelompok yang masing-masing terdiri atas 3 ekor, dengan pembagian kelompok sebagai berikut :

- a. Kelompok I : Kontrol negatif dengan pemberian larutan koloidal Na.CMC 1 % b/v secara oral.
- b. Kelompok II : Diberikan perlakuan ekstrak metanol daun langsung Dengan dosis 30 mg/30 g BB secara oral.
- c. Kelompok III : Diberikan perlakuan ekstrak metanol daun langsung Dengan dosis 60 mg/30 g BB secara oral.
- d. Kelompok IV : Diberikan perlakuan ekstrak metanol daun langsung Dengan dosis 120 mg/30 g BB secara oral.
- e. Kelompok V : Kontrol positif dengan pemberian larutan suspensi glibenklamid 0,02 mg/30 g BB secara oral.

3. Perlakuan hewan uji

Hewan uji dipuasakan selama 8 jam sebelum diberi perlakuan. Bobot badannya ditimbang dan kadar glukosa darahnya diukur sebagai kadar glukosa puasa. Diberikan larutan glukosa 20 gram secara oral, 60 menit

kemudian diambil darahnya melalui vena marginalis untuk ditentukan kadar glukosa darah awal. Kemudian kelompok 1 diberi Na. CMC 1 % b/v sebagai kontrol negatif, kelompok 2 diberi ekstrak daun langsung 3 mg/30 g BB, kelompok 3 diberi ekstrak daun langsung 60 mg/30 g BB, kelompok 4 diberi ekstrak daun langsung 120 mg/30 g BB sesuai perhitungan volume pemberian, kelompok 5 diberi suspensi Glibenklamid 0,02 mg/30 g BB sebagai pembanding. setiap kelompok masing-masing diberikan secara peroral. Pengukuran kadar glukosa darah dilakukan selama 5 jam dengan interval waktu 1 jam.

4. Penentuan kadar glukosa

Penentuan kadar glukosa dilakukan pada tiap 1 jam selama 5 jam. Pengukuran dilakukan dengan cara mengambil darah pada pembuluh darah vena yang terletak pada ujung ekor mencit. Sampel darah yang diperoleh dimasukkan dalam strip yang terpasang pada glukometer. Secara otomatis hasil pengukuran akan di tampilkan pada alat.

BAB IV

HASIL DAN PEMBAHASAN

A. Hasil Penelitian

Hasil penelitian pengaruh pemberian Na.CMC 1 % b/v, ekstrak metanol daun langsung (*Lansium domesticum L*) 30 mg/30 g BB, 60 mg/30 g BB, 120 mg/30 g BB dan suspensi Glibenklamid pada mencit menunjukkan :

1. Kelompok I, yaitu pemberian larutan koloidal Na.CMC 1 % b/v sebagai kontrol memiliki rata-rata kadar glukosa darah puasa sebesar 133 mg/dl, rata-rata kadar glukosa darah setelah di induksi sebesar 192 mg/dl dan rata-rata penurunan kadar glukosa darah pada jam ke 1, 2, 3, 4 dan 5 masing-masing sebesar 3,47 %, 6,25 %, 11,10 %, 10,06 % dan 14,93 %
2. Kelompok II, yaitu pemberian ekstrak metanol daun langsung dengan dosis 30 mg/30 g BB memiliki rata-rata kadar glukosa darah puasa sebesar 98 mg/dl, rata-rata kadar glukosa darah setelah di induksi sebesar 210 mg/dl dan rata-rata penurunan kadar glukosa darah pada jam ke 1, 2, 3, 4 dan 5 masing-masing sebesar 10,31 %, 17,77 %, 28,41 %, 36,34 % dan 43,80 %.

3. Kelompok III, yaitu pemberian ekstrak metanol daun langsung dengan dosis 60 mg/30 g BB memiliki rata-rata kadar glukosa darah puasa sebesar 115,67 mg/dl, rata-rata kadar glukosa darah setelah di induksi sebesar 209 mg/dl dan rata-rata penurunan kadar glukosa darah pada jam ke 1, 2, 3, 4 dan 5 masing-masing sebesar 13,55 %, 21,53 %, 29,98 %, 36,84 % dan 50,39%.
4. Kelompok IV, yaitu pemberian ekstrak metanol daun langsung dengan dosis 120 mg/30 g BB memiliki rata-rata kadar glukosa darah puasa sebesar 130 mg/dl, rata-rata kadar glukosa darah setelah di induksi sebesar 192,67 mg/dl dan rata-rata penurunan kadar glukosa darah pada jam ke 1, 2, 3, 4 dan 5 masing-masing sebesar 13,84 %, 35,46 %, 43,59 %, 52,94 % dan 61,24.
5. Kelompok V, yaitu pemberian suspensi glibenklamid sebagai kontrol memiliki rata-rata kadar glukosa darah puasa sebesar 120,33 mg/dl, rata-rata kadar glukosa darah setelah di induksi sebesar 194,33 mg/dl dan rata-rata penurunan kadar glukosa darah pada jam ke 1, 2, 3, 4 dan 5 masing-masing sebesar 20,92 %, 37,73 %, 46,48 %, 55,23 % dan 61,40.

B. Pembahasan

Diabetes mellitus adalah suatu kelainan heterogen yang ditandai dengan naiknya kadar gula dalam darah. Dimana terjadi gangguan terhadap kemampuan tubuh untuk mengolah makanan secara efisien dalam hal ini insulin yang berfungsi memanfaatkan glukosa sebagai sumber energi dan mensintesa lemak.

Penelitian ini dilakukan untuk melihat efek ekstrak metanol daun langsung (*Lansium domesticum* L) terhadap penurunan kadar glukosa darah pada hewan coba yang digunakan yaitu mencit. Adapun dosis yang digunakan dalam penelitian ini adalah 30 mg/30 g BB, 60 mg/30 g BB dan 120 mg/30 g BB. Selain itu digunakan juga 2 kelompok hewan coba untuk kontrol, yaitu kontrol positif dan kontrol negatif.

Sebagai kontrol positif digunakan Glibenklamid yang merupakan obat antidiabetik oral golongan sulfonilurea yang memiliki efek anti hiperglikemik yang kuat dengan dosis yang rendah. Kontrol positif ini digunakan dengan maksud untuk mendapatkan gambaran yang lebih jelas tentang penurunan kadar glukosa darah pada saat menggunakan ekstrak daun langsung.

Mencit jantan merupakan hewan uji yang digunakan dalam penelitian ini karena mencit jantan memiliki sistem hormonal dan faktor psikologis yang lebih stabil dibanding mencit betina sehingga dapat mempengaruhi hasil penelitian.

Sebelum perlakuan, mencit dipuasakan terlebih dahulu selama 8 jam dengan maksud untuk menghindari pengaruh makanan pada saat dilakukan pengukuran kadar glukosa darah. Walaupun demikian, faktor biologis dari hewan uji tidak dapat dihilangkan sehingga relatif dapat mempengaruhi hasil penelitian. Hal ini terlihat pada data hasil pengukuran glukosa darah awal pada hewan uji.

Larutan glukosa 20 % diberikan pada mencit 1 jam sebelum pemberian sediaan uji yang bertujuan untuk menaikkan kadar glukosa darah yang merupakan kadar glukosa awal, sehingga kemampuan menurunkan glukosa darah

dari sediaan uji dapat diamati. Dalam penelitian ini kadar glukosa darah mencit diukur selama 5 jam dengan interval waktu 1 jam.

Berdasarkan hasil penelitian yang dilakukan maka diperoleh penurunan kadar glukosa darah mencit untuk tiap perlakuan pada jam ke 1, 2, 3, 4 dan 5 yaitu pada kelompok hewan coba yang diberikan Na.CMC 1 % menunjukkan penurunan kadar glukosa darah sebesar 3,47 %, 6,25 %, 11,10 %, 10,06 % dan 14,93%. Pada kelompok hewan coba yang diberikan ekstrak metanol daun langsung 30 mg/30 g BB mengalami penurunan kadar glukosa sebesar 10,31 %, 17,77 %, 28,41 %, 36,34 % dan 43,80%. Pada kelompok hewan coba yang diberikan ekstrak metanol daun langsung 60 mg/30 g BB, mengalami penurunan kadar glukosa sebesar 13,55 %, 21,51 %, 29,98 %, 36,84 % dan 50,39%. Pada kelompok hewan coba yang diberikan ekstrak metanol daun langsung 120 mg/30 g BB, mengalami penurunan kadar glukosa sebesar 13,84 %, 35,46 %, 43,59 %, 52,94 % dan 61,24%. Dan kadar glukosa darah kelompok hewan coba yang diberikan suspensi glibenklamid mengalami penurunan sebesar 20,92%, 37,73%, 46,48%, 55,23, dan 61,40.

Penurunan kadar glukosa darah yang terjadi pada kelompok kontrol negatif selama rentang waktu 5 jam disebabkan karena adanya penggunaan glukosa oleh mencit dalam pembentukan energi dan terjadinya absorpsi glukosa ke dalam sel yang disimpan sebagai gula cadangan

Q.S Al-A'raf : 31

﴿ يَبْنِيْءَ اٰدَمَ خُذُوْا زِيْنَتَكُمْ عِنْدَ كُلِّ مَسْجِدٍ وَكُلُوْا وَشَرِبُوْا وَّلَا تُسْرِفُوْا ۗ اِنَّهٗ لَا يُحِبُّ الْمُسْرِفِيْنَ ۝ۙ﴾

Terjemahnya:

“Hai anak Adam, pakailah pakaianmu yang indah di setiap (memasuki) masjid, makan dan minumlah, dan jangan berlebih-lebihan. Sesungguhnya Allah tidak menyukai orang-orang yang berlebih-lebihan”.(Departemen Agama RI 1997)

Kutipan ayat di atas menjelaskan bahwa adanya larangan untuk makan dan minum secara berlebihan yang dapat menyebabkan proses pencernaan menjadi terganggu karena ini merupakan salah satu sebab timbulnya suatu penyakit. Mengatur makan maupun minum merupakan salah satu tindak pencegahan untuk dapat terhindar dari sakit dan menjaga kesehatan.

Dalam islam juga dikenal dengan istilah pengobatan yang bersifat kuratif atau tindakan penyembuhan dari penyakit yang diderita seseorang. Pada hakikatnya tidak ada orang yang suka tertimpa penyakit dan siapapun pasti menghendaki agar senantiasa dalam keadaan sehat, karena kegembiraan hati ketika sehat adalah sunnatullah. Dan penyakit apa saja yang menimpa manusia pasti ada obatnya. Sebagaimana sabda Rasulullah saw. (Al-Ju'aisin, 2001,51; Ar-Rumaikhon, 2008,29)

عَنْ جَابِرٍ عَنْ رَسُولِ اللَّهِ صَلَّى اللَّهُ عَلَيْهِ وَسَلَّمَ أَنَّهُ قَالَ لِكُلِّ دَاءٍ دَوَاءٌ فَإِذَا أُصِيبَ دَوَاءُ الدَّاءِ

بِرَأْيِ اللَّهِ عَزَّ وَجَلَّ

Artinya :

“Dari Jabir dari Rasulullah saw. Bersabda: Setiap penyakit ada obatnya. Dan jika suatu obat mengenai tepat pada penyakitnya, ia akan sembuh dengan izin Allah Ta'ala.” (Imam Muslim IV,1729).

Ungkapan setiap penyakit ada obatnya artinya bias bersifat umum, sehingga termaksud di dalamnya penyakit-penyakit mematikan dan berbagai penyakit yang tidak bias disembuhkan oleh para dokter. Allah telah menjadikan untuk penyakit tersebut obat-obatan yang dapat menyembuhkannya. Oleh sebab itu, kesembuhan terhadap penyakit dikaitkan oleh Rasulullah dengan proses kesesuaian obat dengan penyakit yang diobati. Karena setiap penyakit itu pasti ada anti penawarnya. Itu merupakan lebih dari hanya sekedar dari keberadaan obat itu. Karena jika obat itu diberikan dengan cara yang salah, misalnya dengan dosis yang berlebih dari stadium penyakitnya dalam pemakaiannya atau jumlahnya, atau kuantitasnya lebih dari yang seharusnya, justru itu bias menyebabkan penyakit lain. Namun kalau dosisnya kurang juga tidak bias mengobati (Ar-Rumaikhon, 2008,31-31)

Hasil analisis statistika dengan menggunakan RAK (Rancangan Acak Kelompok) pada perlakuan hewan uji selama 5 jam dengan interval waktu 1 jam, memperlihatkan perbedaan yang nyata. Hal ini dapat dilihat pada tabel ANAVA

dimana nilai F hitung $>$ F tabel pada taraf 5% dan 1%. Dari hasil analisis statistika, juga diperoleh koefisien keseragaman (KK) sebesar 10,28 % sehingga dengan nilai KK sebesar ini maka dilanjutkan dengan Uji Duncan.

Pada uji lanjutan dengan menggunakan uji Duncan menunjukkan bahwa dari dosis 30 mg/30 g BB menunjukkan perbedaan yang sangat nyata dengan Na-CMC 1%, sedangkan jika dibandingkan dengan glibenklamid, perbedaan yang sangat nyata ditunjukkan pada dosis 30 mg/30 g BB dan pada dosis 60 mg/30 g BB, namun untuk dosis 120 mg/30 g BB menunjukkan perbedaan yang tidak nyata dengan Glibenklamid.



BAB V

PENUTUP

A. Kesimpulan

1. Ekstrak metanol daun langsung (*Lansium domesticum* L) memiliki efek penurunan kadar glukosa darah pada mencit.
2. Efek penurunan kadar glukosa darah tertinggi di tunjukkan oleh ekstrak daun langsung pada konsentrasi 120 mg/ 30 g BB.
3. Penyakit yang diderita oleh manusia, hewan, tumbuh-tumbuhan dapat diobati dengan cara manusia semaksimal berdasarkan teori-teori dengan catatan atas izin Allah SWT maka penyakit tersebut akan sembuh.

B. Saran

1. Kepada mahasiswa yang melakukan penelitian dapat melakukan penelitian tentang Antidiare dari tumbuhan langsung (*Lansium domesticum* L))
2. Setiap penelitian dalam melakukan observasi harus mengikuti proses-proses berdasarkan teori-teori yang ada dan diharapkan tidak melupakan kepada maha penciptanya.

DAFTAR PUSTAKA

Al-Qur'an dan Terjemahannya.

As-Sayyid, Abdul basith Muhammad, 2006, *Pola makan Rasulullah*, Edisi Indonesia; Jakarta.

Direktorat Jenderal Pengawasan Obat dan Makanan, 1979, *Farmakope Indonesia*. edisi 3; Jakarta: Departemen Kesehatan Republik Indonesia, Hal. 9

Direktorat Jenderal Pengawasan Obat dan Makanan, 1986, *Sediaan Galenik*, Jakarta: Departemen Kesehatan Republik Indonesia. Hal. 8-12, 16, 25-26

Ganiswara, S.G., 1995, *Farmakologi dan terapi Edisi 4*, Jakarta: Bagian Farmakologi FKUI. Hal: 468-479

Harbone, J. B, 1987, *Metode Fitokomia Penuntun Cara Modern Menganalisis Tumbuhan*, Bandung: ITB. Hal. 6

Hariana, Arief, 2004, *Tumbuhan Obat Dan Khasiat seri 1*, Jakarta: Penebar Swadaya. Hal. 83

Hartini, Sri, 2009, *Diabetes ? Siapa Takut !!: Panduan Lengkap Untuk Diabetisi, Keluarganya, Dan Profesional Medis.*, Bandung : PT. Mizan pustaka,. Hal. 33

Al-Jua'aizin, Abdillah bin Ali, 2001, *Kado untuk Orang Sakit*, Yogyakarta: Mitra Pustaka.

Khairuzzaman, Annisa, 2009, *menggungkap rahasia 63 buah berkhasiat istimewa*, Bandung. Hal 43

Malole, M.B.M., Pramono, C. Sri Utami, 1989, *Penggunaan Hewan-Hewan Percobaan Di Laboratorium*, Bogor: Ditelaah oleh: Masduki Partadiredja. Departemen Pendidikan dan Kebudayaan, Direktorat Jendral Pendidikan Tinggi Pusat Antar Universitas Bioteknologi Institut Pertanian Bogor. Hal. 94-100

Mutshcler, Ernst, 1991, *Dinamika Obat Edisi V*, Bandung: Penerbit ITB. Hal 542, 572

Ar-Rumaikhon, A., 2008, *Fiqih Pengobatan Islam*, Solo: Al-Qowam.

Rsyarifario's, 28-2010 <http://www.duku> kaya akan khasiat.cgi?wikipedia. (02-08-2010)

Sandi, evika, 2008, *Rahasia Tumbuhan Berkhasiat Obat Perspektif Islam*, Malang: UIN Malang Press. Hal. 3-5

Simbala, EI., Rondonuo SJ, 2004, *Pemberdayaan Keragaman Hayati Tumbuhan Obat*, Kementrian Riset dan tehnologi. Hal 77-158

Sustrani, Lanny, 2004, *Diabetes*,. Jakarta : PT. Gramedia Pustaka utama,. Hal. 37

Tandra, Hans, 2008, *Diabetes*,. Jakarta: PT. Gramedia Pustaka Utama,. Hal. 11, 25-28

Tjay, Tan H.,2002, *Obat-Obat penting khasiat penggunaan dan efek-efek sampingnya*, Jakarta: PT.Elex Media Komputindo,. Hal. 696

Wijayakusuma, Hembing, 2004, *Bebas Diabetes Mellitus Ala Hembing*,. Jakarta : Puspa swsara, anggota IKAPI,. Hal. 6, 7, 11

Wirjowidagdo, Sumali, 2008, *Kimia & Farmakologi Bahan Alam*. Edisi 2; Jakarta; Buku Kedokteran,.

Yahana, Arisandi dan Yovita Andriani, 2006, *Khasiat Tanaman Obat*, Jakarta: Buku Murah,. Hal. 69-70

UNIVERSITAS ISLAM NEGERI
ALAUDDIN
M A K A S S A R

SKEMA KERJA

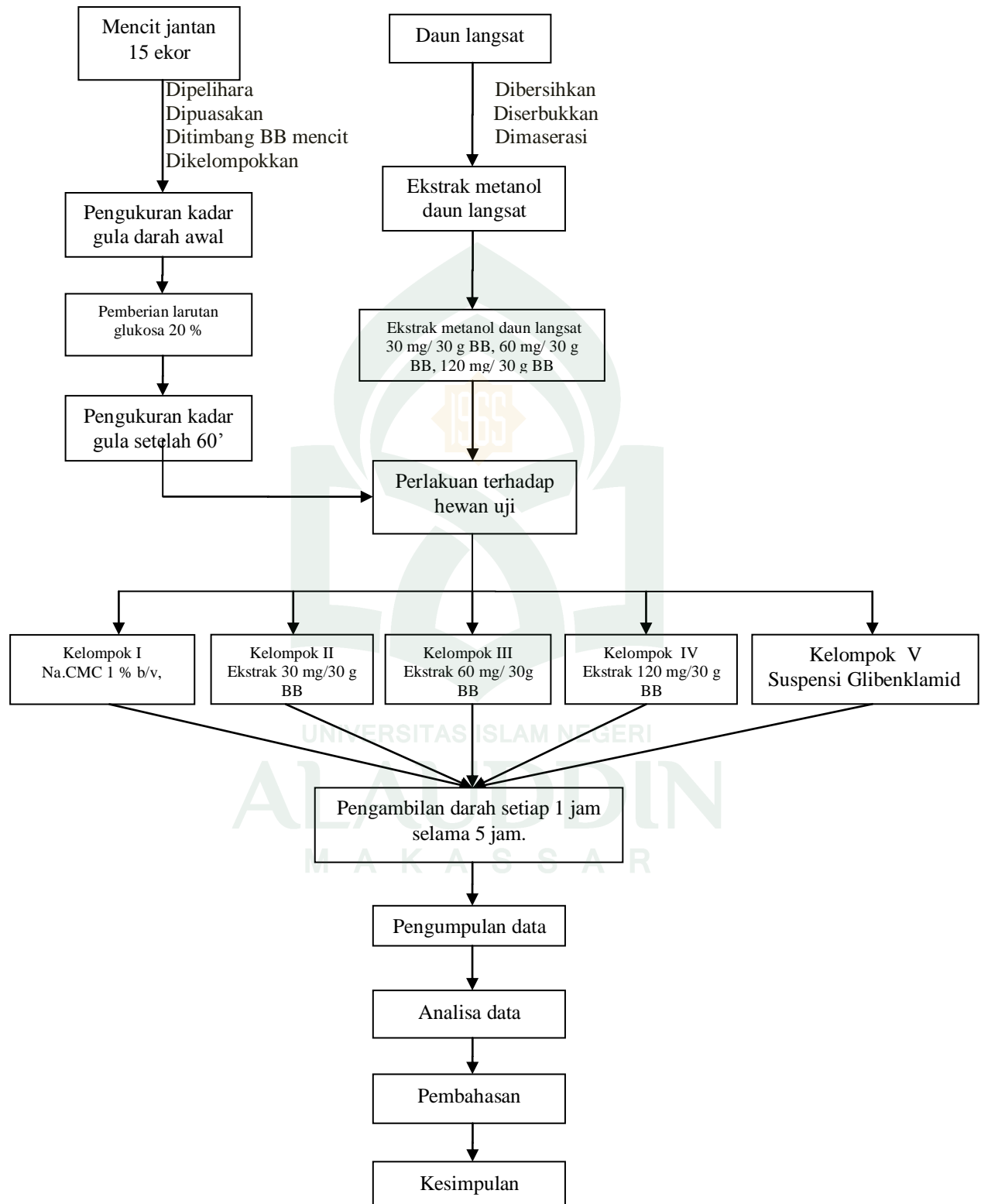

LAMPIRAN PERHITUNGAN

A. Perhitungan Dosis dan Pemberian Glibenklamid

✓ Konversi dosis mencit dan manusia

- Dosis lazim untuk manusia : 5 mg
- Faktor konversi untuk mencit : 0,0026
dengan bobot 20 g

- Dosis untuk mencit 20 g : $5 \text{ mg} \times 0,0026 = 0,013 \text{ mg}$

✓ Penyediaan Sediaan Glibenklamid

- Volume pemberian untuk : 1 ml untuk 30 g BB mencit

- Dosis untuk mencit 30 g : $\frac{30 \text{ g}}{20 \text{ g}} \times 0,013 \text{ mg} = 0,0195 \text{ mg}$

- Dibuat stok sebanyak 100 ml : 100 ml

- Jumlah glibenklamid yang dibuat: $0,0195 \text{ mg} \times 100 \text{ ml} = 1,95 \text{ mg} \approx 2 \text{ mg}$
untuk 100 ml = $0,002 \text{ g}/100 \text{ ml} = 0,002 \%$

✓ Perhitungan glibenklamid yang setara dengan 2 mg

- Berat rata-rata tablet : 125,15 mg

- Berat yang ditimbang : $\frac{2 \text{ mg}}{5 \text{ mg}} \times 125,15 \text{ mg} = 50,06 \text{ mg}$

Jadi untuk mendapatkan glibenklamid 2 mg ditimbang bobot tablet sebanyak 50,06 mg yang disuspensikan hingga 100 ml menggunakan Na.CMC.

B. Volume pemberian

1. Untuk mencit dengan berat 26 g

$$\frac{26 \text{ g}}{30 \text{ g}} \times 1 \text{ ml} = 0,86 \text{ ml}$$

2. Untuk mencit dengan berat 28 g

$$\frac{28 \text{ g}}{30 \text{ g}} \times 1 \text{ ml} = 0,93 \text{ ml}$$

3. Untuk mencit dengan berat 29 g

$$\frac{29 \text{ g}}{30 \text{ g}} \times 1 \text{ ml} = 0,96 \text{ ml}$$

C. Perhitungan dosis

Perhitungan dosis untuk setiap berat badan mencit

- 1). Dosis untuk mencit dengan berat badan 30 gram

- a. Dosis awal = 30 mg
- b. Dosis II = 60 mg
- c. Dosis III = 120 mg

- 2). Dosis untuk mencit dengan berat badan 26 gram

- a. Dosis awal

$$\frac{30 \text{ mg}}{30 \text{ g}} = \frac{\alpha}{26 \text{ g}}$$

$$\alpha \times 30 \text{ g BB} = 30 \text{ mg} \times 26 \text{ g BB}$$

$$\alpha = 26 \text{ mg}$$

Jadi untuk mencit dengan berat badan 26 g diberikan 26 mg ekstrak daun langsung.

b. Dosis II

$$\frac{60 \text{ mg}}{30 \text{ g}} = \frac{\alpha}{26 \text{ g}}$$

$$\alpha \times 30 \text{ g BB} = 60 \text{ mg} \times 26 \text{ g BB}$$

$$\alpha = 52 \text{ mg}$$

Jadi untuk mencit dengan berat badan 26 g diberikan 52 mg ekstrak daun langsung.

c. Dosis III

$$\frac{120 \text{ mg}}{30 \text{ g}} = \frac{\alpha}{26 \text{ g}}$$

$$\alpha \times 30 \text{ g BB} = 120 \text{ mg} \times 26 \text{ g BB}$$

$$\alpha = 104 \text{ mg}$$

Jadi untuk mencit dengan berat badan 26 g diberikan 104 mg ekstrak daun langsung.

3). Dosis untuk mencit dengan berat badan 28 gram

a. Dosis awal

$$\frac{30 \text{ mg}}{30 \text{ g}} = \frac{\alpha}{28 \text{ g}}$$

$$\alpha \times 30 \text{ g BB} = 30 \text{ mg} \times 28 \text{ g BB}$$

$$\alpha = 28 \text{ mg}$$

Jadi untuk mencit dengan berat badan 28 g diberikan 28 mg ekstrak daun langsung.

b. Dosis II

$$\frac{60 \text{ mg}}{30 \text{ g}} = \frac{\alpha}{28 \text{ g}}$$

$$\alpha \times 30 \text{ g BB} = 60 \text{ mg} \times 28 \text{ g BB}$$

$$\alpha = 56 \text{ mg}$$

Jadi untuk mencit dengan berat badan 28 g diberikan 56 mg ekstrak daun langsung.

c. Dosis III

$$\frac{120 \text{ mg}}{30 \text{ g}} = \frac{\alpha}{28 \text{ g}}$$

$$\alpha \times 30 \text{ g BB} = 120 \text{ mg} \times 28 \text{ g BB}$$

$$\alpha = 112 \text{ mg}$$

Jadi untuk mencit dengan berat badan 28 g diberikan 112 mg ekstrak daun langsung.

4). Dosis untuk mencit dengan berat badan 29 gram

a. Dosis awal

$$\frac{30 \text{ mg}}{30 \text{ g}} = \frac{\alpha}{29 \text{ g}}$$

$$\alpha \times 30 \text{ g BB} = 30 \text{ mg} \times 29 \text{ g BB}$$

$$\alpha = 29 \text{ mg}$$

Jadi untuk mencit dengan berat badan 29 g diberikan 29 mg ekstrak daun langsung.

b. Dosis II

$$\frac{60 \text{ mg}}{30 \text{ g}} = \frac{\alpha}{29 \text{ g}}$$

$$\alpha \times 30 \text{ g BB} = 60 \text{ mg} \times 29 \text{ g BB}$$

$$\alpha = 58 \text{ mg}$$

Jadi untuk mencit dengan berat badan 29 g diberikan 58 mg ekstrak daun langsung.

c. Dosis III

$$\frac{120 \text{ mg}}{30 \text{ g}} = \frac{\alpha}{29 \text{ g}}$$

$$\alpha \times 30 \text{ g BB} = 120 \text{ mg} \times 29 \text{ g BB}$$

$$\alpha = 116 \text{ mg}$$

Jadi untuk mencit dengan berat badan 120 g diberikan 116 mg ekstrak daun langsung.

LAMPIRAN 3

Tabel 2. Data kadar glukosa darah mencit dengan pemberian larutan koloidal Na.CMC 1 % b/v.

Mencit	Kadar glukosa darah mencit						
	Puasa	Awal	Setelah jam ke				
			1	2	3	4	5
I	120	184	179	175	172	168	164
II	129	191	187	182	159	175	159
III	150	201	190	183	181	175	167
Jumlah	399	576	556	540	512	518	490
Rata-rata	133	192	185,33	180	170,67	172,67	163,33

Tabel 3. Data kadar glukosa darah mencit dengan pemberian ekstrak metanol daun langsung dengan konsentrasi 30 mg/30 g BB.

Mencit	Kadar glukosa darah mencit						
	Puasa	Awal	Setelah jam ke				
			1	2	3	4	5
I	81	218	183	167	148	135	120
II	100	222	213	201	167	149	130
III	113	190	169	150	136	117	104
Jumlah	294	630	565	518	451	401	354
Rata-rata	98	210	188,33	172,67	150,33	133,67	118

Tabel 4. Data kadar glukosa darah mencit dengan pemberian ekstrak metanol daun langsung dengan konsentrasi 60 mg/30 g BB.

Mencit	Kadar glukosa darah mencit						
	Puasa	Awal	Setelah jam ke				
			1	2	3	4	5
I	112	197	164	147	124	116	93
II	120	224	197	176	159	147	112
III	115	206	181	169	156	133	106
Jumlah	347	627	542	492	439	396	311
Rata-rata	115,67	209	180,67	164	146,33	132	103,67

Tabel 5. Data kadar glukosa darah mencit dengan pemberian ekstrak metanol daun langsung dengan konsentrasi 120 mg/30 g BB.

Mencit	Kadar glukosa darah mencit						
	Puasa	Awal	Setelah jam ke				
			1	2	3	4	5
I	125	190	154	131	107	92	79
II	137	187	175	101	90	89	63
III	128	201	169	141	129	91	82
Jumlah	390	578	498	373	326	272	224
Rata-rata	130	192,67	166	124,33	108,67	90,67	74,67

Tabel 6. Data kadar glukosa darah mencit dengan pemberian suspensi Glibenklamid.

Mencit	Kadar glukosa darah mencit						
	Puasa	Awal	Setelah jam ke				
			1	2	3	4	5
I	113	189	159	118	111	95	82
II	116	183	119	99	89	77	69
III	132	211	183	146	112	91	74
Jumlah	361	583	461	363	312	263	225
Rata-rata	120,33	194,33	153,67	121	104	87,67	75

LAMPIRAN 4

Tabel 7. Pengaruh pemberian Na.CMC 1 % b/v, ekstrak metanol daun langsung 30 mg/30 g BB, 60 mg/30 g BB, 120 mg/30g BB dan suspensi Glibenklamid terhadap penurunan kadar glukosa darah mencit pada jam ke 1.

No	Perlakuan	Kadar glukosa darah rata-rata (mg/dl)		Penurunan kadar glukosa darah rata-rata (mg/dl)	Penurunan kadar glukosa darah rata-rata (%)
		Awal	Jam 1		
1.	Na.CMC 1 % b/v	192	185,33	6,67	3,47
2.	Ekstrak metanol 30 mg/30 g BB	210	188,33	21,67	10,31
3.	Ekstrak metanol 60 mg/30 g BB	209	180,67	28,33	13,55
4.	Ekstrak metanol 120 mg/30 g BB	192,67	166	26,67	13,84
5.	Suspensi Glibenklamid	194,33	153,67	40,66	20,92

Tabel 8. Pengaruh pemberian Na.CMC 1 % b/v, ekstrak metanol daun langsung 30 mg/30 g BB, 60 mg/30 g BB, 120 mg/30g BB dan suspensi Glibenklamid terhadap penurunan kadar glukosa darah mencit pada jam ke 2.

No	Perlakuan	Kadar glukosa darah rata-rata (mg/dl)		Penurunan kadar glukosa darah rata-rata (mg/dl)	Penurunan kadar glukosa darah rata-rata (%)
		Awal	Jam 2		
1.	Na.CMC 1 % b/v	192	180	12	6,25
2.	Ekstrak metanol 30 mg/30 g BB	210	172,67	37,33	17,77
3.	Ekstrak metanol 60 mg/30 g BB	209	164	45	21,53
4.	Ekstrak metanol 120 mg/30 g BB	192,67	124,33	68,34	35,46
5.	Suspensi Glibenklamid	194,33	121	73,33	37,73

Tabel 9. Pengaruh pemberian Na.CMC 1 % b/v, ekstrak metanol daun langsung 30 mg/30 g BB, 60 mg/30 g BB, 120 mg/30g BB dan suspensi Glibenklamid terhadap penurunan kadar glukosa darah mencit pada jam ke 3.

No	Perlakuan	Kadar glukosa darah rata-rata (mg/dl)		Penurunan kadar glukosa darah rata-rata (mg/dl)	Penurunan kadar glukosa darah rata-rata (%)
		Awal	Jam 3		
1.	Na.CMC 1 % b.v	192	170,67	21,33	11,10
2.	Ekstrak metanol 30 mg/30 BB	210	150,33	59,67	28,41
3.	Ekstrak metanol 60 mg/30 BB	209	146,33	62,67	29,98
4.	Ekstrak metanol 120 mg/30 gBB	192,67	108,67	84	43,59
5.	Suspensi Glibenklamid	194,33	104	90,33	46,48

Tabel 10. Pengaruh pemberian Na.CMC 1 % b/v, ekstrak metanol daun langsung 30 mg/30 g BB, 60 mg/30g BB, 120 mg/30g BB dan suspensi Glibenklamid terhadap penurunan kadar glukosa darah mencit pada jam ke 4.

No	Perlakuan	Kadar glukosa darah rata-rata (mg/dl)		Penurunan kadar glukosa darah rata-rata (mg/dl)	Penurunan kadar glukosa darah rata-rata (%)
		Awal	Jam 4		
1.	Na.CMC 1 % b/v	192	172,67	19,33	10,06
2.	Ekstrak metanol 30 mg/30 g BB	210	133,67	76,33	36,34
3.	Ekstrak metanol 60 mg/30 g BB	209	132	77	36,84
4.	Ekstrak metanol 120 mg/30 g BB	192,67	90,67	102	52,94
5.	Suspensi Glibenklamid	194,33	87	107,33	55,23

Tabel 11. Pengaruh pemberian Na.CMC 1 % b/v, ekstrak metanol daun langsung 30 mg/30g BB, 60 mg/30g BB, 120 mg/30g BB dan suspensi Glibenklamid terhadap penurunan kadar glukosa darah mencit pada jam ke 5.

No	Perlakuan	Kadar glukosa darah rata-rata (mg/dl)		Penurunan kadar glukosa darah rata-rata (mg/dl)	Penurunan kadar glukosa darah (%)
		Awal	Jam 5		
1.	Na.CMC 1 % b/v	192	163,33	28,67	14,93
2.	Ekstrak metanol 30 mg/30 g BB	210	118	92	43,80
3.	Ekstrak metanol 60 mg/30 g BB	209	103,67	105,33	50,39
4.	Ekstrak metanol 120 mg/30 g BB	192,67	74,67	118	61,24
5.	Suspensi Glibenklamid	194,33	75	119,33	61,40

LAMPIRAN 5

Tabel 12. Perhitungan RAK antara Na.CMC 1 % b/v, ekstrak metanol 30 mg/30g BB, 60 mg/30g BB, 120 mg/30 g BB, dan suspensi Glibenklamid terhadap penurunan kadar glukosa darah mencit jantan.

Perlakuan	Penurunan kadar glukosa darah rata-rata (%) waktu					$\sum X$	\bar{x}
	1	2	3	4	5		
Na.CMC	3,47	6,25	11,10	10,06	14,93	45,8	9,16
30 mg/30 g BB	10,31	17,77	28,41	36,34	43,80	136,63	27,32
60 mg/ 30 g BB	13,55	21,52	29,98	36,84	50,39	152,29	30,45
120 mg/30 g BB	13,84	35,46	43,59	52,94	61,24	207,07	41,41
Glibenklamid	20,92	37,73	46,48	55,23	61,40	221,76	44,35
$\sum X$	62,09	118,74	159,56	191,41	231,76	763,5	152,6
\bar{x}	12,41	23,74	31,91	38,28	46,35		30,5

LAMPIRAN 6

1. Perhitungan Anava

$$\begin{aligned}\text{Faktor Koreksi (FK)} &= \frac{(763,53)^2}{25} \\ &= 23319,12\end{aligned}$$

$$\begin{aligned}\text{JK Total} &= (3,47)^2 + (10,31)^2 + \dots + (13,55)^2 - \text{FK} \\ &= 31152,85 - 23319,12 \\ &= 7833,73\end{aligned}$$

$$\begin{aligned}\text{JK A (Perlakuan)} &= \frac{(45,81)^2 + (136,63)^2 + \dots + (152,29)^2}{5} - \text{FK} \\ &= \frac{136014,03}{5} - 23319,12 \\ &= 27202,80 - 23319,12 \\ &= 3883,68\end{aligned}$$

$$\begin{aligned}\text{JK B (Kelompok)} &= \frac{(62,09)^2 + (118,74)^2 + \dots + (231,76)^2}{5} - \text{FK} \\ &= \frac{133764,23}{5} - 23319,12 \\ &= 26752,84 - 23319,12 \\ &= 3433,72\end{aligned}$$

$$\begin{aligned}\text{JK Galat} &= \text{JK Total} - \text{JK A} - \text{JK B} \\ &= 7833,73 - 3883,68 - 3433,72 \\ &= 516,3\end{aligned}$$

$$\begin{aligned} \text{Koefisien Keseragaman (KK)} &= \frac{\sqrt{KTG}}{y} \times 100 \% \\ &= \frac{\sqrt{32,27}}{30,5} \times 100\% \\ &= 10,28 \% \end{aligned}$$

Tabel 13: Tabel Anava

Sumber variasi	JK	DB	KT	F Hitung	F Tabel	
					0,05	0,01
Perlakuan	3883,68	41,08	970,92	30,08 ^{**}	2,48	5,58
Kelompok	3433,72	4	858,43	26,60 ^{**}	2,33	3,25
Galat	516,38	16	32,27			
Total	7833,73	24				

(^{**}) Fh>Ft artinya sangat signifikan

(^{*}) Fh> Ft dan Fh< Ft artinya signifikan

LAMPIRAN 7

2. Uji Duncan

$$S_{\bar{y}} = \sqrt{\frac{KTG}{k}}$$

$$S_{\bar{y}} = \sqrt{\frac{32,27}{5}}$$

$$= 2,54$$

Tabel 14: Tabel Uji Duncan

Perlakuan	Rerata	Beda riel pada jarak P			
		2	3	4	5
Gliben 0,002 % b/v	44,35				
120 mg/30 g BB	41,41	2,94 _{NS}			
60 mg/30 g BB	30,45	13,9 ^{**}	10,95 [*]		
120 mg/ 30 g BB	27,32	17,07 ^{**}	14,09 ^{**}	3,13 _{NS}	
Na.CMC 1 % b/v	9,16	35,19 ^{**}	32,25 ^{**}	21,29 ^{**}	18,16 ^{**}
$P_{0,05 (P,16)}$		3,00	3,15	3,23	3,30
$0,01 (P,16)$		4,13	4,34	4,45	4,54
$BJND_{0,05 (P,16)} = (P.S_{\bar{y}})$		7,62	8,00	8,20	8,38
$0,01 (P,16)$		10,49	11,02	11,30	11,53

Ket: NS = Non Signifikan
 * = Signifikan
 ** = Sangat Signifikan

LAMPIRAN 8

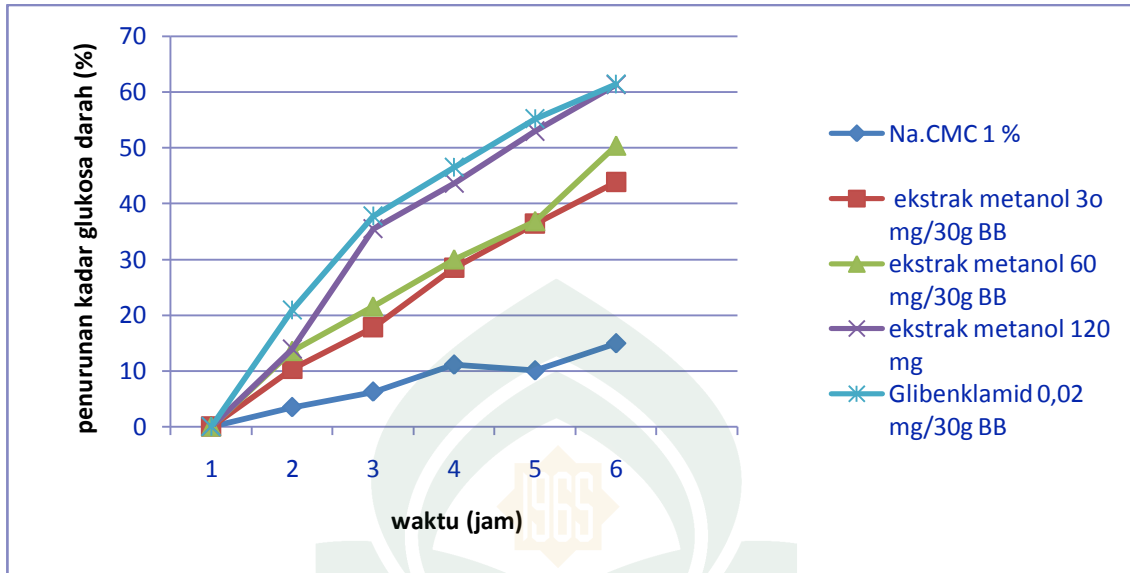

Gambar 1: Grafik Penurunan Kadar Glukosa Darah Mencit

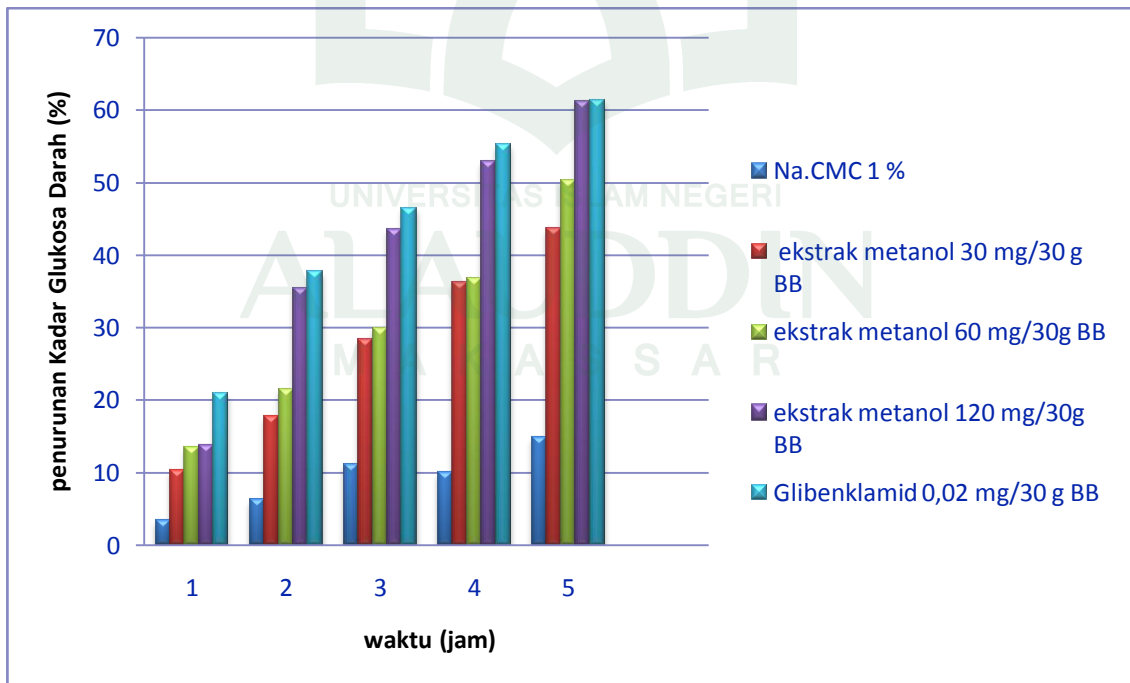

Gambar 2: Grafik Histogram Penurunan Kadar Glukosa Darah Mencit



Gambar 3: pohon langsung