

**ISOLASI DAN IDENTIFIKASI MIKROBA ENDOFIT
PENGHASIL ANTIBIOTIKA PADA ALGA MERAH
Eucheuma cottonii ASAL RAPPOA KABUPATEN BANTAENG**



Skripsi

**Diajukan Untuk Memenuhi Salah Satu Syarat Meraih Gelar
Sarjana Farmasi Jurusan Farmasi
Pada Fakultas Ilmu Kesehatan
Universitas Islam Negeri
Alauddin Makassar**

UNIVERSITAS ISLAM NEGERI
ALAUDDIN
M A K A S S A R

Oleh

ASRUL ISMAIL

NIM. 70100106050

**FAKULTAS ILMU KESEHATAN
UNIVERSITAS ISLAM NEGERI ALAUDDIN MAKASSAR
2010**

PERNYATAAN KEASLIAN SKRIPSI

Dengan penuh kesadaran, penyusun yang bertanda tangan di bawah ini menyatakan bahwa skripsi ini benar adalah hasil karya penyusun sendiri. Jika di kemudian hari terbukti bahwa ia merupakan duplikat, tiruan, plagiat, atau dibuat oleh orang lain, sebagian atau seluruhnya, maka skripsi dan gelar yang diperolehnya batal demi hukum.



Makassar, 14 Juli 2010

Penyusun,

Asrul Ismail

NIM: 70100106050

UNIVERSITAS ISLAM NEGERI
ALAUDDIN
M A K A S S A R

PENGESAHAN SKRIPSI

Skripsi yang berjudul, “Isolasi dan Identifikasi Mikroba Endofit Penghasil Antibiotika pada Algae Merah *Eucheuma cottonii* asal Rappoa Kabupaten Bantaeng, yang disusun oleh Asrul Ismail, NIM: 70100106050, mahasiswa Jurusan Farmasi pada Fakultas Ilmu Kesehatan UIN Alauddin Makassar, telah diuji dan dipertahankan dalam sidang *munaqasyah* yang diselenggarakan pada hari Jumat, tanggal 13 Agustus 2010 , dinyatakan telah dapat diterima sebagai salah satu syarat untuk memperoleh gelar Sarjana dalam Ilmu Kesehatan, Jurusan Farmasi (dengan beberapa perbaikan).

Makassar, 13 Agustus 2010 M
3 Ramadhan 1431H

DEWAN PENGUJI:

Ketua : Rusli S.Si, M.Si., Apt. (.....)

Sekretaris : Nursalam Hamzah, S.Si., Apt. (.....)

Penguji I : Haeria , S.Si. (.....)

Penguji II : Dr. Abdullah Thalib S.Ag.,M.Ag (.....)

Diketahui oleh:
Dekan Fakultas Ilmu Kesehatan
UIN Alauddin Makassar

dr. H. M. Furqaan Naiem, M.Sc., Ph.D.
Nip. 19580404 198903 1 001

KATA PENGANTAR

بِسْمِ اللَّهِ الرَّحْمَنِ الرَّحِيمِ

Assalamualaikum Warahmatullahi Wabarakatuh

Syukur Alhamdulillah penulis panjatkan kepada Allah swt atas segala rahmat dan hidayah-Nya yang telah diberikan sehingga skripsi ini dapat terselesaikan dengan baik. Shalawat dan salam kepada Rasulullah saw, Nabi Penyejuk Umat dan Uswatun Hasanah.

Skripsi ini merupakan salah satu syarat untuk memperoleh gelar sarjana pada Jurusan Farmasi Fakultas Ilmu Kesehatan Universitas Islam Negeri Alauddin Makassar.

Penghargaan setinggi-tingginya dan rasa terima kasih yang tiada tara penulis persembahkan kepada kedua orang tua tercinta, Ibunda Hj. St. Safiah dan Ayahanda H. Ismail Yakub B.A yang telah membesarkan penulis dengan curahan kasih sayang, dan memotivasi penulis dengan keindahan. Tiada satupun yang mampu membalas kasih sayang itu, seindah yang telah diberikan. Penulis juga mengucapkan terima kasih kepada Rusli, S.Si.,M.Si., Apt., selaku pembimbing pertama, dan Nursalam Hamzah, S.Si, Apt., selaku pembimbing kedua atas segala keikhlasannya memberikan bimbingan, motivasi serta meluangkan waktu, tenaga, pikiran kepada penulis sejak rencana penelitian sampai tersusunnya skripsi ini. Kepada Haeria S.Si dan Dr. Abdullah Thalib S. Ag., M.Ag. selaku dewan penguji, semoga bantuan dan bimbingannya selama penulis menempuh pendidikan dan melakukan penelitian mendapatkan balasan yang setimpal dari Allah SWT.

Penanggung Jawab Laboratorium Mikrobiologi Farmasi UMI, dan kepada Isriani Ismail S.Si, Apt. yang selalu memberi motivasi kepada penulis, serta Abd. Rahim, S.Si. M.Si., Apt. Penulis mengucapkan terima kasih banyak yang tak terhingga atas segala perhatian, nasehat, dan bantuannya selama penulis menempuh pendidikan dan melakukan penelitian.

Penulis tak lupa menyampaikan terima kasih kepada:

1. Dr. M. Furqaan Naiem M.Sc., Ph.D., selaku Dekan Fakultas Ilmu Kesehatan UIN Alauddin Makassar.
2. Drs. Stang M.Kes., selaku Pembantu Dekan I Fakultas Ilmu Kesehatan UIN Alauddin Makassar.
3. Drs. H. Syamsul Bahri, M.Si., selaku Pembantu Dekan II Fakultas Ilmu Kesehatan UIN Alauddin Makassar.
4. Drs. Supardin M. HI., selaku Pembantu Dekan III Fakultas Ilmu Kesehatan UIN Alauddin Makassar.
5. Gemy Nastity Handayani S.Si.,M.Si., Apt., selaku Ketua Jurusan Farmasi Fakultas Ilmu Kesehatan UIN Alauddin Makassar.
6. Bapak/Ibu dosen yang dengan ikhlas membagi ilmunya, semoga jasa-jasanya mendapatkan balasan dari Allah SWT. Serta seluruh staf Fakultas Ilmu Kesehatan yang telah memberikan bantuan kepada penulis.

Penulis juga menyampaikan terima kasih kepada sahabat Angkatan 2006 khususnya Maryam, Nisaul Hasanah, Budhy Sentosa, Ismail Hasan, Asmach Yahrib, , Reski Ihsan, Evy, Umi, Ihfar, Dhila, Jumriani, Jayadi, Hermin, Hamdan, Abd. Wahid, Rofiuddin, Miftah, St. Rahmatullah, Ana Sultan, Arifuddin,

Musifayah, dan Zackiuddin yang selama ini memberikan motivasi, dan dukungan kepada penulis. Kakanda angkatan 2005 khususnya kepada Wahyuni Hasan S.Farm, Syamsidar S.Farm, A. Armisman S.Farm, Nur Afiyanti S.Farm, Muh Rusydi S.Farm, Khisrin Mirwan S.Farm, dan Muh. Firdaus S.Farm. Teman-teman seperjuangan Komunitas Peneliti Mikrobiologi UIN dan Komunitas Peneliti Mikrobiologi UMI. Adik-adik Angkatan 2007, 2008 dan 2009 Farmasi, khususnya Hilyah, Ade, Shanty, Nurul dan Rhais, serta teman-teman KKN Angkatan 45 Desa Teteaji Kabupaten Sidrap.

Kakak-kakakku tersayang, A. Ihsan Ismail SE, A. Isnaeni Ismail S.Pd.I, A. Faisal Ismail S.Pd.I, Amiruddin SE dan A. Astia S.Pd, yang telah memberikan perhatian dan dukungannya kepada penulis serta keluarga besar penulis yang tidak dapat penulis sebutkan satu persatu, terima kasih atas doa, kasih sayang dan bimbingannya kepada penulis, tiada kata yang pantas untuk mengungkapkan betapa besar cinta dan kasih sayang yang telah diberikan. Semoga Allah SWT senantiasa memberikan rahmat dan perlindungan-Nya kepada semua pihak yang terlibat. Amiin Ya Rabbal Alamin

Penulis menyadari bahwa skripsi ini masih banyak kekurangan dan kelemahan. Namun besar harapan kiranya dapat bermanfaat bagi ilmu pengetahuan. Amin.

Wassalam Wr. Wb.

Makassar, 14 Juli 2010

Asrul Ismail

ABSTRAK

Nama Penulis : **ASRUL ISMAIL**
NIM : 70100106050
Judul Skripsi : Isolasi dan Identifikasi Mikroba Endofit Penghasil Antibiotika pada Alga Merah *Eucheuma cottonii* asal Rappoa Kabupaten Bantaeng

Penelitian isolasi mikroba endofit penghasil antibiotika pada alga *Eucheuma cottonii* asal Rappoa Kabupaten Bantaeng telah dilakukan. Pengenceran 10^{-1} hingga 10^{-5} dilakukan dengan metode tuang pada medium Nutrien Agar dan Potato Dextrosa Agar. Hasil Isolasi diperoleh 6 isolat bakteri dan 5 isolat jamur, isolat yang diperoleh difermentasikan, kemudian diuji aktivitasnya terhadap mikroba pathogen dengan metode difusi agar.

Hasil penelitian menunjukkan bahwa isolat memberikan aktivitas : bakteri *Escherichia coli* dihambat oleh isolat IJ₂, IJ₃, IJ₄, dan IJ₅. Bakteri *Staphylococcus aureus* dihambat oleh isolat IB₂, IB₅, IJ₁, dan IJ₅. Bakteri *Vibrio sp* dihambat oleh isolat IB₁, IB₂, IB₃, IB₄, IB₅, IB₆, IJ₂, IJ₃, dan IJ₅. Bakteri *Bacillus subtilis* dihambat oleh isolat IB₅, IJ₁, IJ₂, IJ₃, IJ₄, dan IJ₅. Bakteri *Pseudomonas auroginosa* dihambat oleh isolat IB₁, IB₂, IB₅, IJ₂, IJ₃, IJ₄ dan IJ₅. Bakteri *Staphylococcus epidermidis* dihambat oleh isolat IJ₂, IJ₃, IJ₄, dan IJ₅. Bakteri *Salmonella typhi* dihambat oleh isolat IJ₂, IJ₃, IJ₄, dan IJ₅. Jamur *Candida albicans* dihambat oleh isolat IB₂, IB₃, IB₄, IB₅, IB₆, IJ₂, IJ₄ dan IJ₅. Uji identifikasi dilakukan dengan pengecatan Gram yang menunjukkan bahwa semua isolat mikroba endofit adalah bakteri Gram negatif. Isolat IB₁, IB₃, IB₄, dan IB₆ berbentuk kokus. Isolat IB₂ dan IB₅ berbentuk basil.

Kata kunci : Isolasi, Antibiotika, *Eucheuma cottonii*.

ABSTRACT

Author : **ASRUL ISMAIL**

Student Reg. Number : 70100106050

Title : Isolation and Identification of endofit microbial Producing Antibiotic of *Eucheuma cottonii* seaweed from Rappoa of Bantaeng Residence.

A research about isolation and identification of endofit microbial of *Eucheuma cottonii* seaweed from Rappoa of Bantaeng Residence has been done. The first stage of isolation microbes carried dilution 10^{-1} to 10^{-5} using pour method the medium Nutrien Agar (NA) and Potato Dextrosa Agar (PDA). Isolates obtained then fermented and tested its activity against microbial pathogen testing.

Research shows that which gives the activity : bacteria test *Escherichia coli* inhibited by isolate IJ₂, IJ₃, IJ₄, and IJ₅. Bacteria test *Staphylococcus aureus* inhibited by isolate IB₂, IB₅, IJ₁, and IJ₅. Bacteria test *Vibrio sp* inhibited by isolate IB₁, IB₂, IB₃, IB₄, IB₅, IB₆, IJ₂, IJ₃, and IJ₅. Bacteria test *Bacillus subtilis* inhibited by isolate IB₅, IJ₁, IJ₂, IJ₃, IJ₄, and IJ₅. Bacteria test *Pseudomonas auroginosa* inhibited by isolate IB₁, IB₂, IB₅, IJ₂, IJ₃, IJ₄ and IJ₅. Bacteria test *Staphylococcus epidermidis* inhibited by isolate IJ₂, IJ₃, IJ₄, and IJ₅. Bacteria test *Salmonella typhi* inhibited by isolate IJ₂, IJ₃, IJ₄, and IJ₅. Mold testing inhibited by isolate IB₂, IB₃, IB₄, IB₅, IB₆, IJ₂, IJ₄ and IJ₅. Test identification done with Gram painting. The result showed all isolates of endofit microbial were bacterial of negative Gram. Isolate IB₁, IB₃, IB₄, and IB₆ in the shape of coccus. Isolate IB₂ and IB₅ in the shape of bacil.

Keywords: Isolation, Antibiotics, *Eucheuma cottonii*.



DAFTAR ISI

	Halaman
HALAMAN JUDUL	
HALAMAN PERNYATAAN KEASLIAN SKRIPSI.....	i
LEMBAR PENGESAHAN SKRIPSI.....	ii
KATA PENGANTAR.....	iii
ABSTRAK.....	vi
ABSTRACK.....	vii
DAFTAR ISI.....	viii
DAFTAR TABEL.....	x
DAFTAR GAMBAR.....	xi
DARTAR LAMPIRAN.....	xiii
BAB I PENDAHULUAN.....	1
A. Latar Belakang.....	1
B. Rumusan Masalah	3
C. Tujuan Penelitian.....	3
D. Manfaat Penelitian.....	4
BAB II TINJAUAN PUSTAKA.....	5
A. Algae.....	5
B. Morfologi Algae.....	5
C. Kandungan dan Manfaat Algae.....	7
D. Eucheuma cottonii.....	9
E. Mikroba Endofit.....	11
F. Antimikroba.....	13
G. Uji Aktivitas Antimikroba dengan Metode Difusi Agar.....	17
H. Pengecatan Gram.....	18
I. Mikroba Uji.....	20

	J. Tinjauan Islam Mengenai Algae dan Manfaatnya	27
BAB III	METODE PENELITIAN.....	36
	A. Alat dan Bahan.....	36
	B. Sterilisasi Alat.....	36
	C. Prosedur Kerja.....	37
	D. Penyiapan Mikroba Uji.....	39
	E. Pengujian Aktivitas Antibiotika.....	40
	F. Identifikasi Mikroba.....	40
BAB IV	HASIL DAN PEMBAHASAN.....	43
	A. Hasil Penelitian.....	43
	B. Pembahasan.....	50
BAB V	PENUTUP.....	59
	A. Kesimpulan.....	59
	B. Saran.....	59
	DAFTAR PUSTAKA.....	60
	LAMPIRAN-LAMPIRAN.....	63

DAFTAR TABEL

		Halaman
Tabel 1	Isolat Mikroba Endofit <i>Eucheuma cottonii</i>	43
Tabel 2	Hasil Pemurnian Isolat Mikroba Endofit <i>Eucheuma cottonii</i>	44
Tabel 3	Hasil Pengukuran Diameter Zona Hambat Isolat Bakteri..	45
Tabel 4	Hasil Pengukuran Diameter Zona Hambat Isolat Jamur...	46
Tabel 5	Hasil Pengamatan Morfologi Secara Mikroskopik.....	47
Tabel 6	Hasil Pengamatan Morfologi Pada Beberapa Bentuk Medium Pertumbuhan Bakteri.....	48
Tabel 7	Hasil Pengamatan Morfologi Pada Beberapa Bentuk Medium Pertumbuhan Jamur.....	49
Tabel 8	Hasil Pengamatan Morfologi Pada Medium Agar dicawan Petri.....	49

DAFTAR GAMBAR

	Halaman
Gambar 1	Foto Isolat Bakteri endofit dari Algae <i>Eucheuma cottonii</i> asal Rappoa Kabupaten Bantaeng..... 64
Gambar 2	Foto Isolat jamur dari Algae <i>Eucheuma cottonii</i> asal Rappoa Kabupaten Bantaeng..... 65
Gambar 3	Foto Isolat Bakteri yang Memberikan Aktivitas Antibiotika..... 66
Gambar 4	Foto Isolat Jamur yang Memberikan Aktivitas Antibiotika..... 67
Gambar 5	Foto Isolat Mikroba yang Memberikan Aktivitas Antibiotika..... 68
Gambar 6	Foto Hasil Pemurnian Isolat Bakteri dengan Metode Kuadran..... 69
Gambar 7	Foto Hasil Pemurnian Isolat Jamur dengan Metode Kuadran..... 70
Gambar 8	Foto Hasil Isolat Murni Pada Medium Agar Miring..... 71
Gambar 9	Foto Hasil Fermentasi Isolat Mikroba..... 72
Gambar 10	Foto Pengujian Penghambatan Fermentat bakteri Terhadap Mikroba Uji..... 73
Gambar 11	Foto Pengujian Penghambatan Fermentat jamur Terhadap Mikroba Uji..... 74
Gambar 12	Foto Hasil Identifikasi Isolat Mikroba Pada Beberapa Bentuk Medium Pertumbuhan..... 75
Gambar 13	Foto Hasil Identifikasi Isolat Bakteri Pada Cawan Petri..... 76
Gambar 14	Foto Hasil Identifikasi Isolat Jamur Pada Cawan Petri.. 77
Gambar 15	Foto Hasil Pengecatan Gram..... 78
Gambar 16	Foto <i>Disk Blank</i> 79

Gambar 17	Foto Sampel algae <i>Eucheuma cottonii</i> asal Rappoa Kabupaten Bantaeng.....	80
Gambar 18	Foto wilayah budidaya algae <i>Eucheuma cottonii</i> di Desa Rappoa Kabupaten Bantaeng.....	80



DAFTAR LAMPIRAN

		Halaman
LAMPIRAN 1	Skema Kerja.....	63
LAMPIRAN 2	Foto Hasil Penelitian.....	64
LAMPIRAN 3	Pembuatan Medium.....	81
LAMPIRAN 4	Pembuatan Pereaksi.....	84



BAB I

PENDAHULUAN

A. Latar Belakang

Penggunaan antibiotik dalam mengobati infeksi masih merupakan pilihan utama saat ini, khususnya pada negara-negara berkembang seperti Indonesia. Namun pada kenyataannya dengan semakin meluasnya penggunaan antibiotik tersebut, maka secara tidak langsung menyebabkan terjadinya resistensi terhadap bakteri. Problema resistensi bakteri terhadap antibiotika dapat dipecahkan dengan adanya penemuan golongan baru dari antibiotika, modifikasi kimiawi dari antibiotik yang sudah ada, dan perlunya pengembangan antibiotik yang lebih baik, misalnya berasal dari alam seperti tanah, air, dan sebagainya (Anonim, 2009).

Resistensi mikroba penyebab infeksi terhadap beberapa antibiotik tertentu melalui berbagai cara menimbulkan permasalahan dalam mengatasi penyakit infeksi. Dengan melihat keberadaan mikroorganisme laut yang sangat potensial, hal ini dapat dijadikan sebagai sumber penelitian guna mendapatkan senyawa antibiotik baru (Pelczar, 1988).

Pemanfaatan biota laut khususnya alga sebagai sumber daya alam yang potensial sebagai makanan, minuman maupun obat-obatan cenderung makin meningkat seiring dengan penelitian kandungan kimia yang dimilikinya.

Beberapa hasil penelitian mengenai kandungan substansi aktif dalam alga dilaporkan oleh para pakar. Produk alam dari alga telah banyak diekstraksi

dan diidentifikasi serta diuji bioaktivitasnya. Dalam kurun waktu 1977-1987 telah berhasil diisolasi dan diidentifikasi sebanyak 2500 produk alam laut yang bersifat bioaktif dan 30% diantaranya berasal dari alga. Beberapa senyawa bioaktivitas alga yang dilaporkan oleh para pakar antara lain sifat antimikroba, antivirus, antihipertensi, dan antikanker (Atmadja, 1996).

Selain kandungan kimia yang terdapat dalam suatu biota laut yang merupakan zat berkhasiat, juga terdapat jenis mikroba yang hidup di dalam jaringan hidup biota laut. Mikroba tersebut dikenal sebagai mikroba endofit. Mikroba endofit merupakan mikroba yang sebagian atau seluruh hidupnya berada dalam jaringan hidup tanaman inang dan tidak merugikan tanaman inangnya. Dalam hal ini, terjadi interaksi antara mikroba endofit dengan tanaman berupa hubungan saling menguntungkan (mutualisme) yaitu tanaman memberikan sumber nutrisi untuk mikroba, sedangkan mikroba mentransformasikan senyawa bioaktif (Rahmawaty, 2006).

Para peneliti dunia melaporkan bahwa mikroba endofit mampu menghasilkan suatu senyawa yang berkhasiat sebagai sumber obat untuk menunjang sektor kesehatan dan farmasi maupun sebagai biofertilizer, bioinsektisida, biopestisida, biofungisida untuk menunjang sektor pertanian dan penghasil berbagai jenis enzim dan hormon yang diperlukan sektor industri. Hipotesa yang dikembangkan membuktikan bahwa tanaman yang berkhasiat sebagai sumber obat ternyata ditentukan oleh senyawa bioaktif yang kemungkinan besar dihasilkan oleh mikroba endofit (Harmastini, 2007).

Telah dilakukan penelitian isolasi mikroba endofit penghasil antibiotika dari alga *Turbinaria murayana*, diperoleh supernatan yang memberikan aktivitas terhadap *Salmonella thyposa*, *Pseudomonas Aeroginosa*, *Candida albicans* dan *Eschericia coli*. (Rusli, 2009)

Hal inilah yang mendasari perlunya dilakukan penelitian mengenai potensi dari mikroba endofit alga *Eucheuma cottonii* yang dapat menghasilkan senyawa antibiotika.

B. Rumusan Masalah

Berdasarkan uraian tersebut di atas maka permasalahan yang timbul yaitu:

1. Apakah mikroba endofit dari alga *Eucheuma cottonii* asal Rappoa Kabupaten Bantaeng memiliki potensi sebagai penghasil senyawa antibiotika.
2. Mikroba apa yang dihambat pertumbuhannya oleh mikroba endofit dari alga *Eucheuma cottonii* asal Rappoa Kabupaten Bantaeng.
3. Bagaimana tinjauan Islam mengenai alga *Eucheuma cottonii* asal Rappoa Kabupaten Bantaeng sebagai penghasil antibiotika.

C. Tujuan Penelitian

Adapun tujuan dari penelitian ini adalah :

1. Pengisolasian mikroba endofit penghasil senyawa antibiotika dari alga *Eucheuma cottonii* asal Rappoa Kabupaten Bantaeng.

2. Mengetahui potensi antibiotika dari mikroba endofit alga *Eucheuma cottonii* asal Rappoa Kabupaten Bantaeng terhadap beberapa mikroba uji.
3. Identifikasi Gram bakteri endofit dari Alga *Eucheuma cottonii* asal Rappoa Kabupaten Bantaeng.

D. Manfaat Penelitian

Dengan adanya penelitian ini, dapat memberikan :

1. Sumber rujukan untuk penelitian lanjutan tentang mikroba endofit pada alga *Eucheuma cottonii* penghasil antibiotika.
2. Sumber data ilmiah untuk mahasiswa atau peneliti lainnya tentang mikroba endofit pada alga *Eucheuma cottonii* penghasil antibiotika.
3. Sumber informasi untuk petani alga dan pemerintah daerah Kabupaten Bantaeng tentang adanya sumber antibiotika pada alga *Eucheuma cottonii* sehingga dapat lebih dikembangkan.

BAB II

TINJAUAN PUSTAKA

A. Defenisi Alga

Alga merupakan sekelompok tumbuhan uniseluler dan kebanyakan mengandung klorofil. Alga dikenal juga sebagai rumput laut. Alga terdiri dari empat kelas, yaitu *Rhodophyceae* (alga merah), *Phaeophyceae* (alga coklat), *Chlorophyceae* (alga hijau), dan *Chyanophyceae* (alga hijau-biru). Pembagian ini berdasarkan pigmen yang dikandungnya. (Indriani, 1992).

Alga merupakan salah satu komoditi ekspor yang sangat potensial untuk dikembangkan. Di samping permintaan pasar yang tinggi, Indonesia memiliki sumber daya yang cukup besar baik alami maupun untuk budidaya. Saat ini Indonesia masih merupakan eksportir alga penting di Asia. Namun alga masih banyak diekspor dalam bentuk bahan mentah yaitu berupa rumput laut kering sedangkan hasil olahan alga seperti agar-agar, karaginan dan alginat masih banyak diimpor dengan nilai yang cukup besar. (Aji, 2003).

B. Morfologi Alga

Dari segi morfologinya, alga tidak memperlihatkan adanya perbedaan antara akar, batang dan daun. Secara keseluruhan, tanaman ini mempunyai morfologi yang mirip, walaupun sebenarnya berbeda. Bentuk-bentuk tersebut hanyalah thallus belaka. Bentuk thallus alga ada bermacam-macam, antara lain bulat seperti tabung, pipih, gepeng, bulat seperti kantong, rambut dan

sebagainya. Thallus ini ada yang tersusun uniseluler (satu sel) atau multiseluler (banyak sel). Percabangan thallus ada yang dichotomous (bercabang dua terus menerus), pectinate (berderet searah pada satu sisi thallus utama), pinnate (bercabang dua-dua pada sepasang thallus utamanya secara berselang seling), ferticillate (cabangnya berpusat melingkari aksis atau sumbu utama) dan ada juga yang sederhana tidak bercabang. Sifat substansi thallus juga beraneka ragam ada yang lunak seperti gelatin (gellatinous), keras atau mengandung zat kapur (calcareus), lunak seperti tulang rawan (cartilagous), berserabut (spongiosus) dan sebagainya. (Kanisius, 1991).

Struktur anatomi thallus untuk tiap alga berbeda-beda, misalnya pada famili yang sama antara *Eucheuma spinosum* dengan *Eucheuma cottonii*, potongan thallus yang melintang mempunyai susunan sel yang berbeda. Perbedaan-perbedaan ini membantu dalam pengenalan berbagai jenis alga baik dalam mengidentifikasi jenis, genus, maupun famili. (Kanisius, 1991).

Pigmen yang terdapat dalam thallus alga dapat digunakan dalam berbagai jenis kelas. Pigmen ini dapat pula menentukan warna thallus sesuai dengan pigmen yang ada pada kelas *Chlorophyceae*, *Phaeophyceae*, *Rhodophyceae*, dan *Cyanophyceae*. Perbedaan warna thallus menimbulkan adanya ciri alga yang berbeda seperti, alga hijau, alga coklat, alga merah, alga biru. Namun dalam kenyataannya kadang-kadang sulit menentukan salah satu kelas hanya berdasar pada warna thallus yang diketahui, karena alga merah kadang-kadang berwarna hijau kekuning-kuningan, coklat kehitam-hitaman atau kuning kecoklatan. Keadaan warna tidak selalu dapat digunakan dalam

menentukan kelasnya. Perubahan warna sering terjadi hanya karena faktor lingkungan yang berubah. Kejadian ini merupakan proses modifikasi yaitu perubahan bentuk sifat luar (fenotip) yang tidak kekal sebagai akibat dari pengaruh lingkungan antara lain iklim dan oseonografis yang relatif cukup besar. Pigmen yang menentukan warna ini antara lain adalah klorofil, karoten, phycoerhythrin dan phycocyanin yang merupakan pigmen-pigmen lain. Phycoerythrin dan phycocyanin hanya terdapat Rhodophyceae dan Cyanophyceae. Sedangkan klorofil dan karoten dijumpai pada keempat kelas alga, hanya kadarnya yang berbeda. (Kanisius, 1991).

C. Kandungan dan Manfaat Alga

Pada mulanya orang menggunakan alga hanya untuk sayuran. Waktu itu belum diketahui zat apa yang ada di dalam alga. Yang diketahui hanya alga yang tidak berbahaya untuk dimakan. Dengan berjalannya waktu, pengetahuan tentang alga semakin berkembang. Orang semakin tahu zat apa yang terkandung dalam alga, pengetahuan itu digunakan agar alga dapat bermanfaat seoptimal mungkin. (Indriani, 1992).

Alga diketahui kaya akan nutrisi esensial, seperti enzim, asam nukleat, asam amino, mineral, vitamin A, B, C, D, E, dan K. Karena kandungan gizinya yang tinggi, alga mampu meningkatkan sistem kerja hormonal, limfatik, dan juga saraf. Selain itu, alga juga bisa meningkatkan fungsi pertahanan tubuh, memperbaiki sistem kerja jantung dan peredaran darah, serta sistem pencernaan. (Endang, 2007).

Alga dikenal juga sebagai obat tradisional untuk batuk, asma, bronkhitis, TBC, cacangan, sakit perut, demam, rematik, bahkan dipercaya dapat meningkatkan daya seksual. Kandungan iodiumnya diperlukan tubuh untuk mencegah penyakit gondok. (Endang, 2007).

Di Cina, alga juga bisa digunakan untuk pengobatan kanker. Tingginya tingkat konsumsi alga mungkin berhubungan dengan rendahnya insiden kanker payudara pada wanita di negara tersebut. Mungkin hal itu disebabkan oleh kandungan klorofil alga yang bersifat antikarsinogenik. Selain itu, karena kandungan vitamin C dan antioksidannya yang dapat melawan radikal bebas, alga bermanfaat untuk memperpanjang usia dan mencegah terjadinya penuaan dini. (Endang, 2007).

Semua alga kaya akan kandungan serat yang dapat mencegah kanker usus besar. Serat dapat melancarkan pencernaan dengan membentuk zat seperti gelatin dalam usus halus dan meningkatkan kadar air dalam feses. Konsumsi serat dapat membantu metabolisme lemak sehingga menurunkan kadar kolesterol darah dan gula darah. Alga juga membantu pengobatan tukak lambung, radang usus besar, susah buang air besar, dan gangguan pencernaan lainnya. (Endang, 2007).

Alga yang banyak dimanfaatkan adalah dari jenis alga merah karena mengandung agar-agar, karaginan, porpiran, maupun furcellaran. Untuk jenis-jenis yang ada di Indonesia selain mengandung agar-agar dan karaginan, juga mengandung pigmen fikobilin, terdiri dari fikoeretrin dan fikosianin,

merupakan cadangan makanan berupa karbohidrat (*Floridaen strach*) (Indriani, 1992).

Sebenarnya tidak hanya alga merah saja yang dapat dimanfaatkan, jenis dari alga coklat pun potensial untuk dibudidayakan, seperti sargassum dan turbinaria. Alga coklat mengandung pigmen klorofil a dan c, beta karotin, violasantin dan fukosantin, pirenoid dan filakoid (lembaran fotosintesis), cadangan makanan berupa laminarin, dinding sel yang terdapat selulosa dan algin.

D. *Eucheuma cottonii*

Eucheuma cottonii merupakan salah satu jenis Alga merah (Rhodophyceae). Nama daerah 'cottonii' umumnya lebih dikenal dan biasa dipakai dalam dunia perdagangan nasional maupun internasional. Klasifikasi *Eucheuma cottonii* adalah sebagai berikut :

Regnum : Plantae

Divisi : Rhodophyta

Class : Rhodophyceae

Ordo : Gigartinales

Famili : Solieracea

Genus : *Eucheuma*

Species : *Eucheuma cottonii*

Ciri fisik *Eucheuma cottonii* adalah mempunyai thallus silindris, permukaan licin, cartilogeneus. Keadaan warna tidak selalu tetap, kadang-

kadang berwarna hijau, hijau kuning, abu-abu atau merah. Perubahan warna sering terjadi hanya karena faktor lingkungan. Kejadian ini merupakan suatu proses adaptasi kromatik yaitu penyesuaian antara proporsi pigmen dengan berbagai kualitas pencahayaan

Penampakan thalli bervariasi mulai dari bentuk sederhana sampai kompleks. Duri-duri pada thallus runcing memanjang, agak jarang-jarang dan tidak bersusun melingkari thallus. Percabangan ke berbagai arah dengan batang-batang utama keluar saling berdekatan ke daerah basal (pangkal). Tumbuh melekat ke substrat dengan alat perekat berupa cakram. Cabang-cabang pertama dan kedua tumbuh dengan membentuk rumpun yang rimbun dengan ciri khusus mengarah ke arah datangnya sinar matahari. (Atmadja 1996).

Beberapa jenis *Eucheuma* mempunyai peranan penting dalam dunia perdagangan internasional sebagai penghasil ekstrak karaginan. Kadar karaginan dalam setiap spesies *Eucheuma* berkisar antara 54 – 73 % tergantung pada jenis dan lokasi tempat tumbuhnya. Jenis ini asal mulanya didapat dari perairan Sabah (Malaysia) dan Kepulauan Sulu (Filipina). Selanjutnya dikembangkan ke berbagai negara sebagai tanaman budidaya. Lokasi budidaya rumput laut jenis ini di Indonesia antara lain Lombok, Sumba, Sulawesi Tenggara, Sulawesi Selatan, Sulawesi Tengah, Lampung, Kepulauan Seribu, dan Perairan Pelabuhan Ratu (Atmadja 1996).

E. Mikroba Endofit

Mikroba endofit adalah mikroba yang sebagian atau seluruh hidupnya berada dalam jaringan hidup tanaman inang, tanpa memberikan tanda-tanda adanya gejala-gejala yang merugikan. (Wahyudi, 2001).

Mikroba endofit merupakan kelompok yang menarik perhatian, dikarenakan adanya hubungan yang terjadi antara organisme dengan berbagai jaringan tanaman. (Aisyah, 2004).

Mikroba endofit berasosiasi dengan jaringan hidup pada tanaman. Dalam hal ini terjadi interaksi antara mikroba endofit dengan tanaman. Hubungan ini diperkirakan saling menguntungkan (simbiosis mutualisme) dimana tanaman memberikan nutrisi untuk mikroba, lalu mikroba mentransformasi dan menghasilkan senyawa bioaktif. (Aisyah, 2004).

Mikroba endofit yang hidup di dalam organ atau jaringan internal tanaman baik itu berbentuk kapang, khamir maupun bakteri dapat mentransformasikan nutrisi yang diperolehnya dari tanaman inangnya menjadi senyawa-senyawa metabolit yang kemudian akan ditransfer kembali ke organ tanaman inang. (Rahmawaty, 2006).

Mikroba endofit diisolasi dari jaringan tanaman dan ditumbuhkan pada media dengan komposisi tertentu. Di dalam media tersebut, mikroba endofit menghasilkan senyawa seperti terkandung pada tanaman inangnya dengan bantuan aktivitas enzim. Mikroba endofit tumbuh dan memproduksi senyawa metabolit sekunder lebih lambat pada medium buatan daripada di dalam tanaman inangnya, oleh karena itu sangat penting untuk merancang media

isolasi maupun pertumbuhannya yang sesuai. Penelitian hingga saat ini menunjukkan bahwa bakteri endofit mampu menghasilkan metabolit sekunder, seperti enzim-enzim perombak, zat pengatur tubuh tanaman, antimikroba termasuk anti jamur, antibakteri dan antioksidan. Sehingga dapat dikatakan bahwa manfaatnya sangat besar terhadap bidang industri pertanian maupun industri farmasi (Rahmawaty, 2006).

Umumnya jenis mikroba endofit dapat diisolasi dari semua jaringan tanaman, namun memerlukan seleksi dan skrining yang ketat untuk dapat mengetahui potensi endofit. Isolasi mikroba endofit dilakukan dengan metode tanam langsung (*direct seed*) yaitu dengan menempelkan ranting atau cabang tanaman sampel di atas media *Corn Meal Malt Extract Agar* (CMMA) atau *Nutrien Agar* (NA). Inkubasi dilakukan pada suhu ruang selama 5-7 hari (tergantung laju pertumbuhan isolat bakteri atau fungi endofit). (Wahyudi, 2001).

Waktu inkubasi yang cukup lama ini disebabkan bahwa sebagian besar mikroba endofit mempunyai sifat sebagai mikroorganisme lambat tumbuh, namun pertumbuhan mikroba endofit tropis yang cukup lama tersebut (5-7 hari) masih lebih cepat dibandingkan mikroba endofit di daerah tropis dan dingin yang membutuhkan waktu pertumbuhan antara 1-3 minggu. (Aisyah, 2004).

Isolat mikroba endofit yang menunjukkan sifat morfologi bakteri selanjutnya dipindahkan ke media NA, sedangkan yang menunjukkan sifat morfologi fungi ditransfer ke media PDA. Sebagian besar mikroba endofit

mampu menggunakan substrat yang berada pada permukaan atau di dalam dinding sel tanaman inang. Mikroba endofit tanaman tropis mempunyai kemampuan dalam menghasilkan bahan yang bermanfaat jauh lebih tinggi dibandingkan endofit daerah subtropik atau daerah dingin. (Wahyudi, 2001).

Isolasi dilakukan guna mendapatkan isolat-isolat mikroba dan kemudian secara sistemik dilakukan beberapa uji guna mengetahui potensi dan manfaat mikroba endofit yang didapatkan. Uji dilakukan secara sistemik disebut sebagai teknik penapisan yaitu prosedur yang sangat selektif yang digunakan untuk mendeteksi dan mengisolasi jenis mikroba endofit tertentu yang diinginkan dari populasi mikroba endofit yang sangat banyak di alam. (Aisyah, 2004).

Senyawa antimikroba yang dihasilkan oleh isolat pada fermentasi cair dipanen dengan teknik sentrifugasi pada suhu ruang kemudian supernatan digunakan sebagai antimikroba kasar untuk uji mikrobiologi selanjutnya. Hasil positif uji mikrobiologi ini ditunjukkan dengan munculnya zona jernih yang menandakan terjadinya penghambatan tumbuh organisme uji oleh zat aktif yang diujikan (Aisyah, 2004).

F. Antimikroba

Antimikroba adalah bahan-bahan atau obat-obat yang digunakan untuk memberantas infeksi mikroba pada manusia termasuk diantaranya antibiotika, antiseptika, kemoterapeutika, dan pengawet. Obat-obat yang digunakan untuk membasmi mikroorganisme yang menyebabkan infeksi pada manusia, hewan

ataupun tumbuhan harus bersifat toksisitas selektif artinya obat atau zat tersebut harus bersifat sangat toksik terhadap mikroorganisme penyebab penyakit tetapi relatif tidak toksik terhadap jasad dengan inang atau hospes (Djide, 2005).

Ada beberapa sifat antimikroba yang diinginkan antara lain sangat toksik untuk mikroba, tetapi relatif tidak toksik untuk hospes; mempunyai spektrum yang luas; tidak cepat menimbulkan resistensi; efektivitas antimikroba hendaknya tidak berkurang dengan adanya cairan tubuh, protein plasma dan enzim jaringan; sifat adsorpsi, distribusi, metabolisme dan eliminasi (ADME) harus sedemikian rupa sehingga kadar dalam darah dapat dicapai dengan cepat dan dapat dipertahankan dalam jangka waktu lama; ekskresi dalam ginjal tidak menyebabkan kerusakan ginjal (Setiabudy, 1995).

Pemusnahan mikroba dengan antimikroba yang bersifat bakteriostatik masih tergantung dari kesanggupan reaksi daya tahan tubuh hospes. Peranan lamanya kontak antara mikroba dengan antimikroba dalam kadar efektif juga sangat menentukan untuk mendapatkan efek.

Berdasarkan mekanisme kerjanya, antimikroba dibagi dalam lima kelompok (Ganiswarna, 1995) :

1. Antimikroba yang menghambat metabolisme sel mikroba

Mikroba membutuhkan asam folat untuk kelangsungan hidupnya, dimana bakteri patogen harus mensintesis sendiri asam folat dari asam para amino benzoat (PABA). Apabila suatu zat antimikroba menang bersaing dengan asam para amino benzoat (PABA) untuk diikuti sertakan

dalam pembentukan asam folat maka terbentuk analog asam folat yang non fungsional. Akibatnya kehidupan mikroba akan terganggu. Contoh obat yaitu sulfonamida, trimetoprim, asam p-aminosalisilat (PAS) dan sulfon.

2. Penghambatan terhadap sintesis dinding sel

Dinding sel mikroba secara kimia adalah peptidoglikan yaitu suatu kompleks polimer mukopeptida (glikopeptida). Struktur dinding sel dapat dirusak dengan cara menghambat reaksi pembentukannya atau mengubahnya setelah dinding sel tersebut selesai dibentuk.

Antimikroba ini dapat menghambat sintesis atau menghambat aktivitas enzim seperti enzim transpeptidase yang dapat menimbulkan kerusakan dinding sel yang berakibat sel mengalami lisis.

Contoh basitrasin, sefalosporin, sikloserin, penisilin, vankomisin.

3. Penghambatan terhadap fungsi membran sel

Membran sitoplasma mempertahankan bahan-bahan tertentu di dalam sel dan mengatur aliran keluar masuknya bahan-bahan lain. Membran sel memelihara integritas komponen-komponen seluler. Kerusakan pada membran ini akan mengakibatkan menghambatnya pertumbuhan sel atau matinya sel, akibatnya mikroba akan mati.

Jika fungsi integritas membran sitoplasma dirusak, makromolekul dan ion keluar dari sel, kemudian sel akan rusak. Dalam hal ini antimikroba dapat berinteraksi dengan sterol sitoplasma pada jamur, dan merusak membran sel bakteri Gram negatif.

4. Penghambatan terhadap sintesis protein

Hidupnya suatu sel tergantung pada terpeliharanya molekul molekul dalam keadaan alamiah. Suatu kondisi atau substansi mengubah keadaan ini yaitu mendenaturasikan protein dengan merusak sel tanpa dapat diperbaiki kembali. Suhu tinggi dan konsentrasi beberapa zat kimia dapat mengakibatkan koagulasi irreversibel komponen-komponen seluler yang vital ini.

Antimikroba mempengaruhi fungsi ribosom pada mikroorganisme yang menyebabkan sintesis protein terhambat. Dimana dapat berikatan dengan ribosom 30S yang dapat menyebabkan akumulasi sintesis protein awal yang kompleks, sehingga salah dalam menterjemahkan tanda m-RNA dan menghasilkan polipeptida yang abnormal. Selain itu juga dapat berikatan dengan ribosom 50S yang dapat menghambat ikatan asam amino baru pada rantai peptida yang memanjang. Contoh aminoglikosida, kloramfenikol, tetrasiklin, eritromisin dan linkomisin.

5. Penghambatan terhadap sintesis asam nukleat

DNA dan RNA memegang peranan penting dalam proses kehidupan normal sel. Hal ini berarti bahwa gangguan apapun yang terjadi pada pembentukan atau pada fungsi zat-zat tersebut dapat mengakibatkan kerusakan total pada sel. Dalam hal ini mempengaruhi metabolisme asam nukleat, seperti berikatan dengan enzim DNA-dependen, RNA-polymerase

bakteri, memblokir helix DNA. Contoh quinolon, pyrimethamin, rifampicin, sulfonamid, trimethoprim, trimetrexat.

G. Uji Aktivitas Antimikroba dengan Metode Difusi Agar

Pada metode ini didasarkan atas perbandingan antara luas daerah hambatan yang terjadi. Beberapa modifikasi dari metode difusi yaitu difusi silinder pipih, difusi dengan mangkuk pipih, difusi dengan kertas saring, difusi Kirby-Bauer, dan difusi agar berlapis. (Djide, 2005; Stainer, 1982; Bibiana, 1994).

Cara difusi silinder pipih. Cara ini didasarkan atas perbandingan antara luas daerah hambatan yang dibentuk larutan contoh terhadap pertumbuhan mikroba dengan daerah hambatan yang dibentuk oleh larutan pembanding. Pada cara ini digunakan plat silinder yang diletakkan pada media, kemudian larutan dimasukkan ke dalamnya.

Cara difusi dengan mangkuk pipih. Cara ini sama dengan silinder pipih namun perbedaannya menggunakan lubang yang dibuat langsung pada medium.

Cara difusi dengan kertas saring. Cara ini menggunakan kertas saring dengan bentuk ukuran tertentu, biasanya dengan garis tengah 0,7-1 cm, yang nantinya akan dicelupkan kedalam larutan contoh dan pembanding. Pengamatan dilakukan setelah masa inkubasi dengan melihat daerah hambatan yang terbentuk.

Cara difusi Kirby-Bauer. Cara ini menggunakan alat untuk meletakkan kertas saring dan cawan yang digunakan berukuran 150 x 15 mm sehingga langsung dapat diuji dengan berbagai larutan contoh.

Cara difusi agar berlapis. Cara ini merupakan modifikasi dari Kirby-Bauer. Perbedaannya pada cara ini menggunakan dua lapis agar. Lapis pertama (*based layer*), tidak mengandung mikroba, sedangkan lapis kedua (*seed layer*) mengandung mikroba.

H. Pengecatan Gram

Pengecatan ini pertama kali dikemukakan oleh **Christian Gram** (1884). Dengan pengecatan ini film bakteri mula-mula dilapisi dengan larutan zat warna karbol gentio violet (karbol kristal, karbolmetilviolet) dan didiamkan beberapa lama, kemudian disiram dengan larutan iodium dan dibiarkan terendam dalam waktu yang sama. Sampai tingkat pengecatan ini selesai, semua bakteri akan berwarna ungu. (Irianto, 2006).

Selanjutnya, preparat didekolorisasi dengan alkohol atau campuran alkohol dan aseton sampai semua zat warna tampak luntur dari film. Setelah dicuci dengan air, preparat diberi warna kontras (*counterstain*) seperti safranin, karbolfluksin encer, air fuksin, tengguli Bismack atau pironin B. (Irianto, 2006).

Diantara bermacam-macam bakteri yang dicat, ada yang dapat menahan zat warna ungu (metil violet, kristal violet, gentio violet) dalam tubuhnya meskipun telah didekolorisasi dengan alkohol atau aseton. Dengan

demikian tubuh bakteri itu tetap berwarna ungu meskipun disertai dengan pengecatan oleh zat warna kontras, warna ungu itu tetap dipertahankan. Bakteri yang memberi reaksi semacam ini dinamakan bakteri *Gram positif*. Sebaliknya, bakteri yang tidak dapat menahan zat warna setelah didekolorisasi dengan alkohol akan kembali menjadi tidak berwarna dan bila diberikan pengecatan zat warna kontras akan berwarna sesuai dengan zat warna kontras. Bakteri yang memperlihatkan reaksi semacam ini dinamakan bakteri *Gram negatif*. (Irianto, 2006).

Pewarnan Gram memberikan hasil yang baik, bila digunakan biakan segar berumur 24 - 48 jam. Bila digunakan biakan tua, terdapat kemungkinan penyimpangan hasil pewarnaan Gram. Pada biakan banyak sel mengalami kerusakan pada dinding selnya. Kerusakan pada dinding sel menyebabkan zat warna dapat keluar waktu dicuci dengan larutan pemucat, berarti bakteri Gram positif dengan dinding yang rusak tidak lagi dapat mempertahankan kompleks warna kristal violet yodium sehingga terlihat sebagai bakteri Gram negatif. (Bibiana, 1994).

Dengan pewarnaan Gram, bakteri dibagi dalam 2 golongan. Bakteri yang berwarna ungu dengan pewarnaan Gram, disebut bakteri Gram positif, sedangkan yang berwarna merah disebut dengan Gram negatif. (Entjang, 2001).

I. Mikroba Uji

1. *Escherichia coli* (Garrity, and Lilburn, 2004)

a. Klasifikasi

Divisio	: Procaryota
Class	: Gammaproteobacteria
Ordo	: Enterobacteriales
Familia	: Enterobacteriaceae
Genus	: <i>Escherichia</i>
Spesies	: <i>Escherichia coli</i>

b. Sifat dan Morfologi. *Escherichia coli* merupakan bakteri Gram negatif berbentuk batang lurus, 1,1-1,5 μm x 2,0-6,0 μm , motil dengan flagelum peritrikus atau non motil. Tumbuh dengan mudah pada medium nutrisi sederhana. Laktose difermentasi oleh sebagian besar galur dengan produksi asam dan gas.

2. *Staphylococcus aureus* (Garrity and Lilburn, 2004)

a. Klasifikasi

Phylum	: Protophyta
Class	: Bacilli
Ordo	: Bacillales
Familia	: Staphylococcaceae
Genus	: <i>Staphylococcus</i>
Spesies	: <i>Staphylococcus aureus</i>

b. Sifat dan Morfologi. *Staphylococcus aureus* adalah bakteri Gram positif, sel-sel berbentuk bola, berdiameter 0,5-1,5 µm, terdapat tunggal dan berpasangan, dan secara khas membelah diri lebih dari satu bidang sehingga membentuk gerombol yang tidak teratur. Dinding sel mengandung dua komponen utama ; peptidoglikan dan asam teikoat. Metabolisme secara respiratif dan fermentatif. Tumbuh lebih cepat dan lebih banyak dalam keadaan aerob. Suhu optimum 35-40°C. Terutama berasosiasi dengan kulit, dan selaput lendir hewan berdarah panas. Kisaran inangnya luas, dan banyak galur merupakan patogen potensial.

3. *Candida albicans* (Garrity and Lilburn, 2004)

a. Klasifikasi

Divisio : Thallophyta
Sub divisio : Deuteromycota
Class : Deuteromycetes
Familia : Cryptococaceae
Genus : *Candida*
Spesies : *Candida albicans*

b. Sifat dan Morfologi. *Candida albicans* mempunyai bentuk sel bermacam-macam, menghasilkan banyak pseudomiselium, dapat berbentuk miselium sejati dan klamidospora. Blastospora dapat dijumpai pada posisi yang khas menurut penguncupan multilateral. Disimilasi mungkin oksidatif, tetapi pada banyak spesies juga sangat fermentatif. Di dalam medium cair dapat berbentuk endapan dan cincin.

4. *Pseudomonas aeruginosa* (Garrity and Lilburn, 2004)

a. Klasifikasi

Divisio	: Proteobacteria
Class	: Gammaproteobacteria
Ordo	: Pseudomonadales
Familia	: Pseudomonadaceae
Genus	: Pseudomonas
Spesies	: <i>Pseudomonas aeruginosa</i>

- b. Sifat dan Morfologi.** *Pseudomonas aeruginosa* merupakan bakteri Gram negatif dengan berbentuk sel tunggal, batang lurus atau melengkung, namun tidak berbentuk heliks. Pada umumnya berukuran 0,5-1,0 μm x 1,5-4,0 μm . Motil dengan flagelum polar; monotrikus atau multitrikus. Tidak menghasilkan selongsong prosteka. Metabolisme dengan respirasi, beberapa merupakan kemolitotrof fakultatif, dapat menggunakan H_2 atau CO_2 sebagai sumber energi. Oksigen molekular merupakan penerima elektron universal, dapat melakukan denitrifikasi dengan menggunakan nitrat sebagai penerima pilihan.

5. *Vibrio sp* (Garrity and Lilburn, 2004)

a. Klasifikasi

Phylum	: Protophyta
Divisio	: Proteobacteria
Class	: Gammaproteobacteria

Ordo : Vibrionales
Familia : Vibrionaceae
Genus : Vibrio
Spesies : *Vibrio sp*

b. Sifat dan Morfologi. *Vibrio sp* adalah bakteri Gram negatif berbentuk batang pendek, tidak membentuk spora, sumbunya melengkung atau lurus, $0,5 \mu\text{m} \times 1,5\text{-}3,0 \mu\text{m}$, terdapat tunggal atau kadang-kadang bersatu dalam bentuk S atau spiral. Motil dengan satu flagelum polar atau pada beberapa spesies dengan dua atau lebih flagelum dalam satu berkas polar. Mempunyai sferoplas, biasanya dibentuk dalam keadaan lingkungan yang kurang menguntungkan, tidak tahan asam, dan tidak membentuk kapsul. Tumbuh baik dan cepat pada medium nutrisi baku. Metabolisme dengan respirasi dan fermentatif. Suhu optimum berkisar dari 18 sampai 37°C .

6. *Bacillus subtilis* (Garrity and Lilburn, 2004)

a. Klasifikasi

Kingdom : Bacteria
Divisio : Firmicutes
Class : Bacilli
Ordo : Eubacteriales
Familia : Bacillaceae

Genus : Bacillus

Spesies : *Bacillus subtilis*

b. Sifat dan Morfologi. *Bacillus subtilis* memiliki sel berbentuk batang 0,3-2,2 μm x 1,27-7,0 μm , sebagian besar motil; flagelum khas lateral. Membentuk endospora; tidak lebih satu sel sporangium. Termasuk bakteri Gram positif, bersifat kemoorganotrof. Metabolisme dengan respirasi sejati, fermentasi sejati, atau kedua-duanya, yaitu respirasi dan fermentasi. Aerobik sejati atau anaerobik fakultatif.

7. *Streptococcus mutans* (Garrity and Lilburn, 2004)

a. Klasifikasi

Kingdom : Bacteria

Divisio : Firmicutes

Class : Bacilli

Ordo : Lactobacillales

Familia : Streptococcaceae

Genus : Streptococcus

Spesies : *Streptococcus mutans*

b. Sifat dan Morfologi. *Streptococcus mutans* bentuknya bulat, termasuk bakteri Gram positif dan biasanya tidak berpigmen. Berdiameter 0,5-1,5 μm , koloni bulat cembung dengan permukaan licin atau sedikit kasar dan tepi seluruhnya atau sebagian tidak beraturan. Koloni buram berwarna biru terang, bersifat fakultatif aerob, dapat tumbuh pada suhu 45°C dan

suhu optimumnya 30-37°C, membentuk kelompok yang tidak beraturan. Dinding sel terdiri dari 4 komponen antigenik yaitu peptidoglikan, polisakarida, protein dan asam lipotekoat.

8. *Salmonella typhi* (Garrity and Lilburn, 2004)

a. Klasifikasi

Divisio : Proteobacteria
Class : Gammaproteobacteria
Ordo : Enterobacteriales
Familia : Enterobacteriaceae
Genus : Salmonella
Spesies : *Salmonella typhi*

b. Sifat dan Morfologi. *Salmonella typhi* adalah bakteri Gram negatif berbentuk batang lurus dengan ukuran 0,7-1,5 µm x 1-5 µm, biasanya tunggal dan kadang-kadang membentuk rantai pendek, jenis yang bergerak berflagela peritrik, hidup secara aerobik atau anaerobik fakultatif, meragikan glukosa dengan menghasilkan asam kadang-kadang gas. Tumbuh optimal pada suhu 37°C dan berkembang biak pada suhu kamar, bakteri ini dapat ditemukan di saluran pencernaan manusia dan hewan. Bakteri ini merupakan penyebab demam tifoid karena adanya infeksi akut pada usus halus manusia dan hewan

9. *Staphylococcus epidermidis* (Garrity and Lilburn, 2004)

a. Klasifikasi

Phylum	: Firmicutes
Class	: Bacilli
Ordo	: Bacillales
Familia	: Staphylococcaceae
Genus	: Staphylococcus
Spesies	: <i>Staphylococcus epidermidis</i>

- b. Sifat dan Morfologi.** *Staphylococcus epidermidis* sel-selnya berbentuk bola, berdiameter 0,5 μm -1,5 μm , terdapat tunggal atau berpasangan dan secara khas membelah diri pada lebih dari satu bidang, sehingga membentuk gerombol yang tidak teratur. Merupakan bakteri Gram positif, tidak ditemukan adanya protein A, sedangkan ribitol digantikan oleh gliserol.

J. Tinjauan Islam Mengenai Alga dan Manfaatnya

Alga memiliki potensi yang besar untuk dimanfaatkan dalam kehidupan manusia, termasuk penggunaannya dalam dunia kesehatan. Hasil penelitian yang telah dilakukan menunjukkan adanya potensi alga sebagai penghasil senyawa antibiotika. Antibiotika merupakan zat-zat yang dihasilkan oleh mikroorganisme, yang mempunyai kemampuan menghambat atau mematikan mikroorganisme lain. Antibiotika telah menjadi salah satu kebutuhan utama dalam dunia kesehatan untuk mengobati penyakit infeksi. Infeksi adalah timbulnya penyakit tertentu yang disebabkan oleh adanya gangguan mikroorganisme.

Allah swt menciptakan mikroorganisme yang dapat menimbulkan penyakit pada manusia, dan Allah swt pula yang menghendaki terciptanya obat dari mikroorganisme tersebut sebagai antibiotika. Hal ini membuktikan kekuasaan dan kebesaran Allah swt yang telah menciptakan segala sesuatu di dunia ini dengan manfaat yang beraneka ragam, dan Dia pulalah yang mengatur semuanya dengan segala keteraturan yang sempurna. Alam dan segala isinya, termasuk manusia, hewan dan tumbuhan diciptakan dengan berbagai macam rahasia yang belum terungkap sehingga dibutuhkan kajian yang mendalam tentang ciptaan-Nya.

Setiap Makhluk di alam ini tersusun atas sel yang merupakan bagian terkecil dari makhluk hidup dengan fungsi yang berjalan sesuai dengan tugasnya masing-masing. Begitu pula dengan tumbuhan yang menghasilkan senyawa-senyawa kimia dari hasil metabolisme yang penuh dengan manfaat.

Salah satu potensi utama yang dimiliki oleh tumbuhan adalah adanya kandungan bahan obat yang baraneka ragam. Kandungan obat tersebut dapat berasal dari senyawa-senyawa kimia tumbuhan, maupun dari mikroorganisme endofit yang hidup di dalam jaringan tumbuhan tersebut. Salah satu tumbuhan yang memiliki mikroba endofit adalah dari golongan rumput-rumputan. Dalam Q.S Al-'a'laa : 4-5, Allah swt berfirman :

وَالَّذِي أَخْرَجَ الْمَرْعَىٰ فَجَعَلَهُ غُثَاءً أَحْوَىٰ ﴿٤﴾

Terjemahnya :

Dan yang menumbuhkan **rumput-rumputan**, Lalu dijadikan-Nya rumput-rumput itu kering kehitam-hitaman. (Q.S Al-A'laa : 4-5)

Allah swt menciptakan rumput-rumputan yang memiliki keaneka ragaman jenis dan bentuk. Rumput dapat tumbuh liar di sekitar kita, selama kondisi lingkungan yang mendukung dan masih dapat memberikan nutrisi berupa zat hara pada rumput tersebut. Saat ini ada beberapa jenis rumput tertentu yang telah dibudidayakan oleh manusia, mulai dari rumput-rumputan di daratan, maupun rumput-rumputan di lautan. Rumput sering dibudidayakan sebagai tanaman penghias taman, serta untuk memperindah lingkungan sekitar.

Allah swt telah memberikan manfaat yang besar terhadap ciptaan-Nya. Selain manfaat keindahan tersebut, rumput ternyata memiliki kandungan kimia yang potensial untuk digunakan sebagai bahan obat. Seperti halnya tumbuhan yang lain, rumput juga memproduksi metabolit primer maupun

metabolit sekunder yang fungsinya beraneka ragam bagi tumbuhan itu sendiri. Seiring dengan berkembangnya ilmu pengetahuan di bidang kefarmasian, penemuan metode-metode yang efektif untuk memperoleh senyawa aktif dalam tanaman semakin banyak jenisnya. Salah satunya adalah dengan mengisolasi mikroba endofit yang berpotensi digunakan sebagai antibiotika.

Selain rumput-rumputan yang ada di daratan, terdapat pula jenis rumput dengan klasifikasi berbeda. Klasifikasi tersebut didasarkan pada tempat hidupnya di lautan dan perairan tertentu yang mendukung kondisi hidupnya. Rumput-rumputan jenis ini biasa dikenal dengan nama alga atau Rumput laut. Allah swt menciptakan rumput-rumputan dan mengatur segala kandungan yang ada di dalamnya. Kandungan tersebut memiliki berbagai macam manfaat yang selain berguna pada tumbuhan tersebut, juga memiliki manfaat terhadap makhluk ciptaan-Nya yang lain.

Kandungan yang dimiliki oleh alga begitu beragam, sehingga potensi yang dimilikinya juga begitu besar. Allah swt telah memberikan petunjuk pada manusia untuk mempelajari rahasia yang ada di balik ciptaan-Nya, termasuk pada alga. Para ahli terdahulu telah membuktikan kekuasaan Allah swt dengan banyaknya penemuan-penemuan yang bermanfaat bagi manusia. Allah swt juga berfirman dalam ayat tersebut tentang pigmen warna yang ada pada rumput-rumputan. Alga memiliki pigmen warna yang beraneka ragam. Pigmen tersebut memiliki fungsi yang besar untuk fotosintesis dan klasifikasi jenis alga. Dalam ayat yang lain, Allah swt berfirman :

أَخْرَجَ مِنْهَا مَاءَهَا وَمَرْعَهَا ﴿٣١﴾ وَالْجِبَالَ أَرْسَدَهَا ﴿٣٢﴾ مَتَاعًا لَكُمْ وَلِئَلَّ تَعْمُرُوا

Terjemahnya:

Ia memancarkan daripadanya mata airnya, dan (menumbuhkan) **tumbuh-tumbuhannya**. Dan gunung-gunung dipancang-Nya dengan teguh,. (semua itu) untuk kesenanganmu dan untuk binatang-binatang ternakmu. (Q.S An-Naziat : 31-33).

Tumbuh-tumbuhan dalam ayat di atas meliputi semua tumbuhan dari berbagai jenis dan pembagian kelasnya. Tumbuhan tingkat tinggi merupakan tumbuhan lengkap yang memiliki akar, batang, dan daun sejati yang morfologinya terlihat secara nyata, sedangkan tumbuhan tingkat rendah merupakan tumbuhan yang tidak memiliki ketiga bagian tumbuhan tersebut atau tidak menunjukkan bentuk yang sempurna. Alga tergolong tumbuhan tingkat rendah, yang umumnya tumbuh melekat pada substrat tertentu, tidak mempunyai akar, batang maupun daun sejati, tetapi hanya menyerupai batang yang disebut dengan thallus. Alga tumbuh di alam dengan melekatkan dirinya pada karang, lumpur, pasir, batu dan benda keras lainnya.

Allah swt menumbuhkan alga dengan kondisi lingkungan yang khusus agar kandungan tumbuh-tumbuhan yang diciptakannya berbeda antara satu dengan yang lainnya. Perbedaan tempat dan lingkungan tumbuh dari tumbuhan sangat mempengaruhi kualitas dan kandungan tumbuhan tersebut. Ini merupakan bukti kasih sayang Allah swt terhadap makhluk-Nya sehingga manusia dapat memperoleh keaneka ragaman bahan alam yang potensial untuk digunakan sebagai sumber obat baru.

Pertumbuhan dan penyebaran alga sangat tergantung dari faktor oseanografi (fisika, kimia, dan pergerakan air laut) serta jenis substrat dasarnya. Untuk pertumbuhannya, alga mengambil nutrisi dari sekitarnya secara difusi melalui dinding thallusnya. Perkembangbiakan dilakukan dengan dua cara, yaitu secara generatif antara gamet jantan dan gamet betina dan secara vegetatif. Alga sangat tergantung pada ketersediaan nutrisi dari air laut yang ada disekitarnya. Salah satu bukti kekuasaan Allah swt terhadap makhluk-Nya dengan beraneka ragamnya kandungan air laut yang dapat dimanfaatkan oleh alga sebagai sumber nutrisi.

Allah swt tidak menciptakan makhluk-Nya dengan sia-sia. Alam semesta dan isinya, termasuk hewan dan tumbuhan memiliki manfaat yang terkadang manusia tidak menyadarinya dan tercipta untuk tunduk pada hukum-hukum dan ketetapan-Nya. Allah swt berfirman dalam Q.S Ar-Rahman : 6,

UNIVERSITAS ISLAM NEGERI

ALA UDDIN وَالنَّجْمُ وَالشَّجَرُ يَسْجُدَانِ

Terjemahnya :

M A K A S S A R

Dan **tumbuh-tumbuhan** dan pohon-pohonan kedua-duanya tunduk kepada nya. (Q.S Ar-Rahman : 6)

Alam dan segala isinya tercipta untuk menyembah kepada Allah swt. Namun terkadang terdapat beberapa golongan manusia yang tidak menyadari hal tersebut. Allah swt memberikan manusia nikmat yang tidak dapat diukur dengan apapun. Nikmat yang seringkali terabaikan adalah nikmat

kesehatan yang merupakan inti dari kehidupan. Raga yang sehat berasal dari sumber nutrisi yang berkualitas. Dalam Q.S Abasa' : 24-32, Allah swt berfirman :

فَلْيَنْظُرِ الْإِنْسَانُ إِلَى طَعَامِهِ ۚ ﴿٢٤﴾ أَنَا صَبَبْنَا الْمَاءَ صَبًّا ﴿٢٥﴾ ثُمَّ شَقَقْنَا الْأَرْضَ
شَقًّا ﴿٢٦﴾ فَأَنْبَتْنَا فِيهَا حَبًّا ﴿٢٧﴾ وَعِنَبًا وَقَضْبًا ﴿٢٨﴾ وَزَيْتُونًا وَنَخْلًا ﴿٢٩﴾ وَحَدَائِقَ غُلْبًا
﴿٣٠﴾ وَفَيْكَةً وَأَبًّا ﴿٣١﴾ مَتَعًا لَكُمْ ۗ وَلَا تَعْمُرُوا

Terjemahnya :

Maka hendaklah manusia itu memperhatikan makanannya. Sesungguhnya kami benar-benar Telah mencurahkan air (dari langit), Kemudian kami belah bumi dengan sebaik-baiknya, Lalu kami tumbuhkan biji-bijian di bumi itu, Anggur dan sayur-sayuran, Zaitun dan kurma, Kebun-kebun (yang) lebat Dan buah-buahan serta rumput-rumputan, Untuk kesenanganmu dan untuk binatang-binatang ternakmu, (Q.S Abasa' : 24-32)

Allah swt memberikan nikmat sumber daya alam yang besar untuk makhluk-Nya. Salah satu sumber daya alam yang potensial adalah lautan. Lautan menyediakan berbagai macam kebutuhan manusia yang halal untuk dimanfaatkan dengan segala kandungan yang ada di dalamnya. Suatu karunia Allah swt yang patut disyukuri bahwa Indonesia merupakan negara kepulauan yang wilayahnya sebagian besar berupa laut, sehingga sudah sepantasnya negara kita memiliki potensi yang besar untuk berkembang menjadi negara yang maju. Dalam Q.S Al-Maidah : 96, Allah swt berfirman :

أَحِلَّ لَكُمْ صَيْدُ الْبَحْرِ وَطَعَامُهُ مَتَّعًا لَكُمْ وَلِلسَّيَّارَةِ وَحُرِّمَ عَلَيْكُمْ صَيْدُ الْبَرِّ مَا
دُمْتُمْ حُرْمًا وَاتَّقُوا اللَّهَ الَّذِي إِلَيْهِ تُحْشَرُونَ ﴿٩٦﴾

Terjemahnya:

Dihalalkan bagimu binatang buruan laut dan makanan (yang berasal) **dari laut** sebagai makanan yang lezat bagimu, dan bagi orang-orang yang dalam perjalanan; dan diharamkan atasmu (menangkap) binatang buruan darat, selama kamu dalam ihram. dan bertakwalah kepada Allah yang kepada-Nyalah kamu akan dikumpulkan. (Q.S Al-Maidah : 96)

Alga *Euclima cottonii* telah lama dimanfaatkan oleh masyarakat sebagai bahan makanan dan sayuran. Kandungan Alga yang kaya akan nutrisi merupakan salah satu bukti kekuasaan Allah swt terhadap ciptaannya. Alga juga ternyata memiliki potensi yang besar sebagai bahan baku obat-obatan. Kebutuhan akan obat-obatan di era modern seperti sekarang ini sangat besar seiring dengan munculnya berbagai macam penyakit di kalangan masyarakat. Oleh karena itu penelitian-penelitian yang bertujuan untuk menemukan senyawa obat baru akan terus dilakukan. Hal ini didasari oleh sebuah hadits yang diriwayatkan oleh Muslim dari Jabir r a bahwa Rasulullah bersabda :

...

Terjemahnya :

“... Setiap penyakit ada **obatnya**. Dan jika suatu obat mengenai tepat pada penyakitnya, ia akan sembuh dengan izin Allah Ta`alaa.”
(HR. Muslim).

Setiap penyakit yang diturunkan oleh Allah swt ada obatnya, dan setiap pengobatan itu harus sesuai dengan penyakitnya. Setiap penyakit terjadi akibat dari berbagai macam faktor, salah satunya adalah infeksi yang diakibatkan oleh mikroorganisme.

Infeksi yang tidak ditangani dengan benar, dapat berakibat fatal pada kesehatan manusia. Infeksi dapat disembuhkan dengan penggunaan zat – zat antibiotika. Akan tetapi penggunaan antibiotika yang telah begitu luas, dapat memicu terjadinya resistensi. Untuk itu pemberian antibiotika harus sesuai dengan aturan pakai yang telah ditetapkan oleh para ahli farmasi. Rasulullah saw telah memberikan kita petunjuk untuk dikembangkan dan Allah swt yang menentukan segala manfaatnya.

Diriwayatkan pula oleh Abi Hurairah ra bahwa Rasulullah bersabda :

...

Terjemahnya :

“... Allah yang menurunkan penyakit, dan Dia juga yang menurunkan obatnya.” (HR. Bukhari).

Seiring dengan perkembangan ilmu pengetahuan, jenis dan klasifikasi penyakit akan semakin banyak ditemukan dan penemuan obat baru juga akan semakin bertambah. Allah swt yang menurunkan penyakit, dan Allah swt pula yang menurunkan obatnya.

Penelitian-penelitian yang dilakukan oleh para ahli farmasi yang bertujuan untuk menemukan senyawa obat baru akan terus dilakukan, begitu

pula dengan kegunaan alga yang semakin banyak ditemukan. Hal ini dibuktikan dari hasil penelitian yang menunjukkan adanya mikroba endofit pada alga *Eucheuma cottonii* yang berpotensi untuk dimanfaatkan sebagai sumber antibiotika baru.



BAB III

METODE PENELITIAN

A. Alat dan Bahan

1. Alat-alat yang digunakan

Autoklaf (Smic model YX-280 B[®]), cawan petri (Iwaki Pyrex[®]), Enkas, inkubator (Mettler[®]), *Laminar Air Flow* (LAF), mikroskop, neraca O’Haus, oven (Fisher[®]), dan timbangan analitik (AND).

2. Bahan-bahan yang digunakan

Air suling, biakan murni (*Escherichia coli*, *Bacillus subtilis*, *Pseudomonas aeruginosa*, *Salmonella typhosa*, *Staphylococcus aureus*, *Staphylococcus epidermidis*, *Streptococcus mutans*, *Candida albicans*, dan *Vibrio sp*), cat Gram (A,B,C dan D), etanol 70%, etanol 96%, *Disk Blank*, medium *Nutrien Agar* (NA), medium *Nutrien Broth* (NB), medium *Potato Dekstrosa Agar* (PDA), medium *Maltosa Yeast Broth* (MYB) dan sampel alga *Eucheuma cottonii*.

B. Sterilisasi Alat

Alat-alat yang diperlukan dicuci dengan deterjen, wadah mulut lebar dibersihkan dengan direndam dengan larutan deterjen panas selama 15-30 menit diikuti dengan pembilasan pertama dengan HCl 0,1% dan terakhir dengan air suling. Alat-alat dikeringkan dengan posisi terbalik di udara terbuka setelah kering dibungkus dengan kertas perkamen. Tabung reaksi dan

gelas erlemeyer terlebih dahulu disumbat dengan kapas bersih. Alat-alat dari kaca disterilkan di oven pada suhu 180⁰C selama 2 jam. Alat-alat suntik dan alat-alat plastik lainnya (tidak tahan pemanasan tinggi) disterilkan dalam otoklaf pada suhu 121⁰C selama 15 menit dengan tekanan 2 atm. Jarum ose disterilkan dengan pemanasan langsung hingga memijar.

C. Prosedur Kerja

1. Pengambilan sampel

Lokasi pengambilan alga *Eucheuma cottonii* berasal dari daerah Rappoa Kabupaten Bantaeng Provinsi Sulawesi Selatan.

Alga *Eucheuma cottonii* dibersihkan dan dicuci dengan air laut setelah dipisahkan dari bagian yang tidak diperlukan, sampel lalu dibersihkan dari kotoran-kotoran yang melekat dengan menggunakan air yang mengalir selama 10 menit kemudian dipotong potong kecil. Selanjutnya disterilisasi dengan cara direndam dengan alkohol 70% selama 2 menit, kemudian dibilas dengan air steril.

2. Pembuatan suspensi sampel

Sampel dihaluskan dengan cara diblender lalu ditimbang sebanyak 1 gram lalu dimasukkan ke dalam botol pengencer dan dicukupkan dengan air suling steril hingga 10 ml (pengenceran 10⁻¹). Suspensi sampel dari pengenceran 10⁻¹ kemudian dibuat pengenceran 10⁻², 10⁻³ sampai pada pengenceran 10⁻⁷.

3. Pemiakan mikroba endofit algae

Suspensi sampel dari setiap pengenceran diambil 1 ml secara aseptis, kemudian dimasukkan ke dalam cawan petri, lalu ditambahkan medium *Nutrien Agar* (NA) untuk bakteri dan medium *Potato Dextrosa Agar* (PDA) untuk jamur dan dihomogenkan. Kemudian diinkubasi pada suhu 37°C selama 1 x 24 jam untuk bakteri (NA) dan untuk jamur (PDA) selama 3 x 24 jam.

4. Seleksi dan Isolasi Biakan

Setelah diinkubasi dilakukan pengamatan terhadap koloni yang tumbuh yang memperlihatkan adanya hambatan berupa daerah bening di sekelilingnya. Koloni ini selanjutnya diisolasi dan dipindahkan pada medium yang sama. Isolasi dilakukan berulang-ulang hingga diperoleh biakan murni yang hanya terdiri dari satu macam koloni. Biakan murni tersebut lalu dipindahkan pada agar miring sebagai stok. Isolat bakteri yang diperoleh dimurnikan dengan diinokulasikan dengan metode kuadran.

5. Fermentasi Biakan Murni

Koloni biakan murni diambil 1 ose, diinokulasikan dalam medium NA miring lalu diinkubasi pada suhu 37°C selama 1×24 jam, kemudian disuspensikan dengan 2 ml larutan NaCl fisiologis dan diinokulasikan dalam 10 ml medium pembenihan cair MY-Broth, Inokulum sebanyak 2 ml dipipet dan dimasukkan ke dalam tabung reaksi yang berisi 10 ml

medium cair MY-Broth, diinkubasi pada suhu kamar selama 1×24 jam dan dikocok menggunakan shaker dengan kecepatan 200 rpm selama 1 x 24 jam.

D. Penyiapan Mikroba Uji

1. Peremajaan Mikroorganisme Uji

Bakteri uji yang digunakan dalam penelitian ini terdiri dari *Bacillus subtilis*, *Escherichia coli*, *Pseudomonas aeruginosa*, *Salmonella typhi*, *Staphylococcus aureus*, *Staphylococcus epidermidis*, *Streptococcus mutans* dan *Vibrio sp.* Bakteri yang berasal dari kultur koleksi Laboratorium Mikrobiologi Farmasi Fakultas Ilmu Kesehatan UIN Alauddin Makassar yang diremajakan dalam medium *Nutrien Agar (NA)* miring dan diinkubasi selama 1x 24 jam pada suhu 37⁰C.

Jamur uji yang digunakan dalam penelitian ini adalah *Candida albicans* diambil satu ose lalu diinokulasikan dalam medium PDA pada suhu kamar selama 3 x 24 jam.

2. Pembuatan Suspensi Mikroba Uji

Kultur bakteri yang berumur 1x 24 jam yang telah diremajakan dalam medium NA miring disuspensikan dengan NaCl fisiologis (NaCl 0,9%) kemudian diukur kekeruhannya 25% T pada spektrofotometer UV-Vis pada panjang gelombang 580 nm. Sedangkan untuk mikroba uji jamur dibuat suspensi dengan cara yang sama tapi dengan pengukuran transmittan pada 75% T.

E. Pengujian Aktivitas Antibiotika

Pengujian aktivitas antibiotika yang umum dilakukan adalah cara difusi agar menggunakan medium NA dan PDA.

Disiapkan suspensi mikroba uji yang sudah diukur serapannya, diinokulasi 20 µl suspensi mikroba uji kedalam cawan petri tersebut, lalu dituang 10 ml medium NA, setelah memadat *disc blank* yang telah direndam dalam vial yang berisi isolat, kemudian diletakkan dalam cawan petri yang telah berisi medium dan mikroba uji, lalu diinkubasi selama 1x24 jam pada suhu 37°C untuk bakteri. Dilakukan hal yang sama untuk jamur menggunakan medium PDA, kemudian diinkubasi selama 3x24 jam pada suhu 27°C, lalu diamati dan diukur zona hambatan yang terbentuk.

F. Identifikasi Mikroba

1. Pengamatan morfologi secara makroskopik

- a. Medium *Nutrien Agar* (NA) dituang kedalam cawan petri steril sebanyak 10 ml, kemudian ditambahkan 1 ml isolat mikroba, dibiarkan memadat, setelah memadat kemudian di inkubasikan pada suhu 37°C, selama 1x24 jam. Pengamatan dilakukan dengan melihat bentuk koloni, elevasi, tepi dan struktur dalam. Dilakukan hal yang sama pada isolat 2,3,4 dan 5.
- b. Medium *Nutrien Agar* (NA) dipipet 10 ml dibiarkan memadat dalam tabung reaksi dengan posisi tegak. setelah memadat kemudian diinokulasikan isolat mikroba secara tusukan dengan ose lurus,

selanjutnya diinkubasikan pada suhu 37°C, selama 1x24 jam. Pengamatan dilakukan dengan melihat bentuk koloninya. Dilakukan hal yang sama pada isolat 2, 3, 4 dan 5.

- c. Medium *Nutrien Agar* (NA) dipipet 7 ml dalam tabung reaksi kemudian dimiringkan, dibiarkan memadat kemudian diinokulasikan isolat mikroba dengan cara digores dengan ose bulat. Setelah memadat diinkubasikan pada suhu 37 °C, selama 1x24 jam. Pengamatan dilakukan dengan melihat bentuk koloninya. Dilakukan hal yang sama pada isolat 2,3,4 dan 5.
- d. Medium *Nutrien Broth* (NB) dipipet 10 ml dalam tabung reaksi, kemudian diinokulasikan isolat mikroba dengan ose bulat. Setelah memadat diinkubasikan pada autoklaf suhu 37 °C, selama 1x24 jam. Pengamatan dilakukan dengan melihat bentuk koloni, warna dan keadaan permukaannya. Dilakukan hal yang sama pada isolat 2, 3, 4 dan 5.
- e. Dilakukan identifikasi seperti di atas terhadap isolat jamur menggunakan medium PDA dan GNB dengan masa inkubasi selama 3x24 jam pada suhu kamar.

2. Pengamatan morfologi secara mikroskopik dengan pengecatan Gram

Disiapkan objek gelas dan deck gelas yang telah dibersihkan dan dibebaslembakkan dengan etanol 70%. Dengan ose bulat dibuat film yang tipis pada permukaan objek gelas. Film dikeringkan di udara, kemudian

difiksasi dengan cara menyentuhkan permukaan kaca objek gelas pada lampu spiritus. Setelah didinginkan preparat langsung ditambahkan dengan cat A sebanyak 1-2 tetes, didiamkan selama 30 detik lalu dicuci dengan air mengalir dan dikeringkan dengan tissue.

Setelah kering dilakukan perlakuan yang sama seperti pada penambahan cat A secara bergantian mulai dari penambahan cat B (30 detik), cat C (20 detik) dan cat D (30 detik). Setelah itu, preparat siap untuk diamati di bawah mikroskop. Pengamatan dilakukan dengan melihat bentuk morfologi dan warna isolat bakteri. Warna ungu menunjukkan bakteri Gram positif, sedangkan warna merah menunjukkan bakteri Gram negatif.

BAB IV

HASIL DAN PEMBAHASAN

A. Hasil Penelitian

1. Isolasi mikroba endofit dari alga *Eucheuma cottonii*

Berdasarkan hasil penelitian diperoleh biakan mikroorganisme endofit hasil isolasi dari algae merah *Eucheuma cottonii* yang menunjukkan zona hambatan sebanyak 6 isolat bakteri yang diambil pada pengenceran 10^{-1} , pengenceran 10^{-3} , pengenceran 10^{-4} , masing-masing peroleh 1 koloni sedangkan pada pengenceran 10^{-2} diperoleh 3 koloni, dan 5 isolat jamur yang diambil pada pengenceran 10^{-1} , pengenceran 10^{-3} , pengenceran 10^{-4} , masing-masing diperoleh 1 koloni sedangkan pada pengenceran 10^{-5} diperoleh 2 koloni. Dapat terlihat pada tabel 1; gambar 3 dan gambar 4.

Tabel 1. Isolat Mikroba endofit *Eucheuma cottonii*

Pengenceran	Jumlah koloni	Keterangan
bakteri 10^{-1}	1	Isolat bakteri 6
bakteri 10^{-2}	3	Isolat bakteri 1, 2 dan 3
bakteri 10^{-3}	1	Isolat bakteri 4
bakteri 10^{-4}	1	Isolat Bakteri 5
bakteri 10^{-5}	0	-
jamur 10^{-1}	1	Isolat Jamur 1
jamur 10^{-2}	0	-
jamur 10^{-3}	1	Isolat Jamur 3
jamur 10^{-4}	1	Isolat Jamur 2
jamur 10^{-5}	2	Isolat jamur 4 dan 5

2. Pemurnian isolat mikroba

Koloni mikroba yang memperlihatkan zona hambatan kemudian dimurnikan dengan menggunakan medium NA dan PDA di cawan petri lalu diinkubasi untuk bakteri selama 1 x 24 jam pada suhu 37°C, dan untuk jamur selama 3 x 24 jam pada suhu kamar dengan metode kuadaran dengan cara cawan petri dibagi empat daerah goresan, kemudian diambil satu ose dari biakan isolat mikroba, daerah pertama merupakan goresan awal, goresan selanjutnya diinokulasi secara miring dari goresan pertama sampai goresan keempat, sehingga diperoleh kultur mikroba yang murni, yaitu isolat yang hanya mengandung satu bentuk morfologi koloni yang sama. Isolat murni tersebut kemudian dibuat menjadi kultur dalam media agar miring sebagai stok. Dari hasil isolasi diperoleh 6 isolat murni dari bakteri dan 5 isolat murni dari jamur. Dapat terlihat pada tabel 2 ; gambar 7 dan gambar 8.

UNIVERSITAS ISLAM NEGERI

Tabel 2. Hasil Pemurnian Isolat Mikroba endofit *Eucheuma cottonii*

No	Kode Bakteri dan jamur	Biakan Bakteri
1	(IB-1)	Isolat Bakteri ke-1
2	(IB-2)	Isolat Bakteri ke-2
3	(IB-3)	Isolat Bakteri ke-3
4	(IB-4)	Isolat Bakteri ke-4
5	(IB-5)	Isolat Bakteri ke-5
6	(IB-6)	Isolat Bakteri ke-6
7	(IJ-1)	Isolat Jamur ke-1
8	(IJ-2)	Isolat Jamur ke-2
9	(IJ-3)	Isolat Jamur ke-3
10	(IJ-4)	Isolat Jamur ke-4
11	(IJ-5)	Isolat Jamur ke-5

3. Fermentasi isolat mikroba

Isolat yang telah dumurnikan kemudian difermentasi menggunakan medium MYB selama 1 x 24 jam sambil dishaker dengan kecepatan 200 rpm. dapat dilihat pada gambar 10.

4. Uji aktivitas antibiotika dari isolat mikroba

Uji aktivitas antibiotika dilakukan dengan cara difusi agar menggunakan medium NA dan PDA, 20 µl suspensi bakteri uji diinokulasikan dalam cawan petri, lalu dituang 10 ml medium NA, diatur sedemikian *disc blank* yang telah direndam dalam vial yang berisi metabolit sekunder dari isolat, kemudian diletakkan dalam cawan petri yang telah berisi medium dan suspensi bakteri. Diinkubasi 1 x 24 jam pada suhu 37°C, Dilakukan hal yang sama untuk Jamur Uji menggunakan medium PDA dan diinkubasikan 3 x 24 jam pada suhu 25⁰ C, lalu diamati zona hambatan yang terbentuk Dapat dilihat pada tabel 3 dan 4; serta gambar 11.

Tabel 3. Hasil pengukuran diameter zona hambat dari isolat bakteri

No	Isolat	r	Diameter Zona Hambatan (mm)								Ket.	
			EC	SA	SM	Vsp	BS	PA	SE	ST		CA
1.	IB ₁	1	0	0	0	9	0	9	0	0	0	Aktif terhadap Vsp dan PA
		2	0	0	0	11	0	11	0	0	0	
		3	0	0	0	10	0	10	0	0	0	
		\bar{x}	0	0	0	10	0	10	0	0	0	
2.	IB ₂	1	0	14	0	18	0	10	0	0	16	Aktif terhadap SA, Vsp, PA dan CA
		2	0	13	0	20	0	9	0	0	17	
		3	0	12	0	17	0	12	0	0	16	
		\bar{x}	0	13	0	18,3	0	10,3	0	0	16,3	
3.	IB ₃	1	0	0	0	19	0	0	0	0	23	Aktif terhadap Vsp dan CA
		2	0	0	0	16	0	0	0	0	24	
		3	0	0	0	14	0	0	0	0	24	
		\bar{x}	0	0	0	16,3	0	0	0	0	23,6	
4.	IB ₄	1	0	0	0	17	0	0	0	0	29	Aktif terhadap
		2	0	0	0	16	0	0	0	0	29	

		3	0	0	0	17	0	0	0	0	30	Vsp dan CA
		\bar{x}	0	0	0	16,7	0	0	0	0	29,3	
5.	IB ₅	1	0	7	0	16	16	7	0	0	19	Aktif terhadap SA, Vsp, BS PA dan CA
		2	0	8	0	15	13	8	0	0	12	
		3	0	9	0	16	15	6	0	0	15	
		\bar{x}	0	8	0	15,6	14,7	7	0	0	15,3	
6.	IB ₆	1	0	0	0	18	0	0	0	0	34	Aktif terhadap Vsp dan CA
		2	0	0	0	21	0	0	0	0	30	
		3	0	0	0	17	0	0	0	0	28	
		\bar{x}	0	0	0	18,7	0	0	0	0	30,7	

Keterangan :

r : Replikasi
 \bar{x} : Rata-rata
EC : *Escherchia coli*
SA : *Staphylococcus aureus*
SM : *Streptococcus mutans*
Vsp : *Vibrio sp*
BS : *Basillus subtilis*
ST : *Salmonella typhi*
CA : *Candida albicans*
SE : *Staphylococcus epidermidis*
PA : *Pseudomonas aeruginosa*

Tabel 4. Hasil pengukuran diameter zona hambat dari isolat jamur

No	Isolat	r	Diameter Zona Hambatan (mm)								Ket.	
			EC	SA	SM	Vsp	BS	PA	SE	ST		CA
1.	IJ ₁	1	0	11	0	0	12	0	0	0	0	Aktif terhadap SM dan BS
		2	0	10	0	0	11	0	0	0	0	
		3	0	11	0	0	10	0	0	0	0	
		\bar{x}	0	10,7	0	0	11	0	0	0	0	
2.	IJ ₂	1	26	0	0	7	7	2	24	15	23	Aktif terhadap EC, Vsp, BS, PA, SE, ST, dan CA
		2	27	0	0	7	8	3	20	14	24	
		3	25	0	0	6	6	1	21	14	24	
		\bar{x}	26	0	0	6,7	7	2	21,7	14,3	23,7	
3.	IJ ₃	1	11	0	0	19	14	9	7	9	0	Aktif terhadap EC, Vsp, BS, PA, SE, dan ST
		2	12	0	0	14	13	10	6	7	0	
		3	11	0	0	21	15	12	6	7	0	
		\bar{x}	11,3	0	0	18	14	10,3	6,3	7,7	0	

4.	IJ ₄	1	24	0	0	0	8	7	22	16	29	Aktif terhadap EC, BS, PA, SE, ST dan CA
		2	26	0	0	0	5	6	17	17	26	
		3	21	0	0	0	6	8	18	15	28	
		\bar{x}	23,7	0	0	0	6,3	7	19	16	27,7	
5.	IJ ₅	1	19	11	0	14	14	10	12	12	29	Aktif terhadap EC, SA Vsp, BS, PA, SE, ST dan CA
		2	18	13	0	16	13	10	11	11	28	
		3	16	12	0	15	15	11	12	12	28	
		\bar{x}	17,7	12	0	15	14	10,3	11,7	11,7	28,3	

Keterangan :

r : Replikasi	BS : <i>Basillus subtilis</i>
\bar{x} : Rata-rata	ST : <i>Salmonella typhi</i>
EC : <i>Escherchia coli</i>	CA : <i>Candida albicans</i>
SA : <i>Staphylococcus aureus</i>	SE : <i>Staphylococcus epidermidis</i>
SM : <i>Streptococcus mutans</i>	PA : <i>Pseudomonas aerugonisa</i>
Vsp : <i>Vibrio sp</i>	

5. Pengecatan Gram

Pengamatan dilakukan dengan melihat bentuk morfologi dan warna isolat mikroba. Untuk bakteri Gram positif menunjukkan warna ungu, sedangkan bakteri Gram negatif menunjukkan warna merah. Hasil yang diperoleh menunjukkan dari 6 isolat bakteri yaitu isolat IB₁, IB₂, IB₃, IB₄, dan IB₅, IB₆, semuanya merupakan Gram negatif, dapat terlihat pada tabel 5 ; dan gambar 15.

Tabel 5. Hasil pengamatan morfologi secara mikroskopik

NO	Kode Sampel	Pengecatan Gram		
		Warna	Bentuk	Kesimpulan
1	IB ₁	merah	kokus	Gram negatif
2	IB ₂	merah	basil	Gram negatif
3	IB ₃	merah	kokus	Gram negatif
4	IB ₄	merah	kokus	Gram negatif
5	IB ₅	merah	basil	Gram negatif
6	IB ₆	merah	kokus	Gram negatif

Keterangan :

- IB₁ = Isolat bakteri ke-1
- IB₂ = Isolat bakteri ke-2
- IB₃ = Isolat bakteri ke-3
- IB₄ = Isolat bakteri ke-4
- IB₅ = Isolat bakteri ke-5
- IB₆ = Isolat bakteri ke-6

6. Identifikasi pada beberapa medium pertumbuhan

Pengamatan dilakukan dengan menanam isolat mikroba pada beberapa bentuk medium pertumbuhan, diantaranya adalah pada medium agar tegak, medium agar miring, medium cair dan pada medium agar di cawan petri. Dapat dilihat pada tabel 6, 7, dan 8 ; serta gambar 12, 13 dan 14.

Tabel 6. Hasil Pengamatan Morfologi pada beberapa bentuk medium pertumbuhan bakteri

NO	Kode Sampel	Medium		
		NA Tegak	NA Miring	NB Cair
1	IB ₁	<i>Beaded</i>	<i>Effuse</i>	Mengapung
2	IB ₂	<i>Beaded</i>	<i>Beaded</i>	Mengapung
3	IB ₃	<i>Filiform</i>	<i>Filiform</i>	Mengendap
4	IB ₄	<i>Beaded</i>	<i>Arborescent</i>	Mengendap dan mengapung
5	IB ₅	<i>Villous</i>	<i>Beaded</i>	Mengendap
6	IB ₆	<i>Arborescent</i>	<i>Effuse</i>	Mengendap dan mengapung

Keterangan :

- IB₁ = Isolat bakteri ke-1
- IB₂ = Isolat bakteri ke-2
- IB₃ = Isolat bakteri ke-3
- IB₄ = Isolat bakteri ke-4
- IB₅ = Isolat bakteri ke-5
- IB₆ = Isolat bakteri ke-6

Tabel 7. Hasil Pengamatan Morfologi pada beberapa bentuk medium pertumbuhan jamur

NO	Kode Sampel	Medium		
		PDA Tegak	PDA Miring	GNB Cair
1	IJ ₁	<i>Beaded</i>	<i>Arborescent</i>	Mengendap dan mengapung
2	IJ ₂	<i>Beaded</i>	<i>Rhizoid</i>	Mengapung
3	IJ ₃	<i>Beaded</i>	<i>Effuse</i>	Mengendap dan mengapung
4	IJ ₄	<i>Beaded</i>	<i>Filiform</i>	Mengapung dan melayang
5	IJ ₅	<i>Beaded</i>	<i>Filiform</i>	Mengapung

Keterangan :

IJ₁ = Isolat jamur ke-1

IJ₄ = Isolat jamur ke-4

IJ₂ = Isolat jamur ke-2

IJ₅ = Isolat jamur ke-5

IJ₃ = Isolat jamur ke-3

Tabel 8. Hasil Pengamatan Morfologi pada medium agar dicawan petri

No	Isolat	Bentuk Koloni			
		Bentuk koloni	Elevasi	Tepi	Struktur dalam
1	IB ₁	<i>Circulate</i>	<i>Convex</i>	<i>Lobate</i>	<i>Concentric</i>
2	IB ₂	<i>Circulate</i>	<i>Raised</i>	<i>Undulate</i>	<i>Filiform</i>
3	IB ₃	<i>Circulate</i>	<i>Raised</i>	<i>Entire</i>	<i>Round</i>
4	IB ₄	<i>Circulate</i>	<i>Convex</i>	<i>Entire</i>	<i>Round</i>
5	IB ₅	<i>Myceloid</i>	<i>Convex</i>	<i>Undulate</i>	<i>Round</i>
6	IB ₆	<i>Circulate</i>	<i>Convex</i>	<i>Entire</i>	<i>Round</i>
7	IJ ₁	<i>Curted</i>	<i>Convex</i>	<i>Ciliate</i>	<i>Filiform</i>
8	IJ ₂	<i>Circulate</i>	<i>Umbonate</i>	<i>Ciliate</i>	<i>Arborescent</i>
9	IJ ₃	<i>Rhizoid</i>	<i>Umbonate</i>	<i>Ciliate</i>	<i>Arborescent</i>
10	IJ ₄	<i>Circulate</i>	<i>Convex</i>	<i>Ciliate</i>	<i>Irregular and spreading</i>
11	IJ ₅	<i>Circulate</i>	<i>Raised</i>	<i>Undulate</i>	<i>Filiform</i>

Keterangan :

IB₁ = Isolat bakteri ke-1

IJ₁ = Isolat jamur ke-1

IB₂ = Isolat bakteri ke-2

IJ₂ = Isolat jamur ke-2

IB₃ = Isolat bakteri ke-3

IJ₃ = Isolat jamur ke-3

IB₄ = Isolat bakteri ke-4

IJ₄ = Isolat jamur ke-4

IB₅ = Isolat bakteri ke-5

IJ₅ = Isolat jamur ke-5

IB₆ = Isolat bakteri ke-6

B. Pembahasan

Penelitian ini menggunakan alga *Eucheuma cottonii*, karena merupakan salah satu biota laut asli Indonesia yang bernilai ekonomis dan merupakan komoditas andalan Kabupaten Bantaeng. Selain itu berdasarkan penelitian yang dilakukan oleh Rusli (2009) menunjukkan bahwa pada isolasi mikroba endofit dari alga *Turbinaria murayana*, memiliki aktivitas antibakteri terhadap bakteri *Salmonella thyposa*, *Pseudomonas Aeroginosa*, *Candida albicans* dan *Escherichia coli* sehingga penelitian isolasi mikroba endofit penghasil antimikroba kali ini dilakukan pada alga *Eucheuma cottonii*.

Rangkaian penelitian yang dilakukan dari alga *Eucheuma cottonii* diawali dengan isolasi mikroba endofit. Metode isolasi yang digunakan adalah metode tuang dimana dibuat pengenceran dari 10^{-1} sampai 10^{-5} untuk menurunkan jumlah mikroorganisme sehingga memudahkan dalam pengisolasian dan tidak terjadi penumpukan agar lebih mudah dalam pengamatan dimana koloni-koloni mikroorganisme yang diisolasi hanya yang memberikan daerah bening di sekitarnya, dimana pembentukan antibiotika umumnya terjadi pada fase stasioner yaitu mikroorganisme tersebut akan berusaha mempertahankan hidupnya dengan cara menghasilkan metabolit sekunder yang berupa bahan-bahan toksik yang dapat menghambat pertumbuhan mikroorganisme lain.

Medium yang digunakan untuk mengisolasi mikroba endofit yaitu medium NA untuk bakteri dan medium PDA untuk jamur. Karena kedua medium tersebut mengandung nutrisi untuk kehidupan dan pertumbuhan

mikroba endofit, yaitu ekstrak beef sebagai sumber protein, pepton sebagai sumber asam amino, ekstrak kentang sebagai sumber karbohidrat, dan dekstrosa sebagai sumber karbon.

Mikroba endofit yang diperoleh ditunjukkan dengan adanya koloni bakteri yang dapat menghambat pertumbuhan bakteri di sekitarnya. Pada media NA diperoleh 6 isolat bakteri yang diambil pada pengenceran 10^{-1} , pengenceran 10^{-3} , pengenceran 10^{-4} , masing-masing diperoleh 1 koloni dan pada pengenceran 10^{-2} diperoleh 3 koloni, sedangkan pada media PDA diperoleh 5 isolat jamur yang diambil yang diambil pada pengenceran 10^{-1} , pengenceran 10^{-3} , pengenceran 10^{-4} , masing-masing diperoleh 1 koloni sedangkan pada pengenceran 10^{-5} diperoleh 2 koloni.

Hasil isolasi lalu dimurnikan dengan metode kuadran sehingga diperoleh kultur koloni mikroba yang murni, yaitu isolat yang hanya mengandung satu bentuk morfologi koloni yang sama, dengan metode kuadran yang berpola goresan yang berbeda yaitu dibagi empat daerah goresan, yaitu daerah pertama merupakan goresan awal sehingga masih mengandung banyak sel mikroorganisme. Goresan selanjutnya diinokulasikan secara menyilang dari goresan pertama sehingga jumlah semakin sedikit dan akhirnya terpisah-pisah menjadi koloni tunggal. Isolat murni tersebut kemudian dibuat menjadi kultur dalam media agar miring sebagai stok.

Setelah memperoleh isolat yang murni, kemudian dilanjutkan dengan fermentasi dalam medium *Maltosa Yeast Broth* (MYB) selama 1 x 24 jam, sambil dishaker dengan kecepatan 200 rpm agar selama fermentasi bakteri

akan mencapai fase stasioner dan menghasilkan metabolit sekunder, hal ini sesuai dengan teori yang dikemukakan oleh Salle A.J (1961) bahwa untuk mempertahankan hidup mikroorganisme dapat membuat pertahanan sendiri dengan menghasilkan metabolit sekunder yang mempengaruhi mikroorganisme lain sehingga mikroorganisme lain itu tidak dapat tumbuh dan berkembang biak. Bahan-bahan toksik yang dihasilkan mikroorganisme itu disebut antibiotika. sehingga untuk melihat potensi dari hasil metabolisme sekunder maka dilakukan pengujian aktivitas antibiotika.

Media fermentasi yang digunakan adalah *Maltosa Yeast Broth (MYB)*, karena media ini merupakan media cair yang mengandung ekstrak yeast sebagai sumber protein, maltosa dan dekstroza sebagai sumber karbon dan pepton sebagai sumber asam amino, yang dibutuhkan dalam pertumbuhan, sintesis sel, keperluan energi dalam metabolisme mikroorganisme.

Uji aktivitas antimikroba dilakukan dengan menggunakan mikroba uji *Bacillus subtilis*, *Staphylococcus aureus*, *Streptococcus mutans*, *Pseudomonas aeruginosa*, *Salmonella typhi*, *Escherichia coli*, *Vibrio sp*, *Staphylococcus epidermidis* dan jamur *Candida albicans*. Dasar pemilihan mikroba uji tersebut karena sifat-sifatnya yang patogenik. *Bacillus subtilis* penyebab bisul, *Staphylococcus aureus* penyebab infeksi kulit dan keracunan makanan sedangkan *Streptococcus mutans* yang dapat menyebabkan karies pada gigi. *Escherichia coli* penyebab utama diare kronik, *Salmonella typhi* penyebab tifoid dan infeksi saluran kemih. *Pseudomonas aeruginosa* yang bersifat invasif dan toksigenik dapat menimbulkan kebutaan, *Vibrio sp* merupakan

bakteri penghasil enterotoksin, penyebab kolera, *Staphylococcus epidermidis* penyebab infeksi neonatus dan *Candida albicans* penyebab vaginitis atau keputihan.

Metode yang digunakan dalam pengujian aktivitas antibiotik yaitu metode difusi agar dengan menggunakan *disc blank*. Metode ini efektif dan efisien. Medium yang digunakan adalah medium NA untuk bakteri dan medium PDA untuk jamur. Karena kedua medium tersebut mengandung nutrisi untuk kehidupan dan pertumbuhan mikroba endofit, yaitu ekstrak beef sebagai sumber protein, pepton sebagai sumber asam amino, ekstrak kentang sebagai sumber karbohidrat, dan dekstrosa sebagai sumber karbon.

Hasil pengujian aktivitas antibiotik menunjukkan tidak semua isolat memberikan aktivitas terhadap mikroba uji, hal ini ditunjukkan tidak terdapat zona hambatan. Adapun isolat yang menunjukkan aktivitas terhadap mikroba uji yaitu isolat IB₁ memberikan daya hambat yang sama terhadap *Vibrio sp.* dan *Pseudomonas aeruginosa* yaitu masing-masing 10 mm. Isolat IB₂ memberikan daya hambat terbesar terhadap *Vibrio sp.* yaitu 18,3 mm dibandingkan dengan mikroba uji *Candida albicans* yaitu 16,3 mm, *Staphylococcus aureus* yaitu 13 mm, dan *Pseudomonas aeruginosa* yaitu 10,3 mm. Isolat IB₃ memberikan daya hambat terbesar terhadap *Candida albicans* yaitu 23,6 mm dibandingkan dengan mikroba uji *Vibrio sp* yaitu 16,3 mm. Isolat IB₄ memberikan daya hambat terbesar terhadap *Candida albicans* yaitu 29,3 mm dibandingkan dengan mikroba uji *Vibrio sp* yaitu 16,7 mm. Isolat IB₅ memberikan daya hambat terbesar terhadap *Vibrio sp.*

yaitu 15,6 mm, dibandingkan dengan mikroba uji *Candida albicans* yaitu 15,3 mm, *Bacillus subtilis* yaitu 14,7 mm, *Staphylococcus aureus* yaitu 8 mm dan *Pseudomonas seruginosa* yaitu 7 mm. Isolat IB₆ memberikan daya hambat terbesar terhadap *Candida albicans* yaitu 30,7 mm, dibandingkan dengan mikroba uji *Vibrio sp.* yaitu 18,7 mm.

Sedangkan hasil pengujian aktivitas antibiotika terhadap jamur pada isolat IJ₁ yang memberikan daya hambat terbesar terhadap *Bacillus subtilis* yaitu 11 mm dibandingkan dengan mikroba uji *Staphylococcus aureus* yaitu 10,7 mm. Isolat IJ₂ memberikan daya hambat terbesar terhadap *Escherichia coli* yaitu 26 mm, dibandingkan dengan mikroba uji *Candida albicans* yaitu 23,7 mm, *Staphylococcus epidermidis* yaitu 21,7 mm, *Salmonella thypy* yaitu 14,3 mm, *Bacillus subtilis* yaitu 7 mm, *Vibrio sp.* yaitu 6,7 mm dan *Pseudomonas aruginosa* yaitu 2 mm. Isolat IJ₃ memberikan daya hambat terbesar terhadap *Vibrio sp.* yaitu 18 mm dibandingkan dengan mikroba uji *Bacillus subtilis* yaitu 14 mm, *Escherichia coli* yaitu 11,3 mm, *Pseudomonas auroginosa* yaitu 10,3 mm, *Salmonella thypy* yaitu 7,7 mm dan *Staphylococcus epidermidis* yaitu 6,3 mm. Isolat IJ₄ memberikan daya hambat terbesar terhadap *Candida albicans* yaitu 27,7 mm dibandingkan dengan mikroba uji , *Escherichia coli* yaitu 23,7 mm, *Staphylococcus epidermidis* yaitu 19 mm, *Salmonella thypy* yaitu 16 mm, *Pseudomonas aeroginosa* yaitu 7 mm, dan *Bacillus subtilis* yaitu 6,3 mm. Isolat IJ₅ memberikan daya hambat terbesar terhadap *Candida albicans* yaitu 28,3 mm dibandingkan dengan mikroba uji *Escherichia coli* yaitu 17,7 mm, *Vibrio sp.*

yaitu 15 mm, *Bacillus subtilis* yaitu 14 mm, *Staphylococcus aureus* yaitu 12 mm, *Staphylococcus epidermidis* dan *Salmonella thypy* masing – masing 11,7 mm dan *Pseudomonas aeruginosa* yaitu 10,3 mm. Hasil penelitian menunjukkan isolat yang memiliki daya hambat terbanyak terhadap mikroba uji adalah isolat IJ₅.

Selanjutnya dilakukan dua tahap identifikasi yaitu pengamatan secara morfologi mikroskopik dengan pengecatan Gram, serta pengamatan secara makroskopik di beberapa bentuk medium pertumbuhan. Dapat dilihat dari hasil penelitian bentuk koloni pada medium NA tegak isolat IB₁ *Beaded*, isolat IB₂ *Beaded*, isolat IB₃ *Fisform*, isolat IB₄ *Beaded*, isolat IB₅ *Villous*, *Isolat* dan IB₆ *Arborescent*. Bentuk koloni pada medium NA miring isolat IB₁ *Effuse*, isolat IB₂ *Beaded*, isolat IB₃ *Filiform*, isolat IB₄ *Arborescent*, isolat IB₅ *Beaded* dan isolat IB₆ *Effuse*. Sedangkan bentuk pada medium NB isolat IB₁, dan IB₂ mengapung, isolat IB₃ dan IB₅ mengendap, dan isolat IB₄ dan IB₆ mengendap dan mengapung.

Sedangkan pada medium PDA tegak bentuk isolat IJ₁, IJ₂, IJ₃, IJ₄, dan IJ₅ semuanya *Beaded*. Bentuk koloni pada medium PDA miring isolat IJ₁ *Arborescent*, Isolat IJ₂ *Rhizoid*, Isolat IJ₃ *Effuse*, Isolat IJ₄ dan IJ₅ masing – masing *Filiform*. Sedangkan bentuk pada medium GNB isolate IJ₁ dan IJ₃ mengendap dan mengapung, isolat IJ₂ dan IJ₅ mengapung, isolate IJ₃ mengendap dan mengapung serta isolat IJ₄ mengapung dan melayang.

Untuk pertumbuhan pada cawan petri untuk isolat jamur IJ₁ dengan bentuk koloni *Curted*, Elevasi *convex*, tepi *Ciliate* serta struktur dalam

Filiform. Isolat IJ₂ bentuk koloni dengan *Circulate*, elevasi *Umbonate*, tepi *Ciliate*, serta struktur dalam *Arborescent*. Isolat IJ₃ dengan bentuk koloni *Rhizoid*, elevasi *Umbonate*, tepi *Ciliate*, serta struktur dalam *Arborescent*. Isolat IJ₄ dengan bentuk koloni *Circulate*, elevasi *Convex*, tepi *Ciliate*, serta struktur dalam *Irregular and Spreading*. Isolat IJ₅ dengan bentuk koloni *circulate*, elevasi *Raised*, tepi *Undulate*, serta struktur dalam *Filiform*. Sedangkan untuk isolat bakteri IB₁ dengan bentuk koloni *Circulate*, Elevasi *Convex*, tepi *Lobate* serta struktur dalam *Concentric*. Isolat IB₂ bentuk koloni dengan *Circulate*, elevasi *Drop-like*, tepi *Undulate*, serta struktur dalam *Filiform*. Isolat IB₃ dengan bentuk koloni *Circulate*, elevasi *Drop-like*, tepi *Entire*, serta struktur dalam *Round*. Isolat IB₄ dengan bentuk koloni *Circulate*, elevasi *Convex*, tepi *Entire*, serta struktur dalam *Round*. Isolat IB₅ dengan bentuk koloni *Myceloid*, elevasi *Convex*, tepi *Undulate*, serta struktur dalam *Round*. Isolat IB₆ dengan bentuk koloni *Circulate*, elevasi *Convex*, tepi *Entire*, serta struktur dalam *Round*.

Selanjutnya dilakukan pengamatan secara mikroskopik, yaitu dengan pengecatan Gram dimana pengecatan Gram isolat bakteri dilakukan untuk mengidentifikasi bakteri yang diperoleh agar dapat diklasifikasikan sebagai bakteri Gram positif atau bakteri Gram negatif. Bakteri yang berwarna ungu dengan pewarnaan Gram, disebut bakteri Gram positif, sedangkan yang berwarna merah disebut dengan Gram negatif.

Sebelum dilakukan pengecatan harus dilakukan fiksasi terlebih dahulu. Hal ini dilakukan untuk mencegah mengkerutnya globula-globula protein sel,

mempertinggi sifat gugus-gugus reaktif, merubah afinitas cat, dapat membunuh bakteri di atas objek gelas, dan membuat sel-sel lebih kuat tanpa menyebabkan sel lisis maupun melarutkan konstituen-konstituen sel bakteri.

Cat-cat yang digunakan dalam pengecatan Gram adalah cat A (kristal violet), cat B (larutan iodium), cat C (alkohol), dan cat D (safranin). Cat-cat yang digunakan merupakan senyawa organik yang mengandung gugus kromofor dan gugus ausokrom yang terikat dalam suatu cincin benzen.

Pada pengecatan Gram digunakan cat A (kristal violet) merupakan cat yang bersifat basa. Zat warna basa bermuatan positif ini akan berikatan dengan dinding sel, membran sel, dan sitoplasma yang bermuatan negatif dalam sel, sehingga warna sel menjadi ungu.

Dengan adanya titik isoelektrik dari bakteri Gram positif yang terletak pada pH kurang lebih 2, sehingga dengan penambahan cat A maka sel-sel Gram positif akan menahan zat warna basa jauh lebih kuat. Rendahnya titik isoelektrik dari bakteri Gram positif mungkin disebabkan adanya asam ribonukleat dan asam teikoat yang banyak yang akan bereaksi dengan kristal violet dan tidak mudah dilunturkan oleh *decolorizer*, sehingga warna sel menjadi ungu.

Penambahan cat B (larutan iodium) akan membentuk kompleks kristal violet-iodium di dalam sel bakteri. Hal ini dapat meningkatkan afinitas pengikatan zat warna oleh bakteri, zat warna yang telah terikat menjadi lebih sulit untuk dilarutkan, sehingga sel tetap berwarna ungu. Tanpa penambahan

cat B, zat warna kristal violet akan larut sewaktu penambahan larutan pemucat, sehingga bakteri Gram positif tidak akan berwarna ungu.

Penambahan cat C (alkohol) sebagai dekolorisasi akan melunturkan zat warna sebelumnya. Bakteri Gram positif memiliki lapisan peptidoglikan yang lebih tebal ($\pm 50\%$) sehingga dinding sel mengalami dehidrasi, pori-pori pada lapisan tersebut akan menyusut dan merapat, daya rembes dinding sel dan membran menurun, kompleks kristal violet-iodium tidak dapat ke luar dari sel, sehingga warna sel tetap ungu.

Penambahan cat D (Safranin) sebagai (*counterstain*) untuk memberikan warna kontras pada sel-sel dan sifatnya tidak menyerap zat warna sebelumnya. Penambahan cat D tidak mempengaruhi sel bakteri sehingga tetap berwarna ungu, karena persenyawaan kompleks kristal violet-yodium tetap terikat pada dinding sel.

Berdasarkan hasil pengecatan Gram yang dilakukan menunjukkan bahwa semua isolat bakteri merupakan bakteri Gram negatif. Isolat IB₁, IB₃, IB₄, dan IB₆ berbentuk kokus, sedangkan isolat IB₂ dan IB₅ berbentuk basil.

BAB V

PENUTUP

A. Kesimpulan

Berdasarkan hasil penelitian yang telah dilakukan maka dapat disimpulkan bahwa:

1. Isolasi mikroba endofit dari alga *Eucheuma cottonii* menghasilkan 6 isolat bakteri dan 5 isolat jamur yang memiliki aktifitas antibiotika terhadap beberapa mikroba uji.
2. Fermentat memberikan aktifitas antibiotika pada beberapa mikroba uji, antara lain *Escherichia coli*, *Staphylococcus aureus*, *Vibrio sp*, *Bacillus subtilis*, *Pseudomonas auroginosa*, *Staphylococcus epidermidis*, *Salmonella typhi* dan *Candida albicans*.
3. Semua isolat bakteri merupakan bakteri Gram negatif. Isolat IB₁, IB₃, IB₄, dan IB₆ berbentuk kokus, sedangkan isolat IB₂ dan IB₅ berbentuk basil.
4. Allah swt menciptakan mikroba endofit penghasil antibiotika pada alga *Eucheuma cottonii* sebagai salah satu bukti kekuasaan dan kebenaran atas segala firman-Nya.

B. Implikasi Penelitian

Perlu dilakukan penelitian lebih lanjut untuk karakterisasi sifat fisiologi dan struktur dari antibiotika yang dihasilkan sehingga dapat diproduksi dalam skala besar dan digunakan oleh masyarakat.

DAFTAR PUSTAKA

- Aisyah, I., 2004, *Skrining Mikroba Endofit Penghasil Antimikroba dari Tanaman Temu Putih (Curcuma zedoria (Berg.) Roscoe) Terhadap E.Coli, C. albicans, dan A.Niger*, Skripsi Mahasiswa Fakultas Matematika dan Ilmu Pengetahuan Alam, Institut Sains dan Teknologi Nasional, Jakarta. .
- Atmadja, W, S., 1996, *Pengenalan Jenis-jenis Rumput Laut Indonesia*, puslitbang oseanologi LIPI, Jakarta.
- Aji, N., 2003, *Teknologi Pemanfaatan Rumput Laut*, Badan Riset Kelautan dan Perikanan, Jakarta.
- Anonim. *Mencermati Cara Kerja dan Resistensi Antibiotik*. www.poultryindonesia.com, Diakses 4 Oktober 2009.
- Aminullah, Muzakkir, Rusli, 2009, *Isolation Endofit Microbial of Turbinaria Murayana Seaweed*, Makassar International symposium on pharmaceutical Science, Makassar.
- Bibiana W, L., 1994, *Analisa Mikroba Di Laboratorium*, PT., Raja Grafindo Persada, Jakarta.
- Buchanan, R, E., and Gibbons, N, E., 1974, *Bergey's Manual of Determinative Bacteriology*, 8th Edition. The Williams & Wilkins Company, United States of America.
- Departemen Agama R.I, 2006, *Alquran dan terjemahannya*, Departemen Agama, Jakarta.
- Djide, N., dkk., 1997, *Metode Instrumentasi Bioteknologi Farmasi*, Laboratorium Mikrobiologi Farmasi, Jurusan Farmasi Fakultas MIPA, Universitas Hasanuddin, Makassar.
- Djide, M, N., dan Sartini, 2008. *Dasar-Dasar Mikrobiologi Farmasi*, Lembaga Penerbit UNHAS. Makassar
- Difco, 1988, *Cultur Media Handbook*, E., Merck, Darmstadt, Federal Republic of Germany
- Dwidjoseputro, D., 1994. *Dasar-Dasar Mikrobiologi*. Djambatan, Jakarta.

- Endang, E., 2007, *Isolasi dan Karakterisasi Komponen Kimia Aktif Antibakteri Ekstrak Etil Asetat Rumput Laut Turbinaria murayana*, Skripsi Mahasiswa Fakultas Farmasi, Universitas Muslim Indonesia, Makassar.
- Entjang, 2000, *Mikrobiologi dan Parasitologi untuk Akademi Keperawatan*, PT. Citra Aditya Sakti, Bandung.
- Fardiaz, S., 1993, *Analisa Mikroba Pangan*, PT., Raga Medika, Jakarta.
- Ganiswarna, S. G., 2007. *Farmakologi dan Terapi Edisi 5*. Bagian Farmakologi-Fakultas Kedokteran, Universitas Indonesia, Jakarta.
- Garrity. G. M., Bell. J. A. and Lilburn. T. G., *Taxonomic Outline of The Prokaryotes Bergey's Manual of Systematic Bacteriology*, 2th Edition, United States of America, Springer, New York Berlin Hendelberg. 2004
- Hawley, L. B., 2003, *Intisari Mikrobiologi Dan Penyakit Infeksi*, Alih Bahasa dr Brahm U., Pedit., Spkk., Penerbit Hipokrates, Jakarta.
- Harmastini, 2007, *Potensi Mikroba Endofitik Taman Nasional Batang Gadis*, [http://www.Delta.com/mhtml-files/Mikroba_Endofitik //mht.](http://www.Delta.com/mhtml-files/Mikroba_Endofitik//mht.), Diakses 30 November 2007.
- Indriani, H., 1997, *Budidaya Pengolahan dan Pemasaran Rumput Laut*, PT., Penebar Swadaya, Jakarta.
- Irianto, Koes, 2006, *Menguak Dunia Mikroorganisme*, Yrama Widya, Bandung.
- Kill, M. A., 1995, *Candida A Practical Hand Book for Sufferers*, Bloomsburry, London.
- Kanisius, L. M., 1991, *Budidaya Rumput Laut.*, Yogyakarta.
- Naid, T., 1999 . *Potensi Bioteknologi dalam Produksi dan Pengembangan Antibiotika Baru Menuju Paradigma Sehat*, Hasanuddin University Press. Makassar.
- Pelczar, Jr, M, J., 1988, *Dasar-dasar Mikrobiologi*, Penerjemah R.S. Hadioetomo dkk, UI-Press, Jakarta.
- Purwaningsih Sri., 2004. *Isolasi, Enumerasi, dan Karakterisasi Bakteri Rhizobium dari kebunbiologi Wamena, Papua*. Bidang Mikrobiologi, Pusat Penelitian Biologi, Lembaga Ilmu Pengetahuan Indonesia (LIPI), Bogor. Jakarta. Diakses 16 september 2009.

- Rahmawaty, D., 2006, *Penapisan dan Pemurnian Fraksi Bioaktif yang dihasilkan dari Isolat Bakteri dan Kapang Endofitik Berdasarkan Aktivitas Antioksidan*, Skripsi Mahasiswa Fakultas Farmasi, Universitas Pancasila, Jakarta.
- Setiabudy, R., 1995, *Pengantar Antimikroba di dalam Farmakologi dan Terapi*, Universitas Indonesia, Jakarta.
- Salle, A. J. *Fundamental Principles of Bacteriology*, 5th edition. Mc Graw-Hill. Company. 1961.
- Stainer R, Y., 1982, *Dunia Mikrobiologi I*, Bharata Karya Aksara, Jakarta.
- Tjitrosoepomo, G., 2003, *Taksonomi Tumbuhan Schyzophyta, Thallophyta, Pteridophyta*, Cetakan keenam, Gajah Mada University Press, Yogyakarta.
- Wahyudi, P., 2001, *Mikroba Endofitik : Symbion dalam Jaringan Tanaman*. NEED : Lingkungan Manajemen Ilmiah. Vol 3. No 2. 45
- Waluyo, L., 2005. *Mikrobiologi Lingkungan*. Universitas Muhammadiyah Malang Press. Malang
- Wahjono Hendro., 2007. *Peran Mikrobiologi Klinik Pada Penanganan Penyakit Infeksi*. Badan penerbitan Universitas diponegoro. Semarang.

Lampran 1. Skema Kerja Isolasi dan Identifikasi Mikroba Endofit Penghasil Antibiotika pada alga *Eucheuma cottonii* asal Rappoa Kabupaten Bantaeng.

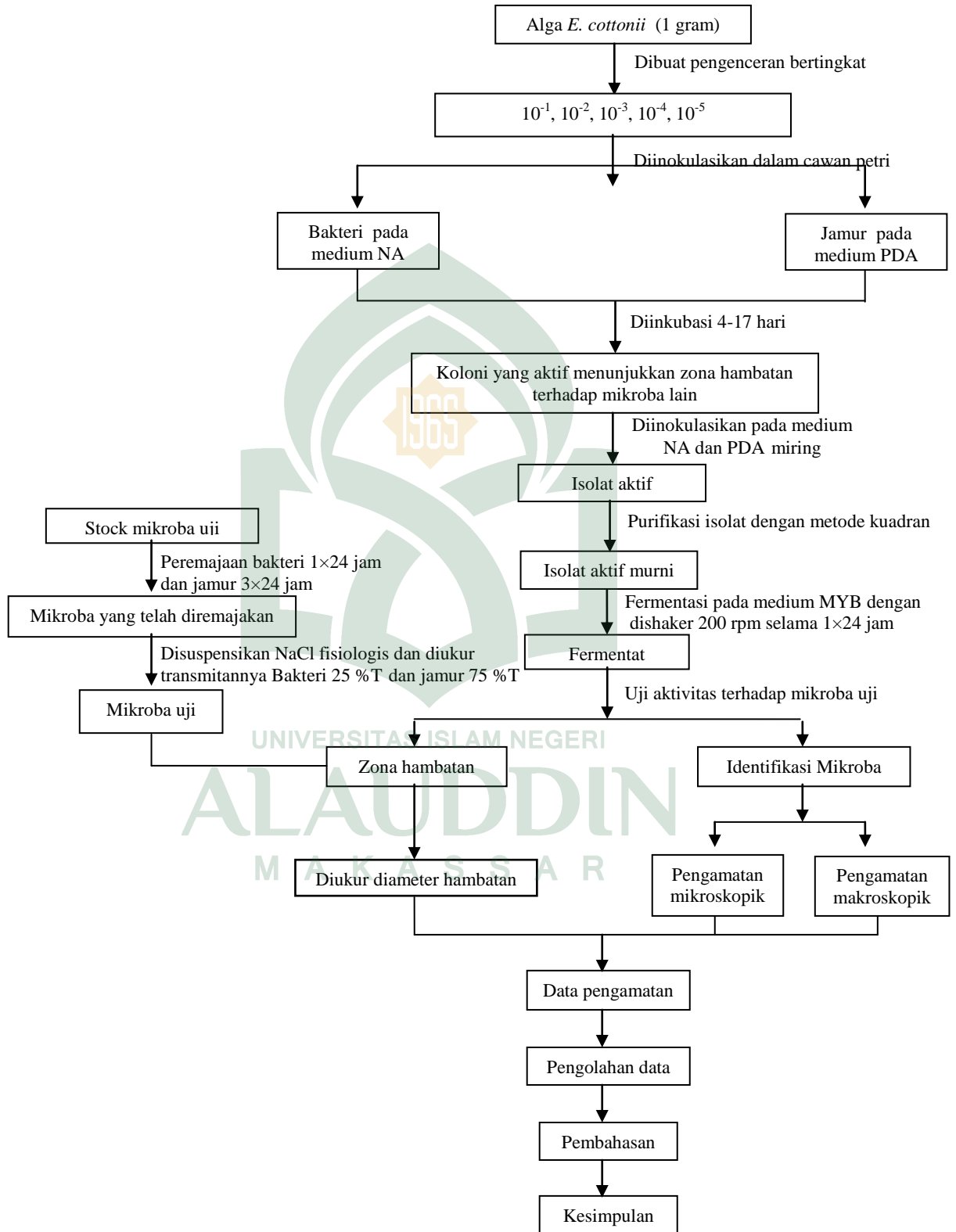

Lampiran 2. Foto Hasil Pengamatan

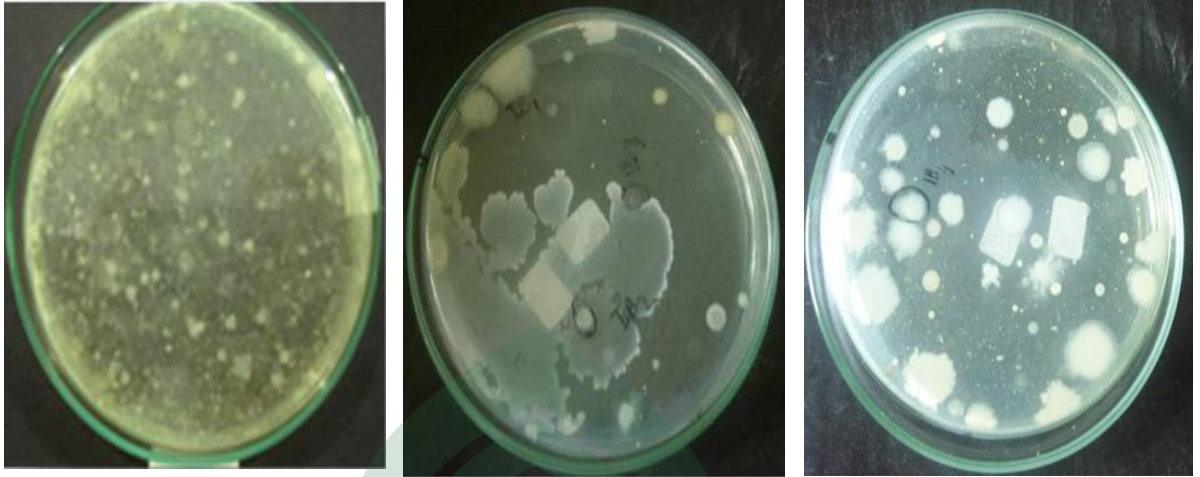

A

B

C

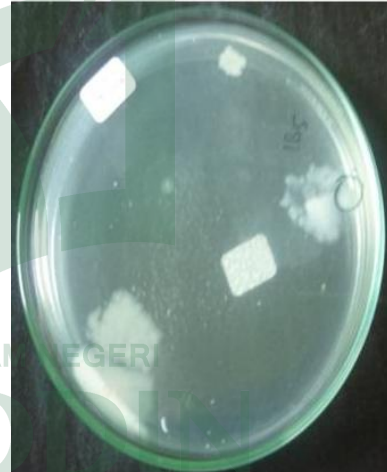
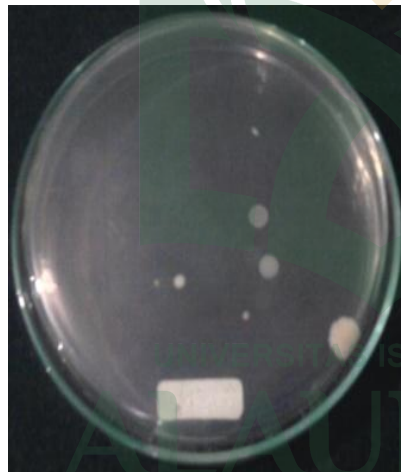

D

E

Keterangan :

A = Pengenceran 10^{-1}

B = Pengenceran 10^{-2}

C = Pengenceran 10^{-3}

D = Pengenceran 10^{-4}

E = Pengenceran 10^{-5}

Gambar 1. Foto isolat bakteri endofit dari Algae *Eucheuma cottonii* asal Rappoa Kabupaten Bantaeng

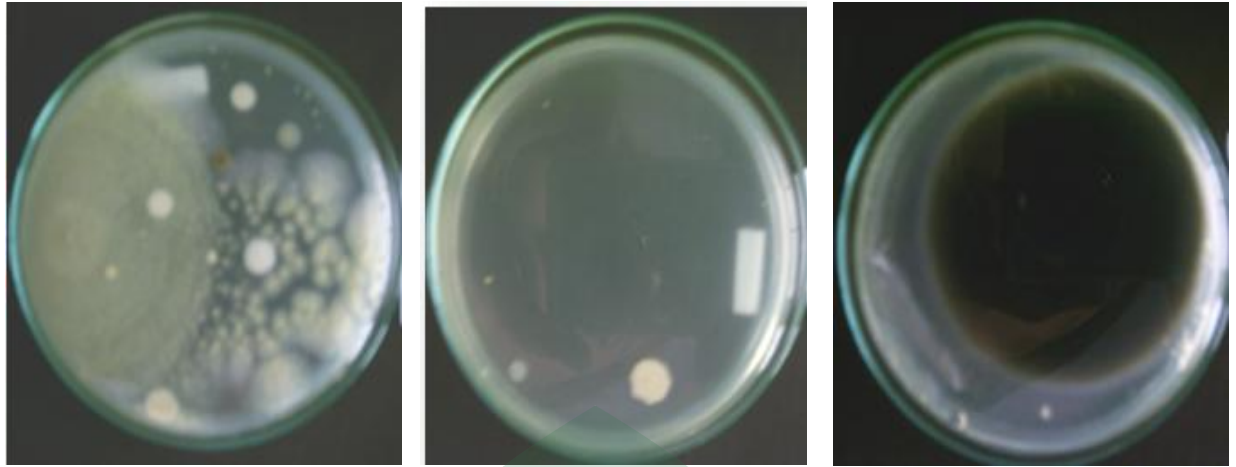

A

B

C

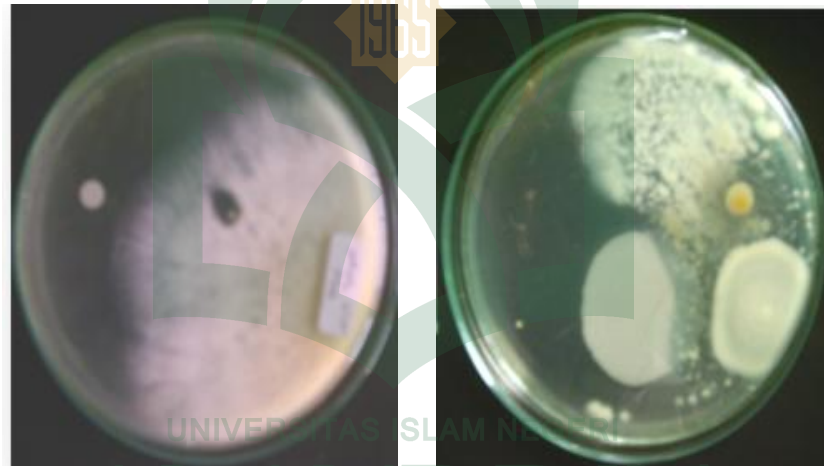

D

E

Keterangan :

A = Pengenceran 10^{-1}

B = Pengenceran 10^{-2}

C = Pengenceran 10^{-3}

D = Pengenceran 10^{-4}

E = Pengenceran 10^{-5}

Gambar 2. Foto isolat jamur endofit dari Algae *Eucheuma cottonii* asal Rappoa Kabupaten Bantaeng.

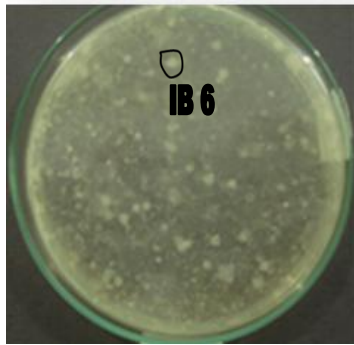

A

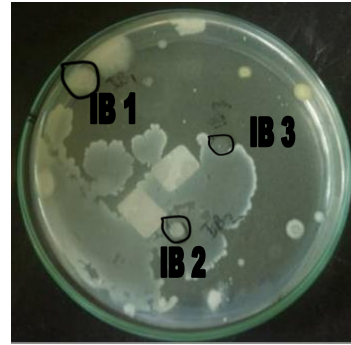

B

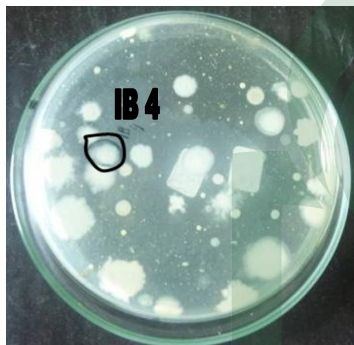

C

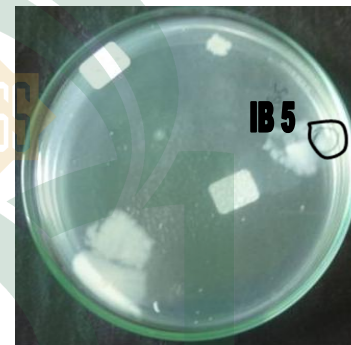

D

Keterangan :

A = Koloni bakteri IB₆

B = Koloni bakteri IB₁, IB₂, dan IB₃

C = Koloni bakteri IB₄

D = Koloni bakteri IB₅

Gambar 3. Foto isolat bakteri yang memberikan aktivitas antibiotika

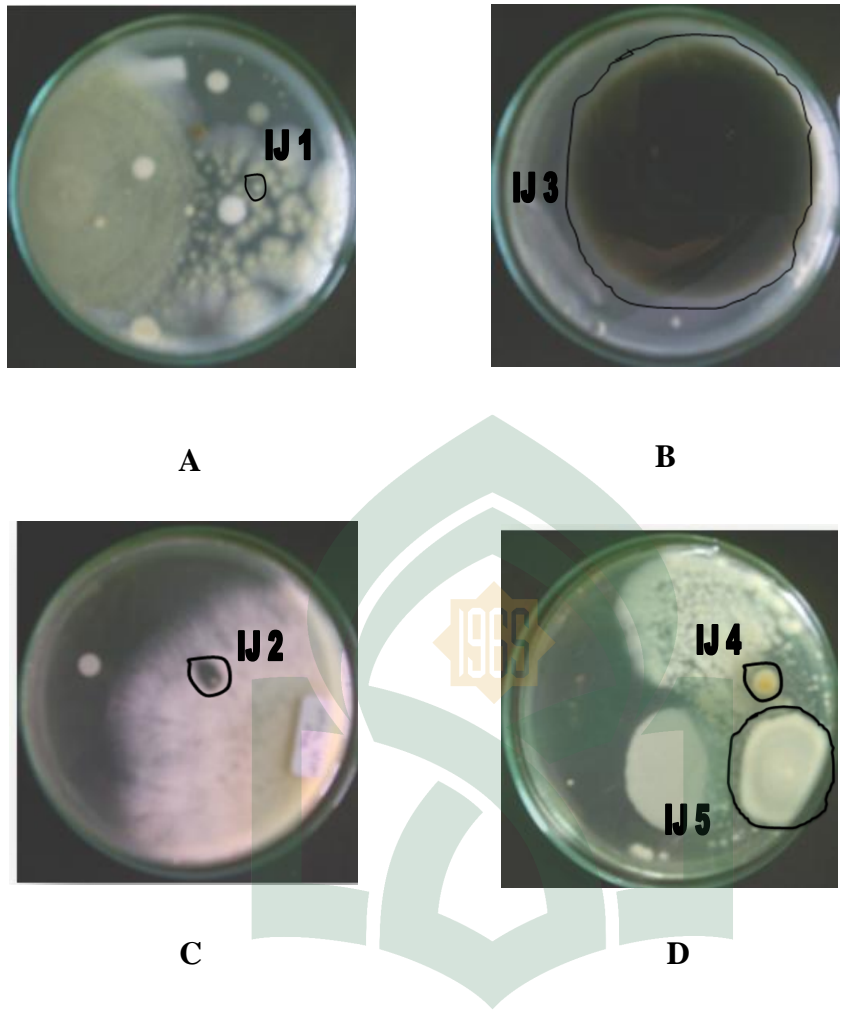

- Keterangan :**
- A = Koloni jamur IJ₁
 - B = Koloni jamur IJ₃
 - C = Koloni jamur IJ₂
 - D = Koloni jamur IJ₄ dan IJ₅

Gambar 4. Foto isolat jamur yang memberikan aktivitas antibiotika

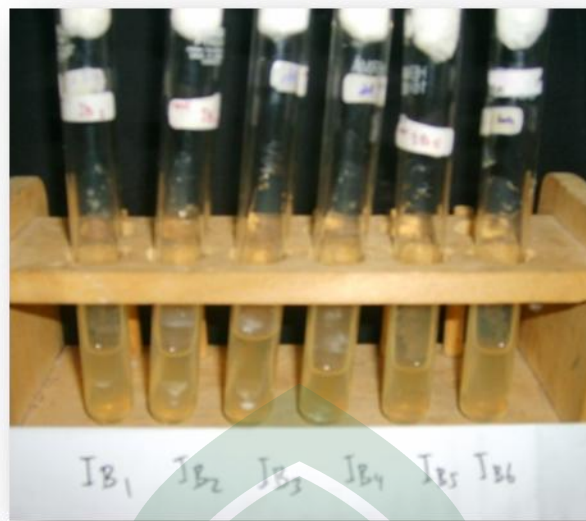

B

Keterangan :

A = Isolat mikroba bakteri

B = Isolat mikroba jamur

Gambar 5. Foto isolat mikroba yang memberikan aktivitas antibiotika

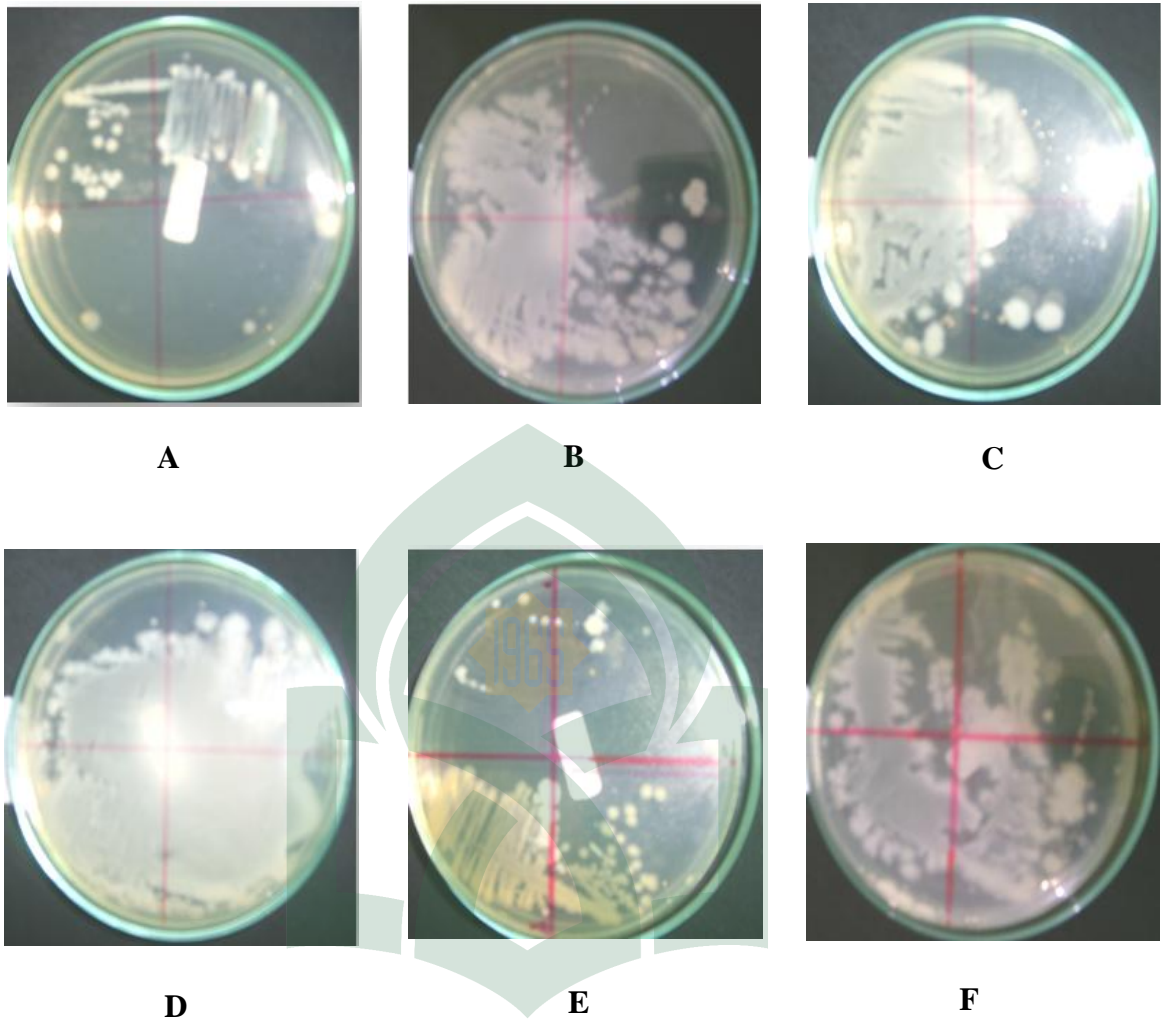

Keterangan :

- A** : Koloni pemurnian isolat bakteri IB₁
- B** : Koloni pemurnian isolat bakteri IB₂
- C** : Koloni pemurnian isolat bakteri IB₃
- D** : Koloni pemurnian isolat bakteri IB₄
- E** : Koloni pemurnian isolat bakteri IB₅
- F** : Koloni pemurnian isolat bakteri IB₆

Gambar 6. Foto hasil pemurnian isolat bakteri dengan metode kuadran

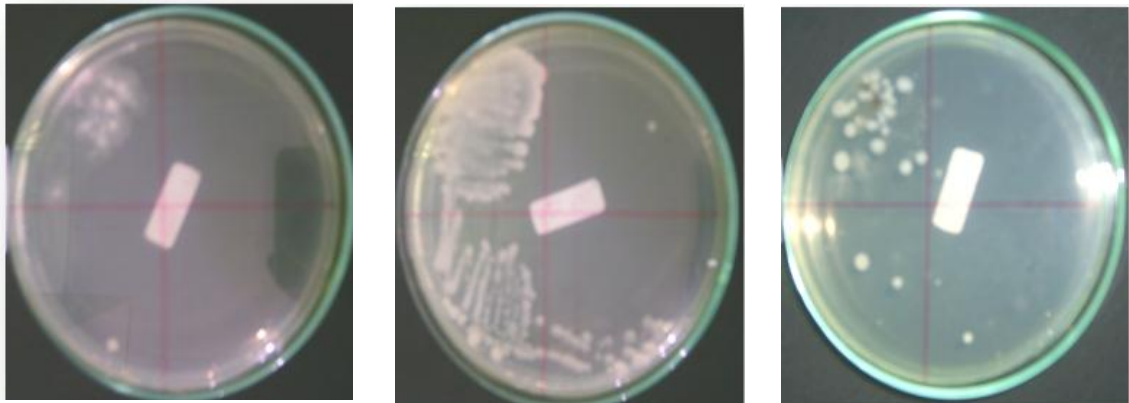

A

B

C



D

E

UNIVERSITAS ISLAM NEGERI

ALAUDDIN

MAKASSAR

Keterangan :

- A** : Koloni pemurnian isolat jamur IJ₁
- B** : Koloni pemurnian isolat jamur IJ₂
- C** : Koloni pemurnian isolat jamur IJ₃
- D** : Koloni pemurnian isolat jamur IJ₄
- E** : Koloni pemurnian isolat jamur IJ₅

Gambar 7. Foto hasil pemurnian isolat jamur dengan metode kuadran

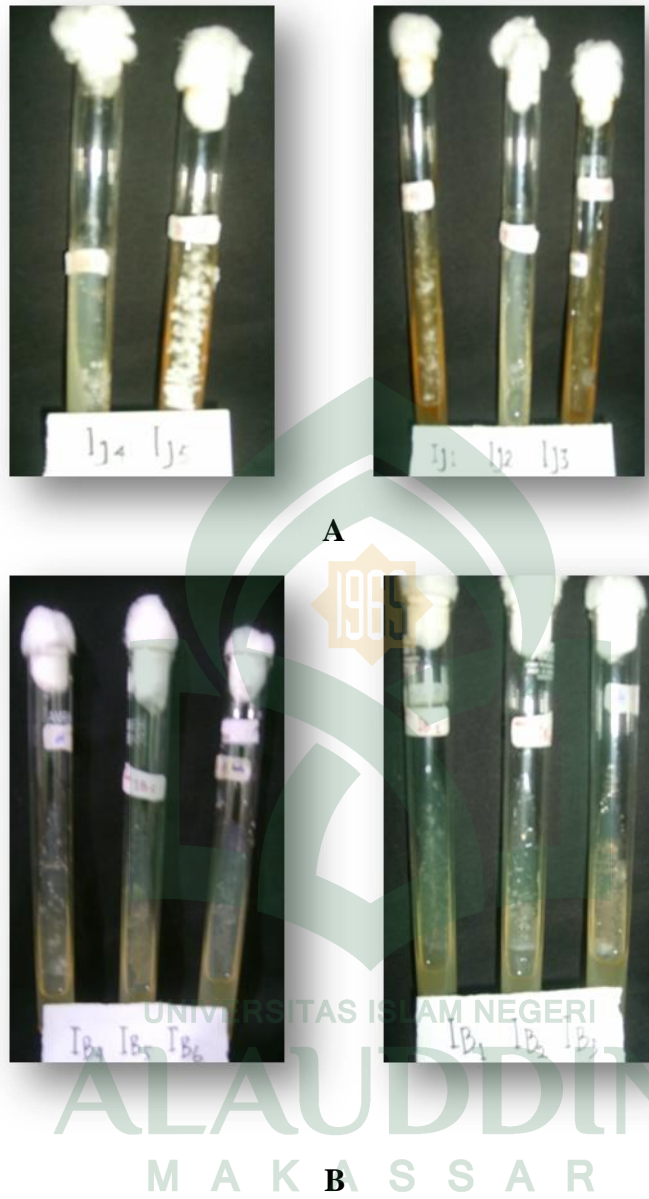

Keterangan :

- A** : Koloni isolat murni bakteri
- B** : Koloni isolat murni jamur

Gambar 8. Foto hasil isolat murni pada medium agar miring



1965 A



B

Keterangan :

- A : Isolat bakteri
- B : Isolat jamur

Gambar 9. Foto hasil fermentasi isolat mikroba

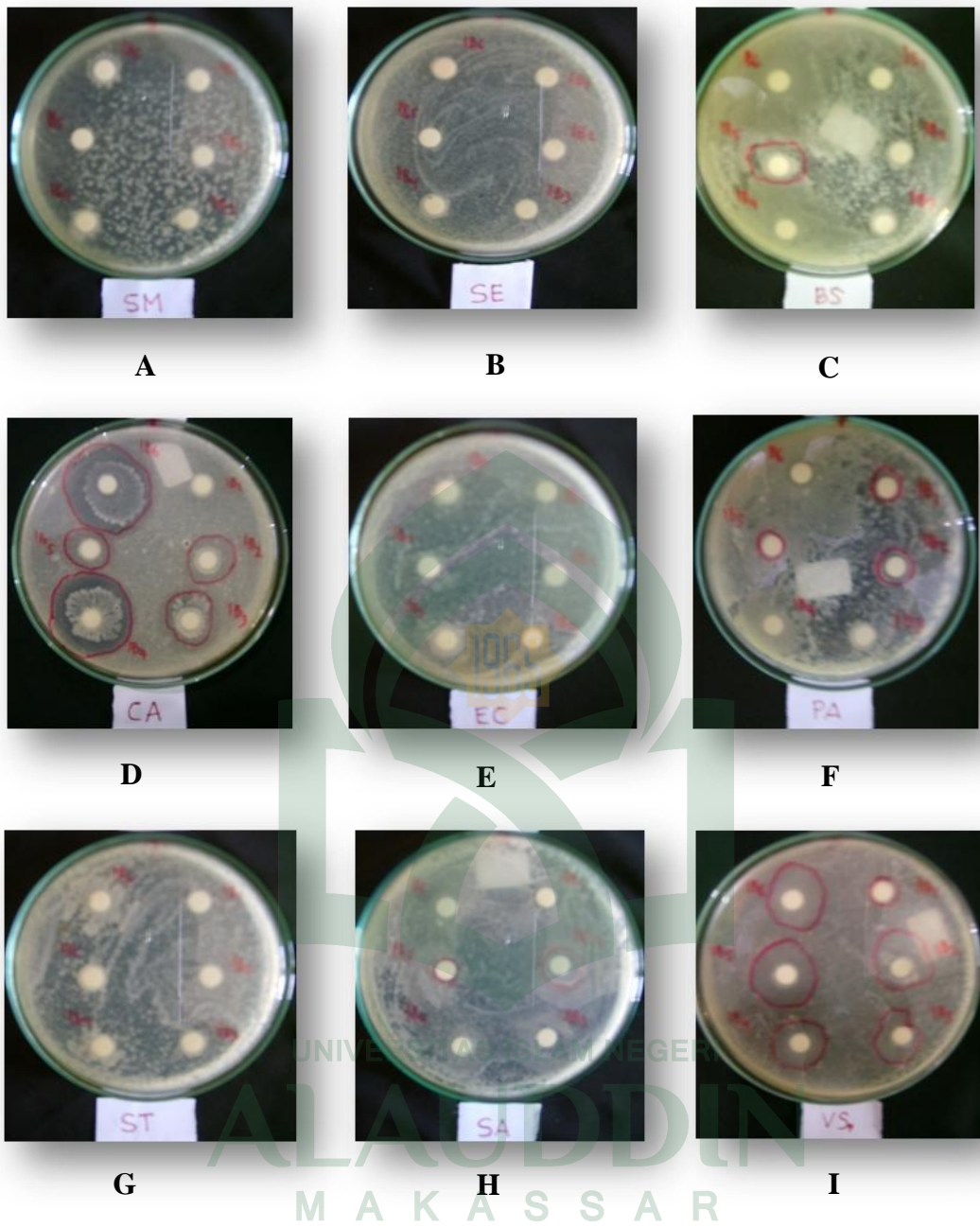

Keterangan

- | | |
|--|--|
| A : <i>Streptococcus mutans</i> | F : <i>Pseudomonas aeruginosa</i> |
| B : <i>Staphylococcus epidermidis</i> | G : <i>Salmonella typhi</i> |
| C : <i>Bacillus subtilis</i> | H : <i>Staphylococcus aureus</i> |
| D : <i>Candida albicans</i> | I : <i>Vibrio sp</i> |
| E : <i>Escherchia coli</i> | |

Gambar 10. Foto pengujian penghambatan fermentat bakteri terhadap mikroba uji

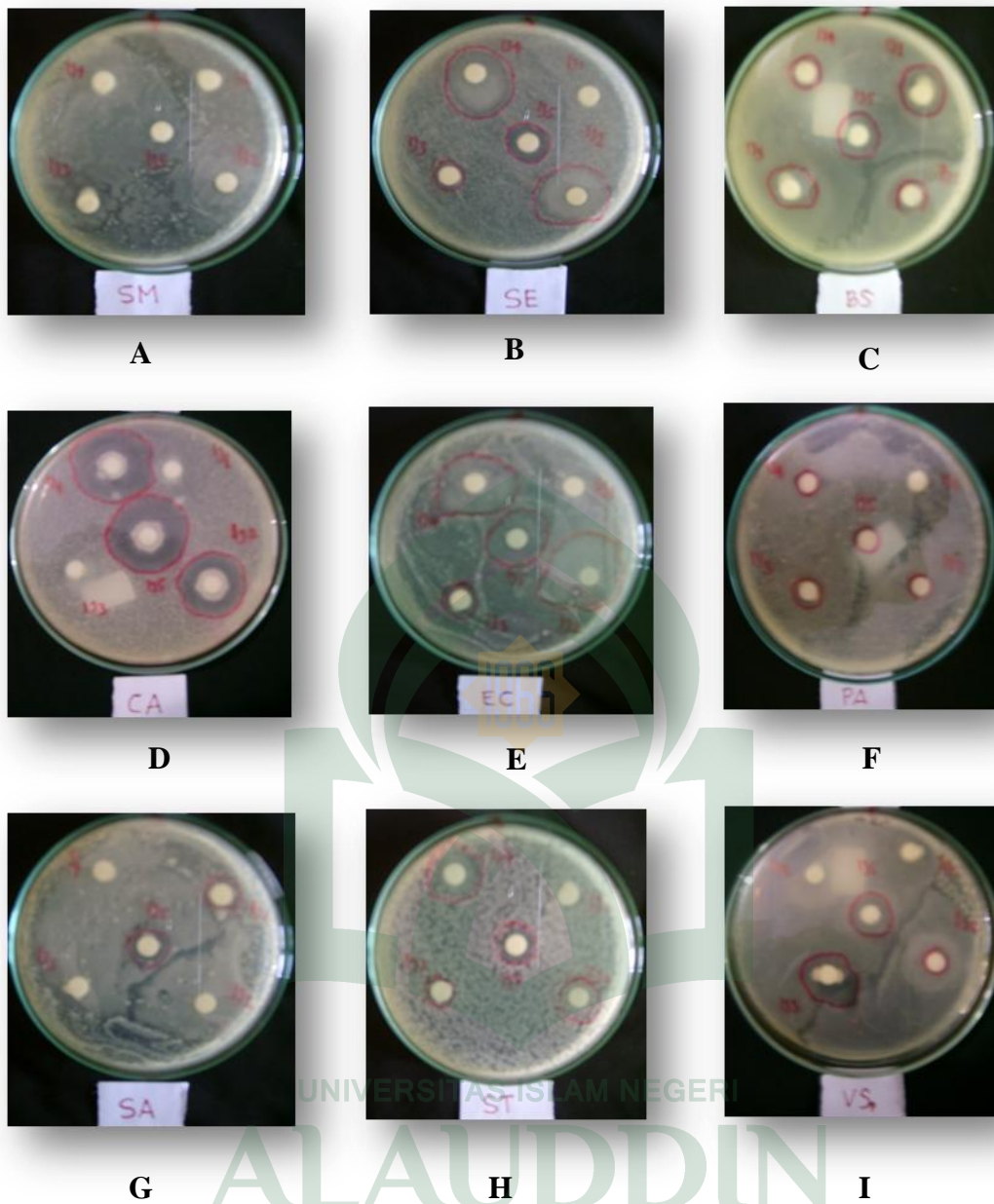

Keterangan :

- | | |
|--|--|
| A : <i>Streptococcus mutans</i> | F : <i>Pseudomonas aeruginosa</i> |
| B : <i>Staphylococcus epidermidis</i> | G : <i>Salmonella typhi</i> |
| C : <i>Bacillus subtilis</i> | H : <i>Staphylococcus aureus</i> |
| D : <i>Candida albicans</i> | I : <i>Vibrio sp</i> |
| E : <i>Escherchia coli</i> | |

Gambar 11. Foto pengujian penghambatan fermentat jamur terhadap mikroba uji

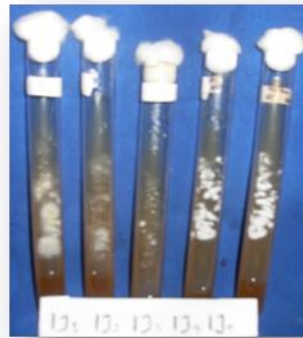

A



B

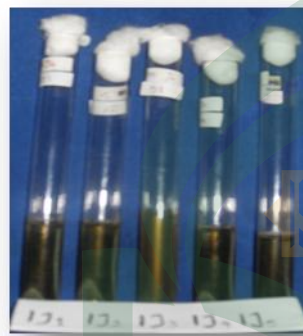

C



D

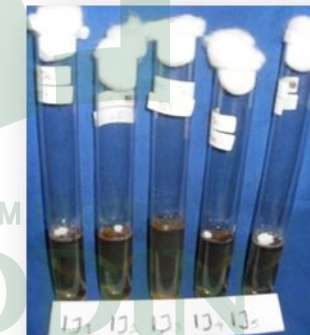

M E A K A S S A R F

Keterangan :

- | | |
|------------------------------|-----------------------------|
| A : Medium NA miring | D : Medium PDA tegak |
| B : Medium PDA miring | E : Medium NB |
| C : Medium NA tegak | F : Medium GNB |

Gambar 12. Foto hasil identifikasi isolat mikroba pada beberapa bentuk medium pertumbuhan

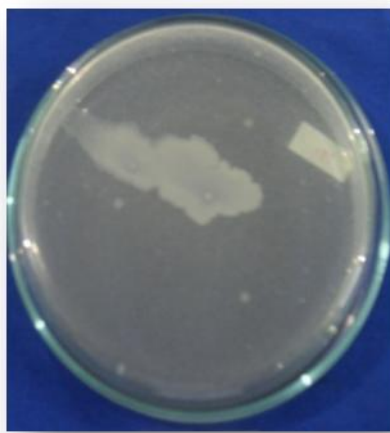

A

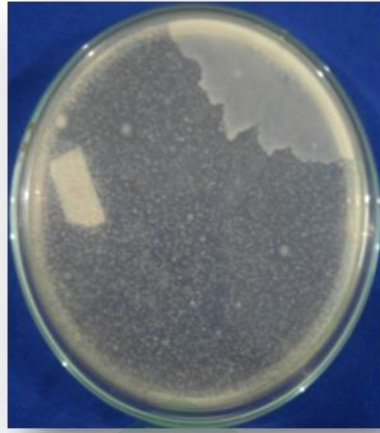

B

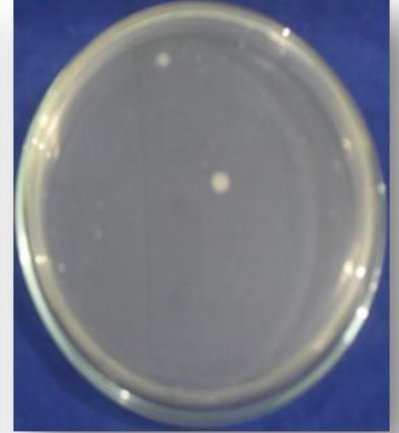

C

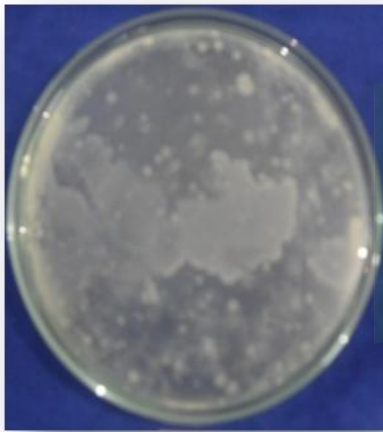

D

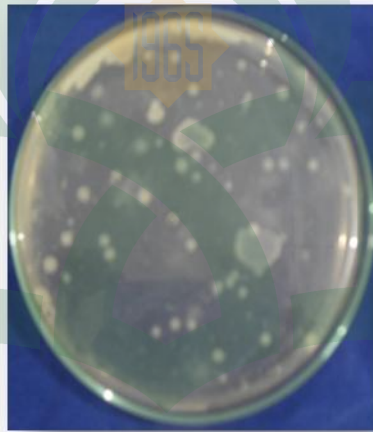

E

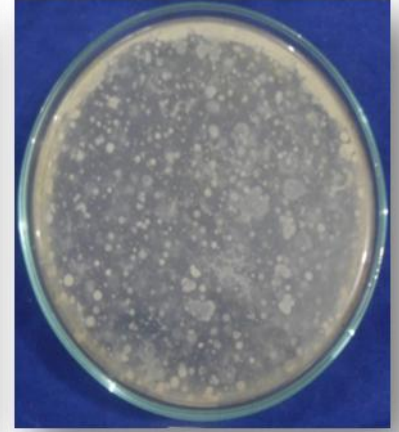

F

Keterangan :

- A : koloni bakteri IB₁
- B : koloni bakteri IB₂
- C : koloni bakteri IB₃
- D : koloni bakteri IB₄
- E : koloni bakteri IB₅
- F : koloni bakteri IB₆

Gambar 13. Foto hasil identifikasi isolat bakteri pada cawan petri

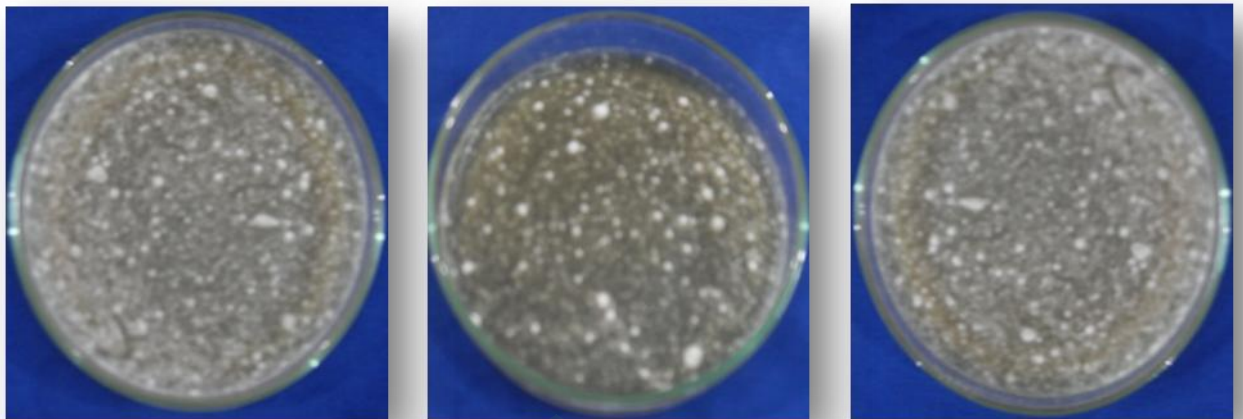

A

B

C

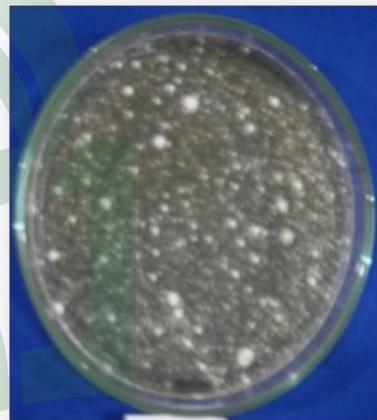
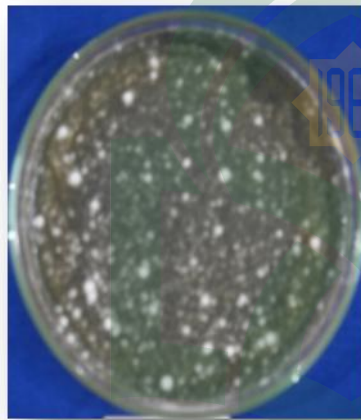

D

E

UNIVERSITAS ISLAM NEGERI

ALAUDDIN

MAKASSAR

Keterangan :

- A : koloni jamur IJ₁
- B : koloni jamur IJ₂
- C : koloni jamur IJ₃
- D : koloni jamur IJ₄
- E : koloni jamur IJ₅

Gambar 14. Foto hasil identifikasi isolat jamur pada cawan petri

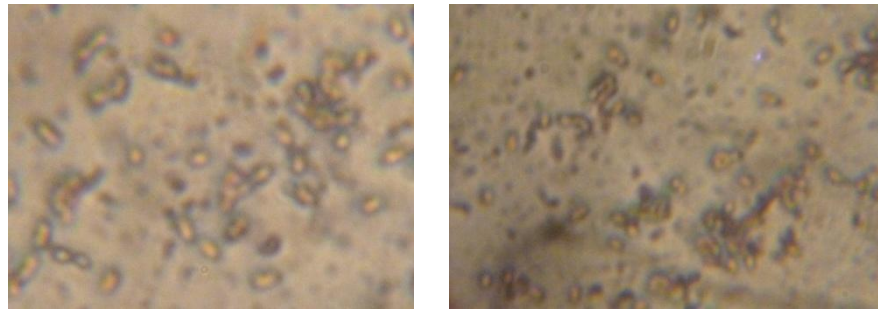

A

B

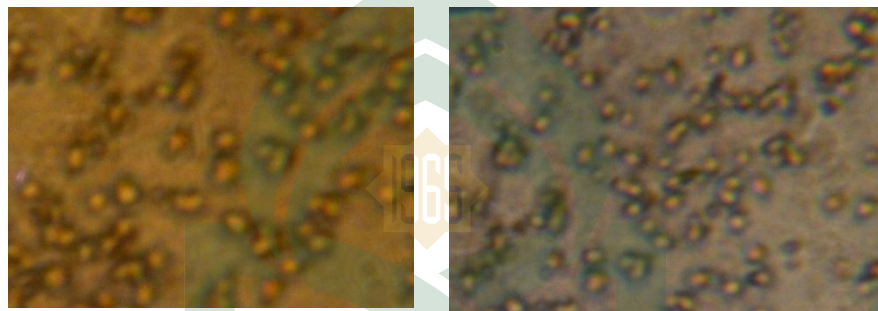

C

D

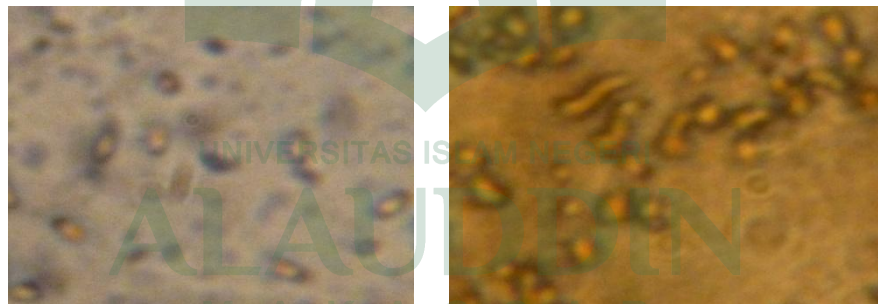

E

F

Keterangan :

A : Isolat IB₁

B : Isolat IB₂

C : Isolat IB₃

D : Isolat IB₄

E : Isolat IB₅

F : Isolat IB₆

Gambar 15. Foto hasil pengecatan Gram



UNIVERSITAS ISLAM NEGERI
ALAUDDIN
MAKASSAR

Gambar 16. Foto *Disc Blank*



Gambar 17. Foto sampel alga *Eucheuma cottonii* asal Rappoa Kabupaten Bantaeng



Gambar 18. Foto wilayah budidaya alga *Eucheuma cottonii* di Desa Rappoa Kabupaten Bantaeng

Lampiran 3. Pembuatan medium

a. *Nutrient Agar* (NA)

Komposisi :

Ekstrak Beef 3,0 g

Pepton 5,0 g

Agar 15,0 g

Air suling hingga 1000 ml

Ditimbang bahan sebanyak 23,0 g dilarutkan dalam 1000 ml sampai larut, kemudian disterilkan dalam autoklaf pada suhu 121°C selama 15 menit.

b. *Nutrient Broth* (NB)

Komposisi : (8 g/L)

Ekstrak Beef 3,0 g

Pepton 5,0 g

Air suling hingga 1000 ml

Pembuatan :

Semua bahan di masukkan ke dalam erlemeyer dilarutkan dalam air suling hingga 800 ml, dipanaskan sampai larut, di cukupkan sampai 1000 ml aquadest, kemudian disterilkan dalam autoklaf pada suhu 121°C selama 15m menit.

c. *Malatosa Yeast Broth* (MYB)

Komposisi ;

Maltosa 10 gram

Yeast Extract 3 gram

Pepton 5 gram

Dekstroza 10 gram

Aquadest hingga 1000 ml

Pembuatan :

Semua bahan tersebut dimasukkan ke dalam gelas erlenmeyer dan dilarutkan dalam aquadest kemudian dipanaskan sampai mendidih hingga semua larut. Disterilkan dalam autoklaf pada suhu 121°C selama 15 menit dengan tekanan 2 atm.

d. *Glukosa Nutrient Agar* (GNA)

Glukosa 10 gram

Ekstrak Yeast 5 gram

Pepton 10 gram

NaCl 2,5 gram

Aquadest hingga 1000 ml

Pembuatan :

Semua bahan tersebut dimasukkan ke dalam gelas erlenmeyer dan dilarutkan dalam aquadest kemudian dipanaskan sampai mendidih hingga

semua larut. Disterilkan dalam autoklaf pada suhu 121°C selama 15 menit dengan tekanan 2 atm.

e. *Potato Dextrose Agar* (PDA)

Komposisi :

Potato 200 gram

Dextrosa 10 gram

Agar 15 gram

Air suling hingga 1000 ml

Pembuatan :

Semua bahan dimasukkan ke dalam gelas erlenmeyer dilarutkan dalam air suling hingga 800 ml, dipanaskan sampai larut, dicukupkan sampai 1000 ml air suling, kemudian disterilkan dalam autoklaf pada suhu 121° C selama 15 menit.

Lampran 4. Pembuatan Pereaksi

a. Cat A

- Larutan pokok kristal violet

Komposisi :

Kristal violet 20,0 g

Etanol 95% 100,0 ml

- Larutan oksalat

Ammonium oksalat 1,0 g

Air suling 100,0 ml

Larutan yang digunakan dilaboratorium :

Larutan pokok Kristal violet 1 bagian

Air suling 10 bagian

Larutan pokok ammonium oksalat 4 bagian

Pembuatan :

Dicampur larutan (1) dan (2), kemudian disimpan dalam wadah tertutup gelas.

b. Cat B

- Larutan Iodium

Komposisi :

Kristal iodium	1,0 g
Kalium Iodida	2,0 g
Air suling	5,0 g

Pembuatan :

Setelah kedua bahan tersebut larut, ditambahkan air suling 240 ml dan 60 ml cairan Natrium bikarbonat 5%..

c. Cat C

- Larutan pemucat

Komposisi :

Etanol 95%	250 ml
Aseton	250 ml

Pembuatan : UNIVERSITAS ISLAM NEGERI

Dicampurkan kedua bahan tersebut, kemudian disimpan dalam wadah tertutup gelas.

d. Cat D

- Larutan pokok safranin

Komposisi :

Safranin O	2,5 g
Etanol 95%	100,0 ml

Larutan yang digunakan dilaboratorium

Diencerkan dengan safranin,

Larutan pokok safranin 1 bagian

Air suling 5 bagian

Pembuatan :

Dicampurkan kedua bahan tersebut, kemudian disimpan dalam botol tertutup gelas.

