

**PERBANDINGAN KARAKTER ANATOMI STOMATA PADA BEBERAPA
SPESIES FAMILY POACEAE**



Oleh: UNIVERSITAS ISLAM NEGERI
NURLIA T
NIM. 60300111051
ALAUDDIN
M A K A S S A R

**FAKULTAS SAINS DAN TEKNOLOGI
UIN ALAUDDIN MAKASSAR
2016**

PERNYATAAN KEASLIAN SKRIPSI

Mahasiswa yang bertanda tangan di bawah ini:

Nama : Nurlia T
NIM : 60300111051
Tempat/Tgl. Lahir : Pl. Sakuala/19 Desember 1992
Jur/Prodi : Biologi
Fakultas : Sains dan Teknologi
Alamat : Jl. Abd. Kadir Dg Sirua
Judul : Perbandingan Karakter Anatomi Stomata Pada Beberapa Spesies Family Poaceae.

Menyatakan dengan sesungguhnya dan penuh kesadaran bahwa skripsi ini benar adalah hasil karya sendiri. Jika di kemudian hari terbukti bahwa ia merupakan duplikat, tiruan, plagiat, atau dibuat oleh orang lain, sebagian atau seluruhnya, maka skripsi dan gelar yang diperoleh karenanya batal demi hukum.

Makassar, 16 Maret 2016
Penyusun,

Nurlia T
NIM: 60300111051
UNIVERSITAS ISLAM PEGER
ALAUDDIN
M A K A S S A R

PENGESAHAN SKRIPSI

Skripsi yang berjudul, “Perbandingan Karakter Anatomi Stomata Pada Beberapa Spesies Family Poaceae”, yang disusun oleh Nurlia T, NIM: 60300111051, Mahasiswa Jurusan Biologi pada Fakultas Sains dan Teknologi UIN Alauddin Makassar, telah diuji dan dipertahankan dalam sidang Munaqasyah yang diselenggarakan pada hari Rabu, tanggal 16 Maret 2016 M bertepatan 6 Djumada i – Akhir 1437 H, dinyatakan telah dapat diterima sebagai salah satu syarat untuk memperoleh gelar Sarjana dalam Ilmu Sains dan Teknologi, Jurusan Biologi (dengan beberapa perbaikan).

Makassar, 17 Maret , 2016 M
7 Djumada i - Akhir 1437 H

DEWAN PENGUJI:

Ketua	: Prof. Dr. Arifuddin M.Ag	()
Sekretaris	: Dr. Cut Muthiadin. S.Si., M.Si	()
Munaqisy I	: Hartono S.Si, M.Biotech	()
Munaqisy II	: Nurlailah Mappanganro S.P., M.P	()
Munaqisy III	: Dr. Sohras M.Ag	()
Pembimbing I	: Dr. Muhammad Khalifah Mustami M.Pd	()
Pembimbing II	: Baiq Farhatul Wahidah, S.Si., M.Si	()

UNIVERSITAS ISLAM NEGERI

ALAUDDIN



Diketahui oleh:
Dekan Fakultas Sains dan Teknologi
UIN Alauddin Makassar,

Prof. Dr. A. Arifuddin, M.Ag
NIP. 196912051993031001

KATA PENGANTAR



Alhamdulillah segala puji bagi Allah SWT. Sembah sujud tiada terkatakan atas segala limpahan rahmat karunia dan inayah-Nya sehingga penulis dapat menyelesaikan tugas akhir (skripsi) ini sesuai dengan waktunya. Hanya karena kemegahan-Nya penulis menyelesaikan tugas dalam segala keterbatasan daya pikir dan kejaran waktu. Shalawat dan senyuman semoga cepat mengalir perlahan kepada kekasih terbaik yakni Baginda Muhammad SAW yang begitu santun mengajarkan umat manusia tentang akhlakul karimah dan sebagai tauladan yang paling sempurna. Adapun tugas akhir ini **Perbandingan Karakter Anatomi Stomata Pada Beberapa Spesies Family Poaceae**. Disusun sebagai salah satu syarat untuk menyelesaikan pendidikan Program Strata Satu, Jurusan Sains Biologi, Fakultas Sains dan Teknologi Universitas Islam Negeri Alauddin Makassar.

Dengan penuh rasa kesadaran, penulis mengakui bahwa penulisan skripsi ini tidak akan terselesaikan tanpa uluran tangan berbagai pihak yang tidak dapat penulis membalas pengorbanannya. Pada kesempatan inilah penulis mengucapkan terimakasih dengan tulus dan tak terhingga.

1. Prof. Dr. Musafir Pabbabari, M.Si. selaku Rektor UIN Alauddin Makassar beserta para wakil Rektor.
2. Prof. Dr. H. Arifuddin, M.Ag selaku Dekan Fakultas Sains dan Teknologi beserta para Wakil Dekan.
3. Dr. Mashuri Masri S.Si., M.Si dan Baiq Farhatul Wahidah S.Si., M.Si selaku ketua Jurusan dan Sekretaris Jurusan Biologi Fakultas Sains dan Teknologi Makassar.
4. Dr. Muhammad Khalifah Mustami, M.Pd dan Baiq Farhatul Wahidah S.Si., M.Si selaku pembimbing I dan pembimbing II yang telah banyak meluangkan waktunya untuk membantu penulis dalam penulisan skripsi ini.
5. Nurlailah Mappanganro S.P M.P selaku penguji yang tidak hanya menguji penulis tapi juga membimbing dan memberi masukan untuk penulis dalam menyelesaikan skripsi ini.
6. Bapak/ Ibu Dosen, para staf Jurusan, para Laboran yang senantiasa membimbing dan mendidik penulis di Jurusan Sains Biologi Fakultas Sains dan Teknologi.

7. Staf Laboran Karantina Pertanian Makassar yang telah memberi fasilitas dan telah meluangkan waktunya dalam membantu penulis dalam melakukan penelitian.
8. Terkhusus untuk Ayah dan Ibu-ku (Tuo' dan Nurlaela) terimakasih karena kalian telah memberikan Doa siang dan malam untuk anakmu ini sehingga bisa menyelesaikan skripsi ini.
9. Untuk suamiku dan anakku tercinta (Rustan S.H. dan Ummi Kultsum R) terimakasih karena berkat doa dan dukungan kalian penulis bisa menyelesaikan skripsi ini.
10. Untuk mertuaku dan keluargaku, terimakasih karena kalian selalu memberi semangat untukku sehingga penulis bisa menyelesaikan tugas akhir ini.
11. Teman-teman penelitianku Suriyani, Riska, Usman. Yang selalu memberikan dukungan semangat baik suka maupun duka.
12. Teman-teman SINAPSIS angkatan 2011 yang selalu memberikan inspirasi, dukungan, bantuan, semangat, serta Doa dan kerja sama. Susah senang kita lewati bersama dan semoga semua ini jadi kenangan berharga untuk kita semua.
13. Teman-teman KKN Angkatan ke-50 yang terletak di Kecamatan Labakkang, posko Desa GentungZul, Icha, Nunung, Rahmat dan Fendi . Terimakasih karena kalian telah menjadi temanku, dan telah memberikan dukungan untuk menyelesaikan tugas akhirku.

Kepada semua pihak yang tidak sempat penulis sebutkan nama-nya satu per satu, yang telah membantu dan berpartisipasi dalam penulisan skripsi ini. Dalam segala keterbatasan penulis hanya bisa ber-Do'a kepada Allah SWT agar senantiasa selalu memberikan hidayah-Nya untuk kita semua.

Dengan segala kesadaran hati penulis menyadari bahwa tugas akhir ini masih jauh dari kata sempurna. Saran dan kritik yang sifatnya membangun sangat penulis harapkan. Semoga Allah SWT selalu membimbing kita bersama dalam menyelami ilmu-ilmunya.

Wassalamu'Alaikum Wr.Wb

Samata, 16 Maret 2016

Penulis

Nurlia T

DAFTAR ISI

JUDUL	i
PERNYATAAN KEASLIAN SKRIPSI.....	ii
PENGESAHAN	iii
KATA PENGANTAR	iv
DAFTAR ISI.....	vi
DAFTARTABEL.....	viii
DAFTAR GAMBAR	ix
ABSTRAK	x
ABSTRACT.....	xi
PERSETUJUAN PEMBIMBING.....	xii
BAB I PENDAHULUAN	
a. Latar Belakang	1
b. Rumusan Masalah	3
c. Ruang Lingkup Penelitian.....	3
d. Kajian Pustaka/Penelitian Terdahulu	3
e. Tujuan Penelitian	5
f. Kegunaan Penelitian.....	5
BAB II TINJAUAN TEORITIS	
a. Tinjauan Umum Tanaman Dikotil	6
b. Karakteristik Tanaman dikotil.....	7
c. Teori yang Relevan Tentang Variabel	19
d. Integrasi Keilmuwan	30
e. Kerangka Fikir	33
BAB III METODOLOGI PENELITIAN	
a. Jenis dan Lokasi Penelitian	34
b. Pendekatan Penelitian	34
c. Populasi dan Sampel	34
d. Definisi Operasional Variabel.....	35
e. Metode Pengumpulan Data.....	36

f. Instrumen Penelitian (Alat dan Bahan).....	36
g. Prosedur Kerja.....	36
h. Teknik Pengolahan dan Analisis data	37
BAB IV HASIL DAN PEMBAHASAN	
a. Hasil Penelitian	38
b. Pembahasan.....	51
BAB V PENUTUP	
a. Kesimpulan	57
b. Saran.....	57
KEPUSTAKAAN	
LAMPIRAN-LAMPIRAN	
DAFTAR RIWAYAT HIDUP	



DAFTAR TABEL

Tabel 4.1. Karakter anatomi stomata pada 10 spesies kelas dikotil berdasarkan tipe stomata. 48

Tabel 4.2. Hasil penelitian secara keseluruhan berdasarkan tipe stomata, keterangan dan perbandingan karakter berdasarkan tipe stomata 49

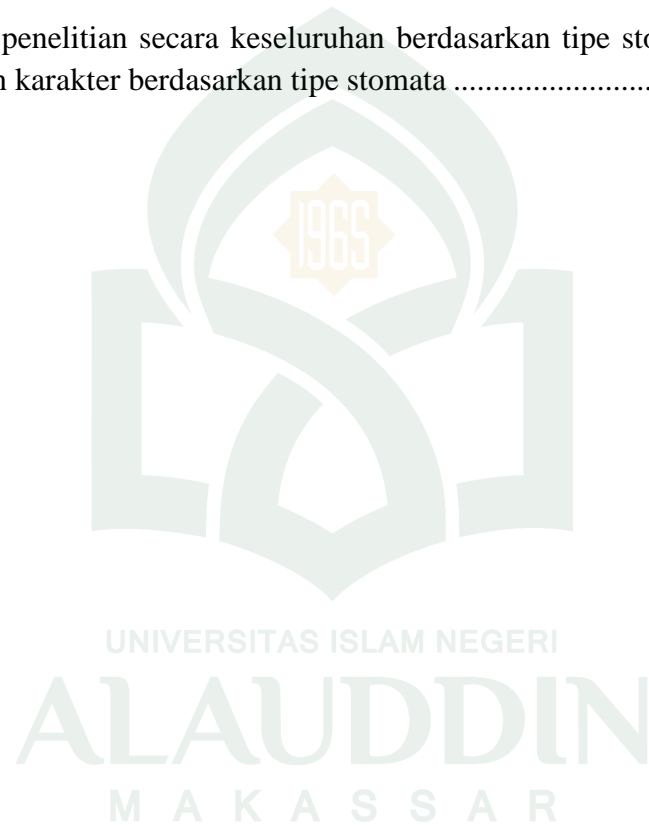

DAFTAR GAMBAR

Gambar 4.1. Stomata pada bagian bawah daunRumput jejarongan (<i>Chloris barbata</i>)	37
Gambar 4.2. Stomata pada bagian bawah daunRumput gerinting (<i>Cynodon dactylon</i> (L) Persl)	38
Gambar 4.3. Stomata pada bagian bawah daunRumput gajah (<i>Pennisetum purpureum</i> schaum)	39
Gambar 4.4. Stomata pada bagian bawah daunAlang -alang (<i>Imperata cylindrica</i>)	40
Gambar 4.5. Stomata pada bagian bawah daun Jagung (<i>Zea mays</i> L).....	41
Gambar 4.6. Stomata pada bagian bawah daun Bambu (<i>Bambusa vulgaris</i> Schrada)	42
Gambar 4.7. Stomata pada bagian bawah daunSerai (<i>Cymbopogon Citratus</i> (DC) Staff).....	43
Gambar 4.8. Stomata pada bagian bawah daunTebu (<i>Saccharum officinarum</i> Linn)	44
Gambar 4.9. Stomata pada bagian bawah daun tanamanJakut pahit (<i>Axonopus</i> <i>compresus</i>)	45
Gambar 4.10. Stomata pada bagian bawah daunPadi (<i>Oryza</i> <i>sativa</i> L).....	46

ABSTRAK

NAMA : NURLIA T.

NIM : 60300111051

JUDUL SKRIPSI : Perbandingan Karakter Anatomi Stomata Pada Beberapa Spesies Family Poaceae.

Poaceae adalah salah satu suku anggota tumbuhan berbunga dan merupakan tumbuhan perennial dan herba, bentuk seperti pohon tetapi tanpa penebalan sekunder, dinding sel, dan memiliki epidermis kuat. Stomata merupakan lubang kecil yang berbentuk lonjong yang dikelilingi oleh dua sel penjaga. Pada penelitian ini kami mengamati stomata yang terdapat pada bagian bawah dan atas daun tanaman *Poaceae*. Penelitian ini dilakukan untuk membandingkan karakter anatomi stomata pada beberapa species family *Poaceae*. Metode yang digunakan pada penelitian ini yaitu metode replika. Hasil penelitian dapat ditarik kesimpulan bahwa stomata pada tanaman *Poaceae* memiliki karakter stomata yang berbeda baik dari tipe stomata, letak stomata, ukuran stomata dan bentuk sel epidermisnya, apabila dilihat dari letak stomatanya. Tipe stomata daun *Poaceae* pada tanaman Alang-alang (*Imperata cylindrica*), Bambu (*Bambusa vulgaris* Schrada), Jagung (*Zea mays* L), Jakut pahit (*Axonopus kompresus*), Padi (*Oryza sativa* L), Rumput Gerinting (*Cynodon dactylon* L) Persl, Rumput gajah (*Pennisetum purpureum* Schaum), Rumput jejarongan (*Chloris barbata*) Serai (*Cymbopogon citrates* (DC) Staff), Tebu (*Saccharum officinarum* Linn), memiliki stomata tipe halter, sedangkan menurut letaknya ada yang *Amphistomatik* dan *Ephistomatik*, ukuran stomata tanaman *Poaceae* memiliki ukuran yang berbeda, bentuk sel epidermisnya ada yang berbentuk batang sejajar antara sel epidermis atas dan bawah.

Kata kunci : Karakter Anatomi, Stomata, *Poaceae*

ABSTRAC

NAMA : **NURLIA T.**
NIM : **60300111051**
Thesis Title :
**ComparativeAnatomyCharacterStomataOnSomeSpecies
FamilyPoaceae.**

Poaceae is a family of flowering plants and is a perennial and herbaceous plants, such as the shape of the tree but without secondary thickening, cell walls, and has a strong epidermis. Stomata is an oval-shaped small hole surrounded by two guard cells. In this study, we observed that stomata are on the bottom and upper leaves of the plant Poaceae. This study was conducted to compare the anatomical characters stomata in some species Poaceae family. The method used in this research is the method of replicas. The research results can be deduced that the stomata in plants Poaceae has the character of different stomata both types of stomata, stomata location, size and shape of cell somata epidermisnya, when seen from the layout somatanya type Poaceae leaf stomata in plants Alang-alang (*Imperata cylindrica*), bamboo (*Bambusa vulgaris* Schrada), corn (*Zea mays* L), Jakut bitter (*Axonopus compresus*), Rice (*Oryza sativa* L), Gerinting Grass (*Cynodon dactylon* (L) Persl), elephant grass (*Pennisetum purpureum* Schaum), Grass jejarongan (*Chloris barbata*) lemongrass (*Cymbopogon citrates* (DC) Staff), Sugarcane (*Saccharum officinarum* Linn), has a halter type stomata, whereas according to the location there are *Amphistomatik* and *Ephistomatik*, Poaceae plant stomata size has a different size, shape epidermisnya cells exist in the form of parallel rods between the upper and lower epidermis cells.

Keywords : Character Anatomy , Stomata , *Poaceae*.

PERSETUJUAN PEMBIMBING

Pembimbing penulisan skripsi Saudara Nurlia T, NIM: 60300111051, mahasiswa Jurusan Biologi pada Fakultas Sains dan Teknologi UIN Alauddin Makassar, setelah meneliti dan mengoreksi dengan seksama proposal skripsi berjudul, “Perbandingan Karakter Anatomi Stomata Pada Beberapa Spesies Family Poaceae”, memandang bahwa proposal skripsi tersebut telah memenuhi syarat-syarat ilmiah dan dapat disetujui untuk diseminarkan.

Demikian persetujuan ini diberikan untuk diproses lebih lanjut

Makassar,2016

Pembimbing I

Pembimbing II

Dr. Muhammad Khalifah Mustami M.PdBaiq Farhatul Wahidah S.Si., M.Si

Nip:

Nip:

ALAUDDIN
M A K A S S A R

BAB I

PENDAHULUAN

A. Latar Belakang

Bangsa Poales yang terdapat dalam suku, yaitu *Poaceae* atau *Gramineae* yang warganya berupatana annual atau perennial, kadang-kadang berupatana pohon yang tinggi. Batang yang posisinya bermacam-macam ada yang tegak lurus, ada yang serong ke atas, ada yang berbaring atau merayap, kadang-kadang dengan rimpang di dalam tanah. Bentuk batang kebanyakan seperti silinder panjang, jelas berbuku-buku dan beruas-ruas, ruas-ruas rongga, bersekat pada buku-bukunya. Daun kebanyakan daun pita, panjang, bertulang sejajar, tersusun sebagai roset atau berseling dalam dua baris pada batang, umumnya terdapat helaian, upih, dan lidah - lidah, jarang antara helaian dan upih terdapat tangkai (Tjitrosoepomo, 2002: 436).

Poaceae adalah salah satu suku anggota tumbuhan berbunga. Suku ini meliputi 500 marga dan 800 jenis kosmopolit, tetapi lebih banyak di daerah tropis dan temperata. Anggotanya adalah yang paling tinggi populasinya di dunia karena banyak tanaman budidaya yang menjadi anggotanya dan ditanam luas sebagai bahan pangan utama. Di dalamnya termasuk tumbuhan seperti padi, gandum, jagung, jelai, jewawut, serta sorgum (cantal). Selain itu, bambu dan tebu juga termasuk di dalamnya. Bahan pakan ternak juga banyak memanfaatkan anggota suku ini, seperti rumput gajah dan rumput raja. Anggota suku ini beberapa di

antaryamerupakan tumbuhan pengganggu (gulma) yang penting, seperti alang-alang dan rumput bandotan (Syamsiah, 2008: 127).

Kesinambungan epidermis terputus-putus oleh suatu lubang-lubang/porus yang berukuran sangat kecil. Bagian tersebut adalah ruang antar sel yang dibatasi oleh dua sel yang bentuknya khas berbeda dengan sel disekelilingnya yang disebut sel penjaga/sel penutup. Sel penjaga ini umumnya berbentuk seperti ginjal tapi pada suku *Graminae* berbentuk halter. Sel penjaga bersama dengan lubangnya disebut sebagai stomata. Sel-sel epidermis yang berdekatan dengan sel penjaga sering menunjukkan perbedaan bentuk maupun susunan dengan sel-sel epidermis lainnya disebut sel tetangga. Stomata terdapat hampir pada semua bagian tubuh tumbuhan, tapi jumlah terbanyak ditemukan pada daun dan batang yang masih muda. Pada daun yang berfotosintesis stomata terdapat baik pada permukaan atas maupun pada bagian bawah saja. Pada daun yang memiliki pertulangan daun menjari stomata menyebar tidak teratur, sedangkan pada daun yang memiliki pertulangan daun sejajar seperti pada *Gramineae* stomata tersusun dalam barisan sejajar (Wahidah, 2011: 59).

Setiap tanaman dari spesies family *Poaceae* bisa memiliki persamaan ataupun perbedaan ciri/karakter anatomi. Adanya persamaan ataupun perbedaan tersebut dapat digunakan untuk mengetahui jauh dekatnya hubungan kekerabatan antar beberapa spesies family *Poaceae*. Semakin banyak persamaan karakter makasemakin dekat hubungan kekerabatannya. Sebaliknya, semakin sedikit perbedaan karakternya, makasemakin jauh hubungan kekerabatannya. Penelitian ini penting dilakukan karena banyak macam *Poaceae*, sehingga pasti punya perbedaan struktur anatomi termasuk stomata. Epidermis daun, termasuk didalamnya stomata merupakan ciri anatomi yang bisa digunakan untuk membandingkan karakter anatomi

stomata pada beberapa spesies family *Poaceae*. Suku *Gramineae* memiliki struktur epidermis yang khas. Penampakan epidermis, yang terdiri atas sel panjang dan sel pendek, serta tipe stomata merupakan ciri yang dapat dipakai untuk membedakan tiap jenis tumbuhan golongan suku *Gramineae* (Esau, 1965).

B. Rumusan Masalah

Berdasarkan latar belakang masalah di atas, dapat dirumuskan masalah penelitian ini yaitu bagaimana perbandingan karakter anatomi stomata pada beberapa spesies family *Poaceae*?

C. Ruang Lingkup Penelitian

Adapun ruang lingkup pada penelitian ini adalah sebagai berikut:

1. Membandingkan karakter anatomi stomata pada tanaman family *Poaceae* antara lain Alang-alang (*Imperata cylindrica*), Bambu (*Bambusa vulgaris Schrad*), Jagung (*Zea mays* L), Jakupahit (*Axonopus compressus*), Padi (*Oryza sativa* L), Rumput gerinting (*Cynodon dactylon* (L) Perst), Rumput gajah (*Pennisetum purpureum* Schum), Rumput jarangan (*Chloris barbata*) Serai (*Cymbopogon citratus* (DC) Staff), Tebu (*Saccharum officinarum* Linn).
2. Lokasi pengambilan sampel dauntanaman family *Poaceae* di ambil di area samat pada 29 April 2015. Kemudian di lanjutkan dengan pembuatan sampel dengan metode replik dan mengamati nyadiba wah mikroskop di Laboratorium Biologi Botani Jurusan Biologi Fakultas Sains dan Teknologi Universitas Islam Negeri Alauddin Makassar dan Laboratorium Balai Besar Karantina Tumbuhan Makassar.

D. Kajian Pustaka

Berdasarkan penelitian sebelumnya yang telah dilakukan oleh Sri Haryanti, dan Tetriika Meirina (2010) dengan judul Optimalisasi Pembukaan Porus Stomata Daun Kedelai (*Glycine max* (L) Merrill) Pada Pagi Hari dan Sore. Stomata merupakan salah satu alat transpirasi melalui daun, sehingga perlu dilakukan pengukuran panjang dan lebarnya untuk mengetahui pembukaan stomata maksimal. Penelitian ini bertujuan untuk mengetahui perbedaan ukuran panjang dan lebar porus stomata daun kedelai pada pagi, siang dan sore hari. Penelitian ini menggunakan rancangan acak lengkap (RAL) dengan perlakuan penyiraman tanaman kedelai pada pagi, siang dan sore hari. Tiap perlakuan diulangi 3 kali. Setelah tanam umur 30 hari dilakukan pembuatan preparat dengan metode replika/cetakan. Hasil penelitian menunjukkan bahwa perlakuan penyiraman dengan waktu yang berbeda tidak berpengaruh nyata terhadap panjang porus stomata, tetapi berpengaruh terhadap lebar porus stomata. Pembukaan porus stomata maksimal terjadi pada pagi hari (jam 9.00).

Penelitian pendukung lainnya pula yang telah dilakukan oleh Rompasdkk. Di mana judul penelitiannya yaitu Struktur Sel Epidermis dan Stomata Daun Beberapa Tumbuhan Suku *Orchidaceae*. Penelitian untuk menentukan struktur sel epidermis dan stomata pada beberapa tumbuhan anggota suku *Orchidaceae* yang merupakan anggota marga *Arachnis*, *Phalaenopsis* dan *Vanilla*. Metode deskriptif digunakan untuk menggambarkan struktur sel epidermis dan stomata daun anggrek kalajengking, anggrek bulandan vanili berdasarkan pengamatan irisan memanjang sel-sel epidermis pada permukaan bawah daun dengan mikroskop cahaya. Hasil penelitian menunjukkan

danyavariasistruktursel epidermis dan stomata anomositiksepertipadatumbuhandikotil.

Dari

penelitiantersebutlahpenulisdapatdanmampumengembangkanpenelitianlebihlanjut sepertidiatasnamundalamhalinipenelitian yang dilakukanolehpenulismenggunakanobjekdantempat yang berbedadaripenelitianterdahuluuntukmenghindariadanyakesamaanbaikitudarisegio bjekdalamhalinispeciesmaupun yang lainnya.Makadariitupenulismelakukanpenelitiandenganmenggunakananaman*Poa cea*terpilihdanlokasipengambilansampelnya pun jugaberbeda.

Jikapenelitiandiatsdikaitkandenganteori-teori yang relevansudahterlihatjelasbahwaterdapatbeberapateori yang berbandinglurusdenganpenelitianterbuktibahwaterdapatpenelitiansebelumnya yang sudahterlebihdahuludilakukanmakapenelitianlebihlanjutinidilakukandanteori-teorilainya di bahaspadababberikutnya.

E. Tujuan Penelitian

Adapuntujuandilaksanakannyapenelitianiniadalahuntukmengetahuiperbandingankarakter anatomi stomata pada beberapa spesies family *Poaceae*.

F. Kegunaan Penelitian

Adapunkegunaandaripenelitianiniadalahsebagaiberikut:

1. Bagi ilmu pengetahuan

Memberikan informasi mengenai karakter anatomi stomata pada beberapa spesies family *Poaceae*.

2. Bagi penelitian selanjutnya

Memberikan informasi yang dapat dijadikan dasar bagi tahap penelitian selanjutnya.



BAB II TINJAUAN TEORETIS

A. Tinjauan Umum Family / *Poaceae*

Poaceae merupakan tumbuhan perennial dan herba, bentuk seperti pohon tetapi tanpa penebalan sekunder, dinding sel, dan memiliki epidermis kuat. Batang biasanya slinder dan dengan ruas kosong (*internodus*). Akar sering dengan rambut-rambut akar tetapi juga sering dengan endomikorhiza, memiliki pelepah daun. Penyerbukan bunga biasanya dengan bantuan angin, dan biasanya biseksual. *Poaceae* merupakan tumbuhan herba di mana tumbuhan tidak berkayu termasuk rumput herba dapat hidup di daratan, daerah rawa, sungai, pantai, laut, dan pegunungan. Kondisi lingkungan tempat herba hidup sangat mempengaruhi terhadap perkembangan herba tersebut. Banyak tumbuhan dari berbagai family termasuk ke dalam jenis herba, salah satunya adalah rumput family *Poaceae* (Syafei, 1994).

Poaceae adalah salah satu suku anggota tumbuhan berbunga. *Poaceae* merupakan kelompok tumbuhan yang sangat berhasil penyebarannya di muka bumi ini dengan sangat luas. Sistem akar mampu mengisap nutrisi secara luar biasa, juga efisiensi dalam penyerapan air dan stabilisasi tanah. *Poaceae* mempunyai kemampuan reproduksi yang tinggi dengan biji-bijinya yang banyak sehingga mampu disebarkan secara luas. Family ini mempunyai sekitar 500 marga dan 3000 jenis. Peran herba di alam dapat di bagi menjadi beberapa kategori di antaranya yaitu sebagai makanan pokok contohnya padi (*Oryza sativa*L) dan jagung (*Zea mays*L), sebagai gulma contohnya *Imperata cylindrica*, sebagai bahan untuk membuat obat contohnya akar alang-alang (*Imperata cylindrica*), dan sebagai makanan ternak (Dasuki, 1994).

Klasifikasi yang mewakili dari suku *Poaceae* yaitu:

Kerajaan : Plantae
 Divisi : Magnoliophyta
 Kelas : Liliopsida
 Anak kelas : Commelinidae
 Bangsa : Cyperales
 Suku : Poaceae (Dasuki, 1991).

B. Karakteristik Family/Poaceae

Rumput tergolong dalam suku *Poaceae* yaitu tanaman monokotiledon (bijinya terdiri atas satu kotiledon atau disebut juga berkeping satu). Struktur rumput relatif sederhana, terdiri dari akar yang bagian atasnya silindris dan langsung berhubungan dengan batang. Batangnya berbuku, helai daunnya keluar dari pelepah daun (*sheath*) pada buku batang. Malai rumput terdiri atas beberapa bunga yang nantinya menghasilkan biji. Hampir semua rumput adalah tanaman herba (tidak berkayu) sedangkan ukuran, bentuk dan pola tumbuhnya sangat beragam daun tunggal (Crowder, 1982: 10).

Daun tunggal, dua baris kadang-kadang seolah-olah berbaris banyak, pelepah daun berkembang sangat baik, pada batas pelepah dan helaian daun kerap kali terdapat lidah, helaian daun duduk hampir selalu berbentuk langset atau garis, kedua sisi dari ibu tulang daun dengan beberapa tulang daun yang sejajar. Bunga tersusun dalam bulir, yang terdiri dari dua *Glumae* atau daun yang serupa sisik atau lebih dari dua, yang duduknya berseling dalam dua baris berhadapan. Sebuah atau dua *glumae* pada bulir bagian bawah tidak berisi bunga, lainnya berisi sebuah mahkota yang berbentuk sisi atau palea kerap kali dua badan penggelembung, sebuah benang sari atau lebih dan sebuah bakal buah (Stenis, 2006: 97-98).

Perbungaan unit dasar spikelet, kumpulan spikelet membentuk spika, racemes, panikula satu spikelet memiliki sepasang braktea disebut gluma satu spikelet terdiri dari 1–lebih floret, tersusun pada sumbu (rakhila) satu bunga (floret) memiliki braktea lemma dan palea floret, , Perhiasan bunga terdiri dari 2 sisik (lodicae) stamen (10), 3, (6) stilus (1), 2, (3) stigma umumnya seperti bulu ovarium 2-3 carpel, 1 lokul, 1 ovul, superus buah (Tjitrosoepomo, 1981: 19).

Menurut Gilland dalam bukunya ‘Grasses of Malaya’ (1971) ciri-ciri dari rumput secara garis besar terdiri bagian perakaran, batang daun dan bunga.

Sistem perakaran pada jenis rumput-rumputan terbagi 2 yaitu, rizoma dan stolon. Rizoma adalah batang yang menjalar di bawah permukaan tanah, pada buku akar terdapat mata kuncup yang dapat tumbuh menjadi tunas dan seterusnya menjadi tanaman baru. Stolon adalah tunas yang muncul diatas permukaan tanah. Sistem perakarannya menyebar atau bergerombol satu-satu dengan tipe perakaran primer yang berkembang selama perkecambahan benih yang hidup dalam jangka waktu yang relatif pendek dan tipe perakaran sekunder yang muncul pada batang dimana pada rumput yang dewasa akar sekunder merupakan sistem perakaran secara keseluruhan.

Batang rumput disebut tungkai. Tungkai rumput hampir selalu berlekuk, kecuali pada pangkalnya atau pada pucuk tempat keluarnya daun. Tangkainya terletak lebih dalam dan tertutup serta mempunyai sekat atau dinding penunjang pada masing-masingnya. Bentuknya beragam, bulat, pipih, atau persegi, berongga atau penuh, lentur atau kaku. Tangkainya merupakan tempat menempelnya daun dan dibagian ujung tungkai terdapat pembungaan.

Daun terdiri dari 3 bagian yang berbeda, yaitu *sheath* (pelepah), *blade* (helaian daun), dan *ligule* (lidah daun). *Sheath* merupakan bagian daun yang

menyelimuti batang. *Blade* merupakan bagian daun yang biasa dikenal orang sebagai daun. *Ligule* merupakan bagian yang terletak antara helaian daun dan pelepah yang berfungsi sebagai penghubung antara keduanya.

Bagian rumput yang kebanyakan orang menyebutnya bunga-bunga, yang terdiri dari *spike*, *raceme* dan *panicle*. Pada *inflorescence* bentuk *spike* tidak ditemukan adanya tangkai yang menghubungkan *spikelet* dengan sumbu utamanya. Bentuk *spike* dan *raceme* tumbuh langsung pada tangkai yang berhubungan langsung dengan poros utama. Sedangkan bentuk *panicle*, poros utama memiliki percabangan tempat menempelnya tangkai yang ditumbuhi *spikelet*.

Adapun deskripsi dan syarat tumbuh beberapa tanaman Poaceae adalah sebagai berikut:

a. Padi (*Oryza sativa* L.)

Menurut AAK(2003) syarat tumbuh tanaman padi dapat dipengaruhi oleh beberapa faktor, antara lain:

1) Iklim

Tanaman padi dapat tumbuh dengan baik di daerah yang beriklim panas dan lembab (banyak mengandung uap air). Pengertian iklim ini menyangkut beberapa unsur, yaitu:

a) Curah hujan

Tanaman padi membutuhkan curah hujan yang baik untuk mencukupi kebutuhan pengairan. Curah hujan rata-rata yang dibutuhkan adalah sekitar 200 mm/bulan atau lebih dengan distribusi selama empat bulan, sedangkan curah hujan pertahun adalah sekitar 1500-2000 mm.

b) Temperatur (suhu)

Tanaman padi merupakan salah satu jenis tanaman yang membutuhkan temperatur (suhu) yang panas.

c) Tinggi tempat

Menurut Junghun dalam AAK (2003: 35) hubungan antara tinggi tempat dengan tanaman padi adalah: (1) Daerah antara 0-650 m dengan suhu antara $26,5^{\circ}\text{C}$ – $22,5^{\circ}\text{C}$ cocok untuk tanaman padi. (2) Daerah antara 650-1500 m dengan suhu antara $22,5^{\circ}\text{C}$ – $18,7^{\circ}\text{C}$ masih cocok untuk tanaman padi.

d) Sinar matahari

Tanaman padi memerlukan banyak sinar matahari untuk keperluan fotosintesis. Sinar matahari ini terutama dibutuhkan pada saat tanaman berbunga sampai pada proses pemasakan buah.

e) Angin

Angin dapat berpengaruh positif maupun negatif pada proses perkembangan tanaman padi. Pengaruh positifnya terjadi pada saat proses penyerbukan dan pembuahan. Pengaruh negatifnya dapat dirasakan ketika angin dapat membawa bakteri atau jamur yang menyebabkan penyakit tanaman. Angin kencang juga akan menyebabkan buah menjadi hampa dan tanaman akan roboh.

f) Musim

Musim sangat berhubungan erat dengan banyak sedikitnya curah hujan. Hasil produksi padi akan lebih banyak pada saat musim kemarau dengan pengairan yang baik, hal ini disebabkan oleh proses penyerbukan yang dapat berjalan dengan baik karena tidak terganggu oleh hujan.

2) Tanah

Kondisi tanah yang sesuai untuk pertumbuhan tanaman padi dapat dilihat dari beberapa kriteria sebagai berikut:

a) Tekstur tanah

Tekstur tanah dengan jumlah fraksi pasir yang sangat besar kurang cocok untuk tanaman padi karena sangat mudah meloloskan air. Tanah yang sesuai untuk tanaman padi adalah tanah yang mengandung lumpur atau lempung sehingga mudah mengikat air. Khusus Pulau Jawa padi dapat tumbuh dengan baik pada tanah dengan ketebalan lapisan atasnya sekitar 18-22 cm dengan pH antara 4-7.

b. Bambu (*Bambusa vulgaris* Schrada)

Bambu tumbuh mulai dari dataran rendah sampai dataran tinggi 100-2200 m di atas permukaan laut. Walaupun demikian, tidak semua jenis bambu dapat tumbuh dengan baik di tempat yang tinggi. Namun, pada tempat-tempat yang lembab atau yang kondisi curah hujannya tinggi dapat mencapai pertumbuhan terbaik, seperti di tepi sungai, di tebing-tebing yang curam. Di Indonesia, tanaman bambu tumbuh baik di dataran rendah sampai pegunungan dengan ketinggian sekitar 3000 m dari permukaan laut dan pada umumnya ditemukan di tempat-tempat terbuka dan daerahnya bebas dari genangan air (Sumiartha, 2012).

Pada tempat-tempat yang disenangi, umur tanaman 4 tahun perumpunan sudah dapat terjadi secara normal, yang mana jumlah rumpun sudah dapat mencapai 30 batang dengan diameter rata-rata di atas 7 cm. Bentuk Topografi lahan pengembangan bambu secara umum dapat dibagi 3 macam: berombak, bergelombang dan bergunung. Satuan topografi berombak mempunyai kemiringan 3%–8%, bergelombang 9%–15% dan bergunung

>30%. Umumnya tanaman bambu dapat tumbuh dengan baik dan tersebar di mana-mana, walaupun dalam pertumbuhannya dapat dipengaruhi oleh keadaan iklim. Unsur-unsur iklim meliputi sinar matahari, suhu, curah hujan dan kelembaban. Tempat yang disukai tanaman bambu adalah lahan yang terbuka di mana sinar matahari dapat langsung memasuki celah-celah rumpun sehingga proses fotosintesis dapat berjalan lancar (Sumiartha, 2012).

c. Jagung (*Zea mays* L)

Tumbuhan menahun yang tumbuh tegak lurus, tinggi, berakar dalam, dengan rimpang pendek. Tinggi batang dapat mencapai 7 m dan diameter batangnya dapat mencapai 3 cm, dan bernodus hingga 20. Rumput ini membentuk rumpun hingga berdiameter 1 m. Permukaan daun halus hingga dilapisi rambut kaku dan pendek; daun memiliki bangun garis dengan pangkal daunnya melebar dan ujungnya runcing, panjang daun dapat mencapai 120 cm dan lebar 5 cm, ibu tulang daun tampak jelas di permukaan bawah daun. Perbungaan majemuk malai yang tingginya dapat mencapai 30 cm dan lebarnya 30 mm; spikelet 5-7 mm, soliter atau berkelompok 5 dimana satu diantaranya fertil; bagian bawah perbungaan adalah bunga-bunga jantan dan bagian atasnya adalah kumpulan bunga betina dan fertil (Muhrizal, 2008).

Tanaman jagung membutuhkan air sekitar 100-140 mm/bulan. Oleh karena itu waktu penanaman harus memperhatikan curah hujan dan penyebarannya. Penanaman dimulai bila curah hujan sudah mencapai 100 mm/bulan. Untuk mengetahui ini perlu dilakukan pengamatan curah hujan dan pola distribusinya selama 10 tahun ke belakang agar waktu tanam dapat ditentukan dengan baik dan tepat. Jagung menghendaki tanah yang subur untuk dapat berproduksi dengan baik. Hal ini dikarenakan tanaman jagung

membutuhkan unsur hara terutama nitrogen (N), fosfor (P) dan kalium (K) dalam jumlah yang banyak (Muhrizal, 2008).

d. Serai(*Cymbopogon citrates* (DC)Staff)

Tanaman serih atau sering juga disebut serih wangi, serih dapur; merupakan keluarga Gramineae. Nama botani untuk serih adalah *Cymbopogon citratus* (DC.) Stapf. Tanaman serih yang banyak dijumpai di Indonesia adalah dari species yang dikenal sebagai West Indian Lemongrass. *Cymbopogon citratus* (DC.)Stapf.diperkirakan merupakan tanaman asli di wilayah Asia Selatan dan Asia Tenggara. Tanaman ini banyak dibudidayakan di Indonesia, juga di India bagian selatan, Srilangka, dan Malaysia(Sumiartha, 2012).

Cymbopogon citrates adalah tanaman menahun dengan tinggi antara 50-100 cm. Memiliki daun tunggal berjumbai yang dapat mencapai panjang daun hingga 1 m dan lebar antara 1,5- 2 cm. Tulang daun sejajar dengan tekstur permukaan daun bagian bawah yang agak kasar. Batang tidak berkayu dan berwarna putih keunguan.Memiliki perakaran serabut.Tanaman ini tumbuh berumpun (Sumiartha, 2012).

Serih termasuk jenis tanaman perenial yang tumbuh dengan cepat (fast growing).Tinggi tanaman dewasa dapat mencapai sekitar 1 meter.Tanaman tropis ini dapat tumbuh dengan baik pada kisaran suhu antara 10 hingga 33 dengan sinar matahari yang cukup.Pertumbuhan tanaman yang baik dapat diperoleh pada daerah dengan curah hujan berkisar antara 700 –3000 mm dengan hari hujan tersebar cukup merata sepanjang tahun.Tanaman serih dari species *Cymbopogon citratus* dapat tumbuh dengan optimal hingga ketinggian 1000 meter dpl. Penanaman pada tanah dengan pH antara 5 –7 dan memiliki

drainase yang baik merupakan kondisi yang cukup ideal bagi serih(Sumiartha, 2012).

Tanaman serihadalah tanaman menahun dengan tinggi antara 50-100 cm. Memiliki daun tunggal berjumbai yang dapat mencapai panjang daun hingga 1 m dan lebar antara 1,5 - 2 cm. Tulang daun sejajar dengan tekstur permukaan daun bagian bawah yang agak kasar. Batang tidak berkayu dan berwarna putih keunguan. Memiliki perakaran serabut. Tanaman ini tumbuh berumpun. Sereh termasuk jenis tanaman perenial yang tumbuh dengan cepat (*fast growing*). Tinggi tanaman dewasa dapat mencapai sekitar 1 meter. Tanaman tropis ini dapat tumbuh dengan baik pada kisaran suhu antara 10 hingga 33⁰ C dengan sinar matahari yang cukup. Pertumbuhan tanaman yang baik dapat diperoleh pada daerah dengan curah hujan berkisar antara 700 - 3000 mm dengan hari hujan tersebar cukup merata sepanjang tahun. Tanaman serai dari spesies Serai (*Cymbopogon citrates* (DC) Staff) dapat tumbuh dengan optimal hingga ketinggian 1000 meter dpl. Penanaman pada tanah dengan pH antara 5-7 dan memiliki drainase yang baik merupakan kondisi yang cukup ideal bagi serai (Sumiartha, 2012).

e. Alang-Alang(*Imperata cylindrica*)

Rumput menahun dengan tunas menjalar yang keras, tinggi mencapai 0,1-0,4 m. batangnya langsing, sedikit pipih, batang yang tua memiliki rongga kecil. Helai daun berbentuk garis, tepinya kasar, berwarna hijau kebiruan, memiliki rambut ataupun gundul, ukurannya 0,2-0,7 cm. jumlah bulir 3-9 mengumpul, panjangnya 1,5-6 cm. Sekam berjumlah 1-2, benang sari berjumlah 3, tangkai putik berjumlah 2, kepala putiknya berwarna ungu, muncul diantara anak bulir(Heyne, 1987).

Alang-alang dapat berkembangbiak dengan cepat, dengan benih-benihnya yang tesebar cepat bersama angin, atau melalui rimpangnya yang lekas menembus tanah yang gembur. Berlawanan dengan anggapan umum, alang-alang tidak suka tumbuh di tanah yang miskin, gersang atau berbatu-batu. Rumput ini senang dengan tanah-tanah yang cukup subur, banyak di sinari matahari sampai agak teduh, dengan kondisi embab atau kering. Di tanah-tanah yang becek atau terendam, atau yang senangtiasa ternaungi, alang-alang pun tak mau tumbuh. Gulma ini dengan segera menguasai lahan bekas hutan yang rusak dan terbuka, bekas ladang, sawah yang mengering, tepi jalan dan lain-lain. Di tempet-tempet semacam itu alang-alang dapat tumbuh dominan dan menutupi areal yang luas (Mahmud, 2005).

Alang Alang dapat tumbuh pada ketinggian sampai dengan 2700 m dpl, pada daerah-daerah terbuka atau setengah tertutup, rawa-rawa pada tanah dengan aerasi yang baik pada daerah-daerah yang habis dibuka seperti di tepi sungai ekstensif pada hutan sekunder daerah bekas terbakar sebagai gulma di perladangan; taman dan perkebunan. Tumbuhan ini bagi banyak orang dikenal sebagai gulma, tumbuh merumput dengan tunas yang merayap di dalam tanah. Tingginya bisa mencapai 30 - 180 cm, mudah berkembang biak, mempunyai rimpang kaku yang tumbuh menjalar. Batangnya padat, bukannya atau ruasnya berambut jarang (Mahmud, 2005).

f. Rumput Gajah (*Pennisetum purpureum* schaum)

Rumput gajah merupakan tanaman unggul yang berasal dari Afrika tropik, termasuk jenis rumput potong yang berumur panjang (perennial), tumbuh tegak membentuk rumput, tinggi tepat mencapai 7 m bila di biarkan bebas dan kedalaman akar mencapai 4 - 5 m. Rumput ini dapat tumbuh pada ketinggian 0 - 3000 m di atas permukaan laut dengan curah hujan 1000

mm/tahun, tidak tahan genangan dan membutuhkan tanah subur (Soegiri, dkk, 1980).

g. Rumput Jejarongan (*Chloris barbata*)

Rumput Jejarongan (*Chloris barbata*), adalah tanaman herba berumpun yang berasal dari Amerika Tengah. Rumput berumbai tahunan ini tingginya hampir mencapai sampai dengan 90 cm, batang dan selubung sangat pipih pisau yang panjang dan longgar, panjangnya mencapai 10-30 cm dan lebarnya sampai dengan 6 mm. basal sering keunguan, Selubung Ligule bergerigi, Spikes 2-11, biasanya 10, bulat telur terbalik, lemma subur sekitar 3 mm, sedikit berbulu pada keel, panjang-berbulu di pinggiran atas. Rumput ini berumur cukup panjang disebut juga rumput kembang goyang, dengan batang yang merayap di pangkal dan mengeluarkan akar, daun-daunnya mengumpul di bawah. Buluhnya tumbuh mendatar dan kemudian tumbuh tegak. Tinggi masing-masing buluh 1,2 m. buluh-buluhnya yang menyentuh tanah berakar pada bagian buku-bukunya dan membentuk tumbuhan baru. Pelepahnya lebih besar dari helaian daunnya (Mahmud, 2005).

h. Rumput Gerinting (*Cynodon dactylon* (L) Perst)

Cynodon dactylon mempunyai pertumbuhan badaniah yang hampir serupa dengan rumput peking. Di alam tumbuhnya sering bercampur dengan rumput jenis lainnya. Hidupnya semusim. Mempunyai rimpang dan stolon yang tumbuhnya kesegala arah.

Tinggi 0,1 m – 0,4 m. batang langsing, sedikit pipih, yang tua dengan rongga kecil. Daun kerap kali jelas 2 baris. Lidah sangat pendek. Helaian daun bentuk garis, tepi kasar, hijau kebiruan, berambut atau gundul. Bulir 3 – 9, mengumpul. Poros bulir berlunas. Anak bulir berdiri sendiri, berseling kiri kanan, berwarna keunguan. Sekam 1 – 2, benang sari 3, tangkai putik 2, kepala

putik berwarna ungu, muncul ditengah-tengah anak bulir.Keadaan lingkungan sangat berpengaruh pada lama rumput ini hidup.Perbanyak diri atau perkembangbiakannya dengan stek batangnya atau bijinya.Bulir-bulirnya mudah menempel pada bulu burung dan diterbangkan kemana-mana(Mahmud, 2005).

Batang tumbuh menjalar membentuk rimpang, buluh yang berbunga tegak atau menanjak hingga 40 cm, buluh samping panjang, yang tua berongga, berumur tahunan.Ruas buluh berseling antara yang panjang dan yang pendek, daun dalam dua baris.Bunga berbentuk bulir ganda terdiri dari dua sampai beberapa cabang, anak bulir berwarna putih lembayung. Berkembang biak dengan biji dan setek batang. Tumbuh di tempat terbuka/terlindung hingga 1.650 m dpl (Mahmud, 2005).

i. Jakut Pait (*Axonopus compressus*)

Rumput menahun, membentuk bahan jerami di tanah dengan batang yang memiliki sudut antar ruas, batangnya berdaun 1-2, tunasnya menjalar dan bercabang, seringkali berwarna ungu, tingginya mencapai 0,2-0,5 m. Helaian daunnya berbentuk lanset, memiliki tepian kasar, yang berukuran 2,5-37 kali atau 0,6-1,6 cm. Pangkal daunnya berlekuk dan ujungnya lancip dengan permukaan yang bergelombang. Memiliki bulir pada satu sisi, panjangnya mencapai 3-11 cm. Anak bulir berselang seling kiri dan kanan, menempel pada porosnya, bentuknya memanjang, ukurannya 2,5 mm. Jumlah benang sarinya 3, tangkai putiknya 2, ukuran kepala putiknya besar, muncul kesamping, warnanya putih.Jukut pait berkembangbiak dengan cepat melalui

biji atau dengan batang memanjat. Biji-bijinya mudah sekali menempel pada benda yang menyentuhnya, terutama dalam keadaan basah (Mahmud, 2005).

Tumbuh menjalar dan menanjak hingga 50 cm. Batang berbuku, padat, tiap buku berakar, berumur tahunan. Daun berbentuk lanset, tepinya berbulu halus, permukaan atas berbulu jarang, permukaan bawah gundul, lidah daun pendek, berbulu pendek. Bunga berbentuk malai, mirip bulir, bercabang dua hingga banyak, anak bulir jorong. Berkembang biak dengan biji dan setek batang. Tumbuh di tempat terbuka/agak terlindung hingga 1.400 m dpl (Mahmud, 2005).

j. Tebu (*Saccharum officinarum* Linn)

Tanaman tebu mempunyai batang yang tinggi, tidak bercabang dan tumbuh tegak. Tanaman yang tumbuh baik, tinggi batangnya dapat mencapai 3-5 meter atau lebih. Pada batang terdapat lapisan lilin yang berwarna putih dan keabu-abuan. Lapisan ini banyak terdapat sewaktu batang masih muda. Ruas-ruas batang dibatasi oleh buku-buku yang merupakan tempat duduk daun. Pada ketiak daun terdapat sebuah kuncup yang biasa disebut "mata tunas". Bentuk ruas batang dan warna batang tebu yang bervariasi merupakan salah satu ciri dalam pengenalan varietas tebu (Wijayanti, 2008).

Tebu memiliki daun tidak lengkap, karena hanya terdiri dari helai daun dan pelepah daun saja. Daun berkedudukan pada pangkal buku. Panjang helaian daun antara 1-2 meter, sedangkan lebar 4-7 cm, dan ujung daunnya meruncing (Supriyadi, 1992). Pelepah tumbuh memanjang menutupi

ruas. Pelelah juga melekat pada batang dengan posisi duduk berselang seling pada buku dan melindungi mata tunas (Miller dan Gilbert, 2006).

Pada tanah yang cocok akar tebu dapat tumbuh panjang mencapai 0,5-1,0 meter. Tanaman tebu berakar serabut maka hanya pada ujung akar-akar muda terdapat akar rambut yang berperan mengabsorpsi unsur-unsur hara (Wijayanti, 2008). Tanaman tebu memiliki akar setek yang disebut juga akar bibit, tidak berumur panjang, dan hanya berfungsi pada saat tanaman masih muda. Akar ini berasal dari cincin akar dari setek batang, disebut akar primer (Miller dan Gilbert, 2006).

Tanaman tebu merupakan sumber terbesar gula pada family *Gramineae* dibudidayakan secara intensif di daerah dengan iklim tropis. Tanah yang cocok adalah bersifat kering-kering basah, yaitu curah hujan kurang dari 2000 mm per tahun. Tanah tidak terlalu masam, pH diatas 6,4. Ketinggian kurang dari 500 m dpl (Angga, 2009).

C. *Stomata*

Stomata merupakan alat istimewa pada tumbuhan, yang merupakan modifikasi beberapa sel epidermis daun, baik epidermis permukaan atas maupun bawah daun. Struktur stomata sangat bervariasi pada antar tumbuhan, terutama bila dibandingkan untuk antar tumbuhan yang lingkungan hidupnya cukup kontras. Melalui stoma tumbuhan menunjukkan kemampuan adaptifnya terhadap perubahan dan stress dari lingkungannya. Tumbuhan darat banyak mengeluarkan air melalui stomata, terutama pada siang hari yang terik. Melalui alat yang sama, tumbuhan juga melepaskan gas-gas seperti CO₂ dan O₂, terutama pada siang hari,

kecuali pada tumbuhan gurun. Sebaliknya, melalui stomata tumbuhan juga menyerap CO_2 dan O_2 (Suyitno, 2006: 2).

Stomata berasal dari kata Yunani, *Stoma* yang mempunyai arti lubang atau porus. ESAU mengartikannya sebagai sel-sel penutup dan porus yang ada di antaranya. Jadi stomata adalah porus atau lubang-lubang yang terdapat pada epidermis yang masing-masing dibatasi oleh dua buah "*guard cell*" atau sel-sel penutup. *Guard cell* adalah sel-sel epidermis yang telah mengalami perubahan bentuk dan fungsi. *Guard cell* dapat mengatur besarnya lubang-lubang yang ada diantaranya (Sutrian, 2004: 136).

Stoma berfungsi sebagai organ respirasi. Stoma mengambil CO_2 dari udara untuk dijadikan bahan fotosintesis. Kemudian stoma akan mengeluarkan O_2 sebagai hasil fotosintesis. Stoma ibarat hidung kita dimana stoma mengambil CO_2 dari udara dan mengeluarkan O_2 , sedangkan hidung mengambil O_2 dan mengeluarkan CO_2 . Stoma terletak di epidermis bawah. Selain stoma, tumbuhan tingkat tinggi juga bernafas melalui lentisel yang terletak pada batang (Najib, 2009: 20).

Stomata merupakan organ fotosintesis yang berfungsi secara fisiologis terutama untuk transpirasi dan respirasi selama proses fotosintesis. Oleh karena itu, aktivitas fotosintesis sangat bergantung antara lain pada pembukaan dan penutupan stomata. Selain melalui stomata, transpirasi juga dapat berlangsung melalui kutikula. Namun, transpirasi melalui stomata lebih banyak daripada melalui kutikula epidermis (Palit, 2008: 9).

Transpirasi merupakan proses hilangnya air dalam bentuk uap air dari tubuh tumbuhan yang sebagian besar terjadi melalui stomata, selain melalui kutikula dan lentisel. Karena sifat kutikula yang impermeabel terhadap air, transpirasi yang berlangsung melalui kutikula relative sangat kecil. Transpirasi

dapat merugikan tumbuhan bila lajunya terlalu cepat yang menyebabkan jaringan kehilangan air terlalu banyak selama musim panas dan kering. Transpirasi merupakan aktivitas fisiologis penting yang sangat dinamis, berperan sebagai mekanisme regulasi dan adaptasi terhadap kondisi internal dan eksternal tubuhnya, terutama terkait dengan kontrol cairan tubuh (turgiditas sel/jaringan), penyerapan dan transportasi air, garam-garam mineral serta mengendalikan suhu jaringan (Lovelles, 1991:167).

Proses transpirasi dipengaruhi oleh berbagai faktor, baik faktor internal maupun eksternal. Faktor-faktor internal antara lain adalah ukuran daun, tebal tipisnya daun, ada tidaknya lapisan lilin pada permukaan daun, banyak sedikitnya bulu pada permukaan daun, banyak sedikitnya stomata, bentuk dan lokasi stomata, termasuk pula umur jaringan, keadaan fisiologis jaringan dan laju metabolisme. Faktor-faktor eksternal antara lain meliputi radiasi cahaya, suhu, kelembaban udara, angin dan kandungan air tanah, gradient potensial air tanah - jaringan - atmosfer, serta adanya zat-zat toksik di lingkungannya. Pembukaan stomata dipengaruhi oleh karbondioksida, cahaya, kelembaban, suhu, angin, potensial air daun dan laju fotosintesis. Mekanisme kontrol laju kehilangan air atau transpirasi dapat dilakukan dengan cara mengontrol laju metabolisme, adaptasi struktural daun yang dapat mengurangi proses kehilangan air dan mengatur konduktivitas stomata (Tambaru, 2012).

Stomata biasanya ditemukan pada bagian tumbuhan yang berhubungan dengan udara. Jumlah stomata beragam pada daun tumbuhan yang sama dan juga pada daerah daun yang sama. Pada umumnya stomata tumbuhan darat lebih banyak terdapat pada epidermis daun bagian bawah. Pada banyak jenis tumbuhan bahkan tidak ada stomata sama sekali pada epidermis daun bagian atas. Suatu stomata terdiri atas lubang (porus) yang dikelilingi oleh 4 - 2 sel penutup,

umumnya berbentuk ginjal dan mengandung kloroplas. Stomata sebagian besar tumbuhan membuka pada waktu siang hari dan menutup pada malam hari. Stomata akan membuka apabila turgor sel penutup tinggi dan apabila turgor sel penutup rendah maka stomata akan menutup (Lovelles, 1991).

Stomata merupakan celah dalam epidermis yang di batasi oleh dua sel epidermis yang khusus, yakni sel penutup. Dengan mengubah bentuknya, sel penutup mengatur pelebaran dan penyempitan celah. Sel yang mengelilingi stomata dapat berbentuk sama atau berbeda dengan sel epidermis lainnya. Sel yang berbeda bentuk dinamakan sel tetangga, yang kadang-kadang berbeda dengan isinya. Sel tetangga berbeda juga sisinya. Sel tetangga berperan dalam perubahan osmosis yang menyebabkan gerakan sel penutup yang mengatur lebar celah. Pada monokotil, sel penutup *Poaceae* memiliki struktur yang khusus dan seragam. Bila dari permukaan daun, sel penutup ramping di tengah dan menggelambung di ujungnya. Inti memanjang di sepanjang sel penutup, membulat di ujungnya dan berbentuk benang di tengah. Dua sel tetangga terdapat masing-masing di samping sebuah sel penutup (Hidayat, 1995: 68).

Stomata ditemukan pada sebagian besar permukaan tanaman misalnya daun, batang, dan akar tetapi yang terbanyak terdapat pada daun. Sebagian besar pohon Angiospermae daun-daunnya mempunyai stomata pada permukaan bawah, sehingga disebut hipostomatus. Sedang pada daun tanaman akuatik yang mengapung, stomata hanya terdapat pada permukaan atas daun, pada tanaman lainnya stomata terdapat pada kedua permukaannya (Wilkins, 1991).

Stomata tumbuhan pada umumnya membuka pada saat matahari terbit dan menutup saat hari gelap. Membuka dan menutupnya stomata dipengaruhi oleh kandungan air dan ion kalium di dalam sel penjaga. Ketika sel penjaga memiliki banyak ion kalium, air dari sel tetangga akan masuk ke dalam sel penjaga secara

osmosis. Akibatnya, dinding sel penjaga yang berhadapan dengan celah stomata akan tertarik ke belakang, sehingga stomata menjadi terbuka. Sebaliknya, ketika ion kalium keluar dari sel penjaga, air dari sel penjaga akan berpindah secara osmosis ke sel tetangga. Akibatnya, sel tetangga mengembang dan mendorong sel penjaga ke arah celah sehingga stomata menutup (Yulia, 2011).

Stomata mulai berkembang menjelang aktivitas meristematik pada epidermis selesai, dan terus berkembang selama beberapa waktu, disaat daun memanjang dan meluas karena pembesaran sel. Pada daun yang bertulang sejajar, dan dengan stomata tersusun dalam deretan memanjang, pembentukan stomata mulai diujung dan melanjut kearah dasar daun atau basipetal. Pada daun bertulang jala, seperti pada kebanyakan dikotil, terdapat stomata dalam taraf perkembangan yang berbeda-beda (Hidayat, 1995: 70).

Stomata muncul di akhir pengembangan daun, bahkan setelah jenis sel epidermis lainnya seperti trikoma. Stomata muncul sesuai dengan mode organ pertumbuhan yaitu dalam mode terpolarisasi dalam daun yang lebih rendah pada tumbuhan vascular, gymnosperma dan monokotil, dan di mode mosaik pada daun dikotil. Stomata hanya terdiri dari sepasang sel penjaga, sedangkan kompleks stomata termasuk sel epidermis yang berhubungan dengan pasangan sel penjaga. Sel-sel epidermal yang terkait dengan kompleks stomata di sebut aksesori sel. Mereka berbeda dari lainnya, baik dari sel epidermi dalam ukuran, bentuk dan penempatan teratur sekitar stomata. Sel anak berhubungan dengan sel penjaga ketika salah satu jenis sel rusak. Hubungan tersebut terjadi antara sel-sel epidermis atau epidermis dan anak sel (Croxdale, 2001: 1).

Pada permulaannya sel-sel protoderm melangsungkan pembelahan-pembelahan yang terjadi beberapa kali. Dari hasil-hasil pembelahan ini sel-sel tertentu akan membentuk stomata. Sel-sel tersebut akan membelah dalam dua

bagian yang biasanya tidak sama, yang masing-masing mempunyai dinding sel baru yang terbentuk secara antiklinal. Dari dua bagian sel yang tidak sama besar selanjutnya dapat dikemukakan sebagai berikut:

a. Sel yang berbentuk kecil

Sel ini akan tumbuh lebih dahulu, berbentuk bulat dan kemudian jorong, sel ini merupakan sel induk dari sel-sel penutup. Sel-sel induk dari sel penutup ini kemudian akan membelah lagi menjadi dua buah sel yang simetris yang dalam hal ini dinding-dinding selnya yang baru terletak longitudinal. Sedang dua sel anak yang terjadi bentuknya adalah seperti ginjal, sampai pada tahapan ini berarti telah terbentuk sepasang sel penutup. Selanjutnya dinding sel yang telah terbentuk karena mengalami perkembangan, dengan sendirinya akan mengalami pula retakan. Dengan demikian terjadilah porus diantara kedua sel penutup tersebut.

b. Sel yang besar

Sel yang besar karena pertumbuhan dan perkembangannya akan melangsungkan pula pembelahan-pembelahan. Selanjutnya terbentuk sel-sel yang dalam perkembangannya akan mengitari sel-sel penutup yang telah terjadi. Diantara sel-sel yang mengitari ini, karena letaknya berdekatan dengan sel-sel penutup tersebut, sel-sel itu merupakan sel-sel tetangga (“*Subsidiary cells*”) (Sutrian, 2004: 143-144).

Sel tetangga atau sel lainnya didekat stoma dapat dibentuk oleh sel prazat yang sama seperti stoma. Selain itu, dapat juga dari sel yang secara ontogenik tidak berhubungan langsung dengan sel induk dari sel penutup. Atas dasar tersebut dapat dibedakan tiga tipe sel penutup:

a. *Perigen*: sel penjaga dan sel tetangga berasal dari meristemoid yang sama.

b. *Mesogen*: sel penjaga dan sel tetangga berasal dari meristemoid yang berbeda.

- c. *Mesoperigen*: salah satu sel tetangga atau lebih mempunyai asal yang sama dengan sel tetangga, sedang yang lain tidak (Wahidah, 2011:63).

Perubahan bentuk dan gerakan pada sel-sel penutup ini tentu ada yang mendorongnya yaitu pengaruh-pengaruh dari luar, seperti pengaruh temperatur, air radiasi, dan zat-zat kimia. Sehubungan dengan adanya dorongan-dorongan (yang bersifat pengaruh) itu maka terdapatlah beberapa istilah sebagai sebutan atas adanya dorongan-dorongan tersebut antara lain:

- a. Gerak-gerak yang dilakukan sel penutup - gerak nasti ;
- b. Pengaruh gerak adalah temperatur - gerak termonasti ;
- c. Pengaruh gerak adalah air – hidronasti
- d. Pengaruh gerak adalah cahaya fotonasti
- e. Pengaruh gerak adalah zat-zat kimia – khemonasti (Sutrian, 2004: 146).

Stomata menutup bila selisih kandungan uap air diudara dan diruang antar sel melebihi titik kritis gradien yang besar cenderung mendorong gerakan pembukaan dan penutupan dalam selang waktu sekitar 30 menit. Hal itu mungkin disebabkan oleh karena gradien uap yang tajam mendorong penutupan stomata, sehingga CO₂ berkurang dan stomata akhirnya membuka. Respon paling cepat terhadap kelembapan yang rendah terjadi pada saat tingkat cahaya rendah. Potensial air di daun juga sangat berpengaruh pada pembukaan dan penutupan stomata. Bila potensial air menurun, stomata menutup. Pengaruh ini dapat di lawan oleh tingkat CO₂ rendah dan cahaya terang (Salisbury dan Ross, 1995: 84).

Secara umum, stomata membuka pada siang hari dan menutup pada malam hari. Hal ini mencegah tumbuhan kehilangan air yang tidak perlu ketika hari terlalu gelap untuk melakukan fotosintesis. Paling tidak ada tiga faktor yang menjelaskan mengenai pembukaan stomata pada pagi hari. Pertama, cahaya itu

sendiri merangsang sel penjaga untuk mengakumulasikan kalium dan menjadi bengkak. Respon ini dipicu oleh pencahayaan reseptor cahaya biru pada sel penjaga, yang barangkali dibangun di dalam membran plasma. Aktivasi reseptor cahaya biru ini merangsang aktivitas pompa proton pada membran plasma sel penjaga dengan menggunakan ATP, yang pada gilirannya, menggalan pengambilan K^+ . Cahaya bisa juga merangsang pembukaan stomata dengan cara mendorong fotosintesis dalam kloroplas sel penjaga, untuk menyediakan ATP agar terjadi transport aktif ion hydrogen. Faktor kedua yang menyebabkan pembukaan stomata adalah kehilangan CO_2 di dalam ruangan udara pada daun, yang terjadi ketika fotosintesis dimulai di mesofil. Faktor ketiga dalam pembukaan stomata adalah suatu jam internal yang terletak di dalam sel penjaga (Campbell, 2003: 322).

Tegangan turgor yang bertambah dalam sel-sel penutup dikarenakan air disekitar sel-sel penutup terhisap kedalamnya, menyebabkan terbukanya stomata. Adapun tertariknya air kedalam sel-sel penutup adalah karena konsentrasi gula dalam cairan sel penutup menjadi naik, dan permeabilitas plasma terhadap air bertambah, yang kesemuanya dikarenakan oleh aktivitas enzim amilase, diastase, dan fosforilase serta olah naiknya pH cairan sel penutup. Adapun aktivitas enzim serta kenaikan pH itu dikarenakan dalam sel-sel penutup berlangsung proses-proses fotosintesis, sebagian CO_2 akan diasimilir selanjutnya dengan pengaruh cahaya matahari akan berlangsung asimilasi, yang dalam proses ini memungkinkan naiknya pH cairan sel, yang pada proses ini pula (fotosintesis) dalam sel-sel penutup akan terbentuk gula (Sutrian, 2004: 149).

Berdasarkan lokasi pada permukaan daun maka ada beberapa tipe stomata yaitu:

- a. *Amphistomatik* yaitu jika stoma berada pada kedua permukaan daun.

- b. *Epistomatik* yaitu jika stoma hanya terdapat pada permukaan atas daun.
- c. *Hipostomatik* yaitu jika stoma hanya terdapat di permukaan bawah daun (Wahidah, 2011: 59).

Bila diamati letak sel-sel penutup pada epidermis ada yang tepat pada permukaan epidermisada pula yang berada di atas atau dibawah permukaan epidermis. Perbedaan letak sel-sel penutup ini sering di gunakan sebagai dasar untuk menentukan macam-macam stoma seperti berikut ini:

- a. Tipe *phaneropore* : jika sel-sel penutup terletak pada permukaan daun misalnya ditemukan pada tumbuhan hidrofite (tumbuhan di air).
- b. *Kriptopore* : jika sel-sel penutup terletak/tenggelam dibawah permukaan. Biasanya terdapat pada tumbuhan yang dapat hidup di daerah kering (*Xerofite*).

Stomata terdapat hampir pada semua bagian permukaan tanaman, suatu stomata terdiri dari lubang (porus) yang dikelilingi oleh 2 sel penutup. Pada daun, stomata terdapat pada permukaan atas maupun bawah, atau biasanya pada permukaan bawah saja. Di bawah pori stomata terdapat ruang antara sel yang luas, disebut rongga stomata.

Berdasarkan hubungan stomata dengan sel epidermis tetangganya, stomata dikelompokkan menjadi berbagai tipe. Meskipun terdapat tipe yang berbeda pada familia yang sama, bahkan dalam daun dari spesies yang sama, struktur stomata rumit dapat digunakan untuk mempelajari taksonomi. Chalk dan Metcalfe (1950) dalam Sumardi dan Pudjorianto (1992) mengklasifikasikan stomata menjadi beberapa tipe sebagai berikut:

- a) Tipe anomositik (*Ranunculaceae*)

Pada tipe anomosit, sel penutup dikelilingi sejumlah sel tertentu yang tidak dapat dibedakan bentuk dan ukurannya dari sel epidermis yang lain. Tipe ini biasa

terdapat pada Ranunculaceae, Geraniaceae, Capparidaceae, Cucurbitaceae, Malvaceae, Tamaricaceae, Scholpulariaceae, dan Papaveraceae.

b) Tipe Anisositik (Cruciferous)

Pada tipe anisosit, sel penutup dikelilingi oleh tiga sel tetangga yang tidak sama ukurannya. Tipe ini antara lain terdapat pada Cruciferae, Nicotiana, Solanum, dan Sedum.

c) Tipe Parasitik (Rubiaceous)

Pada tipe parasit, setiap sel penutup didampingi oleh satu atau lebih sel tetangga yang letaknya sejajar dengan stomata. Tipe ini biasa terdapat pada Rubiaceae, Magnoliaceae, Convolvulaceae, dan Mimosaceae, beberapa genus dari Papilionaceae, dan berbagai spesies dari familia lain.

d) Tipe Diasitik (Caryophillaceous)

Pada tipe diasit, setiap stomata dikelilingi oleh dua sel tetangga yang letaknya memotong stomata. Tipe ini antara lain terdapat pada Caryophillaceae dan Acanthaceae.

e) Tipe Aktinosit

Tipe aktinosit merupakan variasi dari tipe diasit. Stomatanya dikelilingi sel tetangga yang teratur menjari. Tipe ini antara lain terdapat pada the (Camellia sinensis).

f) Tipe Siklositik, Jumlah sel tetangga 4 atau lebih, sel-selnya tersusun melingkar seperti cincin.

Menurut Hidayat (1995) dalam Malia (2006), stomata terdapat pada semua bagian tumbuhan di atas tanah, tetapi paling banyak ditemukan pada daun. Jumlah stomata beragam pada daun tumbuhan yang sama dan juga daerah daun yang sama. Pada beberapa jenis tumbuhan, jumlah stomata berkisar antara beberapa ribu/cm². Pada umumnya stomata lebih banyak terdapat pada permukaan bawah

daripada permukaan atas daun, bahkan pada beberapa tumbuhan, stomata tidak terdapat pada permukaan bawah daun (Loveless, 1983).

Menurut Pandey dan Sinha (1993) sel penutup terdiri dari sepasang sel yang kelihatan simetris dan pada dikotil umumnya berbentuk ginjal. Dinding sel atas dan bawah tampak adanya alat yang berbentuk birai (*ledges*), kadang-kadang birai tersebut hanya terdapat pada dinding sel bagian atas. Fungsi birai tersebut adalah sebagai pembatas ruang depan di atas porusnya, sedangkan pembatas ruang belakang merupakan batas antara porus dengan ruang udara yang terdapat di bawahnya. Keunikan dari sel penutup adalah serat halus selulosa pada dinding selnya yang tersusun melingkar.

Pola susunan ini dikenal sebagai miselasi radial. Karena serat selulosa ini relatif tidak elastis, maka jika sel penutup menyerap air mengakibatkan tidak membesar diameternya melainkan memanjang. Akibat melekatnya sel penutup satu sama lain pada kedua ujungnya memanjang saat menyerap air, sehingga akan melengkung ke arah luar dan terbukalah porus atau celah stomata (Kartasaputra, 1988).

Sel penutup mengontrol diameter stomata dengan cara mengubah bentuk yang akan melebarkan dan menyempitkan celah di antara kedua sel tersebut. Ketika sel penutup mengambil air melalui osmosis, sel penutup akan membengkak dan semakin dalam keadaan turgid. Perubahan tekanan turgor yang menyebabkan pembukaan dan penutupan stomata terutama disebabkan oleh pengambilan dan kehilangan ion kalium (K) secara reversibel oleh sel penutup. (Cambell et al, 2003).

Menurut Sutrian, 1992 ada 3 tipe stomata berdasarkan letak penebalan pada sel penutupnya:

1. Tipe Amaryllidaceae

Sel penutup jika dilihat dari atas berbentuk ginjal. Dinding punggung tipis, tetapi dinding perutnya lebih tebal, dinding atas dan bawah terjadi penebalan kutikula. Sel-sel tetangga berbatasan dengan sel penutup. Stomata tipe ini biasanya terdapat pada kebanyakan tanaman dikotil, tetapi kadang-kadang ada juga pada monokotil.

2. Tipe Helleborus

Sel penutup jika dilihat dari atas berbentuk ginjal, tetapi pada dinding punggung dan perut tipis. Dinding atas dan bawah lebih tebal.

3. Tipe Graminea

Bentuk sel penutup seperti halter, dinding sel penutup bagian tengah tebal yang merupakan penopang pada halter tersebut. Masing-masing ujung dindingnya tipis, sedangkan dinding atas dan bawah tebal. Stomata tipe ini hanya terdapat pada *Gramineae/Poaceae* dan *Cyperaceae*.

Meskipun stomata telah di kenal untuk menanggapi CO₂ hampir 90 tahun, mekanisme respon ini dan perannya dalam menentukan konduktansi stomata masih di perdebatkan sampai saat ini. Selama sebagian besar kontroversi ini telah di asumsikan bahwa sel penjaga merasakan konsentrasi CO₂ dalam daun, yaitu pada ruang-ruang antar, bukan di luar daun. Lebih spesifik, kebanyakan studi menganggap bahwa sel penjaga menanggapi hanya untuk konsentrasi CO₂ di hitung sebagai “interseluler” (Mott, 1987: 200).

D. Integrasi keilmuan

Allah SWT berfirman dalam surat Thaahaa/20: 53 yang berbunyi:

بِهِ فَأَخْرَجْنَا مَاءَ السَّمَاءِ مِنْ وَأَنْزَلَ سُبُلًا فِيهَا لَكُمْ وَوَسَلَّكَ مَهْدًا الْأَرْضَ لَكُمْ جَعَلَ الَّذِي

جَعَلَ شَتَّى نَبَاتٍ مِنْ أَرْوَاجًا

Terjemahnya: “*Yang telah menjadikan bagimu bumi sebagai hamparan dan Yang telah menjadikan bagimu di bumi itu jalan-jalan, dan menurunkan dari langit air hujan. Maka Kami tumbuhkan dengan air hujan itu berjenis-jenis dari tumbuh-tumbuhan yang bermacam-macam*”.

Dalam tafsir Al-Mishbah dijelaskan bahwa, Ayat-ayat di atas menyatakan: *Dia* yakni Allah Yang telah menjadikan bagi kaum Fir'aun dan seluruh manusia sebagian besar bumi sebagai hamparan dan menjadikan sebageian kecil lainnya gunung-gunung untuk menjaga kestabilan bumi dan *Dia* yakni Tuhan itu juga Yang telah menjadikan bagi kita di bumi itu jalan-jalan yang mudah kita tempuh, dan menurunkan dari langit air yakni hujan sehingga tercipta sungai-sungai dan danau, maka kami tumbuhkan dengannya yakni dengan perantaraan hujan itu berjenis-jenis tumbuh-tumbuhan yang bermacam-macam jenis, bentuk, rasa, warna dan manfaatnya.

Alladzi ja'ala lakum al-ardh mahdan / Dialah yang telah menjadikan bagi kamu bumi sebagai hamparan. Pengalihan bentuk bentuk redaksi tersebut bertujuan mengisyaratkan bahwa penumbuhan aneka tumbuhan dengan bermacam-macam jenis bentuk dan rasanya itu merupakan hal-hal yang sungguh menakjubkan lagi membuktikan betapa agung penciptaannya. Kata azwaj yang menguraikan aneka tumbuhan dapat dipahami dalam arti *jenis-jenis tumbuhan*, seperti tumbuhan berkeping dua (dikotil) seperti padi, jagung, serih, bambu dan tumbuhan berkeping satu (monokotil) seperti kopi, pisang palem dan lain-lain.

Dari kandungan ayat di atas yaitu, Allah SWT telah menjadikan bumi ini seagai hamparan untuk menumbuhkan berbagai jenis tumbuh-tumbuha, salah satunya tumbuhan rumput-rumputan. *Poaceae* merupaka salah satu suku dari bangsa *Poales* yang merupakan anggota kelas Liliopsida. Suku rumput-rumputan atau *poaceae* merupakan suku tumbuhan berbunga terpenting, baik dari segi

botani maupun pertanian. *Poaceae* sering dianggap paling penting dari semua keluarga tanaman untuk ekonomi manusia termasuk didalamnya bahan pokok makanan biji-bijian dan serelia. Kebudayaan manusia sangat tergantung pada ketersediaan sejumlah bahan pangan. Anggota suku ini adalah yang paling tinggi populasinya di dunia karena banyak tanaman budidaya yang menjadi anggotanya dan ditanam luas sebagai bahan pangan utama dan sebagai media penghijauan alam, yang berfungsi untuk mengurangi polutan serta menjaga keseimbangan alam. Selain itu rumput dapat mendukung terwujudnya suatu hamparan hijau disuatu wilayah yang dapat membantu memperbaiki dan menjaga iklim mikro, meningkatkan nilai estetika dan menyuplai daerah resapan air serta menciptakan keseimbangan dan keserasian lingkungan fisik.

E. Kerangka Fikir

Adapun kerangka fikir pada penelitian ini adalah sebagai berikut:

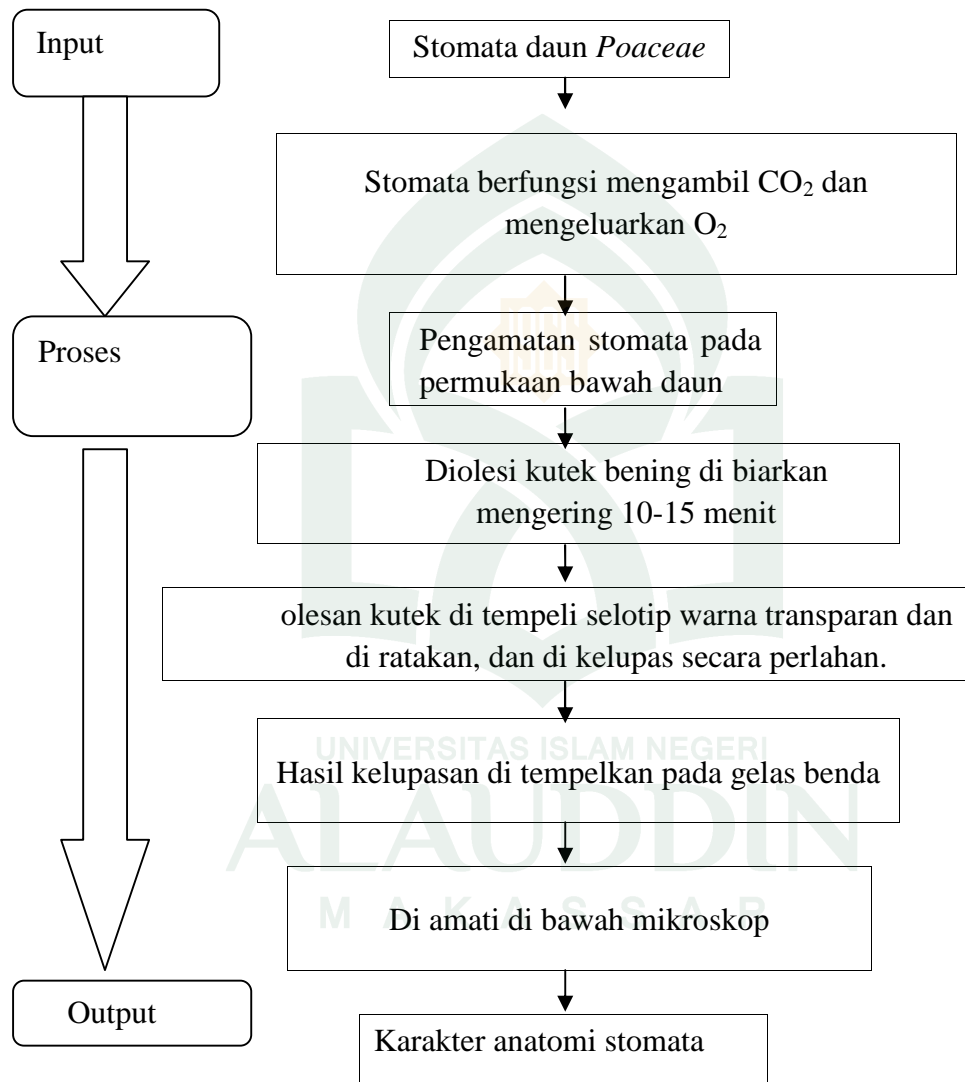

BAB III METODOLOGI PENELITIAN

A. Jenis dan Lokasi Penelitian

Penelitian ini menggunakan jenis penelitian deskriptif (*descriptive research*). Penelitian dilaksanakan di Laboratorium Botani Fakultas Sains dan Teknologi Universitas Islam Negeri Alauddin Makassar dan Laboratorium Balai Karantina Tumbuhan Makassar dalam rentang waktu 3 bulan terhitung mulai tanggal 29 April 2015 sampai 23 Juli 2015.

B. Pendekatan Penelitian

Penelitian ini adalah jenis penelitian deskriptif yang menggambarkan karakter anatomi family *Poaceae* seperti letak stomata, tipe penyebaran stomata, bentuk sel penutup, jumlah sel tetangga, tipe stomata, ukuran stomata, sel epidermis dan derivatnya.

C. Populasi dan Sampel

1. Populasi

Adapun populasi dari penelitian ini adalah beberapa spesies family *Poaceae* yaitu Alang-alang (*Imperata cylindrica*), Bambu (*Bambusa vulgaris* Schrad), Jagung (*Zea mays* L), Jakut pahit (*Axonopus compressus*), Padi (*Oryza sativa* L), Rumput gerinting (*Cynodon dactylon* (L) Perst), Rumput gajah (*Pennisetum purpureum* Schum), Rumput jejarongan (*Chloris barbata*) Serai (*Cymbopogon citratus* (DC) Stapf), Tebu (*Saccharum officinarum* Linn).

2. Sampel

Adapun sampel yang digunakan pada penelitian ini adalah daun tumbuhan family/suku *Poaceae* seperti Alang-alang (*Imperata cylindrica*), Bambu (*Bambusa vulgaris* Schrada), Jagung (*Zea mays* L), Jakutpahit (*Axonopus compressus*), Padi (*Oryza sativa* L), Rumput gerinting (*Cynodon dactylon* (L) Perst), Rumput gajah (*Pennisetum purpureum* Schaum), Rumput jejarongan (*Chloris barbata*), Serai (*Cymbopogon citratus* (DC) Staff), dan Tebu (*Saccharum officinarum* Linn).

D. Definisi Operasional

Definisi operasional penelitian ini adalah: Karakteristik anatomi stomata pada beberapa spesies family *Poaceae* adalah sebagai berikut:

1. *Poaceae* adalah salah satu suku anggotanya tumbuhan berbunga dan merupakan tumbuhan perennial dan herba, bentuk seperti pohon tetapi paku sekunder, dinding sel, dan memiliki epidermis kuat. Pada percobaan ini kami mengamati tanaman *Poaceae* seperti Alang-alang (*Imperata cylindrica*), Bambu (*Bambusa vulgaris* Schrada), Jagung (*Zea mays* L), Jakutpahit (*Axonopus compressus*), Padi (*Oryza sativa* L), Rumput gerinting (*Cynodon dactylon* (L) Perst), Rumput gajah (*Pennisetum purpureum* Schaum), Rumput jejarongan (*Chloris barbata*) Serai (*Cymbopogon citratus* (DC) Staff), Tebu (*Saccharum officinarum* Linn).

2. Stomata merupakan lubang kecil yang berbentuk lonjong yang dikelilingi oleh dua sel penjaga. Pada penelitian ini kami mengamati stomata yang terdapat pada bagian bawah dan atas daun tanaman *Poaceae*.
3. Karakter anatomi stomata meliputi letak stomata, tipe penyebaran stomata, bentuk sel penutup, jumlah sel tetangga, tipe stomata, bentuk sel epidermis dan derivatnya yang terdapat pada bagian *Adaxial* (atas) dan *Abaxial* (bawah) daun dan posisi stomata terhadap epidermis.

E. Metode Pengumpulan Data

Metode pengumpulan data yang dilakukan adalah metode observasi dengan melakukan pengamatan pada tanaman yang menjadi sampel dan dokumentasi.

F. Instrumen Penelitian (Alat dan Bahan)

1. Alat

Alat yang digunakan adalah gunting, kaca preparat, cat kuku (kuteks) bening, mikroskop, dan selotip.

2. Bahan

Bahan yang digunakan adalah daun tanaman *Poaceae* yaitu Alang-alang (*Imperata cylindrica*), Bambu (*Bambusa vulgaris* Schrad), Jagung (*Zea mays* L), Jakut pahit (*Axonopus compressus*), Padi (*Oryza sativa* L), Rumput gerinting (*Cynodon dactylon* (L) Perst), Rumput gajah (*Pennisetum purpureum* Schum), Rumput jejarangan (*Chloris barbata*) Serai (*Cymbopogon citratus* (DC) Stapf), Tebu (*Saccharum officinarum* Linn).

G. Prosedur Kerja

1. Tahap Persiapan

- a) Observasi Lapangan

Observasi lapangan bertujuan untuk mengetahui kondisi lapangan tempat penelitian dan pengambilan sampel daunda rirumpun, yang dilakukan dengan metode jelajah *Cruise Method*. Pengambilan sampel dilakukan di area Samata Gowa.

b) Menyiapkan alat dan bahan

2. Tahap Pelaksanaan

a) Pengambilan sampel di lingkungan meliputi intensitas cahaya matahari.

b) Pengamatan di bawah mikroskop meliputi letak stomata, tipe penyebaran stomata, bentuk sel penutup, jumlah sel tetangga, tipe stomata, ukuran stomata, sel epidermis dan derivatnya.

c) Pembuatan preparat

Menurut Haryanti (2010), metode pembuatan preparat untuk melihat stomata adalah metode replik yaitu:

1. Daun- daun yang sudah diambil permukaan atas dan bawahnya dibersihkan di atas paku dengan tissue untuk menghilangkan debu atau kotoran.
2. Oles dengan kutek, dibiarkan 10 menit, supaya kering
3. Olesan yang sudah kering ditempel isolasi dan diratakan
4. Isolasi dikelupas/diambil pelan-pelan, lalu tempelkan pada gelas benda
5. Diratakan dan diberi label pada sebelah kiri dengan keterangan jenis tanamannya.
6. Pengamatan karakter stomata menggunakan mikroskop dengan perbesaran yang sama (40x 10)

H. Teknik Pengolahan dan Analisis Data

Data yang diperoleh dianalisis secara deskriptif yaitu dengan mengamati stomata yang ditemukan pada daun, dan melakukan dokumentasi berupa foto.



BAB IV HASIL DAN PEMBAHASAN

A. Hasil Penelitian

Pengambilan sampel penelitian tanaman family *Poaceae* di area Samata/Gowa sebanyak sepuluh spesies pada masing-masing spesies memiliki persamaan dan perbedaan karakter. Adapun karakter yang diamati pada penelitian ini adalah di dilihat dari segi letak stomata, tipe penyebaran stomata, bentuk sel penutup, jumlah sel tetangga, tipe stomata, bentuk sel epidermis dan derivatnya yang terdapat pada bagian *Adaxial* (atas) dan *Abaxial* (bawah) daun dan posisi stomata terhadap epidermis. Berdasarkan hasil penelitian dapat dilihat pada gambar di bawah ini.

Adapun hasil pengamatan pada penelitian ini adalah sebagai berikut:

1. Rumput jejarongan (*Chloris barbata*)

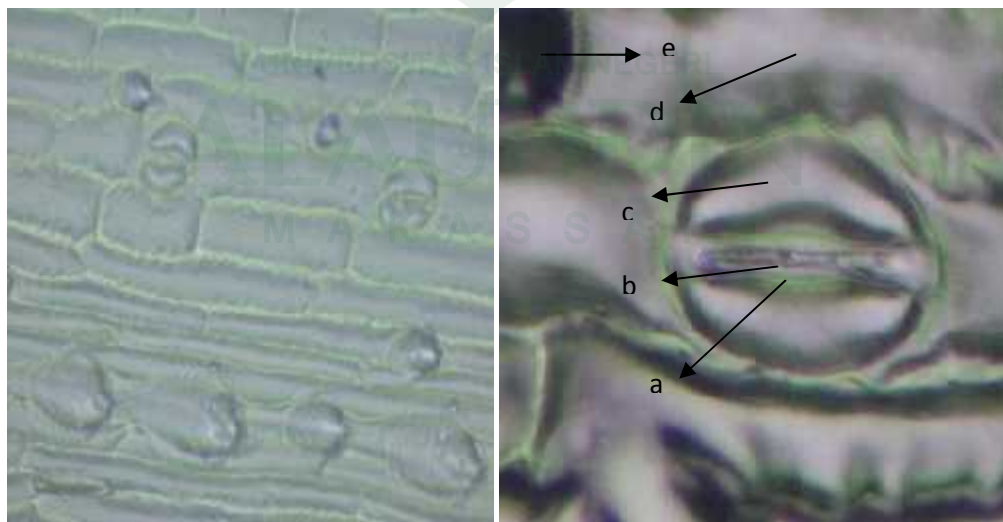

Gambar 4.1. Stomata pada permukaan bawah daun tanaman rumput jejarongan dengan perbesaran 40 x 10 secara keseluruhan ket: a. Sel penutup, b.Porus stomata, c.Sel tetangga, d.Sel epidermis, e. Sel silika

Berdasarkan gambar di atas maka dapat dideskripsikan bahwa karakter anatomi stomata (*Chloris barbata*) memiliki stomata pada kedua permukaan daun, baik *Adaksial* (atas) maupun *Abaksial* (bawah), disebut juga amfistomatik. Jumlah stomata pada permukaan daun *Abaksial* lebih banyak atau lebih rapat dari *adaksial*. Memiliki tipe stomata *Gramineae* karena panjang poros sel tetangga sejajar dengan poros stomata, sel penutup berbentuk halter yaitu sel penjaga yang memanjang, menyempit pada bagian tengah dan menggebu pada bagian ujung. Serta dikelilingi oleh dua sel tetangga yang sejajar satu sama lain, terdapat sel silika pada kedua permukaan daun, Sel pidermis bervariasi, ada yang memanjang-berlekuk dan pendek-membulat. Posisi stomata terhadap epidermis tenggelam di atas permukaan disebut kriptopor.

2. Rumput gerinting (*Cynodon dactylon*(L) Persl)

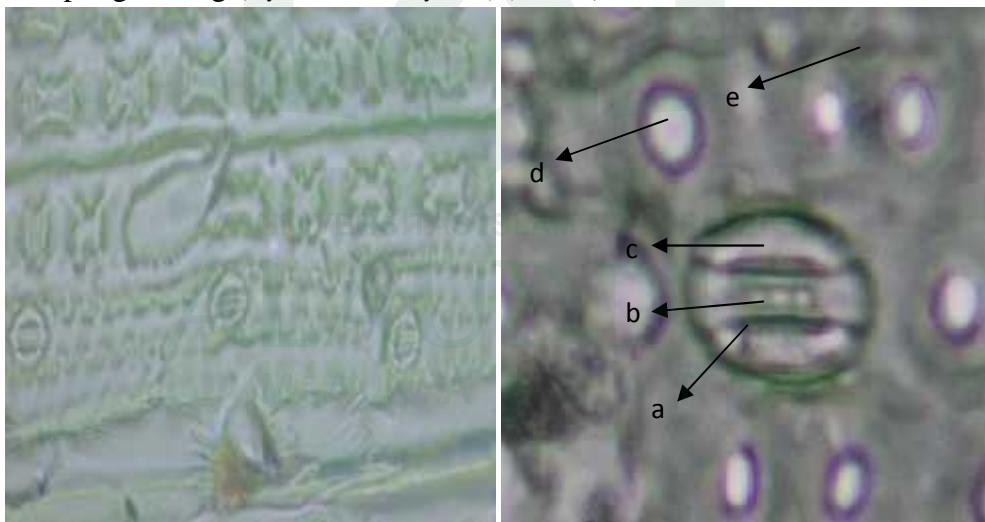

Gambar 4.2 Stomata pada permukaan bawah daun tanaman rumput gerinting dengan perbesaran 40 x 10 secara keseluruhan . Ket: a.Sel penutup, b. Porus stomata, c. Sel tetangga, d. Sel silika, e. Sel epidermis

Berdasarkan gambar di atas maka dapat dideskripsikan bahwa karakter anatomi stomata Rumput gerinting (*Cynodon dactylon*(L) Persl), memiliki stomata pada kedua permukaan daun, baik *Adaksial* (atas) maupun *Abaksial*

(bawah), disebut juga amfistomatik. Jumlah stomata pada permukaan daun *Abaksial* lebih banyak atau lebih rapat dari *adaksial*. Memiliki tipe stomata *Graminea* karena panjang poros sel tetangga sejajar dengan poros stomata, sel penutup berbentuk halter yaitu sel penjaga yang memanjang, menyempit pada bagian tengah dan menggebu pada bagian ujung. Serta dikelilingi oleh dua sel tetangga yang sejajar satu sama lain, terdapat sel silika pada kedua permukaan daun, sel epidermis bervariasi, ada yang memanjang-berlekuk dan pendek-membulat. Posisi stomata terhadap epidermis timbul di atas permukaan disebut kriptopor.

3. Rumput gajah (*Pennisetum purpureum* schaum)

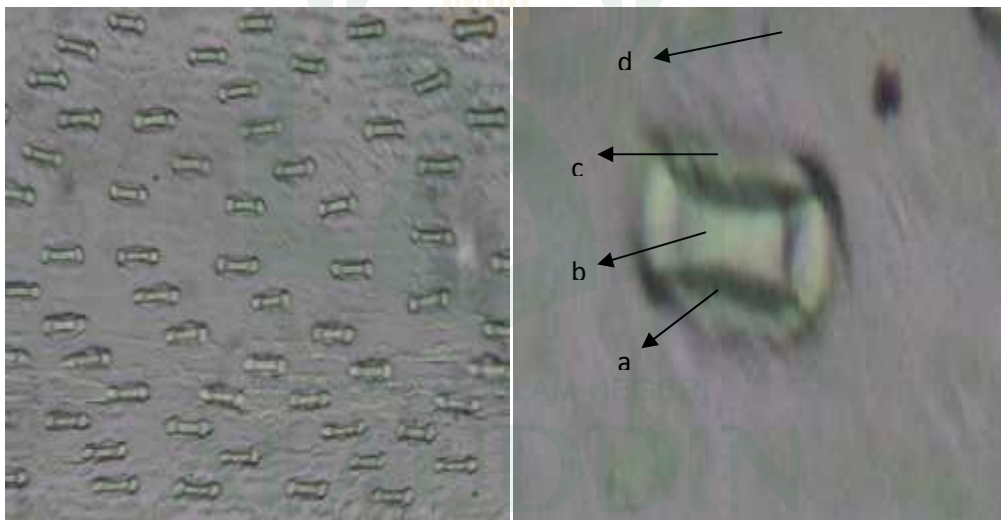

Gambar 4.3 Stomata pada permukaan bawah daun rumput gajah dengan perbesaran 40 x 10 secara keseluruhan. Ket: a.Sel penutup, b.Porus stomata, c.Sel tetangga, d.Sel epidermis.

Berdasarkan gambar di atas maka dapat dideskripsikan bahwa karakter anatomi stomata Rumput gajah (*Pennisetum purpureum* schaum), memiliki stomata pada kedua permukaan daun, baik *Adaksial* (atas) maupun *Abaksial* (bawah), disebut juga amfistomatik. Jumlah stomata pada permukaan daun *Abaksial* lebih banyak atau lebih rapat dari *adaksial*. Memiliki tipe stomata *Graminea* karena panjang poros sel tetangga sejajar dengan poros

stomata, sel penutup berbentuk halter yaitu sel penjaga yang memanjang, menyempit pada bagian tengah dan menggembung pada bagian ujung. Serta dikelilingi oleh dua sel tetangga yang sejajar satu sama lain, terdapat sel epidermis yaitu, sel epidermal berbentuk memanjang tersusun dalam deretan yang sejajar bersama-sama dengan stomata dan beberapa sel silika. Posisi stomata terhadap epidermis tenggelam di bawah permukaan di sebut kriptopor.

4. Alang -alang (*Imperata cylindrica*)



Gambar 4.4 Stomata pada permukaan bawah daun tanaman alang-alang dengan perbesaran 40 x 10 secara keseluruhan . Ket: a. Sel tetangga, b.Porus stomata, c.Sel penutup, d. Sel epidermal, e.Sel epidermis

Berdasarkan gambar di atas maka dapat dideskripsikan bahwa karakter anatomi stomata Alang-alang (*Imperata cylindrica*) memiliki stomata pada kedua permukaan daun, baik *Adaksial* (atas) maupun *Abaksial* (bawah), disebut juga amfistomatik. Jumlah stomata pada permukaan daun *Abaksial* lebih banyak atau lebih rapat dari *adaksial*. Memiliki tipe stomata *Gramineaek* karena panjang poros sel tetangga sejajar dengan poros stomata, sel penutup berbentuk halter yaitu sel penjaga yang memanjang, menyempit pada bagian tengah dan menggembung pada bagian ujung. Serta dikelilingi oleh dua sel tetangga yang sejajar satu sama lain, terdapat sel epidermal berbentuk

memanjang tersusun dalam deretan yang sejajar dan berlekuk bersama-sama dengan stomata. Posisi stomata terhadap epidermis timbul di bawah permukaan di sebut kriptopor.

5. Jagung (*Zea mays*L)

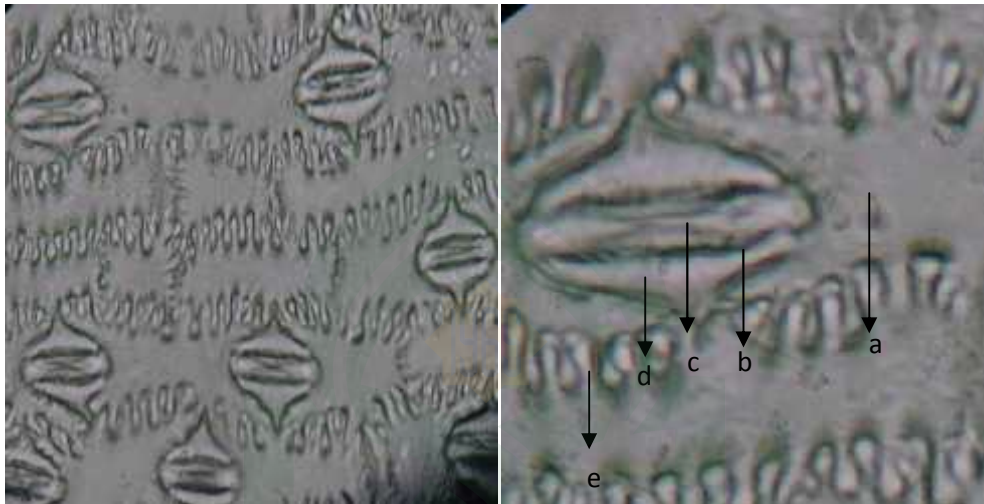

Gambar 4.5.Stomata pada permukaan bawah daun tanaman jagung dengan perbesaran 40 x 10 secara keseluruhan. Ket: a. Sel epidermis, b.Sel penutup, c. Porus stomata, d. Sel tetangga, e. Sel epidermal

Berdasarkan gambar di atas maka dapat dideskripsikan bahwa karakter anatomi stomata Jaguung (*Zea mays* L), memiliki stomata pada kedua permukaan daun, baik *Adaksial* (atas) maupun *Abaksial* (bawah), disebut juga amfistomatik. Jumlah stomata pada permukaan daun *Abaksial* lebih banyak atau lebih rapat dari *adaksial*. Memiliki tipe stomata *Gramineae* karena panjang poros sel tetangga sejajar dengan poros stomata, sel penutup berbentuk halter yaitu sel penjaga yang memanjang, menyempit pada bagian tengah dan menggembung pada bagian ujung. Serta dikelilingi oleh dua sel tetangga yang sejajar satu sama lain, terdapat sel epidermal berbentuk memanjang tersusun dalam deretan yang sejajar dan berlekuk bersama-sama dengan stomata. Posisi stomata terhadap epidermis menonjol di bawah permukaan di sebut kriptopor.

6. Bambu (*Bambusa vulgaris*Schrada)

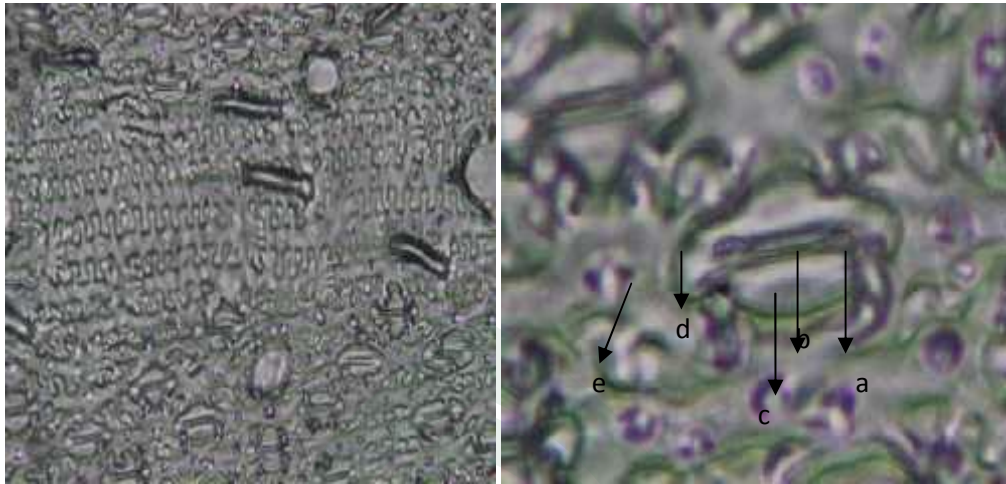

Gambar 4.6.Stomata pada permukaan bawah daun tanaman bambu dengan perbesaran 40 x 10 secara keseluruhan. Ket: a.Sel penutup, b.Porus stomata, c. Sel tetangga, d. Sel epidermis, e.Sel silika

Berdasarkan gambar di atas maka dapat dideskripsikan bahwa karakter anatomi stomata memiliki stomata pada kedua permukaan daun, baik *Adaksial* (atas) maupun *Abaksial* (bawah), disebut juga amfistomatik. Jumlah stomata pada permukaan daun *Abaksial* lebih banyak atau lebih rapat dari *adaksial*. Memiliki tipe stomata *Gramineae* karena panjang poros sel tetangga sejajar dengan poros stomata, sel penutup berbentuk halter yaitu sel penjaga yang memanjang, menyempit pada bagian tengah dan menggebu pada bagian ujung. Serta dikelilingi oleh dua sel tetangga yang sejajar satu sama lain, Sel epidermis bervariasi, ada yang memanjang-berlekuk dan pendek-membulat. Posisi stomata terhadap epidermis tenggelam di bawah permukaan di sebut kriptopo.

7. Serai (*Cymbopogon Citratus*(DC) Staff)

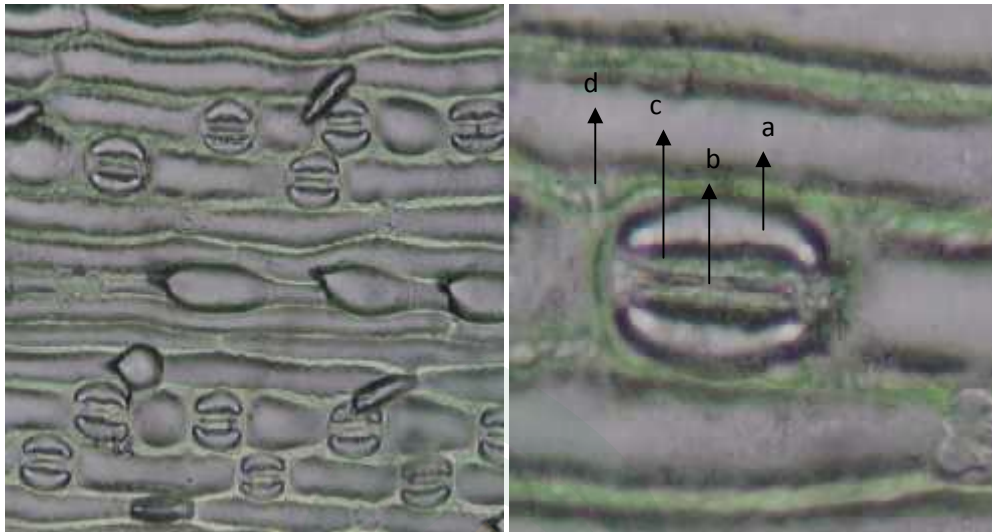

Gambar 4.7. Stomata pada permukaan bawah daun tanaman serai dengan perbesaran 40 x 10 secara keseluruhan. Ket: a.Sel tetangga, b.Porus stomata, c. Sel penutup, d. Sel epidermis

Berdasarkan gambar di atas maka dapat dideskripsikan bahwa karakter anatomi stomata Serai (*Cymbopogon Citratus*(DC) Staff), memiliki stomata pada kedua permukaan daun, baik *Adaksial* (atas) maupun *Abaksial* (bawah), disebut juga amfistomatik. Jumlah stomata pada permukaan daun *Abaksial* lebih banyak atau lebih rapat dari *adaksial*. Memiliki tipe stomata *Graminea* karena panjang poros sel tetangga sejajar dengan poros stomata, sel penutup berbentuk halter yaitu sel penjaga yang memanjang, menyempit pada bagian tengah dan mengembung pada bagian ujung. Serta dikelilingi oleh dua sel tetangga yang sejajar satu sama lain, terdapat sel epidermal berbentuk memanjang tersusun dalam deretan yang sejajar dan berlekuk bersama-sama dengan stomata. Posisi stomata terhadap epidermis tenggelam di bawah permukaan di sebut kriptopor.

8. Tebu (*Saccharum officinarum* Linn)



Gambar 4.8 Stomata pada permukaan bawah daun tanaman tebu dengan perbesaran 40 x 10 secara keseluruhan. Ket: a. Sel penutup, b. Porus Stomata, c. Sel tetangga, d. Sel epidermis.

Berdasarkan gambar di atas maka dapat dideskripsikan bahwa karakter anatomi stomata Tebu (*Saccharum officinarum* Linn), memiliki stomata pada kedua permukaan daun, baik *Adaksial* (atas) maupun *Abaksial* (bawah), disebut juga amfistomatik. Jumlah stomata pada permukaan daun *Abaksial* lebih banyak atau lebih rapat dari *adaksial*. Memiliki tipe stomata *Graminea* karena panjang poros sel tetangga sejajar dengan poros stomata, sel penutup berbentuk halter yaitu sel penjaga yang memanjang, menyempit pada bagian tengah dan mengembung pada bagian ujung. Serta dikelilingi oleh dua sel tetangga yang sejajar satu sama lain, terdapat sel epidermal berbentuk memanjang tersusun dalam deretan yang sejajar dan berlekuk bersama-sama dengan stomata. Posisi stomata terhadap epidermis sama tinggi dengan permukaan epidermis lainnya disebut faneropor.

9. Jakut pahit (*Axonopus compressus*)

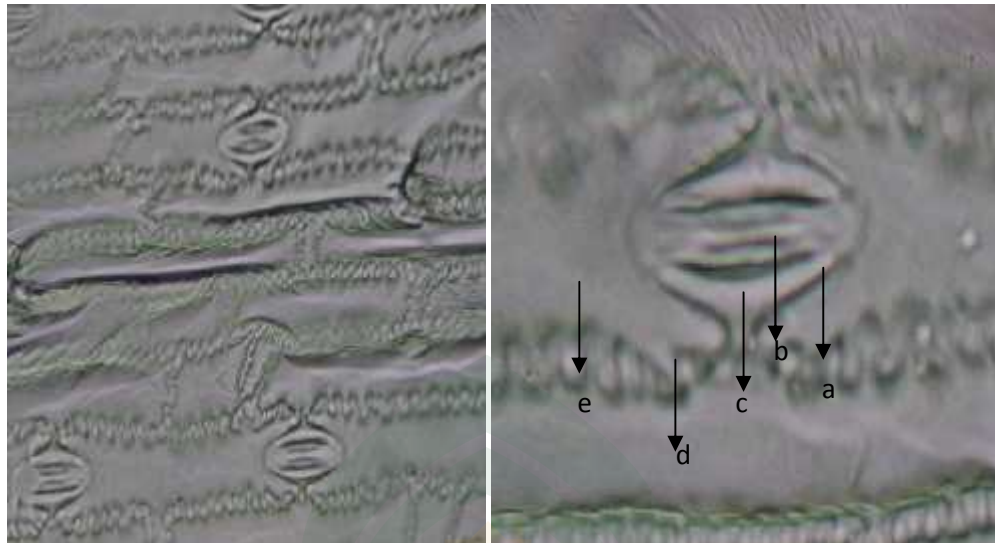

Gambar 4.9. Stomata pada permukaan bawah daun tanaman jakut pahit dengan perbesaran 40 x 10 secara keseluruhan. Ket: a. Sel penutup, b. Porus Stomata, c. Sel tetangga, d. Sel epidermal, e. Sel epidermis

Berdasarkan gambar di atas maka dapat dideskripsikan bahwa karakter anatomi stomata Jakut pahit (*Axonopus compressus*), memiliki stomata pada kedua permukaan daun, baik *Adaksial* (atas) maupun *Abaksial* (bawah), disebut juga amfistomatik. Jumlah stomata pada permukaan daun *Abaksial* lebih banyak atau lebih rapat dari *adaksial*. Memiliki tipe stomata *Gramineae* karena panjang poros sel tetangga sejajar dengan poros stomata, sel penutup berbentuk halter yaitu sel penjaga yang memanjang, menyempit pada bagian tengah dan menggelembung pada bagian ujung. Serta dikelilingi oleh dua sel tetangga yang sejajar satu sama lain, terdapat sel epidermal berbentuk memanjang tersusun dalam deretan yang sejajar dan berlekuk bersama-sama dengan stomata. Posisi stomata terhadap epidermis tenggelam di bawah permukaan di sebut kriptopor.

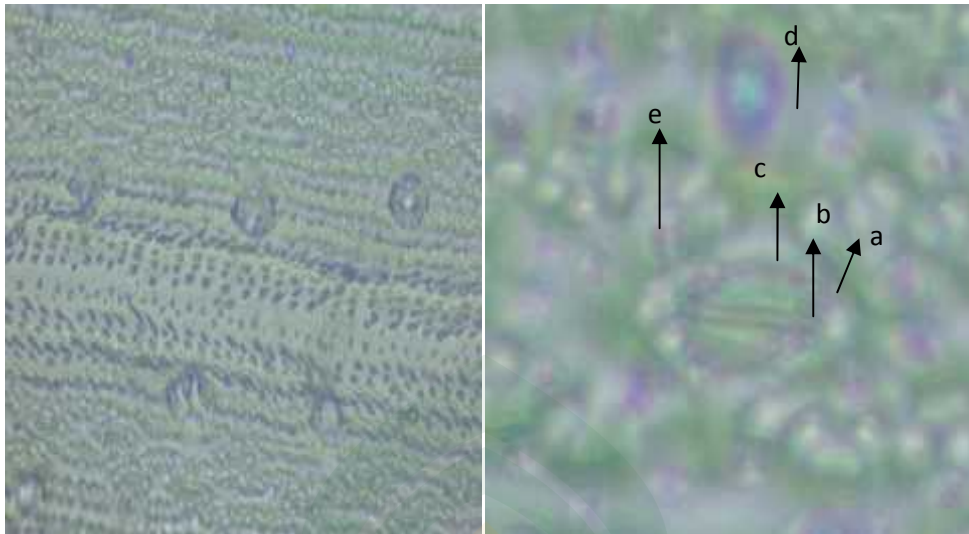
10. Padi (*Oryza sativa*L)

Gambar 4.10. Stomata pada permukaan bawah daun tanaman padi dengan perbesaran 40 x 10 secara keseluruhan. Ket: a. Sel penutup, b. Porus stomata, c. Sel tetangga, d. Sel silika, e. Sel epidermis

Berdasarkan gambar di atas maka dapat dideskripsikan bahwa karakter anatomi stomata Padi (*Oryza sativa*L), memiliki stomata pada kedua permukaan daun, baik *Adaksial* (atas) maupun *Abaksial* (bawah), disebut juga amfistomatik. Jumlah stomata pada permukaan daun *Abaksial* lebih banyak atau lebih rapat dari *adaksial*. Memiliki tipe stomata *Gramineaek* karena panjang poros sel tetangga sejajar dengan poros stomata, sel penutup berbentuk halter yaitu sel penjaga yang memanjang, menyempit pada bagian tengah dan menggembung pada bagian ujung. Serta dikelilingi oleh dua sel tetangga yang sejajar satu sama lain, terdapat sel silika pada kedua permukaan daun, sel epidermis bervariasi, ada yang memanjang-berlekuk dan pendek-membulat. Posisi stomata terhadap epidermis tenggelam di atas permukaan di sebut kriptopor. kriptoper yaitu stoma yang sel penutupnya berada jauh dipermukaan daun, biasanya terdapat pada tumbuhan yang hidup di daerah kering yang dapat langsung menerima radiasi matahari. Dengan demikian

fungsinya untuk mengurangi penguapan yang berlebihan, membantu fungsi epidermis, mempunyai lapisan kutikula yang tebal serta rambut-rambut.



8	Bentuk Sel Epidermis	Sel Berbentuk Batang	Sel Epidermal	Sel Berbentuk Batang	Sel Epidermal	Sel Epidermal	Sel Epidermal	Sel Epidermal Dan Sel Silika	Sel Epidermal Dan Sel Silika	Sel Epidermal	Sel Epidermal
9	Posisi Stomata Terhadap Epidermis	Tenggelam	Timbul	Tenggelam	Timbul	Tenggelam	Sejajar Dengan Epidermis	Tenggelam	Tenggelam	Timbul	Tenggelam

B. Pembahasan

Stomata adalah bukaan pada epidermis yang sebagian besar terdapat pada bawah daun dan meregulasi pertukaran gas. Stomata dibentuk oleh dua sel epidermis yang terspesialisasi yang disebut sel penjaga yang meregulasi besarnya diameter stomata. Stomata terdiri atas sel penjaga dan sel penutup yang dikelilingi oleh beberapa sel tetangga. Sel yang mengelilingi stomata atau biasa disebut dengan sel tetangga berperan dalam perubahan osmotik yang menyebabkan gerakan sel penutup. Stomata pada daun *Poaceae* memiliki tipe halter. Tipe halter yaitu pada bagian ujung sel penutup membesar, dinding sel pada ujung-ujung juga membesar, relatif tipis dari pada dinding sel bagian bawah dan sel penutup membuka ke arah sejajar dengan permukaan epidermis (Sutrian, 2004).

Berdasarkan hasil penelitian mengenai perbandingan karakteristik stomata daun *Poaceae* menggunakan mikroskop dengan perbesaran 40 kali, menunjukkan bahwa tanaman *Poaceae* yang tumbuh di daratan banyak mempunyai stomata di permukaan bawah daun. Sejalan dengan penelitian sebelumnya oleh Campbell dkk, (1999) menjelaskan bahwa, pada sebagian besar tumbuhan, stomata lebih banyak di permukaan bawah daun dibandingkan dengan permukaan atas.

1. Letak Stomatan Tanaman *Poaceae*

Pada hasil penelitian stomata lebih banyak dibagian bawah (*Abaxial*) dan stomata pada permukaan bawah (*Abaxial*) lebih rapat dari permukaan atas (*Adaxial*), hal ini sejalan dengan yang dikemukakan Campbell *et al.* (1999) bahwa pada sebagian besar tumbuhan, stomata lebih banyak di permukaan bawah (*Abaxial*) daun dibandingkan dengan permukaan atas (*Adaxial*),. Adaptasi ini akan meminimumkan kehilangan air yang terjadi lebih cepat melalui stomata pada bagian atas suatu daun yang terkena sinar matahari. Hasil penelitian dari jenis

daun padi (*Oryza sativa* L) di dapatkan stomata pada bagian atas (*Adaxial*) ini terjadi karena daun padi tidak cocok ditanam di lingkungan berpolusi sehingga stomata pada bagian bawah daun (*Abaxial*) tidak dijumpai, adaptasi faktor lingkungan tersebut untuk mengurangi. Faktor lingkungan yang dapat memengaruhi ukuran stomata dan tipe penyebaran stomata yaitu intensitas cahaya, suhu udara dan pH tanah. Menurut Widiastuti dkk.(2004), tanaman memerlukan cahaya sebesar 32.000 Lux untuk memperoleh intensitas cahaya yang optimal.

2. Tipe penyebaran stomata

Pada penelitian tentang karakter anatomi stomata pada spesies family *Poaceae* didapatkan tipe penyebaran stomata daun *Poaceae* yaitu tipe *Lily* dan tipe *Potato*. Menurut Pandey dan Chanda (1996), bahwa tipe *Lily* yaitu stomata dijumpai hanya pada permukaan atas daun (*Epistomatik*), pada tanaman padi (*Oryza sativa*L) dan tipe *Potato*(kentang) yaitu stomata dijumpai pada kedua permukaan daun (*Amfistomatik*), pada tanaman Alang-alang (*Imperata cylindrica*), Bambu (*Bambusa vulgaris*Schrad), Jagung (*Zea mays*L), Jakut pahit (*Axonopus compresus*),Rumput Gerinting (*Cynodon dactylon*(L) Persl), Rumput gajah (*Pennisetum purpureum* Schaum), Rumput jejarongan (*Chloris barbata*), Serei (*Cymbopogon citrates* (DC) Staff),Tebu (*Saccharum officinarum*Linn). menurut Wahidah (2012), tipe *Epistomatik* yaitu jika stomata hanya terdapat pada permukaan atas daun dan tipe *Amphistomatik* yaitu jika stomata berada pada kedua permukaan daun.

3. Bentuk Sel Penutup Tanaman *Poaceae*

Bentuk sel penutup pada tanaman *Gramineae* berbentuk seperti halter. Bagian ujungnya membesar dan berdinding tipis. Bagian tengahnya memanjang, berdinding tebal, dan lumen selnya sempit. Ini disebabkan karena

adanya peningkatan turgor pada sel penutup ini menyebabkan bagian ujung sel membesar sehingga menekan bagian tengah sel yang memanjang. Hal ini sesuai dengan pernyataan Mulyani (2006). Karena struktur tersebut, inti sel penutup pada rumput-rumputan tampak sebagai 2 elips yang dihubungkan dengan sebuah benang sempit. Menurut (Cambell et al, 2003), Sel penutup berfungsi mengontrol diameter stomata dengan cara mengubah bentuk yang akan melebarkan dan menyempitkan celah di antara kedua sel tersebut. Ketika sel penutup mengambil air melalui osmosis, sel penutup akan membengkak dan semakin dalam keadaan turgid. Perubahan tekanan turgor yang menyebabkan pembukaan dan penutupan stomata terutama disebabkan oleh pengambilan dan kehilangan ion kalium (K) secara reversibel oleh sel penutup.

4. Jumlah Sel Tetangga Tanaman *Poaceae*

Dari sepuluh spesies tanaman *Poaceae* yang diamati yaitu Alang-alang (*Imperata cylindrica*), Bambu (*Bambusa vulgaris* Schrada), Jagung (*Zea mays* L), Jakut pahit (*Axonopus compressus*), Padi (*Oryza sativa* L), Rumput gerinting (*Cynodon dactylon* (L) Perst), Rumput gajah (*Pennisetum purpureum* schaum), Rumput jejarongan (*Chloris barbata*) Serai (*Cymbopogon citrates* (DC) Staff), Tebu (*Saccharum officinarum* Linn). Menunjukkan bahwa masing-masing spesies terdapat dua sel tetangga. Sel yang mengelilingi stomata dapat berbentuk sama atau berbeda dengan sel epidermis lainnya. Sel yang berbeda bentuk dinamakan sel tetangga, yang kadang-kadang berbeda dengan isinya. Sel tetangga berbeda juga sisinya. Sel tetangga berperan dalam perubahan osmosis yang menyebabkan gerakan sel penutup yang mengatur lebar celah. Menurut (Hidayat, 1995) pada tanaman *Poaceae* terdapat dua sel tetangga pada masing-masing di samping sebuah sel penutup.

5. Tipe Stomata Tanaman *Poaceae*

Tipe stomata daun *Poaceae* pada tanaman Alang-alang (*Imperata cylindrica*), Bambu (*Bambusa vulgaris schrada*), Jagung (*Zea maysL*), Jakut pahit (*Axonopus compresus*), Padi (*Oryza sativaL*), Rumput gerinting (*Cynodon dactylon(L)* Persl), Rumput gajah (*Pennisetum purpureum schaum*), Rumput jejarongan (*Chloris barbata*), Serai(*Cymbopogon citrates (DC) Staff*), Tebu (*Saccharum officinarumLinn*), memiliki stomata tipe *Gramineae* dengan cirri sel penutup halter, yaitu sel penutup dikelilingi oleh dua sel tetangga yang sejajar satu sama lain. Bentuk sel penutup seperti halter, dinding bagian tengahnya tebal. Hal ini sesuai dengan pernyataan Fahn (1995), Hidayat (1995), dan Kartasapoetra (1987), yang menyebutkan bahwa stomata pada suku *Gramineae* memiliki tipe halter. Letak stomata pada daun *Poaceae* terletak berderet-deret sejajar sesuai dengan susunan epidermisnya. Hal ini diduga ada kaitannya dengan sifat genetik dan morfologis pada tanaman *Poaceae* (Loveless, 1987). Pada umumnya daun-daun tanaman *Poaceae* umumnya sejajar atau melengkung (Gembong, 1978).

6. Bentuk Sel Epidermis Tanaman *Poaceae*

Berdasarkan bentuk sel epidermis pada tanaman Rumput jejarongan (*Chloris barbata*) dan Serai (*Cymbopogon citrates (DC) Staff*) memiliki sel epidermis berbentuk batang sejajar antara epidermis bawah dan atas sedangkan pada tanaman Alang-alang (*Imperata cylindrica*), Bambu (*Bambusa vulgarisSchrada*), Jagung (*Zea maysL*), Jakut pahit (*Axonopus compresus*), Padi (*Oryza sativaL*), Rumput Gerinting (*Cynodon dactylon(L)* Persl), Rumput gajah (*Pennisetum purpureum schaum*), dan, Tebu (*Saccharum officinarumLinn*), diperoleh sel epidermis yang terdiri atas sel panjang (sel epidermal) dan sel pendek (sel silika), Sel epidermal berbentuk memanjang tersusun dalam deretan yang sejajar bersama-sama dengan stomata dan beberapa sel silika. Pinggiran sel

epidermal bergelombang, jumlah lekukan berkisar antara 4-10 lekukan. Bentuk sel silika bulat atau elips, Sel silika mengandung badan silika yang berupa massa silika isotropik dan di tengahnya terdapat granula-granula renik. Sel silika berkembang penuh berisi badan silika yang merupakan massa isotrop dengan silika di bagian pusat yang berupa bulatan kecil. Pada penampang melintang, badan silika ada yang tampak bundar, elips, seperti halter, atau seperti palana (Fahn, 1995).

7. Posisi Stomata Terhadap Epidermis

Berdasarkan hasil pengamatan posisi stomata terhadap epidermis yang diamati terdapat 2 macam yaitu tipe faneropor dan kriptoper. Menurut (Kertasaputra, 1988). Tipe faneropor, yaitu stoma yang sel-sel penutupnya terletak pada permukaan daun. Stomata yang letaknya dipermukaan daun ini dapat menimbulkan banyaknya pengeluaran secara mudah dan selain itu epidermisnya tidak mempunyai lapisan kutikula dan tipe kriptoper yaitu stoma yang sel penutupnya berada jauh dipermukaan daun, biasanya terdapat pada tumbuhan yang hidup di daerah kering yang dapat langsung menerima radiasi matahari. Dengan demikian fungsinya untuk mengurangi penguapan yang berlebihan, membantu fungsi epidermis, mempunyai lapisan kutikula yang tebal serta rambut-rambut. Sel penutup letaknya dapat sama tinggi, lebih tinggi atau lebih rendah dari sel epidermis lainnya. Bila sama tinggi dengan permukaan epidermis sejajar disebut faneropor yaitu pada tanaman Tebu (*Saccharum officinarum* Linn), Sedangkan jika menonjol atau tenggelam di bawah permukaan di sebut kriptopor yaitu pada tanaman seperti Alang-alang (*Imperata cylindrica*), Bambu (*Bambusa vulgaris* Schrada), Jagung (*Zea mays* L), Jakut pahit (*Axonopus compressus*), Padi (*Oryza sativa* L), Rumput Gerinting (*Cynodon dactylon* L)

Presl), Rumput gajah (*Pennisetum purpureum* schaum), Rumput jejarongan (*Chloris barbata*) dan Serei (*Cymbopogon citrates* (DC) Staff).



BAB V

PENUTUP

A. Kesimpulan

Dari hasil penelitian dapat ditarik kesimpulan bahwa stomata pada tanaman *Poaceae* memiliki karakter stomata yang berbeda baik dari tipe stomata, letak stomata, ukuran stomata dan bentuk sel epidermisnya, apabila dilihat dari letak stomatanya. Tipe stomata daun *Poaceae* pada tanaman Alang-alang (*Imperata cylindrica*), Bambu (*Bambusa vulgaris* Schrad), Jagung (*Zea mays* L), Jakut pahit (*Axonopus compressus*), Padi (*Oryza sativa* L), Rumput gerinting (*Cynodon dactylon* (L) Pers), Rumput gajah (*Pennisetum purpureum* Schum), Rumput tejarongan (*Chloris barbata*), Serai (*Cymbopogon citratus* (DC) Stapf), dan Tebu (*Saccharum officinarum* Linn), memiliki stomata tipe halter, sedangkan menurut letaknya ada yang *Amphistomatik* dan *Ephistomatik*, ukuran stomata tanaman *Poaceae* memiliki ukuran yang berbeda, bentuk sel epidermisnya ada yang berbentuk batang sejajar antar sel epidermis atas dan bawah, letak sel-sel penutup pada epidermis ada yang tepat pada permukaan epidermis (*Phaneropore*), ada pula yang berada di atas atau di bawah permukaan epidermis (*Kriptopore*).

B. Saran

Adapun saran pada penelitian ini adalah perlu dilakukan karakteristik pada family tumbuhan lainnya sehingga dapat diketahui perbedaan karakteristik antara family yang satu dengan yang lainnya.

DAFTAR PUSTAKA

- Aak. *Budidaya Tanaman Padi*. Penerbit Kanisius: Yogyakarta, 2003.
- Angga, Pengelolaan Tanaman Tebu (*Saccharum Officinarum* L.) Di Pabrik Gula Krobot Baru, PT. Pg. Rajawali, Malang, Jawa Timur, 2009.
- Crowder, and Chheda. *Tropical Grassland Husbandry*. New York: Longman Inc, 1982.
- Croxdale, Judith. *Encyclopedia of Life Sciences*. University of Wisconsin, Madison, Wisconsin. USA. 2001.
- Campbell NA, Reece JB, Mitchell LG. *Biologi Jilid 2, Edisi ke-2*. Erlangga: Jakarta, 1999.
- Dasuki, Undang. *Sistematik Tumbuhan Tinggi*. Pusat Antar University, Bidang Ilmu Hayati ITB: Bandung, 1991.
- Departemen Agama RI. *Alqur'andan Terjemahannya*. CV. Karya Utama: Surabaya, 2007.
- Damayanti Fitri. *Analisis Jumlah Kromosom Dan Anatomi Stomata Pada Beberapa Plasma Nutfah Pisang (Musa Sp.) Asal Kalimantan Timur*. Jurusan Biologi FMIPA Universitas Mulawarman: Samarinda, 2007.
- Esau K. *Anatomy of seed plant*. Wiley Eastern Private Ltd, New Delhi, 1977.
- Farhatul, B.W. *Anatomi Tumbuhan*. Pengantar. Alauddin University Press: Makassar, 2011.
- Fahn, A. 1995. *Anatomi Tumbuhan*. Edisi ketiga. Penerjemah : Ahmad Soediarso, dkk. Gadjah Mada University Press: Yogyakarta, 1995.
- Hidayat, Estiti B. *Anatomi Tumbuhan Berbiji*. ITB: Bandung, 1992
- Hidayat, E. B. *Anatomi Tumbuhan Berbiji*. ITB: Bandung, 1995.
- Haryati, S dan Tetrinica Meirina. *Optimalisasi Pembukaan Porus Stomata Daun Kedelai (Glycine max (L) merril) Pada Pagi Haridan Sore*. Laboratorium Biologi dan Struktur Fungsi Tumbuhan Jurusan Biologi FMIPA Undip, 2009

- Haryanti, Sri. Jumlah dan Distribusi Stomata pada Daun Beberapa Spesies Tanaman Dikotil dan Monokotil. *Laboratorium Biologi Struktur dan Fungsi Tumbuhan Jurusan Biologi F. MIPA UNDIP*, 2010.
- Heyne, K. *Tumbuhan Berguna Indonesia*, Jil. 1. Yay. Sarana Wana Jaya, Jakarta, 1987.
- Kramer, P.J. Water stress and plant growth. *Agronomic Journal* 55: 31-35, 1963.
- Kartasaputra, A.G. *Pengantar Anatomi Tumbuhan tentang Seld dan Jaringan*. Bina Aksara: Jakarta, 1988.
- Lakitan, B. *Fisiologi Pertumbuhan dan Perkembangan Tanaman*. Rajawali Pers: Jakarta, 1996.
- Loveless, A.R. *Prinsip-prinsip Biologi Tumbuhan untuk daerah Tropik*. PT Gramedi: Jakarta, 1987.
- Loveless, A.R. *Prinsip-prinsip Biologi Tumbuhan untuk daerah Tropik*. PT Gramedi: Jakarta, 1991.
- Lakitan, Benyamin. *Dasar-Dasar Fisiologi Tumbuhan*. PT Raja Grafindo Persada: Jakarta, 1993.
- Lestari Endang. Hubungan antara Kerapatan Stomata dengan Ketahanan Kekeringan pada Soma Klon Padi Gajahmungkur, Towuti, dan IR 64 The relation between stomata index and drought resistant at rice soma clones of Gajahmungkur, Towuti, and IR 64, Balai Besar Penelitian dan Pengembangan Bioteknologi dan Sumber Daya Genetik Pertanian (Balitbiogen), Bogor 16111. 2006.
- Morris, Alan S., "Measurement and Instrumentation Principles", Butterworth. Heinemann, ISBN 0-7506-5081-8, 2001.
- Mulyani, Sri. *Anatomi Tumbuhan*. Kansius (anggota IKAPI): Yogyakarta, 2006.
- Mahmud, M. Gulmadan karakter ekofisiologi pada berbagai sistem penggunaan lahan di tanam nasional Lore Lindu. Disertasi S.3 Sekolah Pasca Sarjana IPB Bogor, 2005.
- Muhrizal, Sarwani. *Teknologi Budidaya Jagung*: Bogor, 2008.
- Mott, Keith A. *Do Stomata Respond to CO₂ Concentrations Other than Intercellular?*. Plant Physiol. Biology Departement UMC 45, Utah State University, Logan, Utah 84322-4500. 1987.

- Najib, Ahmad. Bahankuliah. *Anatomi Morfologi Fisiologi Tumbuhan*. Fakultas Farmasi Universitas Muslim Indonesia, Makassar. 2009.
- Pandey, S.N. *Fisiologi Tumbuhan. Terjemahan*. Agustino N. 3 ed: Yogyakarta, 1993.
- Palit, Janne J. *teknik penghitungan jumlah stomata beberapa kultivar kelapa*. Buletin Teknik Pertanian Vol. 13 No. 1.1 Teknisi Litkayasa Pelaksana Lanjutan pada Balai Penelitian Kelapa dan Palma Lain, Manado, 2008.
- Prasetyo Z.K. dan Vinta A. Tiarani. *Alat Ukur Besaran Fisis Dan Sistem Kaliberasinya* Disajikan untuk Workshop Koordinator Laboratorium IPA di Lab MIPA UNY, 2011.
- Pugnaire, F.I., and J. Pardos. Constrains by water stress on plant growth. In Passarakli, M. (ed.) *Hand Book of Plant and Crop Stress*. New York: John Wiley & Sons. 1999.
- Rompas, Y, Henny, L.R, dan Marhaenus, J. R. Struktur sel epidermis dan stomata daun beberapa tumbuhan suku orchidaceae. *Jurusan Biologi Fakultas MIPA Universitas Sam Ratulangi Manado*, 2011.
- Sutrian, Y. *Pengantar Anatomi Tumbuh-Tumbuhan*. PT Rineka Cipta: Jakarta, 1992.
- Sutrian, Yayan Drs. *Pengantar Anatomi Tumbuh-Tumbuhan Tentang Seldan Jaringan*. PT Rineka Cipta: Jakarta, 2004.
- Salisbury F.B, dan C. W Ross. *Fisiologi Tumbuhan*. ITB: Bandung, 1995
- Steenis, C.G.G.J. Van. *Flora*. PT Pradnya Paramita: Jakarta, 2006.
- Syafei, Eden Surasasana. *Pengantar Ekologi Tumbuhan*. Fakultas Matematika dan IPA Institut Teknologi Bandung: Bandung, 1990.
- Syamsiah. *Taksonomi Tumbuhan Tinggi*. Makassar: Jurusan Biologi FMIPA UNM: Makassar, 2008.
- Sumiartha, Dkk. *Budidaya Dan Pasca Panen Tanaman Serai (Cymbopogon Citratus (DC.) Staff.)* Pusat Studi Ketahanan Pangan Universitas Udayana, 2012
- Soegiri, H.S., Ilyas, Damayanti, S. Reksohadiprodjo. *Mengenal Beberapa Hijauan Makanan Ternak Tropik*. Jakarta: Direktorat Bina Produksi Peternakan. Direktorat Jenderal Peternakan Departemen Pertanian, 1980.

Tambaru, E., *Potensi Absorpsi Karbon Dioksida pada Beberapa Jenis Pohon Hutan Kota di Kota Makassar. Disertasi.* Makassar: Pascasarjana Universitas Hasanuddin, 2012.

Tjitrosoepomo, Gembong. *Taksonomi Tumbuhan (Spermatophyta).* GadjahMada University Press: Yogyakarta, 2002.

Wilkins, M.B. *Fisiologi Tanaman I.* Jakarta: PT Bina Aksara, 1991.



LAMPIRAN

Gambar stomata bagian atas

a. Alang-alang



b. Bambu



c. Jakutpahit



d. Jagung



e. Padi

f. Rumputgajah

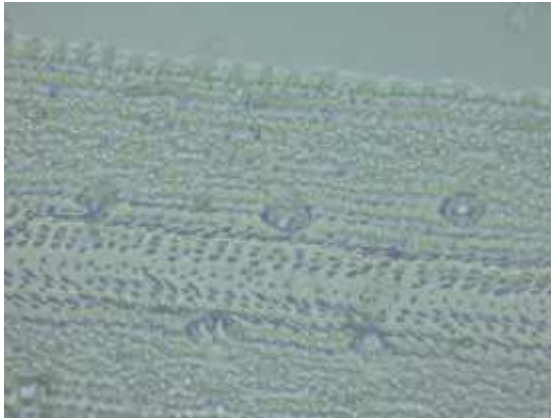

g. Rumputgerinting

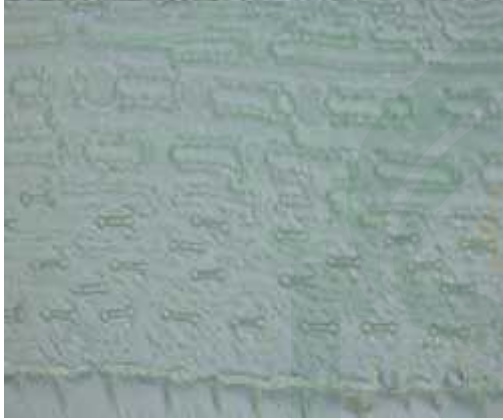

h. Rumputjejarongan



i. Serai

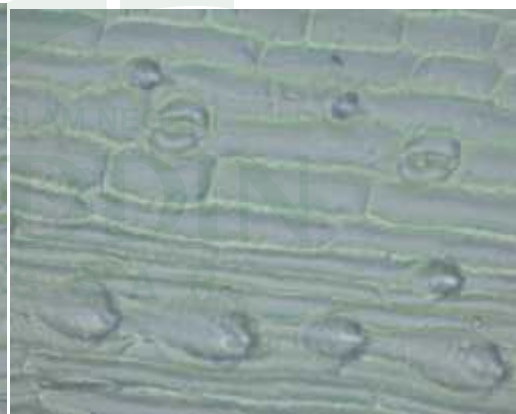

j. Tebu



Gambar penelitian di laboratorium botani





Gambar penelitian di laboratorium karantina tumbuhan



M A K A S S A R

RIWAYAT HIDUP



Penulis yang bernama lengkap NURLIA adalah seorang Muslim, dilahirkan di Pangkep (Pulau Sakuala) pada tanggal 12 Desember 1992 dari pasangan Bapak Tuo Haling dan Nurlailah. Penulis merupakan anak kedua dari tujuh bersaudara.

Penulis menamatkan Sekolah Dasar di SDN 1 Pulau Sakuala pada tahun 2005, selama SD pernah menjadi juara 2. Menamatkan Sekolah Menengah Pertama di SMPN 1 Malili Luwu Timur tahun 2008. Menamatkan Sekolah Menengah Atas di SMAN 1 Kotabaru Kal-Sel tahun 2010, pernah menjadi anggota Paskibraka Kabupaten Kotabaru. Pada tahun 2011 penulis diterima sebagai mahasiswa di Program Studi Biologi, Fakultas Sains dan Teknologi. Selama pendidikan di perguruan tinggi, penulis bergabung dalam Himpunan Mahasiswa Pendidikan Biologi (HJMBIO). Penulis pernah melaksanakan Kuliah Kerja Nyata (KKN) di Desa Gentung Kabupaten Pangkep pada bulan Februari – Mei 2014.