

STAND UP COMEDY INDONESIA SEBAGAI MEDIA KRITIK SOSIAL

(Analisis Wacana *Stand Up Comedy* Indonesia Season 4 di Kompas TV)



Skripsi

Diajukan untuk Memenuhi Salah Satu Meraih Gelar
Sarjana Ilmu Komunikasi Jurusan Jurnalistik Pada
Fakultas Dakwah dan Komunikasi

UIN Alauddin Makassar

Oleh:

SYAMSUL ALAM

NIM: 50500112025

FAKULTAS DAKWAH DAN KOMUNIKASI

UIN ALAUDDIN MAKASSAR

2016

PERNYATAAN KEASLIAN SKRIPSI

Mahasiswa yang bertanda tangan di bawah ini:

Nama : Syamsul Alam
NIM : 50500112025
Tempat/Tgl. Lahir : Sinjai 25 Oktober 1992
Jur/Prodi/Konsentrasi : Jurnalistik
Fakultas/Program : Dakwah dan Komunikasi
Alamat : Jl. Abdullah Dg. Suro, Samata, Kecamatan Somba
Opu Kabupaten Gowa
Judul : *Stand Up Comedy* Indonesia Sebagai Media Kritik
Sosial (Analisis Wacana *Stand Up Comedy* Indonesia
Season 4 di Kompas TV).

Menyatakan dengan sesungguhnya dan penuh kesadaran bahwa skripsi ini benar adalah hasil karya sendiri. Jika dikemudian hari terbukti bahwa skripsi ini merupakan duplikat, tiruan, plagiat atau dibuat oleh orang lain, sebagian atau seluruhnya, maka skripsi ini dan gelar yang diperoleh karenanya batal demi hukum.

ALA UDDIN

M A K A S A R Samata-Gowa, 25 November 2016

Syamsul Alam
NIM: 50500112025

PENGESAHAN SKRIPSI

Skripsi yang berjudul, “*Stand Up Comedy* Indonesia Sebagai Media Kritik Sosial (Analisis Wacana *Stand Up Comedy* Indonesia Season 4 di Kompa TV)”, yang disusun oleh Syamsul Alam, NIM: 50500112025, mahasiswa Jurusan Jurnalistik pada Fakultas Dakwah dan Komunikasi UIN Alauddin Makassar, telah diuji dan dipertahankan dalam sidang munaqasyah yang diselenggarakan pada hari Senin, tanggal 13 Februari 2017 M, bertepatan dengan 4 Jumadil Awal 1438 H. Skripsi ini telah diterima sebagai syarat untuk memperoleh gelar Sarjana Ilmu Komunikasi (S.I.Kom) pada Fakultas Dakwah dan Komunikasi UIN Alauddin Makassar.

Samata-Gowa, 13 Februari 2017 M
4 Jumadil Awal 1438 H

DEWAN PENGUJI

Ketua	: Drs. Alamsyah, M.Hum	(.....)
Sekretaris	: Dr. Syamsidar, M.Ag	(.....)
Munaqisy I	: Dr. Firdaus Muhammad, M.Ag	(.....)
Munaqisy II	: A. Fauziah Astrid, S.Sos., M.Si.	(.....)
Pembimbing I	: Drs. H. Muhammad Kurdi, M.Hi	(.....)
Pembimbing II	: Hartina Sanusi, S. Pt., M.I.Kom.	(.....)

Diketahui oleh:

Dekan Fakultas Dakwah dan Komunikasi

UIN Alauddin Makassar, 



Dr. H. Asyid Masri, S.Ag., M.Pd., M.Si., M.M
NIP. 19690827 199603 1 004

PERSETUJUAN PEMBIMBING

Pembimbing penulisan skripsi Saudara **Syamsul Alam**, NIM: 50500112025, mahasiswa Jurusan Jurnalistik pada Fakultas Dakwah dan Komunikasi UIN Alauddin Makassar, setelah meneliti dan mengoreksi secara seksama skripsi yang bersangkutan dengan judul, “*Stand Up Comedy Indonesia Sebagai Media Kritik Sosial (Analisis Wacana Stand Up Comedy Indonesia Season 4 di Kompas TV)*”, memandang bahwa skripsi tersebut telah memenuhi syarat-syarat ilmiah.

Demikian persetujuan ini diberikan untuk diproses lebih lanjut.

Samata-Gowa, 13 Februari 2017

Pembimbing I

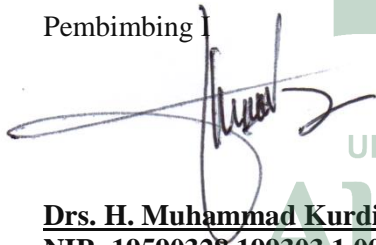

Drs. H. Muhammad Kurdi, M.Hi
NIP: 19590328 199303 1 001

Pembimbing II

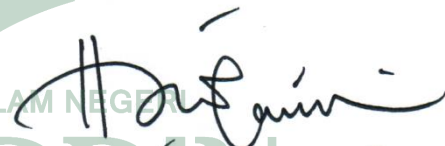

Hartina Sanusi, S. Pt., M.I.Kom
NUP: 9920100350

UNIVERSITAS ISLAM NEGERI
ALAUDDIN
M A K A S S A R

Diketahui oleh:

Ketua Jurusan Jurnalistik



Drs. Alamsyah, M.Hum
NIP. 19710225 200501 2 001

KATA PENGANTAR

بِسْمِ اللَّهِ الرَّحْمَنِ الرَّحِيمِ

Assalamualaikum Warahmatullahi Wabarakatuh

Segala puji bagi Allah SWT, dengan segala nikmat-Nya sempurnalah segala kebaikan dan dengan pertolongan-Nya tercapailah segala tujuan. Dialah yang memberi kemudahan dan memberikan rahmat-Nya, sehingga akhirnya penulis mampu menyelesaikan penyusunan skripsi ini. Shalawat serta salam semoga tercurahkan kepada suri tauladan kita Nabi Muhammad SAW, keluarganya, sahabat, dan orang-orang yang mengikuti ajaran-Nya hingga hari pembalasan tiba.

Dalam penyusunan skripsi ini, penyusun menyadari sepenuhnya bahwa selesainya skripsi ini bukan karena kemampuan penulis semata, melainkan berkat bantuan, pengarahan, bimbingan, dan beberapa sumbangan pemikiran dari berbagai pihak, baik secara langsung maupun tidak langsung, sehingga dalam kesempatan ini penulis mengucapkan terima kasih dan penghargaan yang setinggi-tingginya kepada:

1. Rektor Universitas Islam Negeri (UIN) Alauddin Makassar Prof. Dr. H. Musafir Pababari, M.Si, Wakil Rektor I Prof. Dr. Mardan, M.Ag, Wakil Rektor II Prof. Dr. H. Lomba Sultan, M.A, dan Wakil Rektor III Prof. Siti Aisyah, M.A., Ph.D dan Wakil Rektor IV Prof. Dr. H. Hamdan Juhannis, M.A., Ph.D yang telah memberikan kesempatan kepada penulis untuk menimba ilmu di UIN Alauddin Makassar.

2. Dekan Fakultas Dakwah dan Komunikasi Dr. H. Abd. Rasyid Masri, S. Ag, M. Pd, M. Si, MM., Wakil Dekan I, Dr. Misbahuddin, M.Ag., Wakil Dekan II, Dr. H. Mahmudin, M. Ag dan Wakil Dekan III Dr. Nursyamsiah M. Pd.i, atas segala fasilitas yang diberikan, motivasi dan bimbingan serta nasehat kepada penulis.
3. Ketua Jurusan Jurnalistik Drs. Alamsyah, M. Humdan Sekretaris Jurusan Jurnalistik Dr. Syamsidar, M. Ag, yang telah banyak memberikan arahan dan bimbingan selama penulis menempuh perkuliahan.
4. Pembimbing pertama Drs. H. Muhammad Kurdi, M. Hi dan Pembimbing kedua Hartina Sanusi, S. Ip., M. Ikom yang telah banyak memberikan bimbingan, saran dan kritikan, serta dorongan selama penyusunan skripsi ini.
5. Penguji pertama Dr. Firdaus Muhammad, M. Ag, dan Penguji kedua A. Fauziah Astrid, S. Sos., M. Si, yang telah memberikan saran dan kritikan.
6. Seluruh dosen yang telah memberikan ilmunya kepada penulis hingga penulis dapat menyelesaikan masa studi.
7. Seluruh civitas akademik UIN Alauddin Makassar Fakultas Dakwah dan Komunikasi, jurusan Jurnalistik angkatan 2012. Terima kasih atas semuanya.
8. Kepada teman-teman seperjuangan penulis selama kuliah yang telah hadir sebagai inspirator dan senantiasa memotivasi penulis dalam menyelesaikan skripsi ini sekaligus sebagai tempat keluh-kesah penulis selama ini.

9. Keluarga tercinta, kedua orang tua Mustajeng dan Saleha yang menjadi penyejuk dan pembangkit semangat dalam menulis serta saudara penulis, Syamsul Bahri dan Syamsiah, S. Pd yang senantiasa memberikan motivasi.

Akhirnya dengan bantuan semua pihak, penulis dapat menyelesaikan skripsi ini. Semoga penelitian ini dapat bermanfaat terutama bagi penulis sendiri dan juga bagi pembaca

Wassalamualaikum Warahmatullahi Wa Barakatuh

Samata, 02 Februari 2017

Penyusun

Syamsul Alam



DAFTAR ISI

HALAMAN JUDUL.....	i
PERNYATAAN KEASLIAN SKRIPSI.....	ii
PERSETUJUAN PEMBIMBING.....	iii
HALAMAN PENGESAHAN.....	iv
KATA PENGANTAR	v
DAFTAR ISI.....	viii
DAFTAR TABEL	x
DAFTAR GAMBAR	xi
ABSTRAK	xii
BAB I PENDAHULUAN	
A. Latar Belakang Masalah	1
B. Fokus Penelitian dan Deskripsi Fokus.....	7
C. Rumusan Masalah.....	7
D. Kajian Pustaka/ Penelitian Terdahulu.....	9
E. Tujuan dan Kegunaan.....	11
BAB II TINJAUAN TEORETIS	
A. Media Massa dan Masyarakat.....	13
B. Penyiaran Televisi	14
C. <i>Stand Up Comedy</i>	20
D. Analisis Wacana Kritis Teun A. Van Dijk	25
E. Penyampaian Informasi dan Penyebaran Pesan dalam Pandangan Islam	31
BAB III METODOLOGI PENELITIAN	
A. Jenis Penelitian	40
B. Pendekatan Penelitian.....	41
C. Subjek dan Objek Penelitian.....	41
D. Jenis dan Sumber Data	41
E. Metode Pengumpulan Data	42
F. Instrumen Penelitian	43
G. Teknik Pengolahan dan Analisis Data.....	43

BAB IV HASIL PENELITIAN	
A. Gambaran Umum Kompas TV	45
B. Deskripsi Materi Tayangan <i>Stand Up Comedy</i> Indonesia <i>Season 4</i> di Kompas TV	50
C. Analisis Wacana Program <i>Stand Up Comedy</i> Indonesia <i>Season 4</i> di Kompas TV	60
D. Tema Kritik Sosial Program <i>Stand Up Comedy</i> Indonesia <i>Season 4</i> di Kompas TV	72
E. Pewacanaan Kritik Sosial Program <i>Stand Up Comedy</i> Indonesia <i>Season 4</i> di Kompas TV	74
BAB V PENUTUP	
A. Kesimpulan	76
B. Implikasi Penelitian	77
DAFTAR PUSTAKA	
LAMPIRAN	
DAFTAR RIWAYAT HIDUP	



DAFTAR TABEL

Tabel 1.1 TabelPerbandingan Kajian Pustaka	11
Tabel 2.1StrukturTeks Van Dijk	28
Tabel 2.2ElemenWacanaTeks Van Dijk	28
Tabel 4.1 Isi MateriShow 1 AbdurArsyad “Suara Minor Dari Timur”	52
Tabel 4.2 Isi MateriShow 6 Dzawin “MenjadiCaleg”	54
Tabel 4.3 Isi MateriShow6 Dodit “(Pemilu) <i>Service Printer</i> ”	56
Tabel 4.4 Isi MateriShow Grand Final David Nurbiyanto “ <i>Black Campaign</i> ”	58
Tabel 4.5 KerangkaAnalisisWacana Van Dijkdalam Program <i>Stand Up Comedy Indonesia Season 4</i>	60



DAFTAR GAMBAR

Gambar 4.1 Logo dan <i>Tagline</i> Kompas TV	48
Gambar 4.2 Format Acara Kompas TV	49
Gambar 4.3 Struktur Organisasi Kompas TV	50



LAMPIRAN

Show 1 Abdur “Suara Minor Dari Timur”

Show 6 Dzawin “Menjadi Caleg”

Show 6 Dodit “(Pemilu) Service Printer”

Show Grand Final David Nurbiyanto “Black Campaign”



ABSTRAK

Nama : Syamsul Alam
Nim : 50500112025
Fak/Jur : Dakwah dan Komunikasi/ Jurnalistik
Judul Skripsi : *Stand Up Comedy Indonesia Sebagai Media Kritik Sosial*
(Analisis Wacana Program *Stand Up comedy Indonesia Season 4* di Kompas TV)

Pokok masalah penelitian ini adalah bagaimana program *stand up comedy Indonesia season 4* di Kompas TV sebagai suatu media kritik sosial, dengan menggunakan analisis wacana Van Dijk. Penelitian ini bertujuan untuk: 1) Mengetahui isi materi tayangan program *stand up comedy season 4* di Kompas TV, 2) Mengetahui tema kritik sosial yang muncul dalam program *stand up comedy season 4* di Kompas TV, 3) Mengetahui pewacanaan kritik sosial diwacanakan dalam program *stand up comedy season 4* di Kompas TV.

Jenis penelitian ini adalah kualitatif dengan pendekatan penelitian yang digunakan adalah pendekatan keilmuan yakni ilmu komunikasi. Sumber data primer dalam penelitian ini yaitu seluruh narasi dan visual adegan dalam program *stand up comedy Indonesia season 4* di Kompas TV dari bulan Januari 2014 sampai Juni 2014. Data sekunder bersumber dari hasil kajian pustaka. Pengumpulan data dilakukan dengan metode dokumentasi dan metode studi pustaka. Teknik pengolahan dan analisis data dilakukan dengan melihat pada struktur makro, superstruktur, dan struktur mikro

Hasil penelitian ini menunjukkan: 1) Isi materi (empat *show*) pada program *stand up comedy Indonesia season 4* di Kompas TV mengandung unsur edukasi, informasi, dan hiburan. 2) Tema kritik sosial yang muncul cenderung mengarah pada kritik terhadap kinerja pemerintah, praktik politik dan hubungan sosial. 3) pewacanaan kritik sosial tidak hanya tampak pada penggunaan kalimat, kata ganti, leksikon atau metafora yang mengandung unsur komedi atau lawakan. Namun juga terlihat pada gerak tubuh (*act-out*), karakter yang dimainkan seorang komik di panggung (*persona*), dan cara seorang komika membawakan materi bukan hanya suara, tapi meliputi wajah, tangan, dan tubuh (*delivery*).

Implikasi dari hasil penelitian ini adalah dengan adanya program *stand up comedy* dapat melahirkan insan yang kritis terhadap gejolak yang terjadi di masyarakat. Isi materi yang berkualitas, cerdas, tidak hanya menyerang secara fisik atau komika lain, tetapi lebih mengarah pada kehidupan sosial.

BAB I

PENDAHULUAN

A. Latar Belakang

Media dan masyarakat merupakan dua hal yang berkaitan. Tidak dapat dipungkiri apabila media massa telah menjadi bagian penting dari kehidupan masyarakat. Media massa telah menyebabkan perubahan pola budaya yang baru dan mulai menentukan pola pikir serta perilaku dari masyarakat. Perkembangan media massa di era modern ini, media cetak, elektronik, online (internet) menjadi kebutuhan utama sebagai sumber akses informasi. Misalnya televisi, keberadaannya sudah meluas dan menjadikan televisi cenderung sebagai sarana mendapatkan informasi yang efektif dibanding yang lainnya. Televisi adalah salah satu media massa yang dinilai paling efektif saat ini dengan sifat audio-visualnya yang tidak dimiliki media massa lain. Perkembangan teknologinya yang begitu cepat dan penayangannya mempunyai jangkauan yang relatif tidak terbatas, televisi dapat menarik simpatik dari kalangan masyarakat luas.¹

Perkembangan teknologi pertelevisian saat ini sangat pesat, sehingga tidak ada lagi batasan antara satu negara dengan negara lainnya, terlebih setelah digunakannya satelit untuk memancarkan signal televisi. Hal inilah yang disebut sebagai globalisasi dibidang informasi. Salah satu dampak globalisasi dibidang informasi ini adalah dilihat dengan munculnya beragam media pertelevisian yang

¹Darwanto, *Televisi Sebagai Media Pendidik* (Yogyakarta: Pustaka Pelajar, 2007)h. 22

saling berkompetisi dengan menyajikan format siaran baru atau program yang semakin beragam.

Eksistensi media televisi sesuai dengan peran dan fungsinya relatif mengakomodir seluruh kebutuhan khalayak akan informasi, hiburan, dan pendidikan.² Seiring perkembangan zaman yang semakin banyaknya stasiun televisi yang ada di Indonesia yang membuat tayangan yang bersifat edukasi dan informasi menjadi berkurang. Sebaliknya, tayangan yang bersifat hiburan semakin meningkat tajam yang disebabkan persaingan untuk mendapatkan keuntungan yang semakin besar. Masing-masing stasiun televisi gencar membuat berbagai macam acara yang dapat membuat ratingnya meningkat.³

Di dunia pertelevisian, untuk mendapat rating yang tinggi dan demi memenuhi kebutuhan khalayak akan informasi, edukasi, dan hiburan maka disajikanlah berbagai program yang menarik. Keberagaman program siaran televisi tentunya membawa pengaruh yang positif maupun negatif bagi khalayak, dengan asumsi bahwa siaran televisi merupakan sumber informasi yang paling berpengaruh terhadap pola pikir dan persepsi khalayak. Khalayak sebagai sasaran dari media merupakan kumpulan berbagai individu yang berbeda dalam minat, ekspektasi maupun kepentingannya.

²Uraian lengkap tentang fungsi media lihat Nuruddin, *Pengantar Komunikasi Massa* (Cet. 1; Jakarta: PT. Raja Grafindo Persada, 2007), h. 67, dan Onong Uchjana Effendy, *Ilmu Komunikasi Teori dan Praktek* (Cet. 2; Bandung: Mandar Maju, 2004), h. 54.

³Chyntia Devi. *Program Infotainment di Stasiun Televisi (Studi Perbandingan Antara Program Infotainment Silet dan Program Infotainment Ada Gossip)*. <http://www.chyntiadevyporofolio.blogspot.com>. Diakses pada 28 Juli 2016.

Khalayak sadar akan kebutuhan serta menyadari alasan mereka untuk menggunakan media, sehingga sikap khalayak terhadap pesan yang disampaikan selektif. Terkait hal ini media televisi turut berperan memenuhi kebutuhan informasi khalayak yang heterogen melalui program siarannya. Bertambahnya stasiun televisi swasta di Indonesia menimbulkan persaingan dalam penayangannya. Bagi pelaku industri, tuntutan kreativitas sangat diharuskan dalam hal menarik perhatian pemirsanya. Saat ini bukan hanya sinetron, kuis, *talk show*, dan *reality show*, kenyataannya *varietyshow* juga begitu banyak menyita perhatian masyarakat untuk sejenak menyaksikan.

Perkembangan teknologi di dunia pertelevisian telah mengantarkan media ini dapat menjalankan fungsinya dengan baik, meskipun kadang terdapat informasi yang bersifat negatif. Siaran televisi tidak hanya menyampaikan informasi yang mendidik pemirsa, tetapi juga dapat menjerumuskan pemirsa dengan berbagai siaran yang tidak berkualitas seperti nuansa pornografi, kekerasan simbolik, budaya hedonistik, dan konsumerisme hingga nuansa mistis pada konstruksi iklan, film atau sinetron dan berbagai program siaran televisi lainnya yang dipublikasikan kepada pemirsa.

Lembaga penyiaran televisi dengan beragam siaran bagi seluruh lapisan masyarakat sangat banyak, namun ini tidak berbanding lurus dengan upaya peningkatan kualitas isi siaran televisi. Alvin Toffler sebagaimana yang dikutip oleh Ahmad Y. Samantho, mengatakan bahwa peran pers-jurnalistik sangat

strategis dan relatif sangat menentukan arus budaya, gaya hidup (*life style*), kehidupan politik, dan ekonomi masyarakat dunia.⁴

Program *variety show* merupakan program acara televisi yang memadukan antara berbagai macam jenis hiburan, panggung televisi seperti lawak, lagu, dan drama. *Variety show* adalah format acara televisi yang mengkombinasikan berbagai format lainnya, seperti *talkshow*, *magazineshow*, *quiz*, *gameshow*, musik *concert*, drama dan *sitcom* (komedi situasi). Variasi acara tersebut dipadukan dalam sebuah bentuk siaran langsung maupun siaran rekaman.⁵ *Stand Up Comedy* yang merupakan salah bentuk dari program acara *variety show* saat ini begitu populer di “jagad” hiburan Indonesia. Secara umum *Stand Up Comedy* adalah lawakan atau komedi yang dilakukan diatas panggung oleh seseorang yang melontarkan serangkaian lelucon yang berdurasi 10 menit sampai 45 menit. Dan menurut istilah *Stand Up Comedy* merupakan bentuk dari seni komedi atau melawak yang disampaikan secara monolog kepada penonton.⁶ Para pelaku *Stand Up Comedy* biasanya disebut dengan komik. Para komik ini memberikan cerita humor, lelucon pendek, atau kritik berupa sindiran dengan melakukan gaya komunikasi yang unik.

Komedian Arie Kriting berpendapat *stand up comedy* yang cerdas itu ketika dia punya pesan-pesan, punya manfaat bagi yang mendengarkan tapi tidakkehilangan sentuhan komedinya. Menurutnya kecerdasan seorang komedian

⁴ Ahmad Y. Samantho, *Jurnalistik Islami; Panduan Praktis Bagi Para Aktifis Muslim* (Cet. 1, Jakarta; Harakah, 2002), h. 54

⁵ Naratama, *Menjadi Sutradara Televisi*. 2006: 109. Grasindo

⁶ Panji Nuroho. *Potret Stand Up Comedy: Strategi Menjadi Comedian Handal*. Yogyakarta: Pustaka Baru Press. hal, 1.

adalah ketika konten materinya terdengar lucu saja, padahal sebenarnya dia punya maksud-maksud yang tersirat, bukan sekedar di permukaan saja.⁷

Materi atau konten lawakan dalam setiap komik disajikan dengan berbagai gaya dan model. Kebanyakan lebih menyentuh kepada pencerdasan dan ajakan perubahan atau perbaikan secara moral terhadap kondisi terkini yang ada di sekitar, mulai dari hal yang ringan (semacam pergaulan anak muda, kebiasaan-kebiasaan aneh, *trend*, fashion, film, dll.) hingga hal-hal yang berat semacam kritik sosial dan politik. Misalnya, ketika Abdur menjelaskan masalah sosial yang dihadapi Indonesia saat bencana yang melanda di NTT (Nusa Tenggara Timur) yaitu meletusnya gunung Rokatenda. Abdur mengatakan "Rokatenda selama empat bulan meletus itu, Negara cuma rugi seribu rupiah .Iya dua koin lima ratus untuk tutup telinga"

Lambatnya penanganan masalah meletusnya gunung Rokatenda adalah salah satu bentuk kritik sosial yang muncul dalam segmen episode tayangan *Stand Up Comedy* Indonesia. Pemerintah hanya fokus menghadapi masalah yang ada di kota-kota besar tanpa mengetahui gunung meletus juga masalah pemerintah yang harus diselesaikan.⁸

Program acara *stand up comedy* di Kompas TV bukan hanya tontonan yang menghibur, namun setiap materi yang ditayangkan ada kritik atau pesan yang disampaikan. Kemampuan meramu kata-kata oleh para komik untuk berbicara serta melucu di depan orang banyak menjadi hal yang luar biasa. *Stand up comedy* adalah acara komedi cerdas, karena membutuhkan kreativitas yang

⁷ Opini.id, *Stand Up Comedy* Disebut Sebagai Komedian Cerdas. <http://googleweblight.com>. Diakses pada 28, Agustus, 2016)

⁸ Abdur. *Suara Minor Dari Timur*. <http://m.youtube.com>. Diakses 29, Agustus, 2016

tinggi dari seorang komik untuk menciptakan logika alternatif dari isu yang dibahas.

Stand Up Comedy dapat digunakan sebagai media yang sangat efektif dalam menyampaikan pesan, ketika kita ingin menyampaikan kritik terhadap sesuatu yang salah, tentunya kita ingin orang bisa menerima apa yang kita sampaikan. Keberadaan program acara ini membawa pengaruh terhadap pemikiran khalayak, karena tema yang dibicarakan berhubungan dengan kehidupan sehari-hari, mulai dari sosial, politik, budaya, pendidikan, dan lain sebagainya.

Berdasarkan hal-hal tersebut di atas, peneliti tertarik untuk mengkaji secara mendalam tentang kritik sosial yang terkandung dalam program acara *Stand Up Comedy*, dengan mengangkat judul "***Stand Up Comedy Indonesia Sebagai Media Kritik Sosial (Analisis Wacana Program Acara Stand Up Comedy Indonesia Season 4 di Kompas TV)***".

B. Fokus Penelitian dan Deskripsi Fokus

1. Fokus Penelitian

Berpijak pada sub permasalahan yang diajukan di atas, maka fokus dalam penelitian ini adalah isi materi tayangan program acara *stand up comedy* Indonesia *season 4* di Kompas TV, serta analisis wacana isu kritik sosial dalam tayangan.

2. Deskripsi Fokus

Untuk menghindari adanya kesalahpahaman dalam menginterpretasikan judul yang diajukan dalam penelitian ini, penulis menguraikan kata-kata kunci yang terdapat dalam judul:

a. *Stand Up Comedy*

Stand Up Comedy adalah bentuk pertunjukan seni komedi yang berbentuk kompetisi yang diikuti oleh pelawak tunggal melalui hasil seleksi dari seluruh wilayah di Indonesia yang diselenggarakan oleh Kompas TV yang tayang setiap hari Kamis pukul 22.00 WIB. Kaitannya dengan penelitian ini adalah isi materi yang ditayangkan khususnya berkaitan dengan kritik sosial.

b. Kritik Sosial

Kritik sosial terdiri dari dua istilah yakni dari kata kritik dan sosial. Kritik, dalam kamus besar Bahasa Indonesia dijelaskan bahwa kritik berarti kecaman atau tanggapan, kadang-kadang disertai uraian dan pertimbangan baik buruk suatu hasil karya, pendapat dan sebagainya. Sedangkan sosial memiliki arti berteman, bersama, berserikat, bermaksud untuk mengerti kejadian-kejadian dalam masyarakat yaitu persekutuan manusia, untuk dapat berusaha mendatangkan

perbaikan dalam kehidupan bersama.⁹ Kritik sosial yang dimaksud dalam penelitian ini yaitu isu- isu yang berlangsung di masyarakat kemudian diangkat menjadi materi dalam suatu pertunjukan.

c. Analisis Wacana

Studi tentang struktur pesan dalam komunikasi. Lebih tepatnya lagi, analisis wacana adalah telaah mengenai aneka fungsi (pragmatik) bahasa.¹⁰ Berkaitan dengan penelitian ini, penulis menggunakan analisis wacana Van Dijk dengan fokus analisis pada aspek tematik, skematik, semantik, sintaksis, stilistik, dan retorik.

d. Kompas TV.

Kompas TV adalah salah satu stasiun televisi swasta terestrial nasional di Indonesia. Stasiun televisi ini hadir menggantikan stasiun televisi yang pernah dimiliki oleh Kompas Gramedia, yaitu TV7. Kemudian pada tahun 2006 saham TV7 dibeli oleh pihak *Trans Corp* dibawah kepemimpinan Chairil Tanjung. Kompas TV mulai mengudara secara luas pada tanggal 9 september 2011 melalui jaringan televisi lokal di daerah. Siaran stasiun televisi lokal tersebut terdiri dari 70% siaran yang direlai dari Kompas TV dan sisa 30%-nya merupakan siaran yang dikelola sendiri.¹¹

⁹ Kritik Sosial. *Pengertian Dan Latar Belakang*. <http://www.referensimakalah.com>. Diakses pada 30, Agustus, 2016.

¹⁰ Alex, Sobur, *Analisis Teks Media* (Bandung: PT Remaja Rosdakarya ; Cet. I s.d IV, 2012) h. 48.

¹¹ <http://id.m.wikipedia.org>, *KompasTV*. Diakses pada 1 oktober 2016

C. Rumusan Masalah

Berdasarkan hasil identifikasi permasalahan sebagaimana dijelaskan pada uraian di atas, maka sub permasalahan yang diajukan dalam penelitian ini adalah:

1. Bagaimana isi materi tayangan program *Stand Up Comedy Season 4* di Kompas TV ?
2. Bagaimana tema kritik sosial yang muncul dalam program *Stand Up Comedy Season 4* di Kompas TV?
3. Bagaimana Pewacanaan Kritik sosial diwacanakan dalam program *Stand Up Comedy Season 4* di Kompas TV?

D. Kajian Pustaka/ Penelitian Terdahulu

Kajian pustaka atau penelitian terdahulu bertujuan menjelaskan hasil bacaan terhadap literatur, buku ilmiah, dan hasil penelitian yang berkaitan dengan pokok masalah yang akan diteliti. Untuk penelitian lapangan, kajian pustaka bertujuan untuk memastikan bahwa pokok masalah yang akan diteliti belum pernah diteliti oleh peneliti lainnya, pokok masalah yang akan diteliti mempunyai hubungan dengan sejumlah teori yang telah ada.¹²

Berdasarkan hasil kajian pustaka, terdapat dua penelitian terdahulu yang relevan dibandingkan dengan orientasi penelitian ini. Berikut adalah kedua penelitian yang dimaksud:

¹²Muljono Damopolii, *Pedoman Penulisan Karya Tulis Ilmiah; Makalah, Skripsi, Disertasi dan Laporan Penelitian* (Makassar: Alauddin Press ;Cet. I, 2013), h.13-14

1. Analisis Wacana Pemberitaan Kasus Korupsi Anas Urbaningrum (Studi di Harian Tribun Timur dan Koran SINDO Makassar)

Pada tahun 2014, seorang mahasiswa bernama Muhammad Imran Irwan dari Fakultas Dakwah dan Komunikasi, Universitas Islam Negeri Alauddin (UIN) Makassar, meneliti kasus korupsi Anas Urbaningrum dengan menggunakan pendekatan analisis wacana (kualitatif). Imran memang menggunakan jenis penelitian yang sama dengan peneliti, yaitu kualitatif serta sama-sama menggunakan model penelitian Teun A. Van Dijk. Namun dari segi objek dan subjek peneliti memiliki perbedaan yang sangat signifikan dimana peneliti memilih meneliti kritik sosial pada program acara *Stand Up Comedy* Indonesia sementara Imran meneliti pemberitaan kasus korupsi Anas Urbaningrum.

2. Analisis Wacana Pesan Dakwah Kartun Animasi *Upin&Ipin* Episode Usahawan Muda

Penelitian yang dilakukan oleh seorang mahasiswi bernama Ais Nurbiyah Al-Jum'ah dari Fakultas Dakwah dan Komunikasi, Universitas Islam Negeri Alauddin (UIN) Makassar, meneliti pesan dakwah dalam kartun animasi Upin dan Ipin. Jenis penelitian, yaitu kualitatif dengan menggunakan model analisis Van Dijk. Hasil penelitian dilihat dari segi teks, yaitu pesan dakwah yang termuat adalah tentang *mu'amalah* (berniaga *online*) dan pesan dakwah lainnya seperti bagaimana belajar berhemat, berkawan baik, bagaimana mengasah kecerdasan, kreativitas dan inovasi.

Tabel 1.1 Tabel Perbandingan

	Perbedaan		Persamaan	
Muh. Imran Irwan Analisis wacana pemberitaan kasus korupsi Anas Urbaningrum (Studi di Harian Tribun Timur dan Koran SINDO Makassar)	Objek: Harian Tribun Timur dan Sindo	Fokus: Perbedaan Wacana Pemberitaan kasus korupsi Anas Urbaningrum	Analisis Wacana Teun A. Van Dijk	Metode: Kualitatif
AisNurbiyah Al-Jum'ah Analisis Wacana Pesan Dakwah Kartun Animasi <i>Upin dan Ipin</i> , Episode Usahawan Muda	Objek: Kartun Animasi <i>Upin dan Ipin</i>	Fokus: Pesan Dakwah Kartun Animasi <i>Upin dan Ipin</i>	Analisis Wacana Teun A. Van Dijk	Metode: Kualitatif
Syamsul Alam <i>Stand Up Comedy</i> Indonesia Sebagai Media Kritik Sosial (Analisis Wacana <i>Stand Up Comedy</i> Indonesia <i>Season 4</i> di Kompas TV)	Objek: Tayangan <i>Stand Up Comedy</i> Indonesia <i>Season 4</i>	Fokus: Isi Materi Tayangan Pesan Kritik Sosial	Analisis Wacana Teun A. Van Dijk	Metode: Kualitatif

Sumber : Data sekunder, Agustus 2016

E. Tujuan Penelitian

Berdasarkan masalah yang penulis rumuskan, ada tiga tujuan yang ingin dicapai dalam penelitian ini.

1. Memperoleh gambaran mengenai isi materi dalam program *Stand Up Comedy Season 4* di Kompas TV.
2. Mengetahui tema kritik sosial yang muncul dalam program *Stand Up Comedy Indonesia Season 4* di Kompas TV.

3. Menganalisis pewacanaan isu-isu kritik sosial dalam program *Stand Up Comedy Indonesia Season 4* di Kompas TV.

F. Manfaat Penelitian

Adapun kegunaan penelitian yang dapat diperoleh adalah sebagai berikut:

1. Secara teoretis, dalam penelitian ini diharapkan dapat menjadi kontribusi bagi masyarakat tentang pentingnya kritik sebagai alat kontrol sosial dalam perkembangan tayangan media saat ini.
2. Secara praktis, dalam penelitian ini diharapkan dapat berguna bagi penulis dan pembaca untuk pengalaman penelitian dengan memperkaya khasana penelitian bahasa yang berhubungan dengan analisis wacana kritis.



BAB II

TINJAUAN TEORETIS

A. Media Massa dan Masyarakat

Media sesungguhnya berada di tengah realitas sosial yang sarat dengan berbagai kepentingan, konflik, dan fakta yang kompleks dan beragam. Louis Althusser menulis bahwa media, dalam hubungannya dengan kekuasaan, menempati posisi strategis, terutama karena anggapan akan kemampuannya sebagai sarana legitimasi. Media massa sebagaimana lembaga-lembaga pendidikan, agama, seni, dan kebudayaan, merupakan bagian dari alat kekuasaan Negara yang bekerja secara ideologis guna membangun kepatuhan khalayak terhadap kelompok yang berkuasa (*ideological state apparatus*).

Media (*pers*) acap disebut sebagai *the fourth estate* (kekuatan keempat) dalam kehidupan sosial-ekonomi dan politik. Hal ini terutama disebabkan oleh persepsi tentang peran yang dimainkan oleh media dalam kaitannya dengan pengembangan kehidupan sosial-ekonomi dan politik masyarakat. Sebagai suatu alat untuk menyampaikan berita, penilaian, atau gambaran umum tentang banyak hal, ia mempunyai kemampuan untuk berperan sebagai institusi yang dapat membentuk opini publik, antara lain, karena media juga dapat berkembang menjadi kelompok penekan atas suatu idea atau gagasan, dan bahkan suatu kepentingan atau citra yang ia representasikan untuk diletakkan dalam konteks kehidupan yang lebih empiris.

Berdasarkan kemungkinan yang dapat diperankan itu, media massa merupakan sebuah kekuatan raksasa yang sangat diperhitungkan. Berbagai analisis tentang kehidupan sosial, ekonomi dan politik, media sering ditempatkan sebagai suatu institusi informasi, dapat pula dipandang sebagai faktor yang paling menentukan dalam proses-proses perubahan sosial, budaya, dan politik.²⁵

B. *Penyiaran Televisi*

1. Pengertian Televisi

Televisi, merupakan perkembangan medium berikutnya setelah radio yang ditemukan dengan karakternya yang spesifik yaitu audio visual. Peletak dasar utama teknologi pertelevisian tersebut adalah Paul Nipkow dari Jerman yang dilakukannya pada tahun 1884. Ia menemukan sebuah alat yang kemudian disebut sebagai Jantra Nipkow atau Nipkow Sheibe. Penemuan tersebut melahirkan *electrische teleskop* atau televisi elektrik.²⁶ Pendapat lain mengatakan bahwa televisi lahir sejak ditemukannya *electrisce telescope* antara tahun 1883-1884 sebagai perwujudan gagasan seorang mahasiswa dari Berlin, Paul Nipkow untuk mengirim gambar melalui udara dari satu tempat ke tempat lain.²⁷

Uraian di atas menjelaskan tentang aspek sejarah kehadiran televisi sebagai bagian dari perkembangan mutakhir teknologi informasi dan komunikasi. Faktanya, sejarah tersebut menjelaskan dua tempat berbeda, yakni

²⁵Alex Sobur, *Analisis Teks Media*, (Bandung: Pt Remaja Rosdakarya. Cet VI. 2012), h. 29-31.

²⁶Deddy Iskandar Muda, *Jurnalistik Televisi Menjadi Reporter Profesional*. (Bandung: PT Remaja Rosdakarya. Cet III, 2008), h. 4 .

²⁷Morissan, *Jurnalistik Televisi Mutakhir* (Jakarta: Kencana Prenada Media Group; Cet I, 2008), h. 2.

antara Amerika dan Jerman dengan masing-masing penemu atau perintis media televisi.

Terlepas dari dua fakta berbeda itu, bahasan ini akan difokuskan pada pengertian tentang media penyiaran televisi. Untuk memperjelas pengertian tentang media penyiaran televisi, maka perlu dibedakan pengertian antara lembaga penyiaran dengan penyiaran televisi, seperti penjelasan Komisi Penyiaran Indonesia tentang kedua hal tersebut sebagai berikut:

1. Lembaga penyiaran adalah penyelenggara penyiaran, baik lembaga penyiaran publik, lembaga penyiaran swasta, lembaga penyiaran komunitas maupun lembaga penyiaran berlangganan yang dalam melaksanakan tugas, fungsi, dan tanggung jawabnya berpedoman pada peraturan perundang-undangan yang berlaku
2. Penyiaran televisi adalah media komunikasi massa dengar pandang, yang menyalurkan gagasan dan informasi dalam bentuk suara dan gambar secara umum, baik terbuka maupun tertutup, berupa program yang teratur dan berkesinambungan.²⁸

Berdasarkan pengertian di atas, dapat dijelaskan bahwa lembaga penyiaran menyangkut klasifikasi secara umum terhadap status sosial-ekonomi organisasi pers/media massa, antara lain penyiaran publik, penyiaran swasta, penyiaran komunitas, dan penyiaran berlangganan yang terikat secara konstitusional dalam menjalankan tugas, fungsi, dan tanggung jawabnya. Sedangkan pengertian penyiaran televisi merujuk pada aspek fungsional media ini sebagai sarana komunikasi massa (*audio-visual*) melalui perantaraan teknologi elektronik yang kini disebut televisi.

²⁸ Komisi Penyiaran Indonesia, *Pedoman Perilaku Penyiaran dan Standar Program Siaran-P3SPS*, h. 6, (Bab I, Ketentuan Umum, Pasal 1, No. 3 Tentang Lembaga Penyiaran dan No. 5 Tentang Penyiaran Televisi)

Sebagian pakar menggabungkan pengertian dari dua kalimat di atas. Antara lain, Hafied Cangara dan Abdul Khalik, mendefinisikan televisi sebagai lembaga penyiaran dan media komunikasi massa dengar pandang, yang menyalurkan gagasan dan informasi dalam bentuk suara dan gambar secara umum dan terbuka, berupa program yang teratur dan berkesinambungan.²⁹

2. Fungsi Media Penyiaran Televisi

Secara garis besar, fungsi yang dimiliki oleh media penyiaran televisi sama halnya dengan fungsi yang dimiliki oleh media penerbitan pers. Fungsi media tersebut antara lain, fungsi menyebarkan informasi (*to inform*), fungsi mendidik (*to educate*), fungsi menghibur (*to entertain*), dan fungsi mempengaruhi (*to influence*).³⁰ Fungsi-fungsi tersebut dapat dijelaskan sebagai berikut:

a) Fungsi menyiarkan informasi

Menyiarkan informasi adalah fungsi pers yang pertama dan utama. Khalayak pembaca, pendengar, dan pemirsa memerlukan informasi mengenai berbagai hal di dunia ini, baik mengenai peristiwa yang terjadi, maupun gagasan dari pikiran orang lain, apa yang dilakukan orang lain, apa yang dikatakan orang lain, dan sebagainya.

b) Fungsi mendidik

Fungsi kedua pers ialah mendidik, sebagai sarana pendidikan massa, pers memuat informasi yang mengandung pengetahuan sehingga khalayak pembaca, pendengar, dan pemirsa bertambah pengetahuannya. Fungsi mendidik ini bisa secara implisit dalam bentuk berita.

²⁹ Hafied Cangara, Abd. Khalik, dan M. Galib, *Dasar-Dasar Jurnalistik* (Cet. 1; Makassar: Alauddin Press, 2006), h. 155.

³⁰ Onong Uchjana Effendy, *Dinamika Komunikasi* (Cet. 7; Bandung: Remaja Rosdakarya, 2008), h. 64-66.

c) Fungsi menghibur

Hal-hal yang bersifat hiburan sering dimuat pers untuk mengimbangi berita-berita berat (*hard news*) dan artikel-artikel yang berbobot. Isi siaran televisi yang bersifat hiburan bisa berbentuk musik, film/sinetron/drama, kuis, komedi, dan berbagai siaran lain yang sifatnya menghibur.

d) Fungsi mempengaruhi

Fungsinyayang keempat ini, yakni fungsi mempengaruhi, yang menyebabkan pers memegang peranan penting dalam kehidupan masyarakat. Peranan penting pers tersebut karena sikapnya yang independen, yang bebas menyatakan pendapat, bebas melakukan *social control*, bukan pers organ pemerintah yang membawakan suara pemerintah. Fungsi mempengaruhi khususnya untuk bidang perniagaan terdapat pada iklan-iklan yang dipesan oleh pemerintah.

3. Kategori Program Siaran Televisi

Secara teknis, pengertian siaran televisi adalah pemancaran sinyal listrik yang membawa muatan gambar proyeksi yang terbentuk melalui pendekatan sistem lensa dan suara. Pancaran sinyal ini diterima oleh antena televisi untuk kemudian diubah kembali menjadi gambar dan suara. Untuk menyelenggarakan siaran televisi, maka diperlukan tiga komponen yang disebut trilogi televisi yaitu studio dengan berbagai sarana penunjangnya, pemancar atau transmisi dan pesawat penerima yaitu televisi.³¹

Program siaran adalah program yang berisi pesan atau rangkaian pesan dalam bentuk suara, gambar, atau suara dan gambar atau yang berbentuk grafis, karakter, baik yang bersifat interaktif maupun tidak yang disiarkan oleh lembaga

³¹Morissan, *Jurnalistik Televisi Mutakhir*, Jakarta: Kencana Prenada Media Group, 2008), h. 2.

penyiaran.³² Jenis program siaran televisi dapat dibedakan berdasarkan bentuk jadi (*format*) teknis atau berdasarkan isi. Bentuk jadi teknis merupakan bentuk jadi umum yang menjadi acuan terhadap bentuk program televisi seperti gelar wicara (*talkshow*), dokumenter, film, kuis, musik, instruksional, dan sebagainya.

Berdasarkan isi, program televisi berbentuk berita dapat dibedakan antara lain berupa program hiburan, drama, olahraga, dan agama. Sedangkan untuk program televisi berbentuk berita secara garis besar digolongkan ke dalam warta penting (*hard news*) atau berita-berita mengenai peristiwa penting yang baru saja terjadi dan warta ringan (*soft news*) yang mengangkat berita bersifat ringan.³³

Kategori program siaran televisi di atas agak berbeda dengan kategorisasi program siaran yang dirumuskan oleh Komisi Penyiaran Indonesia, yakni program faktual dan program non-faktual.

a). Program faktual adalah program siaran yang menyajikan fakta non-fiksi, seperti: program berita, *features*, dokumentasi, *infotainment*, program realita (*reality show*), konsultasi *on-air*, diskusi, bincang-bincang (*talkshow*), jajak pendapat, pidato, ceramah, editorial, kuis, perlombaan, pertandingan olahraga, dan program sejenis yang bersifat nyata dan terjadi tanpa rekayasa.

b). Program non-faktual adalah program siaran yang berisi ekspresi, pengalaman situasi dan/atau kondisi individual dan/atau kelompok yang bersifat rekayasa atau imajinatif dan bersifat menghibur, seperti: drama yang dikemas dalam bentuk

³² Komisi Penyiaran Indonesia, *Pedoman Perilaku Penyiaran dan Standar Program Siaran-P3SPS*, h. 6. (Bab I, Ketentuan Umum, Pasal I, No. 3 Tentang Lembaga Penyiaran dan No.5 Tentang Penyiaran Televisi)

³³ WikipediaEnsiklopediaBebas. *Acara Televisi*. <http://id.wikipedia.org> (2 Desember 2013).

film, program musik, seni, dan/atau program sejenis yang bersifat rekayasa dan bertujuan menghibur.³⁴

Pada umumnya isi program siaran di televisi meliputi acara dengan penggunaan berbagai nama yang berbeda sesuai dengan keinginan televisi masing-masing. Berikut adalah beberapa kategori program siaran televisi³⁵:

- a) *News reporting* (laporan berita)
- b) *Talkshow*
- c) *Call-in show*
- d) *Documentair*
- e) *Magazine/tabloid*
- f) *Rural program*
- g) *Advertising*
- h) *Education/instructional*
- i) *Art and culture*
- j) *Music*
- k) *Soap operas/sinetron/drama*
- l) *Tv movies*
- m) *Games show/kuis*
- n) *Comedy/situationcomedy*

Selain beberapa program siaran televisi di atas, Wibowo mengatakan bahwa format acara televisi dapat dibagi menjadi beberapa bagian, antara lain; Program seni Budaya (seni pertunjukan dan seni pameran), Program

³⁴ Komisi Penyiaran Indonesia, *Pedoman Perilaku Penyiaran dan Standar Program Siaran-P3SPS*, h. 6. (Bab I, Ketentuan Umum, Pasal I, No. 3 Tentang Lembaga Penyiaran dan No.5 Tentang Penyiaran Televisi)

³⁵ Deddy Iskandar Muda, *Jurnalistik Televisi; Menjadi Reporter Profesional* (Bandung: Remaja Rosdakarya; Cet. I, 2008), h. 9.

Talkshow atau Program wicara di televisi, Program Dokumenter, Program *Feature*, Program *Magazine*, Program Spot, dan Program Sinetron.³⁶

C. *Stand Up Comedy*

1. Pengertian dan Sejarah Perkembangan *Stand Up Comedy*

Secara umum *Stand Up Comedy* adalah lawakan atau komedi yang dilakukan di atas panggung oleh seseorang yang melontarkan serangkaian lelucon yang berdurasi 10 menit sampai 45 menit. Sedangkan menurut istilah *stand up comedy* merupakan bentuk dari seni komedi atau melawak yang disampaikan secara monolog kepada penonton. Para pelaku *stand up comedy* biasanya disebut dengan *comic*. Para *comic* ini memberikan cerita humor, lelucon pendek, atau kritik berupa sindiran dengan melakukan gaya komunikasi yang unik.

Stand Up Comedy tergolong masih baru dalam jagad "perkomedian" di Indonesia. Di Indonesia, *stand up comedy* tergolong telat perkembangannya dibanding negara lain khususnya Amerika. Hal tersebut sangat lumrah melihat perkembangan awalnya, *stand up comedy* berkembang lebih dulu di kawasan Eropa dan Amerika sejak abad ke-18. Untuk di kawasan asia sendiri seperti Malaysia, Jepang serta India pun sudah memiliki *stand up comedian* senior dan terkenal, sementara di Indonesia hanya segelintir orang yang tahu akan *stand up comedy*.

Beberapa orang yang mungkin menjadi pionir dalam perkembangan *stand up comedy* awal adalah warkop yaitu Dono Kasino Indro yang mengawali karir mereka di radio serta panggung-panggung komedi sebelum akhirnya terjun ke

³⁶Wibowo, *Format Acara Televisi*. <http://blog.tp.ac.id>, (10 Desember 2013).

dunia film. Lewat radio serta panggung komedi dimana mereka diharuskan untuk menyampaikan lelucon secara monolog, menjadikan warkop salah satu pionir *stand up comedy* walaupun sebenarnya *stand up comedy* hanya 1 orang dan mereka bertiga.

Di Amerika sendiri, bila kita melihat acara-acara *stand up comedy* yang ada di kanal youtube, kita dapat melihat isi dari setiap lelucon itu yang membawa ras, agama bahkan anggota pemerintahan seperti presiden dan menteri-menterinya. Tapi buktinya, rakyat Amerika tetap menyukai *stand up comedy* dan tidak ada yang terpengaruh dengan lelucon-lelucon yang dibawakan oleh setiap *comic*. Justru, orang Amerika semakin terbuka pikirannya setelah menonton acara tersebut.

Kehadiran acara ini di Kompas TV juga turut membantu perkembangan *stand up comedy*. Mencari bakat-bakat baru lewat Kompas TV merupakan sebuah langkah yang tepat. Di metro tv juga turut ditayangkan program *Stand Up Comedy Show*. Dalam acara berdurasi 30 menit itu ditampilkan 3 *comic* yang juga sudah tidak asing seperti Soleh Solihun, Miund dan juga Steny Agustaf. Memang sudah saatnya Indonesia memiliki banyak *comic* untuk perkembangan *stand up comedy* di Indonesia. Sudah saatnya *stand up comedy* bangkit di Indonesia agar melahirkan orang-orang yang cerdas, berwawasan luas, serta memiliki pikiran yang terbuka agar bangsa ini tidak mudah tersinggung yang berujung pada pertengkaran dan sebagainya.³⁷

³⁷ Yonathan90, *tentang stand up comedy di Indonesia*, <http://www.kompasiana.com> (Diakses pada sabtu 3 september 2016)

1. Istilah dalam Stand Up Comedy

Di dalam *Stand Up Comedy*, para komika tidak hanya semata tampil di panggung, namun mereka juga harus mengenal istilah-istilah sebagai berikut:

- a. *Act-out*: gerakan tubuh atau mimik muka yang dilakukan oleh seorang Komika dalam penampilannya membawakan/memperkuat *joke*.
- b. *Angle*: pandangan seorang komika terhadap suatu tema tertentu.
- c. *Beat (bit)*: satuan materi yang terdiri atas *set-up* dan *punchline*.
- d. *Blue material*: bahan dari komika yang mengandung kata yang jorok atau membicarakan tentang hal yang menjijikan.
- e. *Callback*: sebuah *joke* yang mengacu kepada *joke* sebelumnya dalam penampilan.
- f. *Character*: kepribadian atau peran yang dimainkan oleh komika saat di atas panggung.
- g. *Delivery*: cara seseorang membawakan *Stand-up Comedy* bukan hanya suara tapi meliputi wajah, tangan, dan tubuh.
- h. *Hook*: ciri khas seorang komika yang membedakannya dari lain.
- i. *Inside jokes*: *jokes* yang hanya dimengerti oleh orang-orang tertentu.
- j. *Persona*: peran sosial atau karakter yang dimainkan oleh seorang komika dipanggung.
- k. *Punchline*: bagian lucu dari sebuah materi. Di bagian ini seharusnya penontontertawa.
- l. *Set*: satuan pertunjukan *stand-up comedy* yang biasanya terdiri atas sejumlah bit. Ketika seseorang komika naik ke panggung sampai turun dari panggung.
- m. *Set-up*: bagian penjelasan dari sebuah *bit* yang bukan untuk ditertawakan.

Biasanya premis atau pengantar dari *bit* tersebut ke bagian yang mengandung humor.

- n. *Street jokes*: humor yang umum yang sudah sangat sering didengar orang banyak.
- o. *To bomb*: tampil gagal, tidak ada yang tertawa.
- p. *To kill*: tampil sukses, penonton menyukai dan tertawa.³⁸

2. *Stand Up Comedy* Indonesia Sebagai Media Kritik Sosial

Kritik sosial terdiri dari dua istilah yakni dari kata kritik dan sosial. Kritik, dalam kamus besar Bahasa Indonesia dijelaskan bahwa kritik berarti kecaman atau tanggapan, kadang-kadang disertai uraian dan pertimbangan baik buruk suatu hasil karya, pendapat dan sebagainya. Sedangkan sosial memiliki arti berteman, bersama, berserikat, bermaksud untuk mengerti kejadian-kejadian dalam masyarakat yaitu persekutuan manusia, untuk dapat berusaha mendatangkan perbaikan dalam kehidupan bersama.

Dalam kehidupan bersama terdapat ilmu masyarakat atau ilmu kemasyarakatan yang mempelajari manusia sebagai anggota golongan atau masyarakat (tidak sebagai individu yang terlepas dari golongan dan masyarakat), dengan ikatan adat, kebiasaan, kepercayaan atau agamanya, tingkah laku serta keseniannya atau yang disebut sebagai kebudayaan yang meliputi segala segi kehidupannya, istilah ini sering juga disebut sebagai sosiologi.³⁹

³⁸ Emy Rizka Fadilah, *Humor Dalam Wacana Stand Comedy Season 4*, <http://lib.unnes.ac.id> (Diakses pada 3 september 2016)

³⁹ Humaniora, *Kritik-Sosial, Pengertiandan Latar Belakang*, <http://www.referensimakalah.com> (diakses pada 5 september 2016)

Lawakan atau komedi menjadi hiburan yang sangat di gemari di tengah masyarakat Indonesia, banyak pelawak atau komedian baru yang lahir seiring berjalannya waktu. mulai dari panggung hiburan di media elektronik sampai pada panggung tradisional dengan berbagai jalur dan gaya yang berbeda pula. *Standup Comedy* sering di sebut sebagai lawakan cerdas, dimana pemainnya yang biasa di sebut dengan *Comic* berdiri sendirian di atas panggung dan mulai melontarkan bahan bahan lawakannya dengan berbagai sudut pandang *Comic* itu sendiri.

Stand up Comedy begitu di gemari pada masa saat ini. terutama kalangan menengah ke atas, hal itu di sebabkan karena orang sudah cenderung bosan dengan lawakan yang ada pada masa sekarang, terutama yang di tayangkan di televisi. adegan adegan yang di tampilkan di televisi cenderung menampilkan kekerasan dan melecehkan kecacatan fisik, sementara masyarakat juga membutuhkan tontonan yang sehat.

Hal ini juga tidak terlepas dari sosio politis masyarakat kita, di masa Pra 1998 media media yang kritis itu menjadi media media “pilihan”, dengan kata kata yang sarkasme. dan setelah reformasi semua orang menjadi bebas mengkritik dan akhirnya juga menimbulkan kebosanan, karena media isinya hanya kritikan. dan ketika *Stand up Comedy* lahir dengan kata kata kritikan yang menghibur.⁴⁰

⁴⁰ Lppm Nuansa, *Stand Up Comedy dan Kritik Sosial*
<http://www.lppmnuansa.org/2013/05> (Diakses pada 5 September 2016)

D. Analisis Wacana Kritis Teun A. Van Dijk

1. Pengertian Analisis Wacana

Pengertian analisis wacana terdiri dari dua kata yaitu analisis dan wacana. Analisis menurut Kamus Besar Bahasa Indonesia (KBBI) adalah penyelidikan terhadap suatu peristiwa, penjelasan sesudah dikaji sebaik-baiknya, penguraian suatu pokok atas berbagai bagian, serta penguraian karya sastra atau unsurnya untuk memahami pertalian antar unsur tersebut.⁴¹

Secara etimologi istilah wacana berasal dari bahasa sansekerta *wac/wak/uak* yang memiliki arti ‘berkata’ atau ‘berucap’ kemudian kata tersebut mengalami perubahan menjadi wacana. Kata ‘ana’ yang berada dibelakang adalah bentuk *sufiks* (akhiran) yang bermakna ‘membedakan’ (nominalisasi). Dengan demikian kata wacana dapat dikatakan sebagai perkataan atau tuturan.⁴²

Definisi klasik berasal dari asumsi-asumsi formalis (dalam istilah Hymes 1974, struktural), mereka berpendapat bahwa wacana adalah “bahasa di atas kalimat atau di atas klausa”.⁴³ Ismail Muhaimin mengartikan wacana sebagai “kemampuan untuk maju (dalam pembahasan) menurut urutan-urutan yang teratur dan semestinya”, dan “komunikasi buah pikiran, baik lisan maupun tulisan, yang resmi dan teratur.”⁴⁴

⁴¹Depdikbud, *Kamus Besar Bahasa Indonesia*, (Jakarta: Balai Pustaka, Cet. Ke-1 1998), h. 32

⁴² Mulyana, *Kajian Wacana: Teori, Metode dan Aplikasi Prinsip-Prinsip Analisis Wacana* (Yogyakarta: Tiara Wacana, 2005), h. 3

⁴³ Daborach Scriffin, *Ancangan Kajian Wacana*, (Yogyakarta: Pustaka Pelajar, 2010), h. 28

⁴⁴ Alex Sobur, *Analisis Teks Media*, (Bandung: PT. Remaja Rosdakarya, Cet Ke- 1 s.d 4 2012) h. 10

Sehingga dapat disederhanakan bahwa analisis wacana adalah suatu proses menggali dan melihat apa yang berada dibelakang suatu proses peristiwa dengan melihat dua sisi yaitu teks dan konteks. Analisis wacana merupakan analisis yang digunakan untuk menganalisis suatu teks media. Analisis wacana adalah studitentang struktur pesan dalam komunikasi, lebih tepatnya lagi, analisis wacana adalah telaah mengenai aneka fungsi (pragmatik) bahasa.⁴⁵

Disamping itu analisis wacana juga dapat memungkinkan kita melacak variasi cara yang digunakan oleh komunikator (penulis, pembicara, sutradara) dalam upaya mencapai tujuan atau maksud-maksud tertentu melalui pesan-pesan berisi wacana-wacana tertentu yang disampaikan, analisis wacana adalah ilmu baru yang muncul beberapa tahun belakangan ini. Aliran-aliran *linguistic* selama ini membatasi penganalisaannya hanya kepada soal kalimat dan barulah belakangan ini sebagian ahli memalingkan perhatiannya kepada penganalisaan wacana.⁴⁶

2. Analisis Wacana Teun A. Van Dijk

Dari sekian banyak model wacana yang diperkenalkan oleh para ahli, model wacana Van Dijk yang paling sering digunakan karena Van Dijk mengelaborasi elemen-elemen wacana sehingga dapat didayagunakan dan dipakai secara praktis. Model analisis wacana Van Dijk sering juga disebut sebagai “kognisi sosial”. Istilah ini diadopsi dari pendekatan lapangan sosial, terutama untuk menjelaskan struktur dan proses terbentuknya sebuah teks.⁴⁷

⁴⁵Alex Sobur, *Analisis Teks Media*, (Bandung: PT.Remaja Rosdakarya, Cet Ke- 1 s.d 4 2012) h. 48

⁴⁶Pawito, *Penelitian Komunikasi Kualitatif*, (Yogyakarta:LKiS, 2007) h. 170

⁴⁷Alex Sobur, *Analisis Teks Media*,(Bandung: PT.Remaja Rosdsakarya, Cet Ke- 1 s.d 4, 2012) h. 69

Analisis wacana tidak hanya didasarkan pada analisis teks semata, karena teks hanyalah hasil dari praktik produksi yang harus juga diamati. Di sini dilihat juga bagaimana suatu teks diproduksi, sehingga kita memperoleh suatu pengetahuan kepada teks bisa bermacam itu. Wacana oleh Van Dijk digambarkan memiliki tiga dimensi, yaitu teks, kognisi sosial, dan konteks sosial. Dapat digambarkan seperti dibawah ini.

a. Dimensi Teks

Van Dijk membuat kerangka analisis wacana yang dapat digunakan untuk melihat suatu wacana yang terdiri dari berbagai tingkatan atau sumber dari teks. Van Dijk membaginya kepada tiga tingkatan atau sumber dari teks.

Makna global dari suatu teks didukung oleh kata, kalimat, proposisi yang dipakai. Pernyataan /tema pada level umum didukung oleh pilihan kata, kalimat, atau retorika tertentu. Prinsip ini membantu peneliti untuk mengamati bagaimana suatu teks terbangun lewat elemen-elemen yang lebih kecil. Kita tidak Cuma mengerti apa isi dari suatu berita, tetapi juga elemen yang membentuk teks berita, kata, kalimat, paragraph dan proposisi. Kalau digambarkan maka struktur teks adalah sebagai berikut.⁴⁸

⁴⁸Eriyanto. *Analisis Wacana Pengantar Analisis Teks Media*, (Yogyakarta: LKis Group, Cet I, 2011) h. 227

Tabel 2.1 Struktur Teks Van Dijk.

Struktur Makro
Makna global dari suatu teks yang dapat diamati dari topic/tema yang diangkat oleh suatu teks.
Superstruktur
Kerangka suatu teks, seperti bagian pendahuluan, isi, penutup dan kesimpulan.
Struktur Mikro
Makna local dari suatu teks yang dapat diamati dari pilihan kata, kalimat dan gaya yang dipakai oleh suatu teks.

Sumber: Eriyanto, Analisis Wacana Pengantar Analisis Teks Media

Struktur wacana adalah cara yang efektif untuk melihat proses retorika dan persuasi yang dijalankan ketika seseorang menyampaikan pesan. Kata-kata tertentu mungkin dipilih untuk mempertegas pilihan dan sikap, membentuk kesadaran politik dan sebagainya. Berikut akan diuraikan satu persatu elemen wacana Van Dijk tersebut.⁴⁹

Tabel 2.2 Elemen Wacana Teks Van Dijk.

Struktur Wacana	Hal Yang Diamati	Elemen
Struktur Makro	Tematik Tema atau Topik Yng dikedepankan dalam Suatu Berita.	Topik
Struktur Mikro	Skematik Bagaimana bagian dan urutan berita diskemakan dalam berita utuh.	Skema atau Alur
Struktur Mikro	Semantik Makna ang ingin ditekankan dalam teks berita. Missal dengan member detail pada satu sisi atau membuat eksplisit satu sisi dan mengurangi detil sisi lain.	Latar, Detil, Maksud, Praanggapan, Nominalisasi
Struktur Mikro	Sintaksis Bagaimana kalimat atau (bentuk, susunan) yang dipilih.	Bentuk kalimat, Koherensi, Kata Ganti
Struktur Mikro	Stilistik Bagaimana pilihan kata yang dipakai	Leksikon

⁴⁹Eriyanto. *Analisis Wacana Pengantar Analisis Teks Media*, (Yogyakarta: LKis Group, Cet I, 2011) h. 228-229

	dalam teks berita.	
Struktur Mikro	Retoris Bagaimana dan dengan cara penekanan dilakukan.	Grafis, Metafora, Ekspresi

Sumber: Eriyanto, Analisis Wacana Pengantar Analisis Teks Media

Berbagai elemen tersebut merupakan satu kesatuan, saling berhubungan dan mendukung satu sama lainnya. Untuk memperoleh gambaran dari elemen-elemen yang harus diamati tersebut, berikut adalah penjelasan singkatnya, yaitu:

1. Tematik (Tema atau Topik)

Elemen tematik menunjuk pada gambaran umum suatu teks, bisa juga disebut gagasan inti atau ringkasan dari suatu teks. Topik menggambarkan apa yang ingin diungkapkan oleh wartawan dalam pemberitaannya. Topik menunjukkan konsep dominan, sentral, dan paling penting dari isi suatu berita.⁵⁰

2. Skematik

Teks atau wacana umumnya mempunyai skema atau alur dari pendahuluan sampai akhir. Alur tersebut menunjukkan bagaimana bagian-bagian dalam teks disusun dan diurutkan sehingga membentuk kesatuan arti. Wacana percakapan sehari-hari, misalnya mempunyai skema salam perkenalan, isi, pembicaraan, dan salam penutup/perpisahan.⁵¹

3. Semantik

Semantik adalah disiplin ilmu bahasa yang menelaah makna suatu lingual, baik makna leksikal maupun makna gramatikal. Semantik (*arti*) dalam skema Van Dijk dikategorika sebagai makna lokal (*local meaning*), yakni makna yang

⁵⁰Eriyanto. *Analisis Wacana Pengantar Analisis Teks Media*, (Yogyakarta: LKis Group, Cet I, 2011) h. 229

⁵¹Eriyanto. *Analisis Wacana Pengantar Analisis Teks Media*, (Yogyakarta: LKis Group, Cet I, 2011) h. 230

muncul dari hubungan antar kalimat, hubungna antar proposisi yang membangun makna tertentu dalam suatu teks.

Latar teks merupakan elemen yang berguna untuk membongkar apa maksud yang disampaikan oleh wartawan. Latar peristiwa itudipakai untuk menentukan arah mana pandangan khalayak hendak dibawa.

Elemen wacana detil berhubungan dengan control informasi yang ditampilkan seseorang. Komunikator akan menampilkan secara berlebihan informasi yang menguntungkan dirinya atau citra yang baik. Sebaliknya, ia akan menampilkan informasi dalam jumlah sedikit (bahkan kalau perlu tidak disampaikan) kalau hal itu merugikan kedudukannya.

Elemen wacana maksud yaitu pengungkapan informasi dari penulis secara eksplisit atau jelas. Sedangkan praanggapan yaitu pernyataan yang digunakan untuk mendukung makna dari suatu teks dengan cara menampilkan narasumber yang dapat memberikan premis yang dipercaya kebenarannya.

4. Sintaksis (bentuk kalimat, Koherensi, Kata Ganti)

Secara terminologi, kata sintaksis berasal dari yunani (*sun*= dengan+ *tattei*= menempatkan), berarti menempatkan bersama kata-kata menjadi kelompok atau kalimat. Menurut Ramlan, sintaksis adalah bagian atau cabang ilmu bahasa yang membicarakan seluk beluk, kalimat, klausa, dan frase. Dalam sintaksisi terdapat koherensi, bentuk kalimat dan kata ganti. Dimana hal tersebut untuk memanipulasi lawan dengan cara penggunaan sintaksis (kalimat).

5. Stilistik (Leksikon)

Elemen ini menandakan bagaimana seseorang melakukan pemilihan kata atas berbagai kemungkinan kata yang tersedia. Seperti kata ‘meninggal’ yang memiliki kata lain seperti wafat atau mati.

6. Retoris (Grafis, Metafora, Ekspresi)

Retoris ini mempunyai daya persuasif, dan berhubungan dengan bagaimana pesan ini ingin disampaikan kepada khalayak. Grafis, penggunaan kata-kata yang metafora, serta ekspresi dalam teks tertulis adalah untuk meyakinkan kepada pembaca atas peristiwa yang dikonstruksikan oleh wartawan.

E. Penyampaian Informasi dan Penyebaran Pesan Dalam Pandangan Islam

Di era informasi ini, media massa mempunyai pengaruh yang sangat besar terhadap pembentukan opini publik. Kenyataannya sering terjadi fungsi dari media tidak berjalan seimbang. Fungsi menghibur sering lebih menonjol karena dorongan berbagai kepentingan, diantaranya kepentingan bisnis, sehingga fungsi pendidikan kadang terdesak atau terkalahkan. Dari keterangan diatas, ada dua teknologi media massa yang dimaksud dalam penyiaran, yaitu radio dan televisi. Televisi sebagai media pengirim dan penyebar informasi dalam bentuk teknologi perlu acuan bentuk etika penyiaran, yang diantara sumbernya adalah dari ajaran agama. Adapun prinsip etika penyiaran menurut pandangan Islam yaitu pada; (Qs. An-Nahl Ayat 125)

هُوَ رَبُّكَ إِنَّ أَحْسَنَ هِيَ بِأَلَّتِي وَجَدَ لَهُمُ الْحَسَنَةَ وَالْمَوْعِظَةَ بِالْحِكْمَةِ رَبِّكَ سَبِيلٌ إِلَىٰ أَدْعُ
بِالْمُهْتَدِينَ أَعْلَمُ وَهُوَ سَبِيلُهُ ۚ عَنِ ضَلَّ بِمَنْ أَعْلَمُ

Terjemahan:

serulah (manusia) kepada jalan Tuhan-mu dengan hikmah dan pelajaran yang baik dan bantahlah mereka dengan cara yang baik. Sesungguhnya Tuhanmu Dialah yang lebih mengetahui tentang siapa yang tersesat dari jalan-Nya dan Dialah yang lebih mengetahui orang-orang yang mendapat petunjuk

Menurut M. Quraish shihab, ayat ini menjelaskan tiga macam metode dakwah yang harus disesuaikan dengan sasaran dakwah. Terhadap cendekiawan yang memiliki intelektual tinggi diperintahkan menyampaikan dakwah dengan hikmah, yakni yakni derdialog dengan kata-kata bijak sesuai dengan tingkat kepandaian mereka. Terhadap kaum awam diperintahkan untuk menerapkan mau'izah yakni memberikan nasihat dan perumpamaan yang menyentuh jiwa sesuai dengan taraf pengetahuan mereka yang sederhana. Sedang, terhadap Ahl al kitab dan penganut agama-agama lain yang diperintahkan menggunakan jidal ahsan/perdebatan dengan cara yang baik, yaitu dengan logika dan retorik yang halus, lepas dari kekerasan dan umpatan.⁵²

Penyiaran informasi, baik informasi keagamaan maupun informasi formal hendaknya dengan cara yang bijaksana yaitu dengan hikmah, dalam konteks ini adalah memperhatikan waktu, tempat, dan kondisi masyarakat. Isi siaran hendaknya mengandung nilai pendidikan yang baik, mendorong manusia untuk maju, memiliki budi pekerti yang luhur, sebagaimana tersirat pada ayat diatas. Menyampaikan informasi juga dilakukan melalui ukar pikiran (diskusi) dengan cara yang baik, misalnya melalui talk show.

⁵² M.Quraish Shihab, Tafsir Al Misbah, Pesan, Kesan dan keserasian Al- Qur'an, (Jakarta: Lentera Hati, Cet IV, Jilid 6, 2011), h. 774

Menyebarkan informasi dan menyampaikan pesan kepada khalayak adalah kegiatan komunikasi, karena bermaksud menyampaikan sesuatu kepada pendengar, dan pendengar pula bertindak dengan memberi maklum balas yang berkesesuaian. Komunikasi islam adalah proses penyampaian pesan-pesan keislaman dengan menggunakan prinsip-prinsip komunikasi dalam islam. Maka komunikasi islam menekankan pada unsure pesan, yakni risalah atau nilai-nilai islam, dan cara , dalam hal ini tentang gaya bicara dan penggunaan bahasa (retorika).⁵³

Ketika etika dikaitkan dengan komunikasi, maka etika itu menjadi dasar pijakan dalam komunikasi. Etika memberikan landasan moral dalam membangun tata susila terhadap semua sikap dan perilaku seseorang dalam komunikasi. Berdasarkan pengertian yang dikemukakan di atas, dapat disimpulkan bahwa komunikasi islam adalah tata cara berkomunikasi yang sesuai dengan standar nilai moral atau akhlak dalam menilai benar atau salah perilaku seseorang disampaikan dengan mengandung unsure islami mengarahkan manusia kepada kemaslahatan dunia dan akhirat. Berkaitan dengan penjelasan di atas, maka etika komunikasi islam terdapat 6 jenis gaya bicara atau pembicaraan (qaulan) yaitu:

1. *Qaulan Sadidan* (perkataan benar, lurus, jujur)

Kata “*qaulan sadidan*” disebut dua kali dalam Al-Qur’an. Allah SWT., menyuruh manusia menyampaikan *qaulan sadidan* dalam urusan anak yatim dan keturunan dan memerintahkan sesudah taqwa, terdapat dalam firman Allah Qs. An-Nisa’ ayat 9

⁵³ Ahmad Ghulusy, Ad-Da’watul Islamiyah, (Kairo: Darul KIjab, 1987), h. 9

لَا وَلِيَقُولُوا لِلَّهِ فَلْيَتَّقُوا عَلَيْهِمْ خَافُوا ضِعْفًا ذُرِّيَّةَ خَلْفِهِمْ مَن تَرَكُوا الَّذِينَ وَلِيَحْشَ

سَدِيدًا قَو

Terjemahan:

“Dan hendaklah takut (kepada Allah) orang-orang yang sekiranya mereka meninggalkan keturunan yang lemah dibelakang mereka, yang mereka khawatirkan terhadap (kesejahteraannya)nya. Oleh sebab itu, hendaklah mereka bertaqwa kepada Allah dan hendaklah mereka berbicara dengan tutur kata yang benar (*qaulan sadidan*).”

Qaulan sadidan artinya pembicaraan yang benar, jujur, lurus, tidak bohong, tidak berbelit-belit. Benar adalah sesuai dengan kebenaran, dari segi substansi mencakup factual, tidak direayasa atau dimanipulasi. Sedangkan dari segi redaksi, harus menggunakan kata-kata yang baik dan benar, baku dan sesuai dengan kaidah bahasa yang berlaku. Kemudian ucapan yang jujur, tidak bohong sebagaimana sabda Nabi Muhammad saw, “jauhi dusta karena dusta membawa kamu pada dosa, dan dosa membawa kamu pada neraka.

2. *Qaulan Balighan* (perkataan yang membekas pada jiwa, tepat sasaran, komunikatif, mudah mengerti) ingkapan ini terdapat dalam Qs. An-Nisa ayat 63 yang berbunyi:

قَوْلًا أَنْفُسِهِمْ فِي هُمْ وَقُلْ وَعِظُهُمْ عَنْهُمْ فَأَعْرَضَ قُلُوبِهِمْ فِي مَا اللَّهُ يَعْلَمُ الَّذِينَ أُولِيكَ

بَلِيغًا

Terjemahan:

mereka itu adalah orang-orang yang Allahmengetahui apa yang di dalam hati mereka. karena itu berpalinglah kamu dari mereka, dan berilah mereka pelajaran, dan Katakanlah kepada mereka Perkataan yang berbekas pada jiwa mereka.

Kata “*baligh*” dalam bahasa arab artinya sampai, mengenai sasaran atau mencapai tujuan. apabila dikaitkan dengan *qaul* (ucapan atau komunikasi), “*baligh*” berarti fasih, jelas maknanya, terang, tepat menggunakan apa yang dikehendaki. Oleh karena itu prinsip qaulan balighan dapat diterjemahkan sebagai prinsip komunikasi yang efektif. Jalaluddin Rahmat memerinci pengertian *qaulanbalighan* menjadi dua, yaitu *qaulan balighan* terjadi bila da’i (komunikator) menyesuaikan pembicaraannya dengan sifat-sifat khalayak yang dihadapinya sesuai dengan *frame of reference and field of experience*. Kemudian, *qaulanbalighan* terjadi bila komunikaor menyentuh khalayak pada hati dan otaknya sekaligus.⁵⁴

3. *Qaulan Masyura* (perkataan yang ringan)

Berkomunikasi, baik lisan maupun tulisan, mempergunakan bahasa yang mudah, mudah dan tepat sehingga mudah dicerna dan dimengerti. Dalam Al-Qur’an ditemukan istilah *qaulan masyura* yang merupakan salah satu tuntuan untuk melakukan komunikasi dengan mempergunakan bahasa yang mudah dimengerti dan melegakan perasaan.⁵⁵

Dalam firman Allah SWT, Qs. Al-Israa’ ayat 28 dijelaskan:

مَيْسُورًا قَوْلًا لَهُمْ فَقُلْ تَرْجُوهُنَّ مِنْ رَحْمَةِ رَبِّكَ مِنْ رَحْمَةٍ ابْتِغَاءَ عَنْهُمْ تُعْرِضْنَ وَإِنَّمَا

Terjemahan:

Dan jika kamu berpaling dari mereka untuk memperoleh rahmat dari Tuhanmu yang kamu harapkan, Maka Katakanlah kepada mereka Ucapan yang pantas.

⁵⁴ Jalaluddin Rahmat, *Islam Aktual*, (Jakarta: Mizan, 1996), h. 83

⁵⁵ Djamarah, Syaiful Basri., *Pola Komunikasi Orang Tua dan Anak dalam Keluarga*, (Jakarta:PT Rineka Cipta, 2004), h. 110

Maysura seperti yang terlihat pada ayat di atas sebenarnya berakar pada kata *yasara*, yang secara etimologi berarti mudah atau pantas. Sedangkan *qaulanmaysura* menurut Jalaluddin Rahmat, sebenarnya lebih tepat diartikan “ucapan yang menyenangkan”, lawan dari ucapan yang menyulitkan. Bila *qaulan ma'rufa* berisi petunjuk via perkataan yang baik, maka *qaulan maysura* berisi hal-hal yang menggembirakan via perkataan yang mudah dan pantas.⁵⁶

4. *Qaulan Layyina* (perkataan yang lemah lembut)

Perintah menggunakan perkataan yang lemah lembut ini terdapat dalam Al-Qur'an Thaahaa ayat 44:

تَخَشَّىٰ أَوْ يَتَذَكَّرُ لَعَلَّهُ لَيَتَّاقُولَهُ لَهْفًا وَقَوْلًا

Terjemahan:

Maka berbicaralah kamu berdua kepadanya dengan kata-kata yang lemah lembut, Mudah-mudahan ia ingat atau takut".

Ayat di atas adalah perintah Allah SWT kepada nabi Musa dan Harun agar berbicara lemah lembut, tidak kasar kepada Fir'aun, dengan *qaulan layyina*, hati komunikan (orang yang diajak berkomunikasi) akan merasa tersentuh dan jiwanya tergerak untuk menerima pesan komunikasi kita. Dari ayat tersebut maka dapat ditarik kesimpulan bahwa *qaulan layyina* berarti pembicaraan yang lemah lembut, dengan suara yang enak didengar, dan penuh keramahan, sehingga dapat menyentuh hati maksudnya tidak mengeraskan suara, seperti membentak, meninggikan suara.

⁵⁶ Jalaluddin Rahmat, Psikologi Komunikasi, (Bandung: PT Remaja Rosdakarya,2001), h.

5. *Qaulan Karima* (perkataan yang mulia)

Islam mengajarkan agar mempergunakan perkataan yang mulia dalam berkomunikasi kepada siapapun. Perkataan yang mulia ini seperti terdapat dalam Al-Qur'an Qs. Al Isra' ayat 23 yaitu:

أَوْ أَحَدَهُمَا الْكِبَرَ عِنْدَكَ يَبْلُغَنَّ إِمَّا أَحْسَنًا وَبِالْوَالِدَيْنِ إِيَّاهُ إِلَّا تَعْبُدُوا إِلَّا رَبُّكَ وَاقْتَضَىٰ ﴿٢٣﴾
 كَرِيمًا قَوْلًا لَهُمَا وَقُلْ تَهَرَّهُمَا وَلَا أَفٍّ لَهُمَا تَقُلْ فَلَا كِلَاهُمَا

Terjemahan:

Dan Tuhanmu telah memerintahkan supaya kamu jangan menyembah selain Dia dan hendaklah kamu berbuat baik pada ibu bapakmu dengan sebaik-baiknya. Jika salah seorang di antara keduanya atau Kedua-duanya sampai berumur lanjut dalam pemeliharaanmu, Maka sekali-kali janganlah kamu mengatakan kepada keduanya Perkataan "ah" dan janganlah kamu membentak mereka dan ucapkanlah kepada mereka Perkataan yang mulia

Penjelasan di atas dapat disimpulkan bahwa *qaulan karima* adalah perkataan yang mulia, dibarengi dengan rasa hormat dan mengagungkan, enak didengar, lemah lembut, dan bertatakrama. Komunikasi yang baik tidak dinilai dari tinggi rendahnya jabatan atau pangkat seseorang, tetapi ia dinilai dari perkataan seseorang. Cukup banyak orang yang gagal berkomunikasi dengan baik kepada orang lain disebabkan mempergunakan perkataan yang kelirudan berpotensi merendahkan orang lain. Permasalahan perkataan tidak bisa dianggap ringan dalam komunikasi, karena salah perkataan berimplikasi terhadap kualitas komunikasi dan pada gilirannya mempengaruhi kualitas hubungan sosial.

6. *Qaulan Ma'rufa* (perkataan yang baik)

Qaulan ma'rufa dapat diterjemahkan dengan ungkapan yang pantas. Kata *ma'rufa* berbentuk *isimmaf'ul* yang berasal dari Madhina, 'Arafa. Salah satu

pengertian *ma'rufa* secara etimologis adalah *al-khair* atau *al-ihsan*, yang berarti yang baik-baik. Jadi *qaulan ma'rufa* mengandung perkataan atau ungkapan yang pantas.⁵⁷

Kata *qaulan ma'rufa* disebutkan Allah SWT., dalam Qs. Al-Ahzab ayat 32:

ۚ فِي الَّذِي فَيَطْمَعُ بِالْقَوْلِ تَخْضَعْنَ فَلَا اتَّقِيْنَ اِنَّ النِّسَاءَ مِنْ كَاۡحَدٍ لَسُنَّ النَّبِيِّ يَنْسَاءَ
 مَعْرُوفًا قَوْلًا وَقُلْنَ مَرَضٌ قَلْبِهِ

Terjemahan:

Hai isteri-isteri Nabi, kamu sekalian tidaklah seperti wanita yang lain, jika kamu bertakwa. Maka janganlah kamu tunduk dalam berbicara sehingga berkeinginanlah orang yang ada penyakit dalam hatinya dan ucapkanlah Perkataan yang baik,

Jalaluddin Rahmat menjelaskan bahwa *qaulan ma'rufa* adalah perkataan yang baik. Allah SWT., menggunakan frase ini ketika berbicara tentang kewajiban orang-orang kaya atau kuat terhadap orang-orang yang miskin atau lemah. *Qaulan ma'rufa* berarti pembicaraan yang bermanfaat memberikan pengetahuan, mencerahkan pemikiran, menunjukkan pemecahan terhadap kesulitan kepada orang lemah, jika kita tidak dapat membantu secara material, kita harus dapat membantu psikolog.⁵⁸

Lidah seseorang atau disebut juga lisan sanga besar manfaatnya bagi kehidupan manusia. Namun ucapan-ucapan yang idak sesuai denga etika komunikasi akan mendatangkan konsekuansi bagi komunikator tanpa ia sadari.

⁵⁷ Mafri Amir, Etika Komunikasi Massa dalam Pandangan Islam, (Jakarta: Logos, 1999), h. 85

⁵⁸ Jalaluddin Rahmat, Etika Komunikasi Perspektif Religi, makalah seminar, (Jakarta: Perpustakaan Nasional, 1996), h.18

Rasulullah saw bersabda: “sebagian dari keindahan islam seseorang, ialah meninggalkan yang tidak berguna baginya.” (H.R. At Turmudzi), maksudnya keindahan seseorang yang beragama islam diantaranya tidak melakukan atau mengatakan sesuatu yang tidak berguna. Misalnya menggunakan waktu untuk mengobrol, mendongeng, atau berbicara kosong.⁵⁹



⁵⁹ M.Abdul Quasem dan Kamil, Etika Al Ghazali: Etika Majemuk Didalam Islam, (Bandung: Pustaka, 1988), h. 122

BAB III

METODOLOGI PENELITIAN

A. Jenis Penelitian

Berdasarkan fokus penelitian dan aspek metodologis, jenis penelitian yang digunakan adalah penelitian deskriptif kualitatif. Menurut Burhan Bungin, jenis penelitian kualitatif bertitik tolak pada paradigma subjektif fenomenologis, yang menekankan alur deskripsi dari induktif ke deduktif atau dari data menuju teori.⁹⁸

Bogdan dan Taylor sebagaimana yang dikutip oleh Moleong, mengemukakan bahwa metodologi kualitatif merupakan prosedur penelitian yang menghasilkan data deskriptif berupa kata-kata tertulis maupun lisan dari orang-orang dan perilaku yang diamati.⁹⁹

Penelitian kualitatif ditujukan untuk memahami fenomena sosial dari sudut atau perspektif partisipan, serta diarahkan untuk mengembangkan teori. Penelitian kualitatif dilakukan pada kondisi alamiah dan peneliti adalah instrument kunci. Penelitian kualitatif dipilih sebab dianggap relevan sebagai metode penelitian untuk menganalisis permasalahan tentang *Stand Up Comedy* Sebagai Media Kritik Sosial.

⁹⁸BurhanBungin, *PenelitianKualitatif* (Cet. 2; Jakarta: Prenada Media Group, 2008) h. 3-28. LihatjugaDeddyMulyana, *MetodePenelitianKomunikasi; Contoh-ContohPenelitianKualitatifDenganPendekatanParaktis* (Cet. 1; Bandung: RemajaRosdakarya, 2007).

⁹⁹Lexy. J. Moleong, *MetodologiPenelitianKualitatif*(Cet. 15; Bandung: Rosdakarya, 2001), h. 3.

Penelitian ini dilaksanakan selama berkisar kurang lebih 2 bulan, mulai bulan Oktober sampai Desember, terhitung sejak tahap observasi awal penelitian diselenggarakan hingga tahap pengajuan hasil penelitian.

B. Pendekatan Penelitian

Penelitian ini adalah menggunakan pendekatan keilmuan yakni ilmu komunikasi dengan model analisis wacana Teun A. Van Dijk, yaitu analisis yang melihat factor teks sebagai elemen penting dalam wacana. Sedangkan aspek metodologi yang dimaksud adalah penelitian kualitatif yang berfokus pada teks atau wacana dalam program acara *Stand Up Comedy Indonesia Season 4* di Kompas TV.

C. Subjek dan Objek Penelitian

Subjek dalam penelitian ini adalah kritik sosial yang terkandung dalam materi yang dibawakan seorang komika dalam program acara *stand up comedy Indonesia* di Kompas TV. Sedangkan objek dalam penelitian ini adalah program acara *stand up comedy Indonesia* khususnya *season 4* di Kompas TV.

D. Jenis dan Sumber Data

Jenis Data

Menganalisis pada penelitian kualitatif, sangat penting untuk menjaga keteraturan atau pola yang muncul pada sejumlah pengamatan. Titik kulminasi pada proses penelitian ialah penulisan laporan. Laporan akhir menguraikan latar belakang, rangka dasar penelitian, rancangan penelitian, metode dan satuan

analisis data terperinci, penafsiran dan implikasi untuk analisis lanjutan dan kebijakan publik.¹⁰⁰

Sumber data penelitian ini terbagi atas dua:

Sumber data Primer

Data primer adalah data yang bersumber dari seluruh narasi dan visual adegan dalam program acara *Stand Up Comedy Indonesia Season 4* di KompasTV. Data primer yang dimaksud yaitu penayangannya dari bulan Januari 2014 sampai Juni 2014. Bersumber pada subjek penelitian atau disebut juga informan, yaitu dengan pengamatan terhadap wacana yang diucapkan peserta *stand up comedy*, maupun informasi lainnya yang berkontribusi memberikan data faktual dan relevan dengan orientasi penelitian.

1. Sumber data Sekunder

Data sekunder adalah data tertulis hasil kajian pustaka yang bertujuan memperoleh teori yang relevan, baik yang bersumber dari karya tulis ilmiah, referensi buku, jurnal ilmiah, dan bahan dokumentasi serta data tertulis lainnya yang relevan dengan orientasi penelitian.

E. Metode Pengumpulan Data

1. Dokumentasi

Selain melakukan pemaknaan terhadap penuturan komika dalam *Stand Up Comedy Indonesia*, peneliti juga menggunakan metode dokumentasi melalui tayangan *stand up comedy Indonesia seson 4* di Kompas TV dari internet untuk mengumpulkan data yang berhubungan dengan penelitian.

¹⁰⁰Muhammad ArifTiro, *Penelitian:Skripsi, Tesis, danDisertasi*(Makassar; Andira Publisher, Cet I, 2009), h. 122

2. Studi Pustaka

Selain itu peneliti juga melakukan pengumpulan data menggunakan metode studi pustaka yang berasal dari buku-buku, literature, artikel, dan jurnal yang terkait dengan penelitian.

F. *Instrument Penelitian*

Salah satu factor penunjang keberhasilan dalam sebuah penelitian adalah instrument atau alat yang digunakan. Peneliti lebih fokus pada interpretasi, karena analisis merupakan bagian metode interpretative yang mengandalkan penafsiran peneliti.

Peneliti akan menggunakan beberapa instrument yaitu melakukan dokumentasi pada tayangan *stand up comedy* Indonesia *season 4* di Kompas TV yang mengandung kritik sosial dan mencatat hasil observasi, kemudian akan diteliti dengan menggunakan analisis wacana Van Dijk.

G. *Teknik Pengolahan dan Analisis Data*

Analisis data dalam penelitian ini digunakan untuk mengumpulkan data-data bersifat penelitian kualitatif untuk menemukan yang diinginkan peneliti. Pengolahan data yang ada selanjutnya diinterpretasikan dalam bentuk konsep yang dapat mendukung objek pembahasan.

Setelah peneliti memperoleh data dari hasil observasi, dan dokumentasi, maka langkah selanjutnya adalah pengolahan data. Pengolahan data hasil observasi dilakukan dengan menonton tayangan dan mencatat hasil dari apa yang diamati. Sedangkan pengolahan data dari hasil dokumentasi dilakukan dengan menonton tayangan *sand up comedy* Indonesia *season 4* di Kompas TV dan

mengamati penuturan komika. Setelah itu, peneliti menganalisis dengan Model analisis wacana Van Dijk dan menyimpulkan pembahasan dalam penelitian ini.

Struktur Wacana	Hal Yang Diamati	Elemen
Struktur Makro	Tematik Tema atau Topik Yang dikedepankan dalam Suatu Program Acara <i>Stand Up Comedy</i> .	Topik
Struktur Mikro	Skematik Bagaimana bagian dan urutan Teks diskemakan dalam Program Acara <i>Stand Up Comedy</i> .	Skema atau Alur
Struktur Mikro	Semantik Makna yang ingin ditekankan dalam Materi <i>Stand Up Comedy</i> . Misal dengan memberi detail pada satu sisi atau membuat eksplisit satu sisi dan mengurangi detail sisi lain.	Latar, Detil, Maksud, Praanggapan, Nominalisasi
Struktur Mikro	Sintaksis Bagaimana kalimat atau (bentuk, susunan) yang dipilih.	Bentukkalimat, Koherensi, Kata Ganti
Struktur Mikro	Stilistik Bagaimana pilihan kata yang dipakai dalam Materi <i>Stand Up Comedy</i> .	Leksikon
Struktur Mikro	Retoris Bagaimana dan dengan cara penekanan dilakukan.	Grafis, Metafora, Ekspresi

BAB IV

PEMBAHASAN

A. Gambaran Umum Kompas TV

1. Profil Kompas TV

Kompas Gramedia TV (KGTV) dilaksanakan dengan mendirikan PT Gramedia Media Nusantara pada tahun 2008 dengan *brand name* Kompas TV. Kompas TV adalah sebuah perusahaan media yang menyajikan konten tayangan televisi inspiratif dan menghibur untuk keluarga Indonesia. Sesuai dengan visi misi yang diusung, Kompas TV mengemas program tayangan *news*, *adventure&knowledge*, dan *entertainment* yang mengedepankan kualitas.

Konten program *news* Kompas TV adalah program berita yang tegas, terarah, dan memberi harapan. Selain itu, untuk program lainnya, Kompas TV menekankan pada eksplorasi Indonesia, baik kekayaan alam, khasanah budaya, Indonesia kini, hingga talenta berprestasi. Tidak hanya berhenti pada program tayangan televisi, tersedia pula produksi film layar lebar dengan jalan cerita menarik dan didukung talenta seni berbakat Indonesia. Beberapa film layar lebar yang diproduksi adalah Lima Elang dan Garuda Di Dadaku (2 karya Rudi Soedjarwo), Cinta dalam Kardus, Sang Penari, dan kini tahun 2015 tengah menjalin kerjasama dengan MILES Production dalam penggarapan Pendekar Tongkat Emas. Pada tanggal 28 Juni 2011, Kompas TV mulai menayangkan program-programnya di salah satu stasiun televisi lokal.

Sebagai *content provider*, Kompas TV tayang perdana pada tanggal 9 September 2011 berbagai kota di Indonesia: Palembang, Jakarta, Bandung, Semarang, Yogyakarta, Surabaya, Denpasar, Banjarmasin, dan Makassar. Jumlah kota tersebut terus bertambah hingga kini Kompas TV dapat dinikmati di lebih dari 100 kota dan dapat dinikmati oleh 200 juta penduduk di seluruh Indonesia. Selain itu, KompasTV juga dapat dinikmati melalui *streaming* di www.kompas.tv/live serta melalui berbagai televisi berbayar, termasuk di antaranya, K-VISION. Dengan kerjasama operasi dan manajemen, Kompas TV memasok program tayangan hiburan dan berita pada stasiun televisi lokal di berbagai kota di Indonesia, bahkan di beberapa negara tetangga yang telah terlibat dalam proses kerja sama.

2. Visi dan Misi Kompas TV

a. VISI:

Menjadi organisasi yang paling kreatif di Asia Tenggara yang mencerahkan kehidupan masyarakat.

b. MISI:

Menayangkan program-program dan jasa yang informatif, edukatif, dan menghibur. Melibatkan pemirsa dengan program-program yang independen, khas, serta memikat yang disajikan melalui layanan multiplatform.

3. Tugas Pokok dan Fungsi Kompas TV

Sejak 9 September 2011, Kompas TV bekerjasama dengan *provider* televisi berbayar yang menyediakan kanal bagi Kompas TV sehingga bisa memberikan tayangan dengan kualitas *High Definition* (HD). Kualitas *High*

Definition menyajikan gambar dengan resolusi tinggi sehingga pemirsa dapat menikmati detail gambar dengan kontur jelas dan warna yang lebih tajam. Kompas TV juga tengah mengarah pada sistem televisi digital sesuai standar yang lazim digunakan secara internasional.

Kompas TV tentu memperhatikan kualitas program tayangan yang ditampilkan. Tumbuh dalam industri televisi komersial dengan persaingan yang sangat ketat, Kompas TV berusaha untuk tetap berada pada koridor visi misi sehingga dapat selalu menyajikan program tayangan inspiratif dan informatif dengan kemasan menarik bagi keluarga Indonesia. Bagi sebuah stasiun televisi, adalah tanggung jawab besar untuk turut membentuk moral bangsa. Karena merupakan tanggung jawab besar bagi sebuah stasiun televisi untuk turut membentuk moral bangsa. Menjawab tantangan dunia media di Indonesia, sebagai bagian dari Kompas Gramedia Group yang memiliki motto *Enlightening People*, Kompas TV didukung dengan komposisi karyawan berkualitas dan berdedikasi tinggi senantiasa berusaha menyalurkan informasi yang akan menjadi Inspirasi Indonesia.

4. Logo dan Tagline Kompas TV

Bentuk dan warna pada Logo menggambarkan Indonesia yang terdiri dari unsur-unsur darat, laut, udara, dan makhluk hidup yang ada di bumi Indonesia. Unsur-unsur Indonesia yang “Bhineka Tunggal Ika” itu di citrakan dalam warna yang mewakili sembilan warna. Masing-masing warna berada dalam bentuk segitiga yang mengartikan energi, kekuatan, keseimbangan, hukum, ilmu pasti, agama, dan dinamis. Bentuk segitiga bervariasi

integrasidalam bentuk mirip K, sebagai inisial dari KOMPAS, melambangkanintegrasi keragaman dan keutuhan sebagai inspirasi Indonesia.¹⁰⁴

Gambar 4.1 Logo dan *Tagline* Kompas TV



5. Format Acara Kompas TV

Kompas merupakan salah satu stasiun televisi yang memadukan program acara antara format acara berita dan format acara non fiksi. Format acara berita yang disajikan Kompas TV dimulai dari pagi, siang, hingga malam seperti, Kompas Pagi, Siang, Petang, Malam, *Breaking News*, Kompas Sport Pagi, Siang, Petang, dan Malam. Sedangkan untuk program acara non fiksi berisi mengenai program yang menghibur dan dialog seperti, Hiburan, *Talk Show*, *Features*, dan Interaktif.

¹⁰⁴<http://digilib.mercubuana.ac.id/manager/> Diakses pada 27 Desember 2016

Gambar 4.2 Format Program Siaran Kompas TV

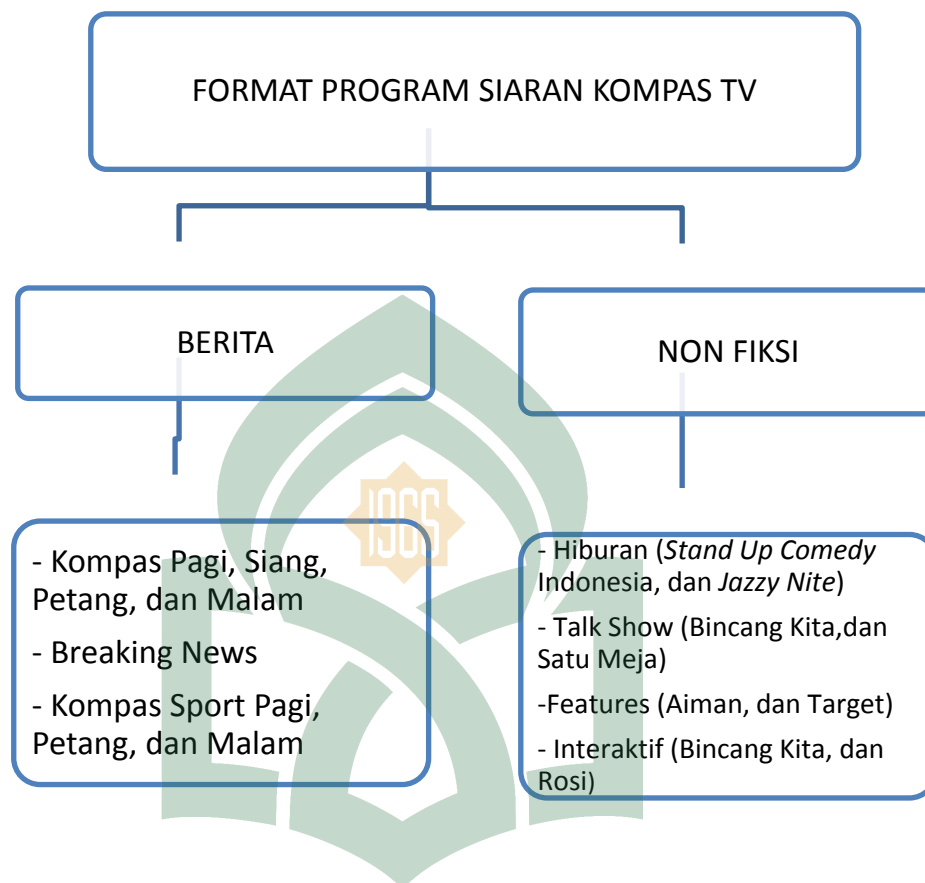

6. Struktur Organisasi Kompas TV

Struktur organisasi dalam Kompas TV terbagi menjadi 5 bagian diantaranya, supporting division yang terbagi menjadi Marketing & Sales, Programming, Technology, HR,GA & Legal, Finance & Traffic. Berkaitan dengan produksi juga terdapat divisi pengurus produksi yaitu, News & Current Affair, dan General & Entertainment. Sedangkan untuk saluran Kompas TV diseluruh Indonesia ditangani oleh divisi Kompas TV Network, Kompas Vision, dan Kompas Digital.¹⁰⁵

¹⁰⁵<http://digilib.mercubuana.ac.id/manager/> Diakses Pada 27 Desember 2016

Gambar3. Struktur Organisasi Kompas TV.

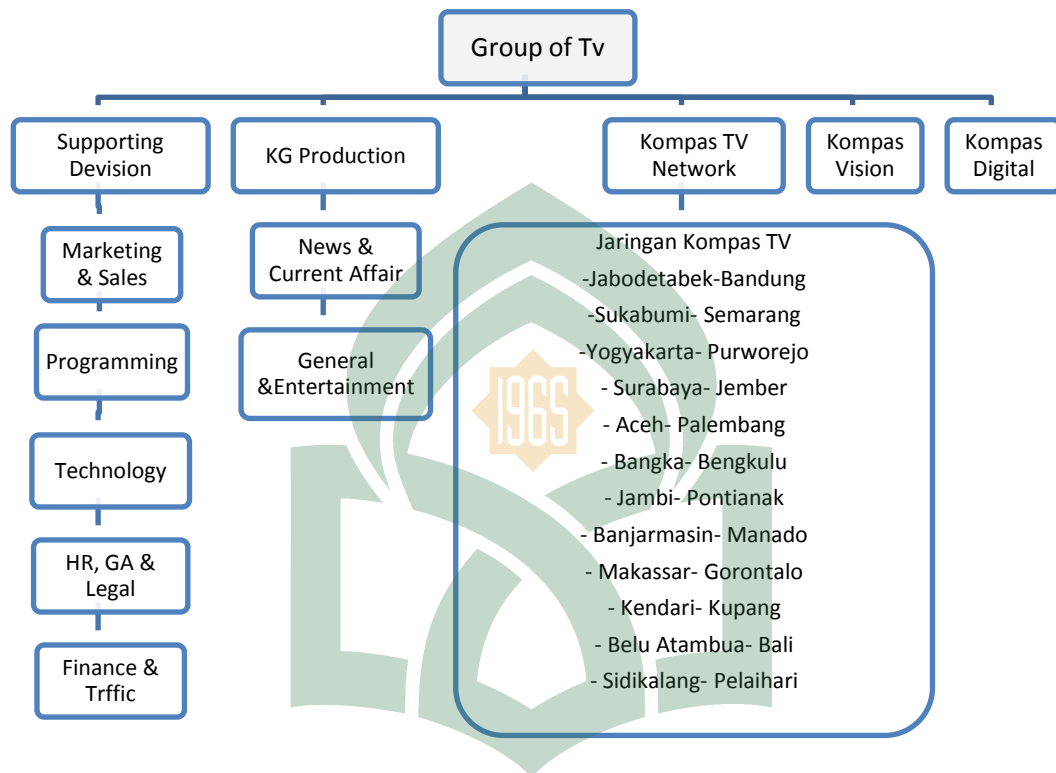

B. Deskripsi Isi Materi Program *Stand Up Comedy Indonesia Season 4* di

KompasTV

Program *stand up comedy* Indonesia merupakan salah satu acara di Kompas TV yang berformat kompetisi dimana peserta komedi menyampaikan lelucon melalui monolog. Lelucon yang diceritakan biasanya mengenai fenomena-fenomena atau kejadian serta isu-isu sosial yang terjadi dalam kehidupan masyarakat dengan disertai bumbu komedi. Menciptakan kritik dengan

lelucon itu tidak mudah, karena dibutuhkan kecerdasan dari seorang komik untuk menyamakan persepsi komik dengan penonton.

Stand Up Comedy sendiri merupakan sebuah acara komedi yang hanya bisa dinikmati oleh orang-orang yang berpikiran terbuka dan luas, tidak mudah tersinggung dan benar-benar menikmati setiap lelucon yang ada tanpa harus terbawa emosi ataupun ketidaksukaan karena isinya yang penuh kritikan.

Berdasarkan hasil seleksi video tayangan program *stand up comedy* Indonesia *season 4*, peneliti memilih empat video tayangan kriteria fokus penelitian ini. Selanjutnya, peneliti melakukan deskripsi isi materi tayangan ke dalam bentuk teks untuk memudahkan ketahapan selanjutnya. Berikut deskripsi isi materi:

1. *Show 1* Abdur Arsyad

Abdur adalah peserta yang berasal dari kota Larantuka, Flores NTT. Seorang mahasiswa di salah satu perguruan tinggi Malang, yang kemudian mengikuti ajang kompetisi *stand up comedy* yang diselenggarakan oleh Kompas TV. Kemampuannya dalam membuat dan mengeksekusi materi di atas panggung dengan logat bahasa dari timur membuat dia tampil berbeda dari peserta yang lain.

Salah satu ciri khas dari Abdur ketika tampil, dia selalu membawakan materi dengan mengangkat keresahan-keresahan masyarakat timur. Selain itu, Abdur menceritakan keluarganya, dan daerah asalnya yang kerap menyindir pemerintah yang menyepelekan daerah-daerah di wilayah timur Indonesia.

Adapun deskripsi materi tayangan Abdur Arsyad dapat dilihat pada tabel:

Tabel 4.1 Isi Materi Show 1 Abdur Arsyad “Suara Minor Dari Timur”

SHOW	DURASI	DESKRIPSI MATERI
1	00:01 – 00:07	<i>(Opening Hook)</i> ciri khas dari Abdur “wooo...asik-asik”
	00:08 – 00:26	Penayangan <i>pre show</i> perdanakemarin akhirnya mama saya percaya kalau saya masuk tv. Cuma mama saya tidak percaya kalau saya masuk tv, kok anak saya putih sekali...yah wajarlah teman-teman, finalis yang lain dikasi bedak, saya dengan Yudha Keling dikasih batu kapur (suara ketawa penonton).
	00:27 – 00:34	Opening “selamat datang di Balai Kartini, assalamualaikum warahmatullahi wabarakatuh, selamat malam semua teman-teman, terima kasih sudah datang.
	00:35 – 00:57	<i>(Angle)</i> Dari pertama kali saya belajar <i>stand up comedy</i> , saya selalu percaya bahwa panggung <i>stand up comedy</i> ini bukan hanya panggung untuk mencari hiburan, tapi panggung ini adalah panggung di mana suara-suara minoritas disuarakan. Dari saya teman-teman mendengar suara orang timur, dari Lian saudara mendengar orang-orang cina, dari Kelling kita mendengar suara gaib...(suara ketawa penonton)
	00:58 – 01: 24	<i>(Act-out)</i> “kaukah anakku yang hilang...weeh ngeri-ngeri, saya punya mama waktu pertama kali nonton Yudha Kelling malam-malam tidak bisa tidur (suara ketawa penonton). Pagi-pagi beliau telepon, anak kau punya teman Yudha Kelling itu korban kompor gaskah?aahh...tidak mama dia korban polusi Jakarta muka asap semua (suara ketawa penonton).
	01:25 – 01:54	<i>(Angle)</i> “teman-teman disini ada yang tau Rokatenda? Tidak ada? Inilah suara minor yang mau saya bawa malam ini. teman-teman Rokatenda adalah gunung merapi di pulau Flores, dia meletus dari bulan dari bulan Oktober 2012 sampai Desember 2013, 14 bulan, bahkan dari pertama kali dia meletus sampai dia ulang tahun yang pertama, tiup-tiup lilin tidak ada kado yang datang...tidak ada (suara ketawa dan tepuk tangan dari penonton)
	01:55 – 02:21	<i>(Set-up)</i> “wajar kalau teman-teman tidak tahu, karena memang berita Rokatenda meletus pada waktu itu tertutup oleh berita banjir Jakarta, bahkan banjir

		Jakarta itu diarahkan menjadi bencana nasional karena merugikan Negara hampir 20 triliun. Roketenda selama 14 bulan meletus itu Negara cuma rugi 1000 rupiah...iya dua koin lima ratus tutup telinga (suara ketawa dan tepuk tangan penonton).
	02:22 – 02:55	(Closing) “teman-teman, ee...suara minor hadir dikehidupan kita itu sebagai akibat dari hukum alam. Tidak ada suara minor hidup ini tidak jadi indah. Teman-teman lihat saja dengar saja lagu Kuburan band yang lupa-lupa ingat, lagu ini jadi indah karena memang ada kunci minor (memperagakan lirik dari lagu lupa-lupa ingat..c..aminor..dminor..ke g..ke c lagi..). ini lagu kalau tidak ada kunci minor lagunya jadi rusak (c..a..d..g..ke c lagi) ini 10 kali kita ulang tenggorokan dengan jantung tukar tempat (suara ketawa penonton). Assalamualaikum warahmatullahi wabarakatuh.

Sumber :Data primer, Desember 2016

2. Show 6 Dzawin

Dzawin Nur Ikram atau dipanggil Dzawin seorang komik asal Bogor. Dia memulai karirnya di *stand up comedy* dengan mengikuti audisi di Bandung. Ciri khas dari seorang Dzawinsaah membawakan materi yaitu dengan tempo yang cepat tapi masih dapat dimengerti penonton, seperti salam pembuka yang sering dia ucapkan.

Pada *show 6* Dzawin mencoba menyampaikan materinya mengenai caleg di Indonesia, proses, dan perkembangannya. Dzawin juga menyinggung DPR yang memiliki tugas mendengarkan suara rakyat, namun terhalang oleh tembok besar dan solusi dari dia supaya anggota DPR itu dipindahkan ke pasar.

Adapun deskripsi materi tayangan Dzawin dapat dilihat pada tabel berikut:

Tabel 4.2 Isi Materi Show 6 Dzawin “Menjadi Caleg”

SHOW	DURASI	DESKRIPSI MATERI
2	00:01 – 00:10	<i>(Opening “hook”)</i> ciri khas dari dzawin“assalamualaikum..gimana kabarnya..sehat semua yaa..sehat yaa.
	00:11 – 00:49	<i>(“Beat”)</i> Eeh, lu tau gak? Indonesia ini adalah Negara demokrasi, dan dalam Negara demokrasi partai politik merupakan sebuah kendaraan untuk masuk ke dalam dunia demokrasi. Tapi sayangnya banyak orang yang mengartikan kendaraan itu di sini terlalu tekstual, akhirnya banyak poster poster caleg yang nempel di kendaraan umum (suara ketawa penonton). Sebenarnya poster caleg itu kan dipakai untuk narik suara, ini malah dipakai untuk narik penumpang(suara ketawa penonton). Ini lama-lama kalo kayak gini orang naik angkot bukan berdasarkan jurusan tapiberdasarkan poster caleg yang ditempel. Woi bro mau kemana?...Jakarta...ya itu kan jurusan bogor?...gak apa-apa yang penting ada posternya H.Muhidin (suara ketawa penonton).
	00:50 – 01:18	<i>(“Angle”)</i> Dan Indonesia ini apa?, orang ini yaa sekarang banyak banget yang tiba-tiba pengen jadi caleg, ya kan?, bukan masalah kapabilitas, Tapi masalah siapa yang diingat dan siapa yang di kenal, artislah, seleblah, public figurlah, tinggal tunggu aja sampai ada <i>stand up comedy</i> an yang jadi caleg,(suara tepuk tangan penonton). Iya..(memperagakan salah satu mimik dari komik yaitu Hifdzi suci 4)..saya tidak setuju dengan apa yang dengan apa yang anda katakan...kalian setuju gak siihh..(suara ketawa penonton).
	01:19 – 01:47	<i>(“Beat”)</i> Dan menurut Disertasi Pramono Anung, menurut Disertai Pramono Anung, modal terbesar untuk menjadi caleg itu mencapai 6 miliar, gila men 6 miliar itu sama aja dengan 6 ribu juta, suci tahun lalu hadiahnya cuma 50 juta, artinya gu butuh 120 kali menang SUCI baru bisa jadi caleg (suara ketawa penonton) yaa, bukan apa-apa suci season 120 siapa yang mau jadi juri, emangnya om Indro masih sanggup?..om..(suara ketwa penoonton).
	01:48 – 03:02	<i>(“Set-up”)</i> DPR itu kan tugasnya untuk mendengarkan suara rakyat, aspirasi rakyat, tapi gimana caranya DPR mendengarkan suara rakyat ketika DPR dihalangi oleh tembok yang begitu tinggi, ke kantor itu pakai

		<p>Camry..ya kan?. Seharusnya DPR itu bukan diletakan di Senayan, tapi di tengah-tengah pasar..iya..di pasar(suara tepuk tangan penonton). Dipasar itu kan segala macam ada kan? Dari tukang ayam sampai tukang cabe...ayam kampung cabe-cabean(sambil memgecilkan suara)..iya kan (suara ketawa penonton). Ada gitu...dari gembel ngemis sampae gembel ngelem, ada men (suara ketawa penonton). Biasa ke kantor pakai Camry, ini jalan kaki..pas lagi jalan ketemu preman tapi ngak akan di palak, ya kali preman pasar malak preman negara..(suara ketawa penonton).eeeehhh...(suara tepuk tangan penonton). Lu tau kan preman pasar itu (sambilmemperagakan)..woe siapa lo?...tukang daging bang...duit..duit..woe siapa lo?... anggota dewan..duiiittt..(suara ketawa penonton). Kenapa kok saya gak jadi dipalak?...maaf ni pak yahh..bukan apa-apa pak..saya ini preman bisa malaknya duit halal pak...kalau saya malak bapak dosanya <i>double</i> (suara ketawa penonton).</p>
	03:03 – 03:38	<p>(Closing “To kill”) Dan seharusnya yahh caleg itu yah biar gak korupsi ikutan ESQ..lu tau gak ESQ yang acara seminar motivasi yang pakai nangis-nangisan gitu yaa...yang biasa kita disuruh ngebayangin orang tua sambil pakai <i>back sound</i> sedih gitu (suara ketawa penonton), (sambil menyanyi)...nada-nada yang indah. (sambil memperagakan), Bayangkan apabila kamu pulang kerumah..dan ketika kamu sampai di depan rumah berkibar sebuah bendera kuning di depan rumah kamu...dan ketika kamu masuk ke dalam runmah ibu kamu kamu ternyata jadi caleg Golkar (suara ketawa dan tepuk tangan penonton). Terima kasih gua Dzawin.</p>

Sumber :Data primer, Desember 2016

3. Show 6 Dodit

Dodit Mulyanto adalah komedian yang lahir di Blitar, Jawa Timur. Ciri khas yang paling mudah diingat dalam penampilan Dodit yaitu pembawaannya yang kalem dan membawa biola. Ciri khas yang lain juga terdapat pada *opening* dalam penampilannya seperti “*selamat malam sanak family*”, dan kadang kala melontaran pertanyaan kepada salah satu penonton.

Pada penampilannya di *show* 6, Dodit mencoba menyampaikan materinya tentang pemilu melalui alat musik biola. Dodit juga membandingkan penyelenggaraan pemilu di desa dan di kota, selain itu juga dia hanya menyindir tentang para caleg yang melakukan black campaign.

Adapun deskripsi materi tayangan Dodit Mulyanto dapat dilihat pada tabel berikut:

Tabel 4.3. Isi Materi Show 6 Dodit “(Pemilu) Service Printer”

SHOW	DURASI	DESKRIPSI MATERI
6	00:01 – 00:17	<i>(Opening...hook)</i> selamat malam sanak family (suara ketawa penonton), sudah mandi..nanti bau lho..
	00:18 – 01:04	<i>(“Set-up”)</i> Lagu pemilu itu menunjukkan profesi presiden kitayang terdahulu (memainkan lagu pemilu dengan biola), biola saya jarang saya beri minyak..lagu itu iramanya mars, temponya itu secepat orang baris-berbaris. Tahu kan presiden kita terdahulu sukanya baris-berbaris, (dalam bahasa jawa yang artinya bagaimana kabar enak jamanku toh?) hastag aku ra popo (suara ketawa penonton).
	01:05 – 01:39	<i>(“Punchline”)</i> Saya tunjukkan tempo baris-berbaris dengan biola (sambil memperagakan), duh ini merepotkan (sambil membuang kebelakang stik biolanya), tidak apa-apa kalo rusak nanti tinggal minta dibelikan papa.(sambil memperagakan lagi dan menyanyikan lagu pemilu terdahulu), “pemilihan umum telah memanggil kita”, kita? Lho aja keles ..(suara ketawa penonton).
	01:40 – 01:54	Nah lagu itu mungkin dimainkan sekarang ini sudah tidak relevan guys...(suara ketawa penonton)
	01:55 – 02:14	<i>(“Angle”)</i> Makanya Kompas TV membuat lagu yang lebih fresh untuk mengajak rakyat mencoblos dan itu progress yang baik dari Kompas TV, cieee Kompas TV (suara ketawa penonton).
	02:15 – 03:13	(memainkan lagu pemilu karya Kompas TV dengan biola), datang dan memilih datang pilih coblos celup amati prosesnya untuk Indonesia satu...rakyat golput bukan solusi, jangan lupa anda harus (memperlihatkan jari manis yang penuh tinta)...service printer (membuka jari-jari tangan

		yang penuh tinta printer).(suara ketawa penonton)
	03:14 – 03:34	(“ <i>Angle</i> ”) Pemilu di desa..kalau pemilu di desa itu beda sama di kota, pemilu di kota hingar binger pergi ke pasar. Kalau di desa itu tentram, damai, sepi tidak ada yang datang (suara ketawa penonton)
	03:35 –04:03	(“ <i>To kill</i> ” <i>closing</i>) Kalau pagi pergi keladang, sayangnya di desa itu banyak caleg yang melakukan <i>blackcampaign</i> ..kampanye gelap listrik belum masuk (suara ketawa penonton), mas tahu black campaign? (sambil menunjuk kepenonton), hem..(bermuka mengejek). Hari gini gak tahu <i>black campaign</i> ..tanya sama yang tahu?.(suara ketawa penonton). terima kasih saya Dodit Mulyanto.

Sumber :Data primer, Desember 2016

4. *ShowGrand* Final David Nurbiyanto

David Nurbiyanto yang lahir di Jakarta memulai karirinya di acara *stand up comedy* yang diselenggarakan Kompas TV. Ciri khas dari David dalam penampilannya yaitu membawakan pantun sebagai *opening*.Materi komedi yang diangkatnya ketika tampil adalah mengenai etniknya yaitu Betawi, dengan keresahannya sebagai orang Betawi.

Pada *show grand* final David menampilkan materi *Black Campaign* yang menjadi keresahan orang Betawi termasuk juga keluarganya. Selain itu juga dia menyoroti cara kerja Ormas yang semena-mena. Kemudian para Capres harus mendalami sejarah sebelum melakukan deklarasi di tempat sejarah.

Adapun deskripsi materi tayangan komika David Nurbiyanto dapat dilihat pada tabel berikut:

**Tabel 4.4 Isi Materi Show Grand Final David Nurbiyanto
“BlackCampaign”**

SHOW	DURASI	DESKRIPSI MATERI
Grand Final	00:01 –00:19	(<i>Opening... "hook"</i>) Assalamualaikum. Gue habis joget bareng sikojek, ehh dicolek Zaskia Gotik..biar kata basic gue tukang ojek tetep gue melek politik
	00:20 –00:43	(<i>"Angle"</i>) Gue lagi sedih nyai gue baru kena <i>blackcampaign</i> ..serius..ada orang mengaku mantan gebetannya dulu. Bilang katanya kegua waktujadicabe-cabean, nyai lho suka nongkrong di Monas...eehh..lho jangan sembarang fitnah, yang bener di Senayan.
	00:44 – 01:01	(<i>puncline</i>) Tapi gitu yah..ada yang meremehkan suara orang Betawi di sini?, setiap pemilu tuh suara orang Betawi diremehin katanya “Betawi mah ngakada sekian persennya pasti kalah”, iya suara kita di pemilihan memang tidak gede tapi kenceng
	01:02 – 01:18	Liat pok nori kalau ngomong begini (sambil memperagakan) waaahh..begitu.kita mah pak niat mempengaruhi satu orang satu kampung dengar...bang jangan lupa besokkan nyoblos itu ya bang mamat..siap, sekampung yang dengar.
	01:19 – 01:36	Orang yang suaranya kenceng itu ditakutin, setuju tidak?..coba bulan puasa..ada warteg, rumah makan buka..buka..buka giliran ada orang berteriak tuutuup...tutup semuanya pak.(suara ketawa dan tepuk tangan penonton)
	01:37 –02:03	(<i>"Set-up"</i>) Suara kenceng identik sama Ormas..wah Jakarta mah tempatnya ormas, mohon maaf nih pak yah..menurut gue ormas berani kalo rame-rame sendiri mah belum tentu..kita tempatin pak ormas di tempat prostitusi, rame-rame diaswipingpak..kemarin gue temuin ormas sendiri pak, pakai peci pakai stretlait.. bener, ada mobil mewah masuk dia stopin(sambil memperagakan) stoop...yaaah kiri dikit pak ehee..kanak kanan mundur dikit yaacoy cakep (suara ketawa dan tepuk tangan penonton).
	02:04 – 02:43	(<i>"Punchline"</i>) Gua resah banget sebagai anak muda yang religious gua resah, sampai gua bela-belain untuk survey itu tempat (suara ketawa penonton), survey gua serius gua masuk kedalem ditawarin pake foto, mau yang mana mas..yaaah yang ini ajalah...kite masuk kedalam kamar..asyik nih, jablaynya masuk(suara

		ketawa penonton)..(mencontohkan percakapan) bang..iye..kite mulai dari mana..aduh , mulai dari mana, neng muslim?..iya bang..ya udah kita mulai dari surah Al-Isra ayat 32 (suara ketawa penonton).
	02:44 –03:19	Wala taqrabu zzina (janganlah kau mendekati zina) yaa Allah itu jablay bengong..lima menit dia cabut..mau kemana lho..ambil mukena.(suara ketawa dan tepuk tangan penonton). “Set-up” Tapi namanya ormas itu di mana-mana suka ngerusuh..asal jangan ngerusuh di nonton debat capres. Setuju ngak?..debat capres mah biarin capresnya aja yang rusuh penonton mah diam aja...dengerin jangan teriak aeo..aeo, jadikagak fokus.
	03:20 –04:24	Lagian debat capres ini ngapain sih main lempar-lempar isu, ada namanya isu nasionalisme..yaelah yang namanya nasionalisme mah Betawi paling nasionalis pak..kita mah kagak bisa ngeliat budaya kita diambil sama Negara luar. Kemarin kita liat di google ada yang namanya soto Betawi khas Malaysia(suara ketawa penonton) ini bagaimana ini soto Betawi khas Malaysia yahh..nah begini gambarnya (memperlihatkan gambar)ada yang mengadu sama saya ..bang marah gak ? yaah marah laahh..trus kita apain bang..tebalikin, kurang ajar..benar dia tebalikin (sambil memperlihatkan gambar), tulisannya doang yang ditebalikin tetap bisa dibeli, belinya begini (sambil memperagakan)..soto bang soto...iya makan di sini saja..haa ngak ada kembalian? Temapt lain deh..hahaha.(suara ketawa dan tepuk tangan penonton)
	04:25 -05:02	(“Angle”) Capres menurut gue yang paling penting adalah harus tahu sejarah, karena kemarin ada capres deklarasi dia sebagai capres salah milih tempat sejarah..dia deklarasi di rumah si Pitung, padahal dia ngak tau mah sejarah si Pitung bagaimana..pakPitung mah kagak pernah punya rumah..lah seumur hidup dikejar belanda bagaimana mau punya rumah pak...(suara ketawa penonton). Itu rumah yang dirampok pitung sejarahnya..ini kata dia yaah biarin saya deklarasi di sini biar menyuarakan semangat si Pitung. Semangat apa? Merampok? (suara ketawa penonton) “To kill” .closing sekian dari gua David Nurbiyanto.

Sumber :Data primer, Desember 2016

Berdasarkan hasil analisis deskripsi isi materi tayangan program acara *stand up comedy* Indonesia *season 4* dalam 4 episode di atas, secara umum dapat dilihat isi materi dari setiap komik memiliki sudut pandang yang berbeda dalam menyikapi setiap fenomena atau kejadian maupun isu sosial yang terjadi dalam kehidupan masyarakat.

Selanjutnya, pada *season 4* ini para komika juga sering mencontohkan diri ataupun keluarganya dalam materinya dengan sentuhan lelucon dan mimik wajah yang lucu. Setiap komika dalam menyampaikan materinya selalu mengaitkan dengan isu-isu sosial yang berlangsung di masyarakat. Kemudian, diuraikan dalam bentuk materi yang tersusun sesuai dengan istilah-istilah dalam *stand up comedy*.

C. Analisis Wacana Program Stand Up Comedy Indonesia di Kompas TV

Untuk menganalisis lebih mendalam mengenai materi program *stand up comedy* Indonesia *season 4* di Kompas TV, peneliti menggunakan kerangka analisis wacana Van Dijk yang diuraikan menjadi tiga (3) struktur dan beberapa elemen struktur wacana tersebut. Berikut hasil analisisnya:

Tabel 4.5 Kerangka Analisis Wacana Van Dik dalam Program Stand Up Comedy Indonesia Season 4

Struktur Wacana	Elemen	Temuan/Hasil Analisis
Struktur Makro	Topik/Tema Gambaran Umum Teks/Sasaran Inti	1. Show 1: Suara Minor 2. Show 6 :Pemilu 3. Show 6 : Pemilu 4. Show Grand Final : Politik
Super struktur (skematik)	Skema/Alur Susunan, Urutan Teks dari Opening sampai Closing.	1. Show 1: Secara keseluruhan, materi diawali dengan <i>Hook</i> atau ciri khas dari Abdur menyapa penonton. Kemudian Abdur menceritakan tanggapan ibunya tentang dirinya yang

		<p>masuk televisi pada penayangan pre show, dilanjutkan opening. Kemudian, Abdur menjelaskan materi dengan tema yang ditentukan dan memberikan contoh masalah kaum minoritas kemudian menutup.</p> <p>2. Show 6: Secara keseluruhan , materi diawali dengan <i>hook</i> atau ciri khas dari Dzawin menyapa penonton. Kemudian masuk materi dengan tema yang telah ditentukan. Selanjutnya, Dzawin mulai mengutarakan isi materinya tentang bagaimana menjadi caleg. Penutupnya adalah menyarankan kepada para caleg agar mengikuti ESQ atau seminar motivasi.</p> <p>3. Show 6: Secara keseluruhan, materi diawali dengan <i>hook</i> atau ciri khas dari Dodit menyapa penonton. Kemudian, Dodit menyampaikan materi dari tema yang sudah ditentukan dengan bantuan alat musik biola, Dodit mencoba menjelaskan perbedaan pemilu dimulai dari lagu pemilu dan kebiasaan caleg sebelum pemilu. Penutupnya adalah menceritakan perbedaan suasana pemilu di desa dan di kota.</p> <p>4. Show Grand Final: Secara keseluruhan, materi diawali dengan <i>hook</i> atau ciri khas dari David menyapa penonton. Kemudian masuk ke isi materi dengan menceritakan keresahan mengenai keluarganya yang kena black campaign atau istilah dalam pemilu. Kemudian menceritakan fakta ormas yang ada di Jakarta. Penutupnya adalah capres bukan hanya mengerti tentang politik tapi sejarah juga perlu untuk diketahui.</p>
Struktur Mikro (semantik)	Latar	<p>1. Show 1: Panggung <i>stand up comedy</i> bukan hanya panggung hiburan, tetapi juga panggung dimana suara minoritas disuarakan. Misalnya, perhatian pemerintah yang lebih tertuju kepada berita banjir Jakarta dibandingkan berita meletusnya gunung Rokatenda.</p> <p>2. Show 6: Poster caleg yang oleh sebagian orang diartikan sebagai kendaraan dalam dunia demokrasi, tetapi digunakan untuk menarik</p>

		<p>penumpang. Caleg tidak dilihat lagi dari segi kapasitasnya melainkan dilihat dari latar belakangnya.</p> <ol style="list-style-type: none"> Show 6: Pelaksanaan pemilu yang berbeda berdasarkan latar belakang pemerintahan yang ditandai dengan lagu pemilu. Show Grand Final: Pemilu identik dengan <i>black campaign</i> atau kampanye gelap oleh para calon legislatif. Pemilu juga identik dengan ormas yang menjadi pendukung.
	<p>Detail Kontrol Informasi yang Ditampilkan Seseorang (Komunikator)</p>	<ol style="list-style-type: none"> Show 1: Pada detik ke 00:35 – 00:57 mendeskripsikan secara detail bahwa panggung <i>stand up comedy</i> bukan hanya panggung hiburan, tetapi panggung suara minoritas disuarakan. Show 6: Pada detik ke 00:11 – 00:48 mendeskripsikan secara detail bahwa Indonesia merupakan Negara demokrasi yang memiliki partai politik sebagai kendaraan dalam pemerintahan. Show 6: Pada detik 00:18 – 01:04 mendeskripsikan secara detail perbedaan dalam setiap pemilu dimulai dari lagu pemilu untuk mengajak masyarakat mencoblos, dan lewat lagu pemilu pula dapat membedakan latar belakang dari pemerintahan. Show GrandFinal: Pada detik 00:44 – 01:01, mendeskripsikan secara detail bahwa suara orang betawi dalam pemilu perlu diperhitungkan.
	<p>Maksud Pengungkapan Informasi Secara eksplisit dan Jelas</p>	<ol style="list-style-type: none"> Show 1: Elemen maksud terdapat pada menit 01:55 – 02:21 yaitu maksud dari suara minoritas adalah dengan bencana gunung merapi yang melanda pulau Flores yang meletus selama 14 bulan yang seharusnya mendapat perhatian pemerintah, namun malah dialihkan dengan adanya banjir Jakarta yang banyak merugikan Negara. Show 6: Elemen maksud terdapat pada 00:50 – 01:18 yaitu di Indonesia perkembangan caleg semakin pesat, mulai dari artis, seleb, publik figur, dan kemungkinan besar juga terjadi pada <i>stand up comedy</i>. Show 6: Elemen maksud terdapat pada

		<p>01:55 – 02:14 yaitu untuk mengajak masyarakat ikut serta dalam pemilihan diperlukan sesuatu inovasi yang baru, salah satunya melalui lagu pemilu.</p> <p>4. Show Grand Final: Elemen maksud terdapat pada 04:25 – 05:02 yaitu politik bukan hanya identik dengan deklarasi, koalisi, dan mengumbar janji, melainkan dalam berpartai politik itu harus pula mengetahui sejarah dan rasa nasionalisme.</p>
	<p>Praanggapan Pernyataan yang Mendukung Makna Suatu Teks</p>	<p>1. Show 1: pada 01:25 – 01:54 “teman-teman di sini ada yang tahu Rokotenda? tidak ada? Inilah suara minor yang mau saya bawa mala mini. Teman-teman, rokotenda adalah gunung merapi di pulau Flores, dia meletus dari bulan Oktober 2012 sampai Desember 2013, 14 bulan, bahkan dari pertama kali dia meletus sampai dia ulang tahun yang pertama, tiup-tiup lilin tidak ada kado yang datang...tidak ada”.</p> <p>2. Show 6: pada 01:48 – 03:02 yaitu Seharusnya anggota DPR tidak ditempatkan di Senayan atau kantor DPR, tetapi mereka seharusnya ditempatkan di pasar.</p> <p>3. Show 6: pada 03:14 – 03:34 yaitu “pemilu di desa...kalau pemilu di desa itu beda sama di kota, pemilu di kota itu hingar bingar pergi ke pasar. Kalau di desa itu tenang, damai, sepi tidak ada yang datang”.</p> <p>4. Show Grand Final: Pada 01:37 – 02:03 “suara kenceng identik sama ormas..wah Jakarta mah tempatnya ormas, mohon maaf nih pak yah.. menurut gue ormas berani kalo rame-rame, sendiri mah belum tentu..kita tempatin pak ormas di tempat prostitusi, rame-rame dia swiping pak..kemarin gue temuin ormas sendiri pak, pakai peci pakai strolait..bener, ada mobil mewah masuk dia stopin(sambil memperagakan)..strop..yaa kiri dikit pak ehee..kanan kanan mundur dikit yaa coy cakep”.</p>
Struktur Mikro	Bentuk Kalimat	1. Show 1: Menggunakan kalimat aktif.

(sintaksis)		<p>Contoh pada 00:35 – 00:43 yaitu <i>dari pertamakali saya belajar stand up comedy, saya selalu percaya bahwa panggung stand up comedy bukan hanya panggung untuk mencari hiburan, tapi panggung ini adalah panggung dimana suara minoritas disuarakan.</i></p> <p>2. Show 6: Menggunakan kalimat aktif. Contoh pada 00:27 – 00:47 yaitu <i>sebenarnya poster caleg itu dipakai untuk narik suara, ini malah dipakai untuk narik penumpang.</i></p> <p>3. Show 6: Menggunakan kalimat aktif. Contoh pada 02:15 – 03:13 yaitu <i>memainkan lagu pemilu karya dari Kompas TV, rakyat golput bukan solusi, jangan lupa anda harus (memperlihatkan jari manis penuh dengan tinta)..service printer.</i></p> <p>4. Show Grand Final: Menggunakan kalimat aktif. Contoh pada 00:20 – 00:43 yaitu <i>gue lagi sedih nyai gue baru kena black campaign..serius..adaorang yang mengaku mantan gebetannya dulu,bilangkatanya kegua waktu jadi cabe-cabean, nyai lo suka nongkrong di Monas..eehhhh..lo jangan sembarang fitnah, yang bener di Senayan.</i></p>
	<p style="text-align: center;">Koherensi</p>	<p>1. Show 1: Koherensi “sebab akibat” pada 01:55 – 02:21 yaitu <i>“wajar kalau teman-teman tidak tahu, karena memang berita Rokatenda meletus pada waktu itu tertutup oleh berita banjir Jakarta”.</i></p> <p>2. Show 2: Koherensi “penjelas” pada 00:11 – 00:18 yaitu <i>“Indonesia ini adalah Negara demokrasi, dan dalam Negara demokrasi partai politik merupakan sebuah kendaraan untuk masuk ke dalam dunia demokrasi.</i></p> <p>3. Show 6: Koherensi “penjelas” pada 01:55 – 02:14 yaitu <i>“makanya Kompas TV membuat lagu yang lebih fresh untuk mengajak rakyat mencoblos, dan itu progress yang baik dari Kompas TV, cieee Kompas TV.</i></p> <p>4. Show Grand Final: Koherensi “sebab</p>

		akibat” pada 02:44 – 03:19 yaitu “ <i>tapi namanya ormas itu di mana-mana suka ngerusuh..asal jangan ngerusuh di nonoton debat capres</i> ”.
	Kata Ganti	<ol style="list-style-type: none"> Show 1: Kata ganti yang digunakan pada show 1 dari menit pertama sampai akhir yaitu kata <i>teman-teman</i>(penonton yang ada di Balai Kartini), <i>suara minor</i> (masyarakat golongan kecil), dan <i>kita</i> (komika dan penonton). Show 6: Kata ganti yang digunakan pada Show 6 dari menit pertama sampai menit terakhir yaitu <i>kita</i> (komika dan penonton), Show 6: Kata ganti yang digunakan pada show 6 dari menit pertama sampai menit terakhir yaitukita (komika dan penonton), <i>sanak famil</i> (penonton di studio). Show Grand Final:kata ganti yang digunakan pada show grand final dari menit pertama samapi menit terakhir yaitukita (komika dan masyarakat betawi).
Struktur Mikro (stilistik)	Leksikon	<ol style="list-style-type: none"> Show 1: Pilihan kata yang digunakan peneliti yaitu <i>sebelum pertunjukan, peserta, suara golongan kecil.</i> Show 6: Pilihan kata yang digunakan peneliti yaitu <i>kendaraan/transportasi, jurusan/tempat tujuan.</i> Show 6: penggunaan kata yang digunakan peneliti yaitu <i>pekerjaan, waktu, kaitan, kemajuan, segar.</i> Show Grand-Final: Pilihan kata yang digunakan peneliti yaitu <i>dasar, kampanye gelap, lemah, keras, beragama, meneliti.</i>
Struktur Mikro (retoris)	Grafis	<ol style="list-style-type: none"> Show 1: kata-kata yang sering muncul yaitu pada “suara minoritas”(00:35=02:22). Show 6: Tidak ada. Show 6: Tidak ada. Show Grand Final: Tidak ada.

	Metafora	<p>1. Show 1: Pada 00:26 <i>finalis yang lain dikasi bedak, saya dengan Yudha kelling dikasi batu kapur, 00:40 tapi panggung ini adalah panggung dimana suara minoritas disuarakan, 01:24 tidak mama dia korban polusi Jakarta muka asap semua, 01:50 bahkan dari pertama kali dia meletus sampai dia ulang tahun yang pertama, tiup tiup lilin tidak ada kado yang datang, 01:18 Rokotenda selama 14 bulan meletus itu Negara Cuma rugi 1000 rupiah..iya dua koin lima ratus tutup telinga, 02:55 ini 10 kali kita ulang tenggorokan dengan jantung tukar tempat.</i></p> <p>2. Show 6: Pada 01:58 – 02:01 yaitu <i>Seharusnya DPR itu bukan diletakan di Senayan, tapi di tengah-tengah pasar..iya..di pasar</i></p> <p>3. Show 6: Pada 01:40 <i>nah lagu itu mungkin dimainkan sekarang ini sudah tidak relevan guys, 02:55 rakyat golput bukan solusi, jangan lupa anda harus (memperlihatkan jari manis penuh tinta)..service printer, 03:28 kalau di desa itu tentram, damai, sepi tidak ada yang datang, 03:37 sayangnya di desa itu banyak caleg yang melakukan black campaign, kampanye gelap listrik belum masuk.</i></p> <p>4. Show Grand Final: Pada 00:58 <i>iya suara kita dipemilihan memang tidak gede tapi kencang, 04:55 pak Pitung mah kagak pernah punya rumah..lah seumur hidup dikejar Belanda bagaimana mau punya rumah pak.</i></p>
--	-----------------	---

Berdasarkan model analisis wacana Van Dijk di atas, peneliti dapat membaginya dalam tiga tingkatan sesuai dengan struktur teks Van Dijk yaitu sebagai berikut:

1. Struktur Makro

Struktur makro yaitu makna global dari suatu teks yang dapat diamati dari topik atau tema yang diangkat oleh suatu teks. Misalnya, pada show 1 Abdur

“suara minor dari timur” mengandung unsur edukasi, karena dalam proses belajar *stand up comedy* akan lebih banyak mengetahui ketimpangan sosial yang terjadi didalam kehidupan masyarakat. Struktur makro pada show 6 Dzawin Menjadi Caleg mengandung unsur informasi karena Dzawin menjelaskan bagaimana pelaksanaan demokrasi di Indonesia dan juga pelanggaran-pelanggaran yang terjadi di pemilu. Sedangkan *show 6 Dodit* dan *show grand final David* dilihat dari struktur makro memiliki persamaan dengan *show 6 Dzawin* yaitu seputar pelaksanaan pemilu, namun ketiga komika tersebut memiliki sudut pandang yang berbeda.

2. Superstruktur

Dilihat dari segi superstruktur atau skematik, pada show 1 Abdur juga memiliki unsur informasi yaitu menginformasikan yang dialami oleh masyarakat golongan kecil yang kurang mendapat perhatian pemerintah. Superstruktur elemen skema pada *show 6 Dzawin*, *show 6 Dodit*, dan *show grand final David* terdiri dari unsur informasi dan unsur edukasi yaitu menjelaskan pelaksanaan pemilu seperti pengadaan poster caleg, lagu pemilu untuk mengajak mencoblos dan deklarasi para calon wakil rakyat. Pada elemen superstruktur, komika juga menceritakan pelanggaran dalam pemilu seperti menempel poster caleg pada kendaraan umum, para caleg yang sering melakukan *black campaign*, dan ormas pendukung caleg yang sering melakukan kerusuhan.

3. Struktur Mikro

Pada *show 1 Abdur* struktur mikrounsur informasi terdapat pada seluruh elemen sedangkan unsur edukasi hanya ada pada elemen maksud, praanggapan,

dan koherensi. Untuk elemen leksikon atau pemilihan kata dan elemen metafora, lebih dominan pada unsur hiburan yaitu menggabungkan kata-kata formal dan nonformal.

..Unsur informasi juga terdapat pada struktur mikro elemen detail, sedangkan unsur edukasi terdapat pada elemen maksud dan praanggapan. Elemen leksikon pada show 6 Dzawin terbagi antara unsur edukasi, terlihat dari pemilihan kata yang digunakan komik yaitu memadukan kata-kata formal dan nonformal. Pada show ini juga terdapat elemen koherensi yang dipakai untuk menghubungkan kata yang berisi unsur informasi. Untuk struktur mikro (semantik), seluruh elemennya memiliki unsur informasi. Untuk unsur hiburan ada pada elemen praanggapan dan metafora. Show 3 Dodit juga memiliki elemen koherensi atau kata penghubung.

.Seluruh elemen di struktur mikro (semantik) mengandung unsur informasi kecuali elemen maksud karena struktur ini menjelaskan bahwa seorang caleg tidak hanya harus tahu tentang politik, tapi pengetahuan akan sejarah juga diperlukan. Unsur hiburan juga terdapat pada elemen praanggapan dan metafora. Pada show grand final juga terdapat elemen koherensi atau kata penghubung dalam suatu kalimat.

Salah satu fungsi media penyiaran televisi yaitu fungsi menghibur, dengan segala hal-hal yang bersifat hiburan sering dimuat pers untuk mengimbangi berita-berita berat (*hard news*) dan artikel-artikel yang berbobot. Isi siaran televisi yang bersifat hiburan bisa berbentuk musik, film/sinetron/drama, kuis, komedi,

dan berbagai siaran yang sifatnya menghibur. Sesuai pasal 36 bahwa penyiaran harus memenuhi poin penting sebagaimana dijelaskan sebagai berikut:

1. Isi siaran wajib mengandung informasi, pendidikan, hiburan, dan manfaat untuk pembentukan intelektualitas, watak, moral, kemajuan, kekuatan bangsa, menjaga persatuan dan kesatuan, serta mengamalkan nilai-nilai agama dan budaya Indonesia.
2. Isi siaran dari jasa penyiaran televisi, yang diselenggarakan oleh lembaga penyiaran swasta dan lembaga penyiaran publik, wajib memuat sekurang-kurangnya 60% (enam puluh per seratus) mata acara yang berasal dari dalam negeri.
3. Isi siaran wajib memberikan perlindungan dan pemberdayaan kepada khalayak khusus, yaitu anak-anak dan remaja, dengan menyiarkan mata acara pada waktu yang tepat mencantumkan dan/atau menyebutkan klasifikasi khalayak sesuai dengan isi siaran.
4. Isi siaran wajib dijaga netralitasnya dan tidak boleh mengutamakan kepentingan golongan tertentu.
5. Isi siaran dilarang:
 - a. Bersifat fitnah, menghasut, menyesatkan dan/atau bohong
 - b. Menonjolkan unsur kekerasan, cabul, perjudian, penyalahgunaan narkotika dan obat terlarang; atau
 - c. Mempertentangkan suku, agama, ras, dan antargolongan.

6. Isi siaran dilarang memperolokkan, merendahkan, melecehkan, dan/atau mengabaikan nilai-nilai agama, martabat manusia Indonesia, atau merusak hubungan internasional.

Kehadiran program acara *stand up comedy* di Kompas TV menjadi hiburan yang sangat digemari ditengah masyarakat Indonesia, dengan lahirnya pelawak atau komedian baru seiring berjalannya waktu mulai dari media elektronik seperti televisi, dan radio sampai pada media tradisional seperti ludruk dengan berbagai jalur dan gaya yang berbeda pula.

Ada dua istilah dalam dunia komedi, yaitu komedi tinggi dan komedi rendah. Komedi tinggi biasanya berhubungan dengan gaya melucuyang kritis dan terkonsep, dengan kata lain komedi tinggi memang untuk segmen tertentu dan sulit diterima masyarakat awam atau biasa disebut *stand up comedy*. Sedangkan komedi rendah yaitu, lelucon yang bersifat jenaka, lelucon fisik dan tidak membutuhkan pemikiran yang berat untuk menanggapi isi lelucon yang dibicarakan, dengan kata lain komedi rendah yang ditayangkan di televisi berbentuk lenong atau ludruk seperti opera van java, pesbuker dan lainnya.

Stand up comedy merupakan sebuah lawakan segar yang cerdas karena tidak hanya menitik beratkan kelucuan di dalamnya, tetapi juga menitik beratkan pada konten lawakannya yang kebanyakan berisi kritik terhadap kejadian-kejadian sosial yang terjadi dimasyarakat, dan terkadang juga di dalam konten tersebut para komik juga memberikan pengetahuan dan informasi-informasi yang mampu menambah wawasan penonton. Humor adalah salah satu bentuk permainan yang digemari banyak orang karena pada dasarnya manusia adalah

homo ludens, makhluk yang gemar bermain. Humor memang bisa secara efektif digunakan dalam beragam konteks. Bila digunakan secara tepat, humor juga bisa menjadi solusi atas suatu permasalahan yang pelik, penghilang ketegangan, media pencair perseteruan, dan juga yang tidak kalah pentingnya humor bisa berperan sebagai media kritik sosial dan politik.

Salah satu kelebihan kritik yang dilakukan media humor adalah cara penyampaiannya yang satire. Satire adalah gaya bahasa yang untuk menyatakan sindiran kepada seseorang atau suatu keadaan. Bahasa satire inilah yang menjadikan kritik tajam tidak terasa pedas karena unsur komedi yang ada di dalamnya. Melalui *stand up comedy*, seorang komik bisa menertawakan dirinya sendiri dan lingkungan masyarakat. Para komik juga bisa mewakili kaum tertindas guna memprotes para politisi yang menyelewengkan amanah rakyatnya.

Melihat fenomena *stand up comedy* di Indonesia sekarang ini yang mampu menjadi media alternatif bagi masyarakat untuk menyampaikan kritik sosial termasuk kritik terhadap pemerintah. Kesimpulan yang dapat ditarik dari adanya program *stand up comedy* yaitu dapat mengubah kejenuhan masyarakat akan kontrol media massa yang saat ini tidak lebih dari alat politik untuk memperoleh kekuasaan bukan sebagai wakil masyarakat dalam menyampaikan kegunaannya akan kondisi sosial dan kinerja pemerintah.

Berdasarkan penyebaran informasi dan penyampaian pesan dalam pandangan Islam dengan memperhatikan etika komunikasi, maka wacana dalam program acara *stand up comedy* Indonesia season 4 di Kompas TV terdapat pada Qaulan Masyura. Tayangan *stand up comedy* Indonesia identik dengan humor

yang menggelitik, penuh dengan kritik dan kadang ada celaan dalam menyampaikan materinya. Berkaitan dengan hal tersebut, *stand up comedy* mengedepankan komunikasi yang ringan dan mudah dimengerti (qaulan masyura). Misalnya pada *show 1 Abdur* (00:35 – 00:57), dia memandang *stand up comedy* bukan hanya ajang atau kompetisi untuk melawak atau membuat orang tertawa tetapi memiliki maksud dan tujuan dari materi yang disampaikan.

Pada *show 6 Dzawin* (00:50 – 01:18), dia melihat sistem demokrasi di Indonesia tidak lagi dilihat dari kapasitas seorang legislator, tetapi memilih legislator dapat dilihat dari latar belakang legislator tersebut, misalnya artis, selebritis, publik figur. Pada *show 6 Dodit* (01:55 – 02:44), dia menjelaskan suatu pembaharuan yang dilakukan oleh Kompas TV dalam mengajak masyarakat mencoblos dipemilu. Sedangkan *show grand final David Nurbiyanto* (04:25 – 05:02), dia menjelaskan bahwa partai politik bukan hanya identik dengan deklarasi, koalisi, dan mengumbar janji, melainkan dalam berpartai politik harus pula memiliki pengetahuan sejarah dan rasa nasionalisme.

D. Tema Kritik Sosial yang Muncul dalam Program Stand up Comedy Season 4 di Kompas TV

Tema sangat diperlukan dalam suatu program, seperti halnya program *stand up comedy* yang ditayangkan Kompas TV. *Stand up comedy* yang tayang sekali sepekan membuat acara tersebut sangat ditunggu-tunggu. Persiapan tema dari tim kreatif Kompas TV, dan juga persiapan materi dari para komik.

Berdasarkan analisis wacana Van Dijk, terdapat 2 tema kritik sosial dari 4 tayangan dalam program *stand up comedy* Indonesia yaitu sebagai berikut:

Tema yang muncul berkaitan dengan kritik sosial yaitu “Suara Minoritas” pada *show 1* Abdur. Kritik sosial yang dimaksud Abdur yaitu pemberian yang tidak merata terhadap suatu daerah oleh pemerintah dengan kata lain memperlakukan secara tidak adil karena kondisi fisik atau karakteristik lain.

Selain itu tema yang muncul berkaitan dengan kritik sosial yaitu ”Pelaksanaan Pemilu”. Tema kritik sosial yang kedua ini terdapat pada tiga *show* yaitu *show 6* Dzawin, *show 6* Dodit, dan *show grand final* David, namun dengan sudut pandang yang berbeda. Tema kritik sosial pada *show 6* Dzawin yaitu “legislatif”. Kritik sosial yang disampaikan Dzawin bahwa para anggota legislative atau anggota DPR adalah perwakilan rakyat, aspirasi rakyat, karena mereka dipilih oleh rakyat secara langsung dalam pemilihan umum. Namun pada kenyataannya, justru kebijakan-kebijakan dari anggota DPR tidak sesuai dengan keinginan rakyat, tetapi tidak melihat kenyataan yang ada dilapangan.

Sedangkan tema yang muncul berkaitan dengan kritik sosial yaitu “Mennyikapi Pemilu” pada *show 6* Dodit. Kritik sosial yang disampaikan Dodit bahwa pemilu merupakan salah satu usaha untuk memengaruhi rakyat secara persuasif (tidak memaksa) dengan melakukan kegiatan retorika, hubungan publik, komunikasi massa, lobi dan lain-lain kegiatan. Salah satunya melalui lagu untuk mengajak masyarakat ikut serta dalam pemilu. Tema yang muncul berkaitan dengan kritik sosial yaitu “Organisasi Masyarakat” pada *show grand final* David Nurbiyanto. Kritik sosial yang disampaikan David yaitu ormas yang dibentuk berdasarkan kesamaan aspirasi, kehendak, kebutuhan, kepentingan, kegiatan, dan tujuan. Namun tujuan dan fungsi dari ormas sekarang ini melenceng dari norma

dan etika. Ketika mereka mendukung suatu caleg atau capres, seringkali berbuat ricuh dan bertindak sesuka hati sehingga memunculkan kesan yang tidak baik.

E. Pewacanaan Kritik Sosial Diwacanakan dalam Program Stand Up Comedy Season 4 di Kompas TV.

Setiap materi yang dibawakan oleh komik memiliki cara tersendiri dalam menyampaikan materinya bukan hanya suara tapi meliputi wajah, tangan, dan tubuh (*delivery*), tetapi mereka juga menyusun materinyadengan memperhatikan istilah-istilah dalam *stand up comedy*. Dalam kerangka analisis wacana Van Dijk pewacanaan dalam *stand up comedy* terdapat pada superstruktur (skematik).

Skema/alur dalam penuturan komika dimulai dari *hook* (ciri khas dalam membuka pertunjukan misalnya *show 6* Dodit “*selamat malam sanak famili*”), kemudian masuk dalam materi (*beat*) yang terdiri dari *set-up* dan *punchline* misalnya pada *show 1* Abdur “teman-teman di sini ada yang tau Rokatenda? Tidak ada? Inilah suara minoritas yang mau saya bawakan malam ini. Teman-teman Rokatenda adalah gunung merapi di pulau Flores. Dia meletus dari bulan Oktober 2012 sampai Desember 2013, 14 bulan, bahkan dari pertama kali dia meletus sampai dia ulang tahun sampai dia ulang tahun yang pertama, tiup-tiup lilin tidak ada kado yang datang..tidak ada.dan di dalam materi biasanya terdapat (*angle*) atau pandangan seorang komika terhadap suatu tema tertentu misalnya pada *show 6* Dodit “pemilu di desa..kalau pemilu di desa iru beda sama di kota, pemilu di kota hingar bingar pergi ke pasar. Kalau di desa itu tentram, damai, sepi tidak ada yang datang..”

Pewacanaan kritik sosial juga terdapat pada struktur mikro pada elemen detail yang menampilkan informasi dari tujuan materinya. Sedangkan struktur mikro pada elemen retorik yaitu cara seorang komik menekankan kritik sosial dari materinya misalnya, eksresi dalam menyampaikan materi yang menjadi bahan kritiknya. Penuturan berkaitan dengan gaya komunikasi seseorang, maka dari itu gaya komunikasi dari seorang komik dikategorikan dalam (*qaulan balighan*) yang artinya sampai, mengenai sasaran atau mencapai tujuan. Pada dasarnya *stand up comedy* menggunakan kata yang saopan seperti memberi salam kepada penonton dan kata yang ringan (*qaulan masyura*) yang tujuannya untuk menghibur, namun dibalik kata yang menghibur terdapat kritik.

BAB V

PENUTUP

A. Kesimpulan

Berdasarkan hasil penelitian analisis masalah terhadap teks dalam program acara *stand up comedy* Indonesia *season 4* di Kompas TV, maka peneliti menyimpulkan sebagai berikut:

1. Isi materi program acara *stand up comedy* Indonesia *season 4* dalam 4 episode, elemen topik struktur makro memuat unsur edukasi dan mengandung unsur informasi. Dilihat dari superstruktur mengandung unsur informasi dan edukasi. Pada struktur mikro mengandung unsur informasi dan edukasi. Untuk elemen leksikon, praanggapan, dan metafora mengandung unsur hiburan dan edukasi. Program acara *stand up comedy* Indonesia *season 4* di Kompas TV layak tayang apabila dikatikan dengan pasal 36 ayat 1. Apabila dilihat dari segi etika berkomunikasi dalam Islam, maka program acara *stand up comedy* Indonesia *season 4* di Kompas TV sudah bisa diterima khalayak.
2. Tema kritik sosial yang muncul dari 4 episode yaitu berkaitan dengan pemerintah, mulai dari diskriminasi daerah atau perbedaan pelayanan pemerintah terhadap suatu daerah, legislatif atau anggota DPR yang harusnya lebih mengedepankan masalah rakyat, menyikapi pemilu dimulai dari latar belakang pemerintahan, dan ormas yang mulai berubah dari tujuannya.
3. Pewacanaan kritik sosial, *stand up comedy* bukan hanya tampil di depan penonton, tetapi bagaimana dia mewacanakan materinya sehingga apa yang diucapkan dimengerti oleh ppenonton. Di dalam *stand up comedy* terdapat banyak

istilah yang harus dikenal oleh seorang komik, misalnya *beat* atau materi komik yang terdiri atas *set-up* dan *puncline*, *act-out* atau gerak tubuh dan mimik muka seorang komik dalam penampilannya. Selanjutnya seorang komik juga harus memperhatikan *angle* atau pandangan seorang komik terhadap tema tertentu.

B. Implikasi Penelitian

Dari penelitian mengenai *Stand Up Comedy* Sebagai Media Kritik Sosial (Analisis Wacana Program Acara *Stand Up Comedy* Indonesia *Season 4* di Kompas TV), peneliti mempunyai saran sebagai berikut:

1. Pada isi materi yang lebih berkualitas, cerdas, tidak hanya sekedar menyerang fisik atau komika lain, tetapi lebih mengarah pada kehidupan sosial.
2. Saran untuk pembaca khususnya mahasiswa/i jurnalistik, hendaknya karya tulis ini tidak mmenjadi satu-satunya acuan. Tetapi bisa dilengkapi dan bahkan dibandingkan dengan karya lainnya.

DAFTAR PUSTAKA

Sumber Cetak

- Amir, Mafri. *Etika Komunikasi dalam Pandangan Islam*. Jakarta: Logos, 1999.
- Bungin, M. Burhan. *Penelitian Kualitatif*. Cet. 2; Jakarta: Prenada Media Group, 2008.
- Cangara, Hafied, Abd. Khalik, dan M. Galib. *Dasar-Dasar Jurnalistik*. Cet. 1; Makassar: Alauddin Press, 2006.
- Deborach Scriffin, *Ancangan Kajian Wacana*, (Yogyakarta: Pustaka Pelajar, 2010), h. 28
- Damopoli, Muljono. *Pedoman Penelitian Karya Tulis Ilmiah; Makalah, Skripsi, Disertasi dan Laporan Penelitian*. Cet. 1; Makassar: Alauddin Press, 2013.
- Darwanto. *Televisi Sebagai Media Pendidikan*. Yogyakarta: Pustaka Pelajar, 2007.
- Depdikbud, *Kamus Besar Bahasa Indonesia*, Jakarta: Balai Pustaka, Cet. Ke-1 1998.
- Effendy, Onong Uchjana. *Ilmu Komunikasi Teori dan Praktek*. Cet. 2; Bandung: Mandar Maju, 2004.
- Fiske, John. *Introduction to Communication Studies*. terj, Hapsarai Dwiningtyas. *Pengantar Ilmu Komunikasi*. Cet. 1; Jakarta: Rajawali Pers, 2012.
- Ghulusy Ahmad, *Ad'-Da'watul Islamiyah*, Kairo: Darul Kijab, 1987.
- Komisi Penyiaran Indonesia. *Pedoman Perilaku Penyiaran dan Standar Porgram Siaran-P3SPS*. Jakarta: Komisi Penyiaran Indonesia, 2009.
- Kamil, dan M. Abdul Quasem. *Etika Al Ghazali: Etika Majemuk Di dalam Islam*. Bandung: Pustaka, 1988.
- Moleong, Lexy. J. *Metodologi Penelitian Kualitatif*. Cet. 15; Bandung: Rosdakarya, 2001.
- Morissan. *Jurnalistik Televisi Mutakhir*. Cet. 1, Jakarta: Kencana Prenada Media Group, 2008.
- Muda, Deddy Iskandar. *Jurnalistik Televisi; Menjadi Reporter Profesional*. Bandung: Remaja Rosdakarya Cet Ke-3, 2008.
- Mulyana, Deddy. *Ilmu Komunikasi; Suatu Pengantar*. Cet. 12; Bandung: Remaja Rosdakarya, 2008
- *Metode Penelitian Komunikasi; Contoh-Contoh Penelitian Kualitatif Dengan Pendekatan Paraktis*. Cet. 1; Bandung: Remaja Rosdakarya, 2007.
- *Kajian Wacana: Teori, Metode dan Aplikasi Prinsip-Prinsip Analisis Wacana*. Yogyakarta: Tiara Wacana, 2005.
- Nawawi, Hadari. *Metode Penelitian Bidang Sosial*. Cet 1; Yogyakarta: Gadjah Mada University Perss, 2006.

- Nurudin. *Jurnalisme Masa Kini*. Cet. 1. Jakarta; Rajawali Pers, 2009.
- _____. *Pengantar Komunikasi Massa*. Cet. 1; Jakarta: PT. RajaGrafindo Persada, 2007.
- Nugroho, Panji. *Potret Stand Up Comedy: Strategi Menjadi Comedian Handal*. Yogyakarta: Pustaka Baru Press.
- Onong Uchjana Effendy, *Dinamika Komunikasi*. Bandung: Remaja Rosdakarya Cet Ke-7, 2008.
- Pawito. *Penelitian Komunikasi Kualitatif*. Cet. 2; Jogjakarta: LKIS Pelangi Aksara, 2008.
- Rahmat, Jalaluddin, *Islam Aktual*, Jakarta: Mizan, 1996.
- _____. *Etika Komunikasi Perspektif Religi, Makalah Seminar*, Jakarta: Perpustakaan Nasional, 1996.
- _____. *Psikologi Komunikasi*, Bandung: PT. Remaja Rosdakarya, 2001
- Sobur, Alex, *Analisis Teks Media* Bandung: Remaja Rosdakarya Cet Ke-6, 2012.
- Samantho Ahmad Y, *Jurnalistik Islami; Panduan Praktis Bagi Para Aktivis Muslim* (Jakarta: Harakah Cet Ke-1, 2002), h. 54
- Shihab, M. Quraish Al Misbah Tafsir: *Pesan, Kesan Keserasian Al-Qur'an*/Jakarta: Lentera Hati, 2002.
- ~~*Pesan, Kesan Keserasian Al-Qur'an*/M. Quraish Shihab. Jakarta: Lentera Hati, 2002.~~
- _____. *Pesan, Kesan Keserasian Al-Qur'an*/M. Quraish Shihab. Jakarta: Lentera Hati, 2002.
- _____. *Pesan, Kesan Keserasian Al-Qur'an*/M. Quraish Shihab. Jakarta: Lentera Hati, 2002.

Sumber Online

- Chynthia Devi, *Program Infotainment di Stasiun Televisi* (Studi Perbandingan Antara Infotainment Silet dan Infotainment Ada Gosip), <http://chyntiadeviportofolio.blogspot.com>. Diakses pada 28 Juli 2016
- Opini.id, *Stand Up Comedy Disebut Sebagai Komedian Cerdas*, <http://googleweblight.com>. Diakses pada 28 Agustus 2016
- Abdur, *Suara Minor Dari Timur*. <http://m.youtube.com>. Diakses pada 30 Agustus 2016
- Kritik Sosial, *Pengertian dan latar belakang*. <http://www.referensimakalah.com>. Diakses pada 1 Oktober 2016
- Blog Wibowo, *Format Acara Televisi*,. <http://blog.tp.ac.id/format-acara-televisi>(10 Juni 2016).
- Wikipedia Ensiklopedia Bebas, *Acara Televisi*, <http://id.wikipedia.org> Diakses pada 2 Desember 2016
- Yonathan90, *Tentang Stand Up Comedy Indonesia* , <http://www.kompasiana.com> Diakses pada 3 September 2016

Emy Rizka Fadilah, *Humor dalam Wacana Stand Up Comedy Season 4*,
<http://lib.unnes.ac.id> Diakses pada 3 September 2016

El-Syahida, *Qaulan Baligho dalam Al-Qur'an*. <http://syahida.blogspot.co.id>
Diakses pada 22 Desember 2016

Lppm Nuansa, *Stand Up Comedy dan Kritik Sosial* <http://www.lppmnuansa.org>
Diakses pada 5 September 2016



UNIVERSITAS ISLAM NEGERI
ALAUDDIN
M A K A S S A R

L

A

M

P

I

R

A

N

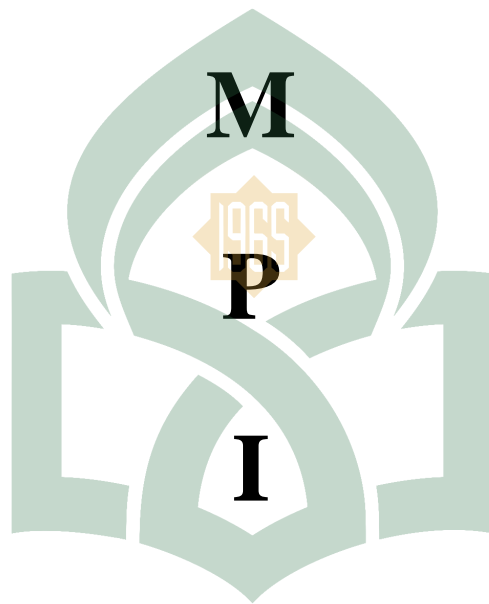

UNIVERSITAS ISLAM NEGERI
ALAUDDIN
M A K A S S A R



1 2 0 1 6 1 9 1 4 2 1 4 6 1 4

PEMERINTAH PROVINSI SULAWESI SELATAN
BADAN KOORDINASI PENANAMAN MODAL DAERAH
UNIT PELAKSANA TEKNIS - PELAYANAN PERIZINAN TERPADU
(UPT - P2T)

Nomor : 14211/S.01P/P2T/10/2016

Lampiran :

Perihal : **izin Penelitian**

KepadaYth.

Pimpinan Redaksi Kompas TV Makassar

di-

Tempat

Berdasarkan surat Dekan Fak. Dakwah dan Komunikasi UIN Alauddin Makassar Nomor : B.7751/DU.I/TL.00/10/2016 tanggal 24 Oktober 2016 perihal tersebut diatas, mahasiswa/peneliti dibawah ini:

N a m a : **SYAMSUL ALAM**
Nomor Pokok : 50500112025
Program Studi : Jurnalistik
Pekerjaan/Lembaga : Mahasiswa(S1)
Alamat : Jl. Muh. Yasin Limpo No. 36 Samata, Sungguminasa-Gowa

Bermaksud untuk melakukan penelitian di daerah/kantor saudara dalam rangka penyusunan Skripsi, dengan judul :

" STAND UP COMEDY INDONESIA SEBAGAI MEDIA KRITIK SOSIAL (ANALISIS WACANA STAND UP COMEDY INDONESIA SEASON 4 DI KOMPAS TV) "

Yang akan dilaksanakan dari : Tgl. **27 Oktober s/d 27 November 2016**

Sehubungan dengan hal tersebut diatas, pada prinsipnya kami **menyetujui** kegiatan dimaksud dengan ketentuan yang tertera di belakang surat izin penelitian.

Demikian Surat Keterangan ini diberikan agar dipergunakan sebagaimana mestinya.

Diterbitkan di Makassar

Pada tanggal : 26 Oktober 2016

A.n. GUBERNUR SULAWESI SELATAN
KEPALA BADAN KOORDINASI PENANAMAN MODAL DAERAH
PROVINSI SULAWESI SELATAN

Sejaku Administrator Pelayanan Perizinan Terpadu



A. M. YAMIN, SE., MS.

Pangkat : Pembina Utama Madya

Nip : 19610513 199002 1 002

Tembusan Yth

1. Dekan Fak. Dakwah dan Komunikasi UIN Alauddin Makassar di Makassar;
2. Pertiinggal.

SIMAP BKPMMD 26-10-2016



Jl. Bougenville No.5 Telp. (0411) 441077 Fax. (0411) 448936
Website : <http://p2tbkpmmd.sulselprov.go.id> Email : p2t_provsulsel@yahoo.com
Makassar 90222



Show 1 Abdur "Suara Minor dari Timur"



Show 6 Dzawin “Menjadi caleg”



Show 6 Dodit "(Pemilu) Service Printer



Show Grand Final David Nurbianto "Black Campaign"



RIWAYAT HIDUP



Penulis dilahirkan di kabupaten Sinjai, pada tanggal 25 Oktober 1992 anak dari bapak Mustajeng dan ibu Saleha.

Penulis merupakan anak ketiga dari tiga bersaudara. Penulis menyelesaikan pendidikan sekolah dasar di SD Negeri 29 Maroanging kabupaten Sinjai pada tahun 2005. Kemudian penulis melanjutkan pendidikan di SMP Negeri 2 Sinjai Timur dan lulus pada tahun 2008. Penulis kemudian melanjutkan pendidikan di SMA Negeri 2 Sinjai (Sinjai Utara) dan lulus pada tahun 2011. Setelah tamat SMA, penulis melanjutkan pendidikan dibangku perkuliahan di Universitas Islam Negeri Alauddin Makassar, Fakultas Dakwah dan Komunikasi Jurusan Jurnalistik. Selama mengenyam pendidikan, penulis pernah menjadi kader HMI (Himpunan Mahasiswa Islam), salah satu organisasi eksternal kampus di Universitas Islam Negeri Alauddin Makassar cabang Gowa Raya Komisariat Dakwah dan Komunikasi.

UNIVERSITAS ISLAM NEGERI
ALAUDDIN
M A K A S S A R