

***“ POLITIK PENGELOLAAN LINGKUNGAN HIDUP DI
KAB.PANGKEP***

(Implementasi Corporate Social Responsibility PT Semen Tonasa)



Skripsi

***Diajukan untuk Memenuhi Salah Satu Syarat Meraih Gelar
Sarjana Ilmu Politik Jurusan Ilmu Politik
Pada Fakultas Ushuluddin, Filsafat dan Politik
UIN Alauddin Makassar***

Oleh :

NAMA : NUR AWALIAH MAHDI

NIM : 306001110068

JURUSAN ILMU POLITIK

FAKULTAS USHULUDDIN, FILSAFAT DAN POLITIK

UNIVERSITS ISLAM NEGERI ALAUDDIN MAKASSAR

2015

SURAT PERNYATAAN KEASLIAN

Mahasiswa yang bertanda tangan dibawah ini:

Nama : NUR AWALIAH MAHDI

NIM : 30600111068

Jurusan/Prodi : Ilmu Politik

Program Studi : S1

Fakultas : Ushuluddin, Filsafat & Politik

Judul Skripsi : Politik Pengelolaan Lingkungan hidup di Kab.
Pangkep (Implementasi *Corporate Corporate Social
Responsibility* PT Semen Tonasa)

Menyatakan dengan sesungguhnya bahwa dalam skripsi saya ini tidak terdapat karya yang pernah diajukan untuk memperoleh gelar kesarjanaan disuatu perguruan tinggi, dan skripsi saya ini adalah asli hasil karya/penelitian sendiri dan bukan plagiasi dari karya/penelitian orang lain.

Demikian surat pernyataan ini saya buat dengan sesungguhnya agar dapat diketahui oleh dewan anggota penguji.

Makassar, 27 Oktober 2015

Yang Menyatakan

NUR AWALIAH MAHDI
NIM: 30600111068

KATA PENGANTAR

بِسْمِ اللَّهِ الرَّحْمَنِ الرَّحِيمِ

Alhamdulillah Allah SWT, yang telah memberikan kepada beberapa nikmat, terutama kepada penulis berupa nikmat kesehatan kepada penulis.

Shalawat dan salam atas Rasulullah sang pemimpin agung yang menjadi tauladan umat manusia. Juga para keluarganya yang suci sebagai penggendang cahaya Islam.

Penulisan skripsi ini, sebagai salah satu syarat untuk mencapai gelar kesarjanaan di perguruan tinggi Strata Satu (S1) pada program studi Ilmu Politik. Penulis sadar bahwa dalam penulisan skripsi ini masih terdapat banyak beberapa kekurangan dan kesalahan yang dikarenakan atas keterbatasan pengetahuan dan referensi ilmu yang dimiliki penulis, karena penulis juga merupakan makhluk biasa yang tak pernah luput dari kekhilafan yang sadar atas keterbatasan yang dimilikinya.

Penulis sadar bahwa berbagai pihak telah banyak membantu dan memberikan arahan bagi penulis dalam merampungkan karya skripsi ini, untuk itu penulis dalam kesempatan ini akan mengucapkan banyak terima kasih kepada kedua orang tua penulis yang tercinta ayahanda (Drs H. Mahdi) dan ibu (Dra Nurhayati) yang telah mengasuh, menyayangi, menasehati, membiayai dan mendoakan penulis. Dengan segala kerendahan hati penulis mengucapkan terimakasih yang sebesar-besarnya dan penghargaan yang setinggi-tingginya kepada:

1. Bapak Prof. Dr. H. Musafir Pababbari, M.Si selaku Rektor Universitas Islam Negeri Alauddin Makassar
2. Bapak Prof. Dr. H. Muh Natsir Siola, MA selaku Dekan beserta Wakil Dekan I, II, III, Fakultas Ushuluddin, Filsafat dan Politik Universitas Islam Negeri Alauddin Makassar
3. Bapak Dr. Syarifuddin Jurdi, M.Si selaku Ketua Jurusan Ilmu Politik Universitas Islam Negeri Alauddin Makassar.
4. Bapak Syahrir Karim, S.Ag, M.Si selaku Sekretaris Jurusan Ilmu Politik Universitas Islam Negeri Alauddin Makassar
5. Bapak Prof. Dr. H. Muh. Ramli, M.Si selaku Pembimbing I yang telah membimbing dan mengarahkan serta memberi motivasi kepada penulis yang kadang malas-malasan dalam penyusunan skripsi
6. Bapak Achmad Abdi Amsir, S.IP.,M,Si yang telah membimbing dan mengarahkan penulis dari proses menentukan judul hingga penyusunan skripsi ini selesai.
7. Ibu Dr. Anggriani Alamsyah, S.IP ,M.Si selaku Penguji I dan Ismah Tita Ruslin, S.IP, M.Si selaku Penguji II yang dengan senang hati memberikan masukan terhadap penulis
8. Bapak dan Ibu dosen serta seluruh staf Fakultas Ushuluddin, Filsafat, dan Politik Universitas Islam Negeri Alauddin Makassar yang telah memberikan penulis ilmu pengetahuan selama penulis duduk di bangku perkuliahan

9. Kepada Adik saya Mahfud Nidhal Mahdi yang telah memberikan motivasi serta mendoakan penulis dapat menyelesaikan skripsi ini
10. Teman-teman seperjuangan dalam bangku perkuliahan terkhusus kepada kacuping-kacuping (Reski Pratiwi Handayani, Ririn Ramdhani, Nurul Qalbi Wulansari M), teman seangkatan Ilmu Politik 2011 kelompok 3 dan 4 yang senantiasa mensupport dalam penyelesaian skripsi ini

Terimakasih semuanya atas segala bentuk cinta dan kasih sayangnya kepada penulis, penulis selalu berdo'a agar kalian semua sehat selalu dan segala amal kebbaikannya dalam mendukung serta membimbing dapat Allah membalasnya dengan kebaikan kalian Aamiin.

Wassalam,

Makassar, 27 Oktober 2015

UNIVERSITAS ISLAM NEGERI
ALA UDDIN
M A K A S S A R

Penulis

NUR AWALIAH MAHDI
NIM: 30600111079

DAFTAR ISI

Sampul

Pernyataan Keaslian Skripsii

Kata Pengantarii

Daftar Isiv

Abstrakvii

BAB I PENDAHULUAN

A. Latar Belakang Masalah1

B. Rumusan Masalah5

C. Tujuan Penelitian5

D. Metode Penelitian6

E. Tinjauan Pustaka8

F. Kerangka Teori13

BAB II GAMBARAN UMUM LOKASI PENELITIAN

A. Gambaran Umum Kabupaten Pangkep28

B. Gambaran Umum Desa Biring Ere 30

1.1. Letak dan Luas Wilayah.....30

1.2. Keadaan Sosial Ekonomi Penduduk.....31

C. Gambaran Umum Perusahaan36

1.1. Status Perusahaan.....38

1.2. Visi dan Misi PT Semen Tonasa.....39

1.3. Strategi CSR PT Semen Tonasa..... 39

1.4. Struktur Organisasi PT Semen Tonasa.....	40
---	----

BAB III HASIL PENELITIAN

A. Pengelolaan Lingkungan Hidup PT Semen Tonasa.....	51
B. Kemitraan Tripartit.....	67

BAB IV PENUTUP

A. Kesimpulan	71
B. Saran	72

Daftar pustaka

Daftar riwayat hidup

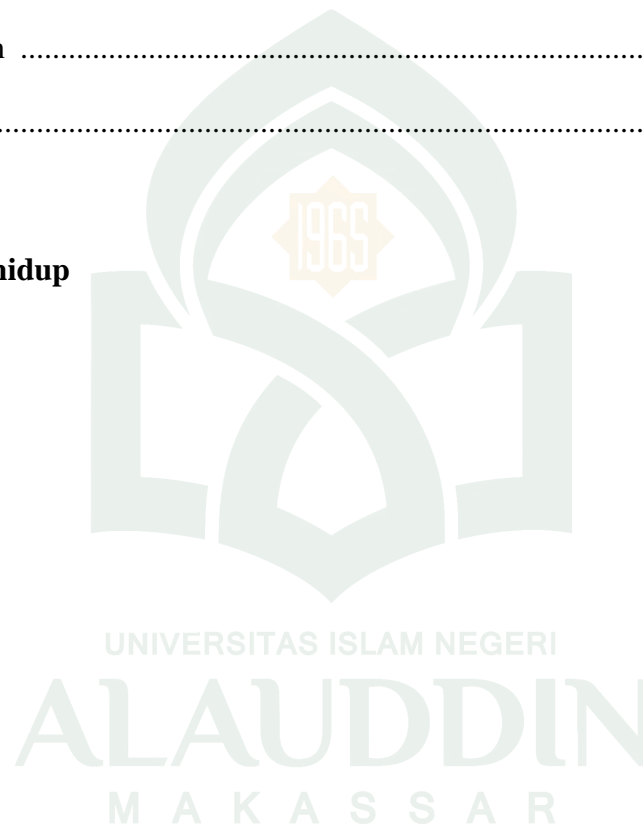

ABSTRAK

NUR AWALIAH MAH, 30600111068, Skripsi ini membahas tentang Pengelolaan Lingkungan hidup di Kab. Pangkep (Implementasi *Corporate Corporate Social Responsibility* PT Semen Tonasa) di bawah bimbingan Prof. Dr. H. Muh. Ramli, M.Si sebagai pembimbing 1 dan Achmad Abdi Amsir, S.IP.,M,Si sebagai pembimbing II. Adapun pokok bahasan dari skripsi ini adalah dimana keberadaan PT Semen Tonasa mempunyai dampak negatif dari pencemaran udara berupa debu yang di hasilkan oleh kegiatan industri semen terdiri dari debu yang dihasilkan selama pengangkutan bahan baku ke pabrik dan bahan jadi keluar pabrik termasuk pengantongannya, *corporate sosial responsibility* dapat dijadikan alternatif yang patut dikembangkan untuk membagi arah tanggung jawab perusahaan dalam berbagi persoalan sosial dan lingkungan, CSR dapat dijadikan strategi keberpihakan perusahaan terhadap masyarakat dan lingkungan, sertawujud kegiatan untuk menjaga dan melakukan upaya-upaya terhadap kemungkinan munculnya akses negatif industrialisasi. Jenis penelitian yang digunakan adalah jenis penelitian deskriptif kualitatif, yaitu fakta-fakta yang memaparkan yang berkaitan dengan pengelolaan lingkungan hidup di PT Semen Tonasa dan Implementasi *Corporate Social Responsibility*. Tujuan penelitian ini penulis ingin melihat sejauh mana pengelolaan lingkungan hidup PT Semen Tonasa (Implementasi CSR PT Semen Tonasa). Hasil penelitian bahwa PT Semen Tonasa mempunyai program CSR yaitu Tonasa Mandiri, Tonasa Cerdas, Tonasa Hijau dan Tonasa bersahaja dimana diwujudkan dalam berbagai program peningkatan kesejahteraan, peningkatan kelestarian alam dan lingkungan serta pemberdayaan masyarakat. Dalam pengelolaan lingkungan di lakukan penerapan sistem manajemen lingkungan ISO 14001 dan di lakukannya reklamasi lahan bekas tambang melalui penghijauan. Adapun sinergitas perusahaan, pemerintah dan masyarakat dalam kemitraan tripartit tidak maksimal melakukan kemitraan tripartit dimana dalam kemitraan ini perusahaan kurang melibatkan masyarakat dan pemerintah dalam program (*Corporate Social Responsibility*).

(Kata Kunci : Politik Lingkungan, Implementasi CSR, PT Semen Tonasa)

BAB I

PENDAHULUAN

1. Latar Belakang Masalah.

Permasalahan lingkungan hidup semakin hari semakin menunjukkan peningkatan. Hal ini mengindikasikan bahwa kebijakan lingkungan hidup belum berhasil. Eksploitasi sumber daya alam dan lingkungan hidup telah menyebabkan semakin buruknya kualitas lingkungan sumber daya alam, khususnya dalam pengawasan dan pengembangan mekanisme hidup. Hal ini disebabkan tidak konsistensinya pelaksanaan manajemen lingkungan hidup dan dalam kelembagaannya.

Islam merupakan agama yang sangat memperhatikan tentang lingkungan dan keberlanjutan kehidupan di dunia banyak ayat Al-Qur'an dan Al-hadis yang menjelaskan, menganjurkan bahkan mewajibkan setiap manusia untuk menjaga kelangsungan hidupnya dan kehidupan makhluk lain di bumi. Proses kerusakan lingkungan di darat dan di laut telah ada dalam Al-Qur'an surah (Ar-rum) ayat 41:

ظَهَرَ الْفَسَادُ فِي الْبَرِّ وَالْبَحْرِ بِمَا كَسَبَتْ أَيْدِي النَّاسِ لِيُذِيقَهُمْ
بَعْضَ الَّذِي عَمِلُوا لَعَلَّهُمْ يَرْجِعُونَ ﴿٤١﴾

“Telah nampak kerusakan alam di darat dan di laut karena perbuatan tangan manusia, supaya Allah merasakan kepada mereka sebagian (akibat tindakan mereka) agar mereka kembali (kejalan yang benar)”.¹

Perseroan Terbatas atau perusahaan harus memperhatikan seluruh aspek, yaitu aspek keuangan, aspek sosial, dan aspek lingkungan berdasarkan konsep

¹Departemen Agama Republik Indonesia: *Al-qur'an dan Terjemahannya*, (Bandung: CV. Penerbit J-ART, 2005), hlm. 409

Triple Bottom Line. Tidak hanya mementingkan keuntungan yang akan dicapai. Perusahaan selaku bisnis di dalam menjalankan usahanya dituntut untuk semakin memperhatikan keadaan sosial dan lingkungan yang ada di sekitarnya. Jadi ketika perusahaan tersebut telah memperoleh keuntungan, maka perusahaan tersebut harus menyadari bahwa ada masyarakat di sekitarnya dan memikirkan tanggung jawab apa yang harus dilakukannya terhadap masyarakat tersebut.

Keberadaan perseroan terbatas melakukan aktifitasnya sebagai perusahaan sesuai dengan bidangnya. Di dalam pelaksanaan aktivitasnya yang merupakan kepentingan perusahaan tersebut, suatu perusahaan sering kali tidak perlu memperhatikan bahwa mereka mempunyai tanggung jawab terhadap *stakeholder*. *Stakeholder* disini mencakup karyawan, pelanggan, pemasok, pemegang saham, ataupun pemerintah. Salah satu tanggung jawab perseroan yaitu tanggung jawab terhadap masyarakat yang ada di sekitar perusahaan tersebut.

PT Semen Tonasa II adalah pabrik industri semen yang berdiri sejak 28 februari 1980 dan mempunyai dampak negatif dari pencemaran udara oleh debu. Industri semen berpotensi untuk menimbulkan kontaminasi di udara berupa debu. Debu yang dihasilkan oleh kegiatan industri semen terdiri dari debu yang dihasilkan pada waktu pengadaan bahan baku dan selama proses pembakaran dan debu yang dihasilkan selama pengangkutan bahan baku ke pabrik dan bahan jadi ke luar pabrik, termasuk pengantongannya. Bahan pencemar tersebut dapat berpengaruh terhadap lingkungan dan manusia.

Berbagai faktor yang berpengaruh dalam timbulnya penyakit atau gangguan pada saluran pernapasan akibat debu.

Keberadaan PT Semen Tonasa sejauh ini belum begitu maksimal dalam mengemban tugas sebagai perusahaan yang peduli pada masyarakat lokal di Pangkep pada umumnya maupun pada desa yang berada di satu area pabrik. Bukan hanya terkait masalah polusi udara dari asap yang dikeluarkan pabrik, tapi juga hujan debu yang kerap mengganggu aktifitas masyarakat serta dampak ekologis yang menimpah area persawahan di desa Biring Ere. Jika dulunya warga masih bisa melakukan aktifitas panen dua kali setahun, maka belakangan ini sejak keberadaan pabrik, hal itu tidak dapat lagi dilakukan secara kontinyu, karena warga sering kali harus menjumpai kekurangan pasokan air bila musim kemarau.

Corporate Social Responsibility (CSR), dapat dijadikan alternatif yang patut dikembangkan untuk membagi arah tanggung jawab perusahaan terhadap berbagai persoalan *issue* sosial dan lingkungan. CSR dapat dijadikan strategi keberpihakan perusahaan terhadap masyarakat dan lingkungan, serta wujud kegiatan untuk menjaga dan melakukan upaya-upaya terhadap kemungkinan munculnya akses negatif industrialisasi. Namun, tidak sedikit perusahaan dilingkungan masyarakat hampir membawa dampak negatif, meskipun memiliki manfaat untuk kesejahteraan dan pembangunan.

Dengan Undang-Undang No 40 Tentang perseroan Terbatas di tetapkan pada 2007, dan berbagai award yang di selenggarakan, seperti Program Penilaian Kinerja Perusahaan dalam Pengelolaan Lingkungan Hidup

(PROPER) Kementerian Lingkungan Hidup, adalah bentuk penegasan pemerintah atas pentingnya pelaksanaan CSR bahkan Pemerintah Indonesia secara riil menetapkan kerangka operasional berupa Peraturan Pemerintah Nomor 47 Tahun 2012 Tentang Tanggung Jawab Sosial dan Lingkungan. Dalam pasal 74 ayat 1 dinyatakan dengan jelas bahwa “Perseroan yang menjalankan kegiatan usahanya dibidang dan/atau berkaitan dengan sumber daya alam wajib melaksanakan tanggung jawab sosial dan lingkungan.”²

Pada dasarnya kewajiban yang di nyatakan dalam undang-undang 40 tersebut harus di maknai dengan suatu kebutuhan perusahaan untuk menerapkan program CSR yang berbentuk pengembangan masyarakat, karena mau tidak mau perusahaan akan beradaptasi dengan lingkungan sosial sekitarnya dan sekaligus untuk mendapatkan kepercayaan dari masyarakat.

PT Semen Tonasa mempunyai program *Corporate Social Responsibility* (CSR) yaitu Tonasa mandiri, Tonasa cerdas, Tonasa sehat, Tonasa bersahaja, dan Tonasa hijau. Dengan program Tonasa hijau PT Semen Tonasa berkomitmen untuk menjadi bagian dari program industri hijau dengan melakukan segala upaya untuk mempertahankan dan meningkatkan kualitas lingkungan hidup dan ekosistem secara berkelanjutan.

² Bahrudin. *Institusionalisasi Corporate Social Responsibility*. Dalam Susetiawan. *Corporate Social Responsibility*, komitmen untuk pemberdayaan masyarakat 2012. Hlm 109

2. Rumusan Masalah

Berdasarkan latar belakang di atas, kajian pokok yang ingin dibahas penulis adalah pengelolaan lingkungan hidup PT Semen Tonasa. Dari penjelasan ini, penulis membuat rumusan masalah yaitu sebagai berikut:

1. Bagaimana Implementasi (*Corporate Social Responsibility*) PT Semen Tonasa di bidang pengelolaan lingkungan hidup?
2. Bagaimana sinergi pemerintah dan perusahaan dalam (*Corporate Social Responsibility*) PT Semen Tonasa ?

3. Tujuan dan kegunaan penelitian

Suatu penelitian tentu tidak terlepas dari tujuan dan manfaat penelitian. Begitupun dengan penelitian yang dilakukan penulis terkait dengan Pengelolaan lingkungan hidup PT Semen Tonasa.

Tujuan yang ingin dicapai penulis dalam penelitian ini sebagai berikut :

1. Untuk mengetahui Implementasi (*Corporate Social Responsibility*) PT Semen Tonasa di bidang pengelolaan lingkungan hidup.
2. Untuk mengetahui sinergi pemerintah dan perusahaan dalam (*Corporate Social Responsibility*) PT Semen Tonasa.

Adapun manfaat dari penelitian sebagai berikut :

1. Diharapkan hasil penelitian ini menjadi bahan masukan bagi PT Semen Tonasa untuk jauh lebih memperhatikan lingkungan sekitar pabrik Semen Tonasa.
2. Menambah wawasan dan pengetahuan penulis mengenai pengelolaan lingkungan hidup PT Semen Tonasa.

3. Penelitian ini diharapkan dapat memberi manfaat dan menjadi bahan acuan untuk peneliti selanjutnya. Khususnya terhadap ilmu sosial dan politik.

4. Metode Penelitian

a. Jenis Penelitian

Penelitian yang digunakan dalam penelitian ini adalah penelitian kuantitatif, penelitian kualitatif adalah penelitian yang berusaha mengungkapkan gejala secara menyeluruh dan sesuai dengan konteks melalui pengumpulan data dan latar alami dengan memanfaatkan diri penulis di lapangan sebagai instrumen kunci. Dalam penelitian kualitatif tidak ditemukan adanya angka-angka yang dianalisis menggunakan alat statistik, melainkan data diperoleh dari berbagai sarana di lakukan oleh penulis. Metode penelitian ini yang digunakan dalam penelitian adalah penelitian deskriptif.

Definisi menekankan bahwa penelitian deskriptif dilakukan untuk mengetahui dan menjadi mampu untuk menjelaskan karakteristik variabel yang diteliti dalam suatu situasi. Tujuan dalam penelitian deskriptif adalah membuat deskripsi atau menggambarkan fakta-fakta. Penulis akan memaparkan hal-hal yang berkaitan Pengelolaan Lingkungan Hidup Di kab. Pangkep (Implementasi *Corporate Social Responsibility* PT Semen Tonasa).

b. Teknik Pengumpulan Data

Penulis dalam proses pengumpulan data, terjun langsung ke lapangan untuk mendapatkan data yang sebenarnya dari masyarakat. Hal ini bertujuan

untuk menghindari terjadinya kesalahan atau kekeliruan dalam hasil penelitian yang akan diperoleh nantinya. Adapun tehnik pengumpulan data dalam penelitian ini yaitu :

- a. Metode Observasi adalah kegiatan keseharian manusia dengan menggunakan pancaindra mata sebagai alat bantu utamanya selain pancaindra lainnya seperti telinga, penciuman, mulut dan kulit.³
- b. Metode Wawancara adalah proses memperoleh keterangan untuk tujuan penelitian dengan cara tanya jawab sambil bertatap muka antara pewawancara dengan informan atau orang yang diwawancarai, dengan atau tanpa menggunakan pedoman wawancara, dimana pewawancara dan informan terlibat dalam kehidupan sosial yang relatif lama.⁴ Terkait dengan pengelolaan lingkungan hidup, peneliti akan mewawancarai perwakilan pada instansi :
 - 1) Karo Pembinaan Kemitraan dan Bina Lingkungan (PKBL) PT Semen Tonasa
 - 2) Masyarakat (Khususnya Masyarakat dua kelurahan yang berada di area pabrik) di Desa Biring Ere
- c. Metode Dokumenter adalah informasi yang disimpan atau didokumentasikan sebagai bahan dokumenter.⁵ Alat yang dilakukan untuk pengumpulan data adalah Camera dan Handphone.

³ Burhan Bungin, *Metode Penelitian kualitatif* (Jakarta : Kencana, 2009), Hlm.115

⁴ Burhan Bungin, (Jakarta :Kencana, 2009), Hlm.108

⁵ Burhan Bungin,(Jakarta : Kencana,2009), Hlm 122

c. Jenis dan Sumber Data

- a. Data Primer merupakan data yang diperoleh langsung dari hasil observasi dan wawancara.
- b. Data Sekunder merupakan data yang diperoleh dari literatur kepustakaan seperti : buku, jurnal, artikel ilmiah yang berkaitan dengan penelitian ini.

Kedua data tersebut, akan membantu peneliti menganalisis secara kualitatif, kemudian di interpretasi dan di akhiri dengan pengambilan kesimpulan. Dengan data yang didapatkan melalui Politik Pengelolaan Lingkungan Hidup di Kab. Pangkep (*Implementasi Corporate Social Responsibility PT Semen Tonasa*)

d. Tinjauan Pustaka

Penelitian tentang pengelolaan lingkungan hidup PT Semen Tonasa memberikan potensi untuk mendapatkan informasi maupun pengetahuan yang lebih luas. Dalam konteks ini penulis telah membaca dan mencari dari penelitian sebelumnya. Maka penulis berpendapat penelitian yang memaparkan mengenai pengelolaan lingkungan hidup PT Semen Tonasa masih sedikit. Namun, setelah peneliti membaca ada beberapa penelitian yang dianggap masih relevan untuk mendukung dalam penelitian ini diantaranya:

- a) “ **Pelaksanaan Tanggung Jawab Sosial Perusahaan (*Corporate Social Responsibility/CSR*) Pada Perusahaan Industri Rokok (studi pada PT Djarum Kudus, Jawa Tengah).**”⁶ Oleh Akmal Lageranna.

⁶ Akmal Lageranna, *Pelaksanaan Tanggung Jawab Perusahaan (Corporate Social Responsibility/CSR) Pada perusahaan industri rokok (Studi pada PT Djarum Kudus, Jawa Tengah)*, (Makassar: Universitas Hasanuddin Fakultas Hukum, 2013)

Hasil penelitian ini pelaksanaan tanggung jawab sosial perusahaan/CSR PT Djarum secara umum sudah di laksanakan berdasar ketentuan yang berlaku yakni ketentuntan Undang-Undang Nomor 47 Tahun 2012 Tentang tanggung jawab sosial dan lingkungan perseroan terbatas sebagai peratur pelaksanaannya. Namum masih terdapat kelemahan dan kekurangan dalam pelaksanaannya yaitu, tidak terdapatnya program dan kegiatan pengembangan masyarakat (*Comunity Development*) di sekitar daerah perusahaan beroperasi, tidak adanya program dan kegiatan yang bertujuan untuk mengurangi dampak negatif dari penggunaan produk yang mereka hasilkan dari operasi perusahaannya, dan hanya sebagian kecil dari pelaksanaan tanggung jawab perusahaan/CSR yang dilaksanakan oleh direksi perusahaan.

Pelaksanaan tanggung jawab sosial perusahaan/CSR PT Djarum secara keseluruhan telah memberikan pengaruh positif bagi masyarakat, baik itu masyarakat di sekitar daerah perusahaan beroperasi maupun terhadap masyarakat yang mencakup berbagai bidang antara lain, sosial, olahraga, lingkungan, pendidikan dan budaya. Tetapi pelaksanaan tanggung jawab sosia perusahaan/CSR PT Djarum belum memberi pengaruh pada pengembangan masyarakat (*Comunity Development*) khususnya di bidang ekonomi dalam upaya peningkatan kesejahteraan masyarakat di sekitar daerah perusahaan beroperasi.

b) “Pengarur Karakteristik Perusahaan dan Regulasi Pemerintah Terhadap Pengungkapan Laporan *Corporate Social Responsibility* (CSR) Pada

Laporan Tahunan Di Indonesia”.⁷ Oleh **Farah Diba**. Hasil dari penelitiannya Pengungkapan aktivitas/tanggung jawab sosial perusahaan perlu dilakukan sebagai wujud tanggung jawab dan bentuk komunikasi perusahaan terhadap para stakeholder-nya mengenai kinerja dan kondisi perusahaan. Ada enam faktor yang mempengaruhi pengungkapan yaitu :

1. Faktor Kepemilikan saham pemerintah berpengaruh signifikan terhadap pengungkapan tanggung jawab sosial perusahaan, artinya pemerintah mengawasi dan memperhatikan kinerja perusahaan. Kinerja ini tercermin dalam laporan tahunan perusahaan, termasuk didalamnya pelaporan aktivitas/tanggung jawab sosial perusahaan. Pemerintah menekan perusahaan untuk mengungkapkan CSR dalam laporan tahunan perusahaan sebagai bentuk pelaksanaan *Good Corporate Governance*.
2. Faktor kepemilikan saham asing berpengaruh secara signifikan terhadap pengungkapan tanggung jawab sosial perusahaan. Artinya semakin besar tingkat persentase kepemilikan saham asing, maka semakin luas pula pengungkapan aktivitas/tanggung jawab sosial perusahaan pada laporan tahunan perusahaan.
3. Faktor regulasi pemerintah berpengaruh secara signifikan terhadap pengungkapan tanggung jawab sosial perusahaan.
4. Faktor tipe industri berpengaruh tidak signifikan terhadap pengungkapan tanggung jawab sosial perusahaan. Artinya, bahwa

⁷ Farah Bida, *Pengaruh karakteristik perusahaan dan regulasi pemerintah terhadap pengungkapan laporan Corporate social responsibility (CSR) pada laporan tahunan di Indonesia* (Makassar : Universitas Hasanuddin Fakultas Ekonomi dan Bisnis, 2012)

perusahaan-perusahaan *high-profile* dan *low profile* tidak berpengaruh terhadap tanggung jawab sosial yang dilakukan oleh perusahaan.

5. Faktor ukuran perusahaan berpengaruh signifikan terhadap pengungkapan tanggung jawab sosial perusahaan.

6. Faktor profitabilitas berpengaruh signifikan terhadap pengungkapan tanggung jawab sosial perusahaan. Hal ini dikaitkan dengan teori agensi dengan premis bahwa perolehan laba yang semakin besar akan membuat perusahaan mengungkapkan informasi sosial yang lebih luas.

- c) **“Strategi Komunikasi dalam pelaksanaan Program Corporate Social Responsibility (CSR) Oleh Humas PT Semen Tonasa terhadap Komunitas Lokal Di Kabupaten Pangkajene dan Kepulauan”.**⁸ Oleh **Sitti Murniati Muhtar**. Hasil dari penelitian ini Strategi komunikasi PT semen tonasa merupakan hal penting bagi PT Semen Tonasa. Strategi komunikasi PT Semen Tonasa menjadi tanggung jawab seluruh karyawan yang tentunya tidak lepas dari manajemen perusahaan. Strategi komunikasi PT Semen Tonasa diterapkan melalui pelaksanaan kegiatan-kegiatan program CSR dengan target capaian yang sifatnya sangat pendek dan jangka panjang. Dalam pelaksanaan program CSR, terdapat banyak penilaian masyarakat yang berujung pada pro dan kontrak. Untuk itu pihak manajemen, perusahaan terus melakukan upaya-upaya pembenahan diri khususnya berkaitan dengan penerapan strategi komunikasi yang lebih efektif.

⁸ Sitti Murniati Muhtar, *Strategi komunikasi dalam pelaksanaan program corporate social responsibility (CSR) oleh Humas PT semen tonasa terhadap komunitas lokal di Kabupaten Pangkajene dan Kepulauan*, (Makassar : Universitas Hasanuddin Fakultas Ilmu sosial dan politik)

Secara umum, ada dua faktor yang mempengaruhi strategi komunikasi komunikasi Humas pada pelaksanaan program CSR : pengakuan pihak manajemen perusahaan tentang adanya pihak-pihak yang ingin mengambil bagian dari pelaksanaan program CSR dan pengakuan masyarakat yang terlibat pada program CSR tentang syarat dan kendala yang sering di temui oleh pelaksanaan program CSR.

- d) **“Pelaksanaan Pertanggungjawaban Sosial Perusahaan (*Corporate social Responsibility*) PT Sari Husada Cabang Yogyakarta Terhadap Lingkungan Social”.Oleh Jejen Hendar.** Dalam Skripsi ini peneliti menggunakan penelitian *field research* dengan pendekatan *sosiologis* dan *yuridis* artinya bahwa peneliti ini menelusuri implementasi dan pelaksanaan konsep CSR yang dilakukan oleh PT. Sari Husada terhadap lingkungan masyarakat sekitar yang meliputi kesehatan, kesejahteraan masyarakat, pendidikan, pembangunan dan ekonomi. Sifat penelitian ini yaitu *perspektif* dan *Deduktif*. Hasil penelitian ini menunjukkan bahwa perusahaan tersebut hanya melaksanakan CSR secara umum saja sebagaimana yang tertuan dalam UUPT dan tidak memprioritaskan lingkungan masyarakat sekitar perusahaan. Hal ini terlihat dari harapan masyarakat yang ingin diperlihatkan di bidang ekonomi masyarakat dan kegiatan yang dilakukan oleh perusahaan terhadap lingkungan.⁹

- e) **“ Implementasi Corporate Social Responsibility Dalam mengatasi Eksternalitas PT Semen Indonesia (PERSERO) Tbk.” Oleh Muhammad**

⁹ Jejen Hendar, Pelaksanaan Pertanggungjawaban Sosial Perusahaan (*Corporate social Responsibility*) PT Sari Husada Cabang Yogyakarta Terhadap Lingkungan Social (Jogyakarta : UIN Sunan Kalijaga Fakultas Syari'ah dan Hukum)

Zamroni Mahfudh, bertujuan untuk mengetahui bentuk eksternalitas yang terjadi pada PT semen Indonesia (persero) Tbk. Dan implementasi corporate social responsibility dalam eksternalitas tersebut. jenis penelitian ini menggunakan metode kualitatif. Dalam hasil penelitian ini menunjukkan, bahwa dalam prosessnya PT semen Indonesia (persero) Tbk. Selain menghasilkan produk-produk yang di butuhkan masyarakat, industri ini juga membawa dampak yaitu merusak lingkungan hidup, seperti mencemari udara, tanah dan air,. Selain itu, industri juga berpengaruh dalam mengubah tatanan serta pola kehidupan masyarakat dan keluarga. Melihat dampak negatif dari industrialisasi tersebut, tidak adil manakala masyarakat harus menanggung beban sosial. PT semen indonesia seharusnya turut dalam mensejahterahkan kehidupan masyarakat sekitar dan memelihara lingkungan, melalui pemberdayaan sosial ekonomi masyarakat. Karena masyarakat sekitar bagian dari perusahaan, sehingga menjadi kewajiban perseroan untuk terus berkembang bersama masyarakat sekitarnya.¹⁰

e. Kerangka Teori

1. Teori Politik Lingkungan

Salah satu bidang, yang semakin menarik perhatian adalah politik lingkungan. Politik lingkungan mulai berkembang pada akhir tahun 1960-an dan awal tahun 1970-an. Menurut Paterson dalam Herman Hidayat, mengemukakan bahwa politik lingkungan suatu pendekatan yang menggabungkan masalah lingkungan dengan politik ekonomi untuk mewakili

suatu pergantian tensi yang dinamik antara lingkungan dan manusia, dan antara kelompok yang bermacam-macam di dalam masyarakat dalam skala dari individu lokal kepada transnasional secara keseluruhan.¹¹

Politik lingkungan menganalisis peran institusi atau pihak-pihak yang berkepentingan dengan sumber daya alam dan lingkungan. Di sini peran masyarakat, pemerintah, swasta, lembaga pembangunan, pendidikan dan penelitian juga di analisis. Politik lingkungan menganalisis persoalan kerusakan lingkungan yang disebabkan oleh pasar. Pasar biasanya memiliki kekuasaan dan kontrol walaupun tidak memiliki wewenang atas sumber daya alam. Akibat dari perilaku dan tindakan pasar terjadi eksternalitas yang kemudian membutuhkan intervensi pemerintah atau bentuk tata kelola lain untuk menanganinya.

Peranan pemerintah dalam menanggapi keprihatinan publik dan instusi lain dari masyarakat madani atas persoalan lingkungan dapat ditindak lanjuti dengan membuat dan menegakkan peraturan untuk pengendalian dampak lingkungan maupun mengendalikan atau menindak perusahaan yang menghasilkan dampak negatif pada lingkungan.¹²

Dalam menjaga dan memelihara lingkungan, khususnya dari dampak kegiatan perusahaan menjadi salah satu pokok pengaturan dari perundang-undangan di bidang lingkungan. Dalam UU No. 4 Tahun 1982 tentang ketentuan-ketentuan Pokok Pengelolaan Lingkungan Hidup (UULH-1982),

¹¹ Herman Hidayat, *politik lingkungan pengelolaan hutan masa orde baru dan reformasi*, (Jakarta, Yayasan Obor Indonesia, 2005) hlm 9

¹² Tony Djogo, "Politik lingkungan (*Enviromental politics*)", di akses dari <http://devenvist.blogspot.com/2014/10/politik-lingkungan-environmental.html> (29 januari 2015)

yang kemudian dirumuskan kembali dalam UU No. 23 Tahun 1997 tentang Pengelolaan Lingkungan Hidup (UUPPLH-1997) dan terakhir dalam UU No. 32 Tahun 2009 tentang Perlindungan Pengelolaan Lingkungan Hidup (UUPPLH-2009).¹³

Berdasarkan UU No. 32 Tahun 2009 tentang Perlindungan dan Pengelolaan Lingkungan Hidup pasal 1 angka 2 berbunyi :

“perlindungan dan pengelolaan lingkungan hidup adalah upaya sistematis dan terpadu yang dilakukan untuk melestarikan fungsi lingkungan hidup dan mencegah terjadinya pencemaran dan/atau kerusakan lingkungan hidup yang meliputi perencanaan, pemanfaatan, pengendalian, pemeliharaan, pengawasan, dan penegakan hukum”.

Kebijakan hukum pengelolaan lingkungan hidup yang baru ini, bahwa nampak jelas konstruksi dan alur politik hukum sebagai *legal policy*, telah memuat cita-cita bangsa, tujuan negara, dan cita-cita hukum. Kebijakan pengelolaan lingkungan hidup di Indonesia yaitu :¹⁴

1. Melindungi wilayah Negara Kesatuan Republik Indonesia, dari pencemaran dan/atau kerusakan lingkungan hidup.
2. Menjamin keselamatan, kesehatan, dan kehidupan manusia.
3. Menjamin kelangsungan kehidupan makhluk hidup dan ekosistem.
4. Menjaga kelestarian fungsi lingkungan hidup.

¹³ Muhammad Akib, *Hukum Lingkungan Perspektif Global dan Nasional*, (Jakarta: PT Raja Grafindo Persada, 2014), hlm 2

¹⁴ Pasal 3 Undang-Undang Nomor 32 Tahun 2009 tentang Perlindungan dan Pengelolaan Lingkungan Hidup.

5. Mencapai keserasian, keselarasan, dan keseimbangan lingkungan hidup.
6. Menjamin terpenuhinya keadilan generasi masa kini dan generasi masa depan.
7. Menjamin pemenuhan dan perlindungan hak atas lingkungan hidup sebagian bagian dari hak asasi manusia.
8. Mengendalikan pemanfaatan sumber daya alam secara bijaksana.
9. Mewujudkan pembangunan berkelanjutan dan
10. Mengantisipasi isu lingkungan global.

Berdasarkan undang-undang Nomor 32 Tahun 2009 Tentang Pengelolaan dan Perlindungan Lingkungan Hidup yang pertama isinya di singkat menjadi 6p, yaitu perencanaan, pemanfaatan, pengendalian, pemeliharaan, pengawasan, dan penegakan hukum. Untuk melestarikan fungsi lingkungan hidup dan mencegah terjadinya pencemaran dan/atau kerusakan lingkungan hidup. Sebagai dasar pijakan dari perlindungan dan pengelolaan lingkungan hidup adalah perencanaan. Perencanaan yang baik dan benar, perlindungan dan pengelolaan lingkungan hidup akan dapat berjalan dengan baik pula. Begitu juga dengan pemanfaatan, pengendalian, pengawasan dan penegakan hukum bisa baik dan benar kalau perencanaannya juga baik sebelumnya.¹⁵

Selain perencanaan yang baik dan benar dalam perlindungan dan pengelolaan lingkungan hidup, kita juga bisa jumpai di dalam undang-undang

¹⁵ Bab III Undang-Undang Nomor 32 Tahun 2009 Tentang Perlindungan dan Pengelolaan Lingkungan Hidup.

perlindungan dan pengelolaan lingkungan hidup yaitu daya dukung dan daya tampung lingkungan hidup dalam pemanfaatan sumber daya alam.¹⁶ Agar produktivitas lingkungan hidup, dan keselamatan mutu hidup dan kesejahteraan masyarakat, harus didasarkan oleh daya dukung dan daya tampung lingkungan hidup tersebut untuk tetap menjaga pelestarian lingkungan. Dari keenam aspek perlindungan dan pengelolaan lingkungan hidup sebagaimana di atur dalam pasal 4 Undang-undang Nomor 32 Tahun 2009 tentang perlindungan dan pengelolaan lingkungan hidup, ada empat aspek yang mempunyai posisi sangat strategis, yaitu:¹⁷

1. Perencanaan sebagai dasar dari semua perlindungan dan pengelolaan lingkungan hidup.
2. Pengendalian yang berisikan berbagai instrumen penting yang menentukan keberhasilan kita dalam mencapai sasaran utama dari perlindungan dan pengelolaan lingkungan hidup, yaitu menjaga daya dukung dan daya tampung lingkungan hidup.
3. Penegakan hukum sebagai aspek atau faktor paling penting yang menjamin keberhasilan pelaksanaan dan perlindungan dan pengelolaan lingkungan hidup.

Selain empat aspek di atas, yang menjamin terjaganya daya dukung dan daya tampung lingkungan hidup, masih ada lagi instrumen penting lainnya yang mendukung pengelolaan dan perlindungan lingkungan hidup yaitu :

¹⁶ Bab IV Undang-Undang Nomor 32 Tahun 2009 Tentang Perlindungan dan Pengelolaan Lingkungan Hidup.

¹⁷ A. Sonny Keraf, *Etika Lingkungan Hidup*, (Jakarta : Kompas 2010), Hlm. 254

pertama : Pengendalian Dampak Lingkungan Hidup yang meliputi : Kajian lingkungan hidup strategis, tata ruang, baku mutu lingkungan hidup, kriteria baku kerusakan lingkungan hidup, analisis mengenai dampak lingkungan hidup, UKL-UPL, izin lingkungan hidup, instrumen ekonomi lingkungan hidup, peraturan perundang-undangan yang berbasis lingkungan hidup, anggaran yang berbasis lingkungan hidup, analisis resiko lingkungan hidup, audit lingkungan hidup, *Kedua* : Pengawasan dan Penegakan lingkungan Hidup.

2. Konsep Corporate Social Responsibility (CSR)

Menurut bahasa, *corporate Social Responsibility* diartikan tanggung jawab sosial perusahaan. Undang-undang Nomor 40 Tahun 2007 tentang Perseroan Terbatas memilih menggunakan istilah tanggung jawab dan lingkungan untuk penjabaran dalam peraturan tersebut. pada saat itu belum adanya kesatuan bahasa terhadap istilah CSR namun secara konseptual semuanya memiliki seaman makna.¹⁸

Secara umum *Corporate Social Responsibility* merupakan peningkatan kualitas kehidupan mempunyai arti adanya kemampuan manusia sebagai individu anggota masyarakat untuk dapat menanggapi keadaan sosial yang ada, dan dapat menikmati serta memanfaatkan lingkungan hidup termasuk perubahan-perubahan yang ada sekaligus memelihara. Atau dengan kata lain

¹⁸ Busyra Azheri, *Corporate Social Responsibility: Dari Voluntary menjadi Mandatory*, (Jakarta : Rajawali Pers, 2012) hlm 5

merupakan cara perusahaan mengatur proses usaha untuk memproduksi dampak positif pada masyarakat.¹⁹

Tanggung jawab perusahaan secara sosial tidak hanya terbatas pada konsep pemberian donor saja, tapi konsepnya sangat luas dan tidak bersifat statis dan pasif, hanya dikeluarkan dari perusahaan, akan tetapi hak dan kewajiban yang dimiliki bersama antara *stakeholders*.

Definisi dari *Corporate Social Responsibility* (CSR) itu sendiri telah dikemukakan oleh beberapa pakar. Di antaranya adalah Definisi yang dikemukakan oleh Clement K Sankat dalam Bambang Rudito & Melia Famiola, CSR merupakan komitmen usaha untuk bertindak secara etis, beroperasi secara legal dan berkontribusi untuk peningkatan ekonomi, bersama dengan peningkatan kualitas hidup karyawan, keluarganya, komunitas lokal dan masyarakat luas.²⁰

CSR dalam Islam bukanlah suatu yang baru, tanggung jawab sosial sangat sering disebutkan dalam Al-Qur'an. seperti firman Allah Q.S. Al-Baqarah 205:

وَإِذَا تَوَلَّى سَعَىٰ فِي الْأَرْضِ لِيُفْسِدَ فِيهَا وَيُهْلِكَ الْحَرْثَ
وَالنَّسْلَ ۗ وَاللَّهُ لَا يُحِبُّ الْفُسَادَ ﴿٢٠٥﴾

¹⁹ Bambang Rudito & Melia Famiola, *CSR (Corporate Social Responsibility)*, (Bandung : Penerbit Rekayasa Sains, 2013) hlm 103

²⁰ Bambang Rudito dan Melia Famiola, *CSR (Corporate Social Responsibility)*, (Bandung : Penerbit Rekayasa Sains, 2013) hlm 105

“Dan apabila ia berpaling (dari kamu), ia akan berjalan di bumi untuk melakukan kerusakan padanya, dan merusak tanaman-tanaman dan binatang ternak, dan Allah tidak menyukai kebinasaan”.²¹

Q.S. Al-A'raaf 56:

وَلَا تُفْسِدُوا فِي الْأَرْضِ بَعْدَ إِصْلَاحِهَا وَادْعُوهُ خَوْفًا وَطَمَعًا إِنَّ
رَحْمَتَ اللَّهِ قَرِيبٌ مِّنَ الْمُحْسِنِينَ

“Dan janganlah kamu membuat kerusakan di muka bumi, sesudah (Allah) memperbaiki dan berdoa kepada-Nya dengan rasa takut (tidak akan di terima) dan harapan (akan di kabulkan). Sesungguhnya rahmat Allah amat dekat kepada orang-orang yang berbuat baik”.²²

Ayat diatas menggambarkan secara nyata bagaimana Islam sangat memperhatikan kelestarian alam. Segala usaha, baik dalam bentuk bisnis, maupun non-bisnis harus menjamin kelestarian alam.

Ada beberapa yang menjadi komponen utama tanggung jawab sosial perusahaan (CSR) menurut Wibisono yaitu antara lain:

1. Perlindungan Lingkungan

Perlindungan lingkungan dilakukan perusahaan sebagai wujud kontrol sosial yang berfokus pada pembangunan berkelanjutan.

2. Perlindungan dan jaminan karyawan

Kesejahteraan karyawan merupakan hal mutlak yang menjadi tolak ukur bagi perusahaan dalam menghargai perusahaan.

3. Interaksi dan keterlibatan perusahaan dengan masyarakat

²¹ Departemen Agama Republik Indonesia: *Al-Qur'an dan Terjemahannya*, (Bandung: CV. Penerbit J-ART, 2005), hlm. 33

²² Departemen Agama Republik Indonesia: *Al-Qur'an dan Terjemahannya*, (Bandung: CV Penerbit J-ART, 2005), hlm. 158

Peran masyarakat dalam menentukan kebijakan perusahaan penting, sehingga perusahaan dengan masyarakat sekitarnya harus menjaga harmonisasi agar bersinergi.

4. Kepemimpinan dan pemegang saham

Pemegang saham merupakan pihak yang paling memiliki kepentingan terhadap pencapaian keuntungan yang diperoleh perusahaan.

5. Penanganan produk dan pelanggan

Kepuasan pelanggan adalah hal yang utama, sehingga apabila pelanggan puas maka mereka akan *repeat order* dan keuntungan lebih akan diperoleh.

6. Pemasok

Pemasok merupakan pihak yang menguasai jaringan distribusi. Hubungan baik dengan pemasok menguntungkan perusahaan.

7. Komunikasi dan laporan

Keterbukaan terhadap komunikasi dan pelaporan yang tercermin melalui sistem informasi akan membantu dalam pengambilan keputusan.

Penerapan kepedulian dan tanggung jawab sosial perusahaan haruslah tepat guna bagi masyarakat dan terealisasikan dengan baik, sehingga tidak ada pihak-pihak yang di rugikan, serta secara positif diharapkan dapat meningkatkan kemajuan dan kesejahteraan masyarakat di lingkungan perusahaan. Di sinilah peran perusahaan juga diuntut, bagaimana mengaplikasikan kepedulianya kepada masyarakat sesuai dengan keinginan masyarakat tersebut.

Dampak positif yaitu dapat meningkatkan pertumbuhan ekonomi secara bertahap, meningkatnya kemakmuran dan kesejahteraan rakyat, meningkatkan kemampuan dan penguasaan teknologi yang akan menumbuhkan kemampuan dunia usaha nasional, memperluas dan meratakan kesempatan kerja dan kesempatan usaha serta menunjang dan memperkuat stabilitas nasional yang sehat dan dinamis dalam rangka memperkuat ketahanan nasional.²³

Adapun kelemahan dari penerapan CSR ini ialah tidak ada peraturan mengatur pelaksanaan CSR, sehingga perusahaan dapat dengan leluasa melakukan CSR sesuai dengan target yang akan di capai. Idealnya, CSR yang akan dikeluarkan terlebih dahulu memperhatikan lingkungan sekitar, setelah lingkungan sekitar terpenuhi, maka masuk ke lingkungan umum.

a. Program Kemitraan dan Bina Lingkungan (Jenis Program CSR Badan Usaha Milik Negara-BUMN Indonesia)

PKBL adalah Program Kemitraan dan Bina Lingkungan, dimana PKBL adalah istilah CSR untuk BUMN diseluruh Indonesia. Dasar hukum PKBL adalah Peraturan Menteri BUMI No. 4 Tahun 2007 bahwa setiap BUMN wajib membentuk unit kerja khusus yang menangani langsung pembinaan dan pemberdayaan masyarakat di mana besaran alokasi PKBL tersebut bernilai 2% dari laba bersih. Pada umumnya isu-isu PKBL adalah meliputi:²⁴

²³ Gatot P. Soermartono, *Hukum Lingkungan Indonesia*, (Jakarta: Sinar Grafika, 1996), hlm 133-134

²⁴ Kartini Dwi, *Corporate Social Responsibility Transformasi konsep sustainability Management dan implementasi di Indonesia*, (Bandung : PT Reflika Aditama, 2009), hlm 78

1. Program Kemitraan
2. Program Bina Lingkungan terbagi :
 - a. Bantuan bencana
 - b. Kesehatan Masyarakat
 - c. Pendidikan dan pelatihan masyarakat
 - d. Keagamaan
 - e. Pengembangan sarana umum
 - f. Pelestarian alam

b. Ruang Lingkup Tanggungjawab Sosial Perusahaan

Ruang lingkup tanggung jawab perusahaan menurut Vernon A. Musselman dan John H. Jackson bahwa istilah tanggung jawab sosial perusahaan pada suatu ketika hanya berarti sumbangan finansial pada seni atau masyarakat setempat, dan mungkin perilaku etis.²⁵

Bahwa sesuai dengan perkembangan zaman, sudah merupakan keharusan perusahaan mempunyai tanggung jawab sosial, dan meskipun begitu ternyata masih tidak mudah untuk memberikan batasan atau ruang lingkup dari tanggung jawab sosial perusahaan tersebut.

Ada dua jalur tanggung jawab sosial sesuai dengan dua jalur relasi perusahaan dengan masyarakat, yaitu relasi primer dan relasi sekunder, dirumuskan sebagai berikut:²⁶

²⁵ Vernon A. Musselman dan John H. Jackson, *Pengantar Ekonomi Perusahaan, Edisi Kesembilan, Jilid 1*, (Jakarta : Erlangga, 1988), hlm 34

²⁶ A. Sonny Keraf, *Etika Bisnis, Membangun Citra Bisnis Sebagai Profesi Luhur*, (Yogyakarta, Kanisius, 1993) hlm 98.

1. Terhadap relasi primer, misalnya memenuhi kontrak yang sudah dilakukan dengan perusahaan lain, memenuhi janji, membayar utang, memberi pelayanan pada konsumen dan pelanggan secara memuaskan, bertanggung jawab dalam menawarkan barang dan jasa kepada masyarakat dengan mutu yang baik, memperhatikan hak karyawan, kesejahteraan karyawan dan keluarganya, meningkatkan keterampilan dan pendidikan karyawan, dan sebagainya.
2. Terhadap relasi sekunder, bertanggung jawab atas operasi dan dampak bisnis terhadap masyarakat pada umumnya, atas masalah-masalah sosial seperti: lapangan kerja, pendidikan, prasarana sosial, pajak dan sebagainya.

Jika dikaji lebih lanjut sebenarnya ada dua hal yang berkaitan dengan ruang lingkup tanggung jawab sosial perusahaan yaitu:²⁷

1. Internal, merupakan tanggung jawab kedalam perusahaan perusahaan itu sendiri, perusahaan harus bertanggung jawab terhadap kesejahteraan karyawannya, terhadap mutu bahan yang dipergunakan agar menghasilkan barang yang baik atau hal-hal yang berkaitan dengan proses produksi.
2. Eksternal, merupakan tanggung jawab kedalam perusahaan, perusahaan harus bertanggung jawab terhadap lingkungan yang berada di sekitar perusahaan serta akibat-akibat yang ditimbulkannya,

²⁷ DR. Habib Adjie, *Badan Hukum Prinsip-Prinsip dan Tanggung Jawab Sosial Perseroan Terbatas*, (Bandung, CV. Mandar Maju, 2008), hlm, 68

bertanggung jawab terhadap barang-barang (dipasarkan) atau pasca produksi.

c. Strategi CSR dengan Pemberdayaan Masyarakat

Menurut *Princes Of Wales Foundation* ada lima hal yang penting yang dapat menjadi strategi CSR dengan pemberdayaan masyarakat yang bisa diterapkan di dalam implementasikan program CSR suatu perusahaan, yaitu sebagai berikut :²⁸

1. Menyangkut *Human Capital* atau pemberdayaan manusia.

CSR dengan pemberdayaan masyarakat harus melibatkan individu-individu dalam kegiatannya. Masyarakat harus diajak untuk berpartisipasi secara aktif dalam implementasi program.

2. *Enviroments* yang berbicara tentang lingkungan

Perusahaan mengembangkan tanggung jawabnya sosialnya dalam bidang lingkungan, terutama lingkungan masyarakat lokal yang terkena dampak langsung oleh kegiatan operasional perusahaan, hal tersebut juga akan menguntungkan kegiatan produksi perusahaan, karena masyarakat akan bersikap baik jika perusahaan ikut berpartisipasi merawat lingkungan sekitar.

3. *Good Corporate Governance*

Penerapan *Good Corporate Governance* (tata kelolaan perusahaan yang baik), akan menciptakan efektifitas dalam kegiatan CSR yang dilakukan oleh perusahaan. Tata kelolaan perusahaan yang baik akan

²⁸ Hendrik Budi Untung, *Corporate Social Responsibility* (Jakarta : Sinar Grafika Offset ,2007) hlm 11-12

mendukung pelaksanaan CSR yang baik pula, karena konsep CSR yang baik dari pengelolaan yang baik.

4. *Social Cohesion*

Pelaksanaan CSR harus mengutamakan keadilan dan jangan sampai menimbulkan kecemburuan sosial, akibat dari adanya pihak yang merasa dimarginalkan.

5. *Economic Strenght* atau memberdayakan lingkungan menuju kemandirian.

CSR dengan pemberdayaan masyarakat ditunjukkan untuk memandirikan masyarakat.

Strategi-strategi tersebut diterapkan dalam implementasi program CSR perusahaan. Strategi di atas bisa menjadi alat agar pelaksanaan program CSR perusahaan bisa berjalan dengan baik.

d. Manfaat yang diperoleh perusahaan jika mengimplementasikan CSR

- a. Keberadaan perusahaan dapat tumbuh dan berkelanjutan. Selain itu, perusahaan juga mendapatkan (*image*) yang positif dari masyarakat luas.
- b. Perusahaan lebih muda memperoleh akses terhadap kapital (modal)
- c. Perusahaan dapat mempertahankan sumber daya manusia (*human resourser*) yang berkualitas.

- d. Perusahaan dapat meningkatkan pengambilan keputusan pada hal-hal kritis (*critical decision making*) dan mempermudah pengelolaan manajemen resiko (*risk management*).

e. Pelaporan CSR

Implementasi CSR membutuhkan pelaporan yang berguna dalam menginformasikan serta mengkomunikasikan bentuk pertanggung jawaban kepada *Stakeholders*. Untuk itu pelaporan CSR, begitu dalam menginisiasi *stakeholders* agar meningkatkan reputasi perusahaan secara nyata. Alur pelaporan CSR berawal dari suatu perusahaan sadar akan dampak dari operasional yang mereka lakukan kemudian berinisiatif melakukan sesuatu, dalam hal ini berupa perencanaan program CSR, serta dana yang digunakan untuk mengoptimalkan nilai lebih serta meminimalisir dampak buruk, yang seterusnya hasil inisiatif dan aktivitas tersebut harus dibuat suatu pelaporan yang akan disampaikan kepada pemangku kepentingan.²⁹



²⁹ Kartini Dwi, *Corporate Social Responsibility Transformasi konsep sustainability Management dan implementasi di Indonesia*, (Bandung : PT Reflika Aditama, 2009), hlm 78

BAB II

GAMBARAN UMUM LOKASI PENELITIAN

A. Gambaran Umum Kabupaten Pangkep

Kabupaten Pangkajene dan Kepulauan terletak di bagian barat dari Provinsi Sulawesi Selatan, dengan Ibukota pangkajene sebagai pusat pelayanan wilayah bagi Kabupaten Pangkajene dan Kepulauan, selain itu karena letaknya yang sangat strategis dengan Ibukota Provinsi Sulawesi Selatan. Berdasarkan letak astronomi, Kabupaten Pangkajene dan Kepulauan berada pada 11.00^0 Bujur Timur dan 040.40^0 dan 080.00^0 Lintang Selatan.

Secara Administratif luas wilayah Kabupaten Pangkajene dan Kepulauan $12.362,73 \text{ Km}^2$ untuk wilayah laut seluas $11.464,44 \text{ Km}^2$, dengan daratan seluas $898,29 \text{ Km}^2$ dan panjang garis pantai di Kabupaten Pangkajene dan Kepulauan yaitu 250 Km, yang membentang dari barat ke timur. Dimana Kabupaten Pangkajene dan Kepulauan terdiri dari 13 Kecamatan, dimana 9 Kecamatan terletak pada wilayah daratan dan 4 Kecamatan terletak di wilayah Kepulauan.

Batas Administrasi dan batas fisik Kabupaten Pangkajene dan Kepulauan adalah sebagai berikut :

- Sebelah Utara berbatasan dengan Kabupaten Barru.
- Sebelah Selatan berbatasan dengan Kabupaten Maros.
- Sebelah Timur berbatasan dengan Kabupaten Bone.

- Sebelah Barat berbatasan dengan Pulau Kalimantan, Pulau Jawa dan Madura, Pulau Nusa Tenggara dan Pulau Bali, Kabupaten Pangkajene dan Kepulauan merupakan Kabupaten yang struktur wilayah terdiri atas 2 bagian utama yang membentuk Kabupaten ini yaitu :

1. Wilayah Daratan

Secara garis besar wilayah daratan Kabupaten Pangkajene dan Kepulauan ditandai dengan bentang alam wilayah dari daerah dataran rendah sampai pegunungan, dimana potensi cukup besar juga terdapat pada wilayah daratan kabupaten Pangkajene dan Kepulauan yang di tandai dengan terdapatnya sumber daya alam berupa hasil tambang, seperti batu bara, marmer dan semen. Disamping itu potensi pariwisata alam yang mampu menambah pendapatan daerah, Kecamatan yang terletak pada wilayah dataran Kabupaten Pangkajene dan Kepulauan yaitu terdiri dari : Kecamatan Pangkajene, Kecamatan Balocci, Kecamatan Bungoro, Kecamatan Labakkang, Kecamatan Ma'rang, Kecamatan Segeri, Kecamatan Minasate'ne, Kecamatan Tondong Tallasa, dan Kecamatan Mandalle.

2. Wilayah Kepulauan

Wilayah Kepulauan Kabupaten Pangkajene dan Kepulauan merupakan wilayah yang memiliki kompleksitas wilayah yang sangat urgen untuk dibahas, wilayah kepulauan Kabupaten Pangkajene dan Kepulauan memiliki kompleksitas wilayah yang sangat urgen untuk dibahas, wilayah Kabupaten Pangkajene dan Kepulauan memiliki potensi wilayah yang sangat besar untuk

dikembangkan secara lebih optimal, untuk mendukung perkembangan wilayah Kabupaten Pangkajene dan Kepulauan. Kecamatan yang terletak di wilayah Kepulauan Kabupaten Pangkajene yaitu : Kecamatan Liukang Tupabiring, Kecamatan Liukang Tupabiring Utara, Kecamatan Liukang Kalmas, dan Kecamatan Liukang Tangaya.

B. Gambaran Umum Desa Biring Ere

a. Letak dan Luas Wilayah

Desa Biring Ere merupakan salah satu dari 5 desa dan 3 kelurahan di wilayah Kecamatan Bungoro, Kabupaten Pangkajene dan Kepulauan yang terletak 11 km ke arah Timur dari Kecamatan Bungoro. Desa Biring Ere terdiri dari 2 Dusun dan 1 kompleks perumahan Karyawan PT Semen Tonasa yang di dalamnya terbagi atas beberapa kampung yaitu :

1. Dusun Biring Ere, terbagi dari :
 - a. Kampung Balang
 - b. Palette
 - c. Kampung Biring Ere
2. Dusun Borong Untia, terdiri dari :
 - a. Borong Untia Utara (berbatasan dengan Biring Ere)
 - b. Borong Untia Selatan (berbatasan dengan kampung Saile Kelurahan Bontoa Kec. Minasatene)
3. Kompleks perumahan karyawan PT Semen Tonasa yang terdiri dari :
 - a. Jalan Taraweang

- b. Jalan Macan
- c. Jalan Tupai
- d. Jalan Anoa
- e. Jalan Gajah

Desa Biring Ere mempunyai luas wilayah seluas 923.767 M², dengan ketinggian atas permukaan laut 100 M. Adapun batas-batas wilayah Desa Biring Ere sebagai berikut :

- Sebelah utara dengan kampung sela desa mangilu
- Sebelah utara dengan kampung bontoa, Kecamatan Minasate'ne
- Sebelah Timur dengan kampung siloro desa mangilu
- Sebelah Barat dengan sungai Pangakajene dan desa taraweang Kecamatan Labakkang.

b. Keadaan Sosial Ekonomi Penduduk

1. Jumlah Penduduk

Desa Biring Ere mempunyai jumlah penduduk 3.759 jiwa yang tersebar dalam 2 wilayah dusun, I kompleks perumahan karyawan PT Semen Tonasa, 7 RK, 17 RT dengan perincian berdasarkan jenis kelamin dari warga sebagai berikut ini :

Tabel 1. Jumlah Penduduk Berdasarkan Jenis Kelamin

Jenis Kelamin	Jumlah
Laki- laki	1887
Perempuan	1872
Jumlah	3759

Sumber data : Kantor Desa Biring Ere

2. Jumlah Penduduk Berdasarkan Kelompok Umur

Jumlah penduduk produktif di Desa Biring Ere adalah sebanyak 854 jiwa yaitu 17 sampai 56 tahun sedangkan jumlah non produktif adalah sebesar 381 jiwa. Sehingga yang termasuk kategori penduduk yang produktif termasuk dengan kategori angkatan kerja.

Tabel 2. Jumlah Penduduk Berdasarkan Kelompok Umur

No	Umur	Jumlah
1	00 – 03 Tahun	236
2	>03 – 05 Tahun	229
3	>05 – 06 Tahun	176
4	>06 – 12 Tahun	643
5	>12 – 15 Tahun	301
6	>15 – 18 Tahun	311
7	>18 – 60 Tahun	1737
8	>60 Tahun	127
	Jumlah	3759

Sumber : Data Desa Biring Ere tahun 2014

3. Jumlah Penduduk Menurut Mata Pencapaian

Karena Desa Biring Ere merupakan desa pertanian dan juga desa industri, di mana di desa ini terdapat pabrik Semen Tonasa maka sebagian besar penduduknya bermata pencapaian sebagai petani dan karyawan, dari 3, 949 bahwa kebanyakan di antaranya bekerja sebagai karyawan 187 orang dan 257 sebagai buruh sedangkan petani 39 orang dan selebihnya URT dan belum bekerja.

Tabel 3. Mata Pencapaian

No	Mata Pencapaian	Jumlah KK
1	Petani	39
2	Pedagang	49
3	Karyawan	187
4	PNS/TNI/Polri	33
5	Buruh	257
6	Belum Kerja	145
	Jumlah	710

Sumber : Statistik Desa Biring Ere 2014

c. Sistem Pendidikan

Pendidikan merupakan salah satu variabel yang sangat menentukan tingkat kemajuan suatu wilayah. Semakin banyak penduduk yang berpendidikan tinggi di suatu wilayah semakin tinggi pula tingkat kemajuan wilayah, begitu sebaliknya semakin banyak penduduk yang berpendidikan rendah maka tingkat kemajuan

suatu wilayah tersebut semakin lambat. Pendidikan merupakan syarat mutlak untuk mencapai suatu komunitas yang maju karena dengan pendidikan yang tinggi maka ada harapan untuk memenuhi kebutuhan hidup pada masa yang akan datang. Untuk melihat tingkat pendidikan di desa Biring Ere dapat dilihat pada tabel di bawah ini :

Tabel 4. Tingkat Pendidikan

No	Tingkat Pendidikan	Jumlah
1	Taman Kanak-kanak	250
2	SD	364
3	SMP	188
4	SMA	359
5	DIPLOMA	23
6	SARJANA	38

Sumber : Data statistik desa Biring Ere 2014

Berdasarkan tabel di atas, terlihat bahwa tingkat pendidikan yang dominan di desa Biring Ere adalah tamat SD dan tingkat pendidikan yang paling sedikit adalah Diploma. Dengan mengacu pada program pemerintah mengenai wajib belajar sembilan tahun maka dari data di atas menunjukkan bahwa sebagian besar penduduk desa Biring Ere memiliki tingkat pendidikan yang tinggi

d. Sarana dan Prasarana

Sarana dan Prasarana adalah salah satu faktor yang sangat penting bagi suatu desa di suatu wilayah. Untuk mendukung pembangunan yang sedang berjalan, maka tersedianya sarana dan prasarana di berbagai bidang sangat dibutuhkan. Adapun sarana dan prasarana yang terdapat di desa Biring Ere adalah sebagai berikut :

1. Sarana pemerintahan

Desa Biring Ere memiliki satu kantor desa.

2. Sarana Pendidikan

Desa Biring Ere memiliki satu gedung taman kanak-kanak dan dua gedung sekolah dasar.

3. Sarana Kesehatan

Terdapat satu buah poskesdes dan sembilan buah sumur umum.

4. Sarana Ibadah

Terdapat 2 buah mesjid dan satu gereja.

5. Sarana Transportasi

Sarana perhubungan desa Biring Ere cukup memadai, dimana semua pemukiman dijangkau jalan yang terdiri atas aspal pengerasan dan rintisan. Terdapat lima jalan desa dan satu jalan kecamatan.

6. Sarana Olahraga

Memiliki dua buah Lapangan sepak bola dan satu buah lapangan volley.

e. Sistem Kepercayaan

Beberapa kepercayaan masyarakat Desa Biring Ere terdiri atas 3460 orang beragama islam, 277 beragama Protestan, 25 beragama Katolik.

Tabel 5. Berdasarkan Agama/Kepercayaan

No	Agama/kepercayaan	Jumlah
1	Islam	3460
2	Kristen Protestan	277
3	Kristen Katolik	25
	Jumlah	3762

Sumber : Data statistik Desa Biring Ere tahun 2014

Tabel di atas terlihat bahwa jumlah warga yang bermukim di desa Biring Ere mayoritas beragama islam sedangkan jumlah masyarakat yang beragama Kristen hanyalah seperdua dari jumlah masyarakat yang bermukim di desa Biring Ere. Sehingga jumlah tempat beribadah umat islam jauh lebih banyak di bandingkan dengan umat Kristen.

C. Gambaran Umum Perusahaan

PT. Semen Tonasa merupakan BUMN (Badan Usaha Milik Negara) yang didirikan berdasarkan ketetapan Majelis Permusyawaratan Perwakilan Rakyat Sementara (MPRS) Republik Indonesia No. II/MPRS/1960, mengenai mengenai pola umum pembangunan Nasional Sementara Berencana Tahapan 1961-1969 tentang proyek bidang industri Golongan A1 1953 bidang No.54.

PT Semen Tonasa adalah produsen terbesar di Kawasan Timur Indonesia yang menempati lahan seluas 715 hektar di desa Biringere kec. Bungoro Kab. Pangkajene Kepulauan 68 kilo meter dari kota Makassar. Perseroan yang memiliki kapasitas terpasang 5.980.000 ton semen per Tahun ini, mempunyai empat unit pabrik, yaitu Pabrik Tonasa I, Pabrik II, Pabrik III, Pabrik IV.²²

1. Pabrik Semen Tonasa unit I

Pabrik semen tonasa unit I didirikan berdasarkan Tap MPRS RI No.II/MPRS/1960 pada tanggal 5 Desember 1960 tentang pola Pembangunan Nasional Semesta Berencana tahapan 1961-1969. Pabrik yang berlokasi di desa Tonasa Kec.Balocci Kab. Pangkajene dan Kepulauan ini sejak tahun 1984 dihentikan operasinya atas pertimbangan ekonomisnya.

2. Pabrik Semen Tonasa unit II

Pabrik semen tonasa II yang berlokasi di Desa Biringere, Kec. Bungoro Kab. Pangkajene dan Kepulauan, sekitar 23 km dari lokasi pabrik unit I yang didirikan berdasarkan persetujuan BAPPENAS No.023/XL-LC/B.V/76 dan No.268/D.I/IX/76 pada tanggal 2 September 1976.

3. Pabrik Semen Tonasa unit III

Pabrik semen tonasa III yang berlokasi sama dengan pabrik semen tonasa II, di bangun berdasarkan persetujuan BAPPENAS No.32/EXC-LC/B.V/1981 dan No.2177/WK/10/1981 pada tanggal 30 oktober 1981.

²² http://sementonasa.co.id/profile_brief.php (1 mei 2015)

4. Pabrik Semen Tonasa IV

Pabrik semen tonasa IV didirikan berdasarkan SK Menteri Perindustrian No.182/MPP.IX/1990, tanggal 02 oktober 1990 dan SK Menteri Keuangan RI No.S.1549/MK 013/1999 tanggal 29 november 1990.

Pabrik semen tonasa ini berlokasi yang sama dengan Tonasa II,III,IV.

D. Status Perusahaan

Pada Awal berdirinya pabrik Semen Tonasa I pada masa konstruksi, perusahaan masih berstatus “Proyek” di bawah naungan Departemen Perindustrian dan Pertambangan. Dengan selesainya proyek pembangunan pabrik Semen Tonasa I, pada tanggal 2 November 1968 , status perusahaan di tingkatkan menjadi status “pabrik” sampai dengan tahun 1971. Pabrik Semen Tonasa ditetapkan menjadi BUMN yang berbentuk Perusahaan Perum (PERUM) berdasarkan PP No. 54 Tahun 1971 tanggal 8 September 1971.

Berdasarkan PP No. 1 tahun 1971, Perusahaan meningkat menjadi Perusahaan Perseroan (Persero). Perubahan bentuk hukum dari PERUM menjadi PERSERO disahkan tahun 1976 dengan akte Notaris Soewarno SH, No. 6 tanggal 9 Januari 1976 di Jakarta dan di Perbaiki dihadapan Notaris H. Bebasa Lalo SH, No,64 tanggal 20 Mei 1976. Terakhir dengan perubahan Anggaran Dasar oleh Notaris Hadi Moentoro SH, di Jakarta No. 11 tanggal 12 Desember 1984. Pada tanggal 15 Desember 1995, PT Semen Tonasa mengadakan konsolidasi dengan PT Semen Gresik (PERSERO) Tbk, dan hal tersebut masih berlangsung hingga sekarang.

E. Visi dan Misi PT Semen Tonasa

a. Visi PT Semen Tonasa

Menjadi perusahaan persemenan terkemuka di Asia dengan tingkat efisiensi tinggi.

b. Misi PT Semen Tonasa

1. Meningkatkan nilai perusahaan sesuai keinginan stakeholders.
2. Memproduksi semen untuk memenuhi kebutuhan konsumen dengan kualitas dan harga bersaing serta penyerahan tepat waktu.
3. Senantiasa berupaya melakukan *improvement* di segala bidang, guna meningkatkan daya saing di pasar dan ebitda margin perusahaan.
4. Membangun lingkungan kerja yang mampu membangkitkan motivasi karyawan untuk bekerja secara profesional.

c. Strategi CSR PT Semen Tonasa

Visi CSR PT Semen Tonasa

Menjadi produsen persemenan di tingkat internasional yang senantiasa meningkatkan nilai tambah bagi stakeholder dan lingkungan.

Tujuan CSR PT Semen Tonasa

Meningkatkan reputasi dan kredibilitas semen tonasa melalui kegiatan melalui kegiatan TJSL (tanggung jawab social dan lingkungan) yang terintegrasi dengan strategi bisnis.

Strategi CSR PT Semen Tonasa

Prioritas di wilayah terkena dampak, mengatasi dampak operasi, fokus pada program konservasi energi yang mendukung ketahanan pangan, saling memberikan manfaat dan berkelanjutan, sosialisasi dan publikasi yang efektif.

Inisiatif CSR PT Semen Tonasa

Terkait strategi bisnis, pemberdayaan masyarakat melalui kesehatan, pendidikan, dan kewirausahaan (termasuk pola pikir, perilaku, pelatihan keterampilan, mengurangi emisi debu dan karbo) dilaksanakan secara tuntas.

F. Struktur Organisasi PT Semen Tonasa

Struktur organisasi bagi suatu perusahaan sangat mutlak sebagai dasar untuk mengetahui lebih jelas wewenang dan tanggung jawab dari suatu jabatan. Dalam struktur PT Semen Tonasa di buat berdasarkan penggabungan kegiatan untuk melaksanakan segala aktifitas perusahaan dalam menunjang tujuan perusahaan, dapat dimanfaatkan berbagai potensi yang ada antara lain tenaga kerja, modal sumber daya alam, dan lain-lain.

Sesuai dengan Anggaran Dasar perusahaan, PT Semen Tonasa dipimpin oleh Direksi, yang terdiri dari seorang Direktur utama dan empat orang Direktur/Direksi. Dalam melakukan tugasnya Direksi oleh Dewan Komisaris. Dewan Komisaris dan Direksi di angkat oleh oleh Rapat Umum Pemegang Saham

(RUPS), yang masing-masing untuk jangka waktu 3 tahun bagi Dewan Komisaris dan Direksi diatur dalam Anggaran Dasar Perusahaan.

Struktur organisasi PT Semen Tonasa didasarkan pada surat Direksi No. 175/KPTS/OT.00.01./04/11-2005. Susunan Personalia PT Semen Tonasa Kabupaten Pangkep adalah :



Struktur Personalial PT Semen Tonasa Kab. Pangkep

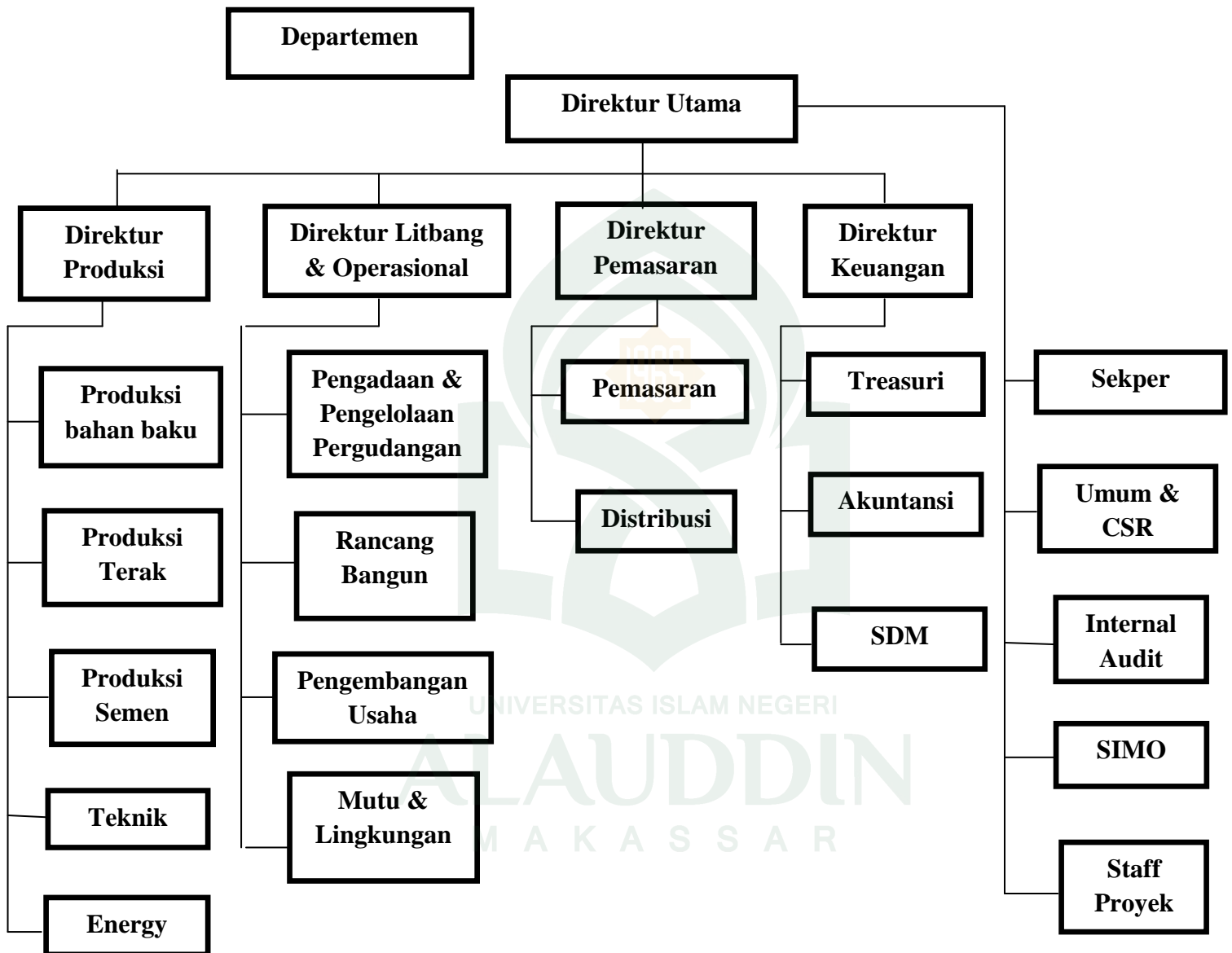

Berdasarkan gambar di atas, tugas dan tanggung jawab bagian-bagian tersebut, yaitu²³ :

a. Direktur Utama

Direktur utama bertanggung jawab atas kelancaran jalannya perusahaan. Direktur utama juga mempunyai tanggung jawab terhadap bidang-bidang yang mendapat pengawasan secara langsung, yaitu : bidang umum, bidang sumber daya manusia, bidang satuan pengawasan intern dan bidang usaha sampingan (Yayasan Dana pensiun dari hari tua, YKST, PT, PKM, Koperasi, Dharma Wanita, bengkel kendari) serta perwakilan Jakarta.

b. Direktur Produksi

Tugas Direktur Produksi yaitu :

1. Terselenggaranya operasi pabrik unit II, pabrik unit III, dan pabrik unit IV.
2. Terselenggaranya pemeliharaan fasilitas yang meliputi perubahannya serta pelabuhan khusus Biringkassi.

c. Direktur Litbang dan Operasional

Tugas litbang dan operasional adalah melaksanakan kegiatan untuk merealisasikan tujuan perusahaan dengan baik meliputi :

²³ repository.unhas.ac.id/.../BAB12-NUR%20INDRA%20LESTARI%20YU (4 Mei 2015)

1. Terselenggaranya semua aktifitas perencanaan dan pelaksanaan proyek perluasan termasuk di dalamnya pengurusan sumber dana untuk pembiayaan proyek-proyek dimaksud.
2. Penelitian terhadap efisiensi semua peralatan unit produksi yang maupun dalam proyek-proyek perluasan.

d. Direktur Pemasaran

Direktur pemasaran bertugas membantu Direktur Utama dalam mengawasi secara langsung pada dua departemen yaitu :

1. Departemen pemasaran

Departemen ini membawahi Biro pemasaran wilayah I, Biro pemasaran wilayah II, Biro pemasaran wilayah III, dan Biro perencanaan dan administrasi pemasaran (PAP), yang di bantu oleh beberapa seksi.

2. Departemen Distribusi

Departemen ini membawahi Biro distribusi I, Biro distribusi II, dan Biro perencanaan dan pengendalian semen dan kantong, serta Biro unit pengantongan dan di bantu oleh beberapa seksi.

e. Direktur Keuangan

Bertanggung jawab atas semua aktivitas perusahaan, tugas direktur keuangan adalah :

1. Pembuatan anggaran pendapatan oleh belanja perusahaan serta mengadakan pengawasan atas pelaksanaan anggaran pendapatan dan belanja perusahaan tersebut.

2. Menyusun pendistribusian hasil produksi semen dengan jalan menyusun strategi pemasaran di seluruh daerah pemasaran di seluruh daerah pemasaran termasuk pengangkutannya.
3. Merencanakan kegiatan pengadaan suku cadang bahan baku, bahan pembantu dan mesin-mesin lainnya sebagai kelengkapan dalam kegiatan produksi.

f. Kepala Departemen atau Bidang

Dalam struktur organisasi PT Semen Tonasa terdapat 12 departemen , tugas dari departemen tersebut adalah :

a. Departemen Hubungan Luar

Bertugas menangani masalah kehumahasan yang menyangkut perwakilan PT Semen Tonasa (persero) di Makassar dan masalah hubungan dengan para pemegang saham. Selain itu bertanggung jawab terhadap perwakilan PT Semen Tonasa (persero) di Jakarta.

b. Departemen Umum

Bertugas menyelenggarakan kegiatan yang bersifat umum, pengamanan instalasi dan kompleks perusahaan, pengurusan masalah tanah dan izin, serta kegiatan yang menyangkut hukum dan kesektariatan.

c. Departemen Satuan Pengawasan Intern

Bertanggung jawab dan kelancaran pengelolaan tugas Departemen satuan pengawasan intern yang meliputi pengawasan finansial dan pengawasan operasional serta tugas-tugas yang diberikan direksi.

d. Departemen Pemasaran

Bertugas merencanakan perencanaan dan analisis pasaran untuk kelancaran pemasaran dan distribusi semen. Disamping itu, bertanggung jawab terhadap pengantongan di Banjarmasin, Samarinda, Bitung, Celukang Bawang dan Ambon.

e. Departemen Logistik

Bertugas merencanakan, mengkoordinir, dan mengawasi pelaksanaan prosedur pengadaan dan manajemen pergudangan.

f. Departemen Akuntansi dan Keuangan

Bertugas memimpin dan mengkoordinir pengelolaan tugas-tugas akuntansi dan keuangan perusahaan.

g. Departemen Operasi I

Bertugas merencanakan, mengkoordinir dan mengawasi pengoperasian pabrik unit II, unit III dan unit IV sesuai RKAP secara efektif, efisiensi, ekonomis, aman terhadap personil dan peralatan serta ikut menjaga kelestarian lingkungan hidup.

h. Departemen Operasi II

Bertugas merencanakan, mengkoordinir, dan mengawasi pengoperasian aset perusahaan dalam memproduksi semen, termasuk pengangkutan semen ke atas kapal pelabuhan Biringkasi dan Makassar dengan biaya serendah mungkin dan aman terhadap personil peralatan serta kelestarian lingkungan hidup.

i. Departemen Litbang

Mengkoordinasikan kegiatan pelaksanaan penelitian proses teknologi penyelenggaraan studi pengembangan perusahaan sistem manajemen perusahaan.

j. Departemen Pengembangan dan Energi

Merencanakan, mengkoordinasikan dan mengawasi serta mengevaluasi pengoperasian aset perusahaan yang meliputi mesin, pembangkit tenaga listrik, alat- alat berat/kecil dan alat-alat tambang, mesin-mesin dan peralatan unit pemecah batu kapur tanah liat dan pasir silica, sehingga kondisinya tetap terpelihara untuk menunjang kelancaran proses produksi.

k. Departemen Sumber Daya Manusia

Merencanakan, Mengkoordinasikan dan mengawasi serta mengevaluasi pengoperasian aset perusahaan dalam penyediaan, pemeliharaan, perawatan, pembinaan dan pengembangan sumber daya manusia agar tercapai produktivitas tenaga kerja yang optimal.

l. Departemen Teknik

Merencanakan, Mengkoordinir dan mengawasi pelaksanaan pembuatan, pabrikasi perhitungan teknis dan finansial untuk modifikasi dan renovasi peralatan serta pembuatan bangunan, sarana dan prasana di lingkungan pabrik, perumahan, pelabuhan Biringkassi, dan terminal-terminal pengantongan semen secara efektif dan efisien.

g. Kepala Biro

Tugas Kepala Biro ini adalah membantu Kepala Departemen atau Kepala Bidang dalam menangani pekerjaan sehari-hari. Penentuan kepala biro berdasarkan pada jenis pekerjaan yang akan di tangani pada masing-masing bidang.

h. Kepala Seksi

Tugas Kepala Seksi adalah membantu kepala biro dalam melaksanakan tugas sehari-harinya. Dan bertanggung jawab penuh secara teknis terhadap semua kegiatan yang langsung dibawahinya.

BAB III

ANALISIS DAN HASIL PENELITIAN

A. Implementasi (*Corporate Social Responsibility*) PT Semen Tonasa di bidang

Pengelolaan Lingkungan Hidup PT Semen

Pengelolaan lingkungan hidup merupakan upaya untuk melestarikan fungsi lingkungan hidup yang meliputi kebijakan penataan, pemanfaatan, pengembangan, pemeliharaan, pemulihan, pengawasan, dan pengendalian lingkungan hidup.

Lingkungan hidup sendiri adalah semua benda dan daya serta kondisi, termasuk di dalamnya manusia dan tingkah perbuatannya, yang terdapat dalam ruang di mana manusia berada dan memengaruhi kelangsungan hidup serta kesejahteraan manusia dan jasad-jasad hidup lainnya.²⁶

Permasalahan lingkungan hidup berkembang dengan cepat di tandai dengan kegiatan pencemaran dan kerusakan lingkungan hidup yang terkait erat dengan perkembangan kemajuan teknologi yang menjadi kesuksesan kegiatan pembangunan nasional multi aspek. Aspek kemajuan teknologi memberikan dampak tidak hanya positif tetapi juga dampak negative, khususnya bagi pelestarian lingkungan hidup.

²⁶ Munadjat Danusaputro, *Hukum Lingkungan, Buku I Umum*, (Jakarta: Binacipta, 1985), hlm. 67

Dengan terjadinya pencemaran lingkungan tersebut tentunya menimbulkan dampak buruk bagi kelangsungan hidup manusia atau masyarakat sekitarnya. Biasanya pencemaran lingkungan terjadi akibat proses produksi suatu perusahaan.

Perusahaan yang didirikan di suatu tempat wajib memperhatikan keseimbangan dan kelestarian sumber daya alam yang dipergunakan dalam proses industrinya serta mencegah timbulnya kerusakan dan pencemaran terhadap lingkungan hidup akibat usaha dan proses industri yang di lakukan. Dampak negatif dapat berupa gangguan kerusakan dan bahaya terhadap keselamatan dan kesehatan masyarakat sekelilingnya yang di timbulkan pencemaran tanah,air, dan udara termasuk kebisingan suara oleh kegiatan industri.

Perlindungan lingkungan merupakan kebijakan manajemen dalam upaya manajemen menjamin pembangunan yang berkelanjutan. Pengelolaan dan pemantauan lingkungan secara terus menerus dilaksanakan oleh Perseroan bekerjasama dengan institusi luar yang terkait. Kesadaran akan pentingnya pengelolaan lingkungan telah di mulai dari berdirinya pabrik Semen Tonasa yang senantiasa dikembangkan dan disempurnakan. Sebagaimana diungkapkan oleh Azis Tahir beliau mengatakan :

“Salah satu upaya pengelolaan lingkungan Semen Tonasa adalah dilakukannya ‘update’ penerapan sistem manajemen lingkungan ISO 14001 dari versi 2004 dan dinyatakan sesuai oleh Badan Sertifikasi Internasional.”²⁷

Seperti yang di ketahui sistem manajemen lingkungan ISO 14001 : 2004 merupakan standar internasional yang berkaitan dengan pengelolaan lingkungan untuk membantu organisasi meminimalkan pengaruh negatif kegiatan operasional mereka terhadap lingkungan yang mencakup udara,air, suara atau tanah.

Sistem manajemen lingkungan merupakan bagian integral dari sistem manajemen perusahaan keseluruhan yang terdiri dari satu set pengaturan-pengaturan secara sistematis yang meliputi struktur organisasi, tanggung jawab, prosedur, proses, serta sumber daya dalam upaya mewujudkan kebijakan lingkungan yang telah digariskan oleh perusahaan. Sistem manajemen lingkungan memberikan mekanisme untuk mencapai dan menunjukkan performasi lingkungan yang baik, melalui upaya pengendalian dampak lingkungan dari kegiatan produk dan jasa, sistem tersebut juga dapat digunakan untuk mengantisipasi perkembangan tuntutan dan peningkatan performasi lingkungan dan konsumen, serta untuk memenuhi persyaratan peraturan lingkungan hidup dari pemerintah.²⁸

Manfaat dari Sistem Manajemen lingkungan atau dengan kata lain manfaat sertifikat ISO 14001 bagi perusahaan yang menerapkannya adalah :

²⁷ Wawancara yang di lakukan oleh karo CSR&PKBL PT Semen Tonasa (6 Maret 2015)

²⁸ <http://www.sertifikatiso.com/iso14001.html> (diakses 8 Maret 2015)

1. Menurunkan potensi negatif/dampak negatif terhadap lingkungan
2. Meningkatkan kinerja lingkungan
3. Memperbaiki tingkat pemenuhan peraturan tentang lingkungan
4. Mengurangi dan mengatasi resiko lingkungan yang mungkin timbul
5. Dapat mengurangi biaya produksi dan meningkatkan pendapatan
6. Dapat mengurangi kecelakaan kerja
7. Dapat memelihara hubungan baik dengan masyarakat, pemerintah ataupun terhadap pihak-pihak lain yang memiliki kepedulian tinggi terhadap lingkungan
8. Memberikan jaminan kepada konsumen mengenai komitmen pihak top manajemen terhadap lingkungan
9. Dapat meningkatkan citra perusahaan
10. Meningkatkan kepercayaan konsumen
11. Memperbesar pangsa pasar
12. Mempermudah dan memperoleh izin dan akses kredit Bank
13. Meningkatkan motivasi para pekerja
14. Meningkatkan hubungan dengan pemasok Sebagai langkah untuk pembangunan yang berkelanjutan²⁹

Selain itu Semen Tonasa berupaya menciptakan “*green industry*” dengan melakukan segala upaya untuk mempertahankan dan meningkatkan kualitas

²⁹ <http://konsultaniso.web.id/sistem-manajemen-lingkungan-iso-140012004/sistem-manajemen-lingkungan-iso-140012004/> (di akses 8 Maret 2015)

lingkungan hidup dan ekosistem secara berkelanjutan, seperti penanaman pohon yang dilakukan karyawan dan masyarakat sekitar.



Gambar : Kegiatan penanam Pohon oleh karyawan PT Semen Tonasa

Bentuk kepedulian dilakukan oleh perusahaan PT Semen tonasa terhadap lingkungan sekitar pabrik, dilakukan penanaman berbagai bibit pohon produktif, seperti sukun, rambutan, lengkung, mangga serta kelapa hibrida, kegiatan ini dilakukan dapat memberi manfaat dalam mengurangi polusi udara dan menghasilkan buah-buahan yang berguna bagi masyarakat sekitar pabrik. Sementara itu, ibu Mantasiah mengatakan bahwa :

*“Semen Tonasa turut melibatkan masyarakat dalam menggelar aksi menanam pohon. Bahkan membagikan dana kompensasi yang di kenal dengan uang debu”.*³⁰

Semua upaya tersebut menjadi potret kinerja perusahaan, khususnya dalam menjawab tantangan sebagai perusahaan ramah lingkungan dan mampu mensejahterakan masyarakat sekitar.

Coorporate Social Responsibility (CSR) dewasa ini menjadi suatu hal yang sangat penting dan telah pula diimplementasikan oleh banyak perusahaan dalam berbagai bentuk kegiatan. Pelaksanaan CSR memainkan peranan yang cukup penting bagi keberlanjutan suatu perusahaan. Kepentingan CSR tidak hanya milik perusahaan tetapi, pada *Stakeholders* dalam hal ini masyarakat lingkaran tambang menjadi aktor lain yang memiliki kepentingan terhadap CSR. Kegiatan perusahaan, terutama perusahaan yang bergerak dalam bidang ekstraksi sumber daya alam yang telah berdampak bagi berbagai elemen dalam kehidupan masyarakat lingkaran tambang. Oleh karena itu perusahaan haruslah menanggapi berbagai isu yang beredar di masyarakat dengan mengimplementasikan CSRnya.

PT Semen Tonasa mengimplementasikan program CSR sebagai salah satu upaya mewujudkan misi perseroan terkait dengan usaha menciptakan kondisi ramah lingkungan terhadap masyarakat sekitarnya secara berkelanjutan dan sistematis. Seperti yang dikatakan Azis Tahir bahwa :

³⁰ Wawancara dengan Ibu Mantasiah warga Desa Biring Ere (10 Maret 2015)

“Perseroan telah menetapkan lima pilar utama yang di dalamnya terdapat berbagai program dan kegiatan CSR, pilar tersebut adalah Tonasa mandiri, Tonasa cerdas, Tonasa sehat, Tonasa bersahaja, dan Tonasa hijau”.³¹



³¹ Wawancara yang dilakukan oleh Karo CSR&PKBL PT Semen Tonasa (6 Maret 2015)

VISI CSR :
MENJADI PERUSAHAAN PERSEMEMAN
TERKEMUKA DI ASIA DENGAN KINERJA PRIMA BERSAMA
STAKEHOLDERS DAN BERKONTRIBUSI PADA PEMBANGUNAN BERKELANJUTAN

PROGRAM CSR TONASA BERSAUDARA

PINSIP DAN NILAI

TRANSPARANSI DAN AKUNTABILITAS	KEARIFAN LOGAL	KEJUJURAN DAN KEPERCAYAAN	KESWADAYAAN	KEADILAN (FAIRNESS)	KEMITRAAN DAN KESETARRAAN	KEMANDIRIAN
--------------------------------	----------------	---------------------------	-------------	---------------------	---------------------------	-------------

PILAR PROGRAM

TONASA MANDIRI	TONASA CERDAS	TONASA SEHAT	TONASA BERSAHAJA	TONASA HIJAU
Desa Mandiri Tonasa 1. Bina usaha mikro 2. Lembaga keuangan Desa (LKD) 3. Badan usaha milik desa (BUMDES) 4. Integrated farming system 5. Rumah dagang Tonasa Berasudara (TB) 6. Akses Teknologi Tepat Guna	1. Lomba Inovasi Energi 2. Pendidikan Anak Usia Dini (PAUD) 3. Beasiswa/Anak Asuh 4. Pustaka Keliling 5. Peningkatan Kompetisi guru dan Kepala Sekolah 6. SMK Unggulan berstandar nasional	1. Sanitasi Lingkungan dan Air Minum 2. Klinik/Ambulan Keliling 3. Perilaku Hidup Bersih (PHBS) 4. Penanggulangan HIV/AIDS dan Penyakit menular 5. Donor Darah 6. Makanan Sehat Organik untuk Ibu dan Balita 7. Rumah Sehat Tonasa Bersaudara	1. Festival Tonasa Bersaudara (makanan tradisional, ritual, tari, nyanyian/kelong2) 2. Sanggar Tonasa Bersaudara 3. Tonasa Bersaudara Awards 4. Peningkatan Kompetensi Mubalig 5. Turnamen Tonasa Cup 6. Rumah Tonasa untuk Pendidikan Al-Qur'an	Infrastruktur 1. Mikro Hidro (Irigasi, Listrik Desa, Jalan Pintas Desa, Pariwisata, Waste Treatment Plant Tonasa) 2. Akses Air Bersih 3. Stimulasi rumah layak huni dan fasilitasnya
Bina Mitra Tonasa 1. Pengembangan <i>Ecopreneurship</i> 2. <i>Local Business Deveploment</i> 3. Dukungan Pemasaran Produk Mitra Binaan				Lingkungan 1. Pemanfaatan lahan tidak terpakai (Mangga,Rambutan,Jati Putih, Jabon,Sorgum,Bambu) 2. Kampanye Penghijauan melalui model tabungan pohon 3. Penguatan program tanaman/kotoran /sampah penghasil energy alternative.

KESIAPAN FORUM DESA,LKD,KOMUNITAS SASARAN DAN INFRASTRUKTUR

KOMITMEN JAJARAN MANAJEMEN PERUSAHAAN

Dalam program tersebut perseroan memiliki sasaran strategis :

1. peningkatan kesehatan dan mempromosikan budaya hidup sehat bagi masyarakat lingkaran dan karyawan PT Semen Tonasa
2. meningkatkan kualitas pendidikan yang berkesinambungan dan memberikan manfaat bersama
3. kemitraan dalam menjalankan program ekonomi yang berorientasi pada kemandirian masyarakat
4. pengelolaan kawasan desa untuk mengurangi dampak operasi, kelestarian lingkungan dan dukungan energi.

Sesuai dengan visi CSR PT Semen Tonasa “ Menjadi perusahaan persemenan terkemuka di Asia dengan kinerja prima bersama *Stakeholders* dan berkontribusi pada pembangunan berkelanjutan “. Dalam lima pilar program CSR itulah di wujudkan menjadi berbagai program peningkatan kesejahteraan, peningkatan kelestarian alam dan lingkungan sekitar serta pemberdayaan masyarakat

Bidang Lingkungan PT Semen Tonasa memberikan bantuan apabila terjadi bencana alam, berupa kebutuhan pokok, obat-obatan, tenaga medis, perlengkapan evakuasi, tempat penampungan sementara, bahan bangunan serta sewa alat berat bagi korban bencana alam putting beliung, banjir, kebakaran. Dalam hal sarana dan prasarana umum, PT Semen Tonasa melakukan renovasi bangunan sarana

pendidikan, balai kesehatan masyarakat, kantor desa/kelurahan, pemeliharaan jalan/jembatan/irigasi, renovasi rumah/beda rumah yang tidak layak dan perbaikan sarana ibadah. Seperti wawancara yang di lakukan dengan sumarni berikut :

*“ Memang ada bantuan PT Semen Tonasa yang diberikan kepada warga yang tertimpa musibah, dan bantuan perbaikan rumah yang tidak layak dan masih banyak bantuan yang diberikan kepada desa biring ere ”.*³²

Sedangkan Samad mengatakan bahwa :

*“ Dalam pemeliharaan irigasi masih kurang di perhatikan ini menyebabkan masih banyaknya yang kekurangan air di persawahan dan pasokan air pada musim kemarau ”.*³³

Hal ini menunjukkan bahwa masih kurang efektif karena masih ada warga yang mengeluhkan mengenai program lingkungan ini, karena menurutnya pemberian bantuan tersebut tidak sesuai dengan harapan mereka. Sebaiknya perusahaan menyerap keluhan masyarakat sekitar biring ere.

Pelestarian alam, PT Semen Tonasa melaksanakan penyuluhan atau seminar lingkungan, pembibitan atau pemeliharaan tanaman/ikan, biaya, pemupukan/pemeliharaan/penyiraman dan biaya uang debu, serta melakukan reklamasi lahan bekas tambang melalui penghijauan. Sehubungan dengan itu Mursidi mengatakan bahwa :

“ Program CSR PT Semen Tonasa sudah bagus karena warga di bagikan uang seratus ribu untuk tiap-tiap rumah sebagai uang ganti rugi akibat debu yang di

³² Wawancara yang di lakukan oleh ibu Sumarni (15 Maret 2015)

³³ Wawancara yang dilakukan oleh samad (15 Maret 2015)

*akibatkan dari aktifitas pabrik dan diberikannya masker setiap warga dan juga di lakukannya penyiraman jalan ”.*³⁴

Selain itu Nurbaya mengatakan bahwa :

*“ memang betul ada penyiraman jalanan tapi itu hanya dilakukan di area kantor pusat saja, ada juga pemberian seribu pohon, serta adanya pembuatan WC umum, tetapi masalah pemberian uang debu saya belum dapat karena saya tidak punya keluarga yang bekerja di PT Semen Tonasa ”*³⁵.

Terlihat bahwa dampak lingkungan dari debu adalah paling merugikan masyarakat apalagi yang ada di sekitarnya karena dari aktifitas pabrik. masyarakat harus menikmati debu setiap hari, menjadi hujan debu yang kerap mengganggu aktifitas masyarakat serta dampak ekologis yang menimpah area persawahan. Jika dulunya warga masih bisa melakukan aktifitas panen dua kali setahun, maka belakangan ini sejak keberadaan pabrik, hal itu tidak dapat lagi di lakukan secara kontinyu, karena warga sering kali harus menjumpai kekurangan pasokan air bila musim kemarau.

serta pemberian air bersih masih kurang efektif karena masih kurang berjalan dengan sesuai harapan masyarakat. Apalagi sungai yang terdapat disekitar kampung biring ere ikut tercemar dari aktivitas pabrik tersebut. hujan debu yang kerap mengganggu aktifitas masyarakat serta dampak ekologis yang menimpah area persawahan. Jika dulunya warga masih bisa melakukan aktifitas panen dua kali

³⁴ Wawancara yang di lakukan oleh Mursidi (16 Maret 2015)

³⁵ Wawancara yang dilakukan oleh Nurbaya (17 Maret 2015)

setahun, maka belakangan ini sejak keberadaan pabrik, hal itu tidak dapat lagi dilakukan secara kontinyu, karena warga sering kali harus menjumpai kekurangan pasokan air bila musim kemarau.

Beberapa program CSR berusaha meningkatkan kapasitas masyarakat lokal namun secara umum realisasi program lebih berorientasi pada kegiatan-kegiatan berupa pendirian infrastruktur fisik dalam bentuk pembangunan fasilitas pendidikan, kesehatan, prasarana air bersih, jalan dan tempat peribadatan.

Pada konteks ini, kadang sulit dipisahkan apa tujuan sebenarnya dari pembangunan tersebut. pembangunan tersebut kadang bukan ditujukan untuk masyarakat lokal namun untuk perusahaan itu sendiri. Pendirian fasilitas transportasi berupa jalan misalnya, pada tingkat tertentu sebenarnya ditujukan untuk mempercepat jalannya proses produksi. Lihat saja pada gambar di bawah ini :





Gambar : Jalur lalu lintas yang di lewati truck muatan

Dilihat pada gambar tersebut jelas bahwa kegiatan operasional perusahaan pada proses pengangkutannya berjalan lancar hanya saja jalur yang di lewati truck muatan yang keluar masuk terlihat sangat gersang dan berdebu hal ini sangat mengganggu warga sekitar yang tinggal di dekat kawasan tersebut.

Seharusnya ada perencanaan, pemanfaatan, pengendalian, pemeliharaan, pengawasan dan penegakan hukum. Untuk melestarikan fungsi lingkungan hidup dan mencegah terjadinya pencemaran atau kerusakan lingkungan hidup. Karena dengan perencanaan yang baik baik dan benar perlindungan dan pengelolaan lingkungan hidup akan dapat berjalan dengan baik pula. Begitu pula dengan pemanfaatan, pengendalian, pemeliharaan, pengawasan dan penegakan hukum bisa baik dan benar kalau perencanaannya juga baik sebelumnya.

Melihat dari itu masyarakat Biring Ere mengharapkan agar pemberian bantuan ini di laksanakan secara merata, tidak pilih kasih karena masih ada warga yang tidak menerima uang debu dan ini yang memicu Aksi demo yang pada dasarnya merupakan kegiatan protes yang dilakukan secara massal oleh warga karena mereka merasa ada ketidaksesuaian antara apa yang seharusnya dan apa yang terjadi. Karena menurutnya kegiatan ekstraksi yang dilakukan oleh perusahaan tambang dari kegiatan tambangnya di antaranya lingkungan dimana eksplorasi yang di lakukan dapat mengakibatkan degradasi lingkungan.

Rusaknya wilayah persawahan yang menjadi masalah lingkungan yang harus dicari penyelesaiannya oleh perusahaan. Kerusakan lahan persawahan warga tentunya berdampak bagi aspek perekonomian warga yang sebagian besar bermata pencaharian sebagai petani. Selain masalah lingkungan warga juga mengeluhkan masalah kesehatan, debu akibat peledakan karts (bahan baku semen) mengakibatkan warga terkena penyakit infeksi paru-paru atau (ISPA). Seperti wawancara dengan Azis Tahir Bahwa :

“Masalah debu kami sudah mengupayakan mengatasi masalah tersebut, karena tidak mungkin kita mendapatkan PROPRER (Program Penilaian peringkat kinerja perusahaan) hijau dari Kementrian Lingkungan Hidup kalau kita tidak mengupayakan mengatasi masalah debu. Kami juga sudah mempunyai Forum desa yang yang di wakili dengan tokoh pemuda, wanita, LSM, tokoh masyarakat, sehingga keterwakilan dari elemen inilah yang di adopsi masuk kesini dan Seharusnya peningkatan kualitas hidup yang ada di sekitar pabrik adalah urusan pemerintah, karena menurut saya, pemerintah adalah sebuah lembaga yang

*memang mengurus kesejahteraan masyarakat, karena perusahaan sudah membayar pajak demi peningkatan kesejahteraan masyarakat dan diserahkan kepada pemerintah yang bersangkutan, kalau masalah debu kami sudah mengupayakan mengatasi masalah tersebut tidak mungkin kita mendapatkan PROPER hijau kalau kita tidak serius menangani masalah debu”.*³⁶

Persoalan-persoalan yang berkaitan dengan CSR ini tidak mungkin hanya diselesaikan oleh satu pihak saja, artinya hal ini tidak hanya merupakan tanggung jawab perusahaan saja. Sinergi yang diharapkan adalah adanya kemitraan antara perusahaan , pemerintah dan komunitas. Sinergi ini yang disebut kemitraan tripartit.

Penerapan konsep CSR dalam berbagai bidang program, pemerintah dapat mengambil peran sebagai fasilitator. Sehingga pemerintahpun tidak lepas tangan begitu saja, tetapi pemerintah juga aktif ikut terlibat untuk terus mendorong program CSR.

Selanjutnya pemerintah dalam menjalankan peranan dan fungsinya sebagai pembuat regulasi dengan menyusun standar dan aturan tentang pelaksanaan CSR melalui peraturan pemerintah selain memperhatikan prinsip *Good Corporate Governance* (GCG) juga memperhatikan kaidah-kaidah atau asas-asas pemerintahan yang baik dalam pembuatan kebijakannya. Pembuatan kebijakan ini

³⁶ Wawancara yang dilakukan oleh Asiz Tahir Karo & PKBL PT Semen Tonasa (10 Maret 2015)

harus bebas, tanpa pengaruh siapapun dan mampu mengkoordinir kepentingan para pihak yaitu kalangan pengusaha dan masyarakat secara adil dan transparan.

Perusahaan juga harus berperan sebagai agen sosial perubahan, karena perusahaan telah menyisihkan sebagian laba bersih operasionalnya, juga memiliki kewajiban bayar pajak, yang sudah barang tentu mendongkrak pendapat asli daerah (PAD) dan menambah devisa negara. Selain itu, perusahaan juga menyisihkan sebagian dari laba operasionalnya kepada masyarakat, mesti di dukung dari berbagai pihak secara jujur tanpa adanya penyelewengan-penyelewengan yang bersifat politisi baik dari pemerintah (pusat dan daerah), LSM dan masyarakat serta pihak-pihak tersebut saling mengontrol agar arah gerak CSR di berbagai bidang tetap sasaran.

Bentuk peran masyarakat yang diharapkan adalah memberikan informasi, saran dan masukan atau pendapat untuk menentukan program yang akan dilakukan. Bentuk peran serta ini, bisa langsung oleh masyarakat atau melalui perwakilan dari seluruh komunitas yang ada, seperti LSM, kelompok pemuda dan mahasiswa,serta tokoh agama dan masyarakat. Komunitas lokal harus dipandang sebagai satu kesatuan dengan perusahaan yang dapat memberikan manfaat timbal baik.

B. Sinergi Pemerintah dan Perusahaan dalam (*Corporate Social Responsibility*) PT Semen Tonasa

Kemitraan tripartit ini kemitraan antara kalangan dunia usaha, pemerintah dan masyarakat saling sinergi dan mesti ditingkatkan lagi. Dari segi bisnis perusahaan sedapat mungkin memaksimalkan potensinya untuk melakukan program CSR secara komprehensif dan berkesinambungan. Dari segi komunitas, dapat berperan proaktif dengan memberi input yang baik pada perusahaan dan siap berpartisipasi aktif untuk menyukseskan program CSR. Adapun dari sisi pemerintah, perlu menciptakan iklim yang kondusif untuk berkembangnya program CSR yang digelar kalangan dunia usaha sehingga terwujud *public, private, and community partnersip*. Tujuan akhirnya jelas, apabila rasa kebersamaan kuat, semuanya dapat tumbuh dan berkembang secara *sustain*.

Pada sisi lain perusahaan PT Semen Tonasa tidak mengajak pemerintah secara langsung ikut berpartisipasi dalam setiap pelaksanaan kegiatan CSR seperti yang di katakan oleh Kepala Desa Biring Ere A.Alam As Simpung Ago bahwa :

*“ Pemerintah desa tidak dilibatkan dalam pelaksanaan program CSR dan dalam bentuk implementasi dari program CSR, kami hanya sebatas mengetahui kalau di desa ada bantuan ataupun kegiatan CSR PT Semen Tonasa ”.*³⁷

Ada baiknya perusahaan mengikutsertakan pemerintah desa dalam kegiatan CSR agar tercipta hubungan yang baik, harmonis dan saling percaya

³⁷ Wawancara yang dilakukan oleh A.Alam As Simpung Ago (17 Maret 2015)

antara pihak perusahaan dan aparat desa. Tujuan diadakannya forum memang baik, tetapi sejauh ini forum tersebut belum mampu untuk menyatukan berbagai kepentingan di antara *Stakeholder*. oleh karena itu harus bersikap lebih terbuka dan transparan, juga lebih sering berinteraksi langsung dengan masyarakat dan pemerintah desa agar dapat terjalin kerja sama yang baik.

Kurangnya komunikasi antara pihak perusahaan dengan bukan semata-mata karena kesalahan perusahaan. Pemerintah desa juga harus berusaha untuk mendekatkan diri dengan perusahaan dan melibatkan diri pada setiap aktivitas CSR perusahaan.

Rendahnya keterlibatan masyarakat dengan pemerintah desa pada realisasi program CSR secara keseluruhan. Salah satu alasan rendahnya partisipasi masyarakat dan pemerintah desa tersebut dikarenakan program didesain oleh perusahaan dan kurang melibatkan masyarakat dan pemerintah. Pada tahap realisasi, program melibatkan masyarakat dan pemerintah dengan intensitas berbeda sedangkan pada tahap evaluasi dan pelaporan terlihat bahwa tahapan itu tidak melibatkan mereka. Akibatnya adalah koordinasi dalam merealisasi program antara perusahaan dan pemerintah daerah berjalan tidak baik, yang menyebabkan kegiatan CSR perusahaan kurang terungkap.

Idealnya program CSR di praktikkan secara integral dengan program pembangunan pemerintah desa. Namun kenyataan yang terjadi adalah program

CSR dengan program pembangunan regional atau berjalan secara terpisah tanpa ada kerangka kerja yang jelas. Secara ekonomis ini menimbulkan ketidakefiesenan. Pada sisi lain, secara sosial-politis hal ini akan menimbulkan kebingunan-kebingunan dalam masyarakat mengakibatkan hubungan pemerintah desa dengan perusahaan kurang baik.

Pemerintah desa seharusnya merangkul perusahaan untuk mensinergikan program-program pemberdayaan masyarakat yang dilakukan perusahaan agar tidak terkesan berjalan sendiri-sendiri. Membangun sekolah, jalan dan tempat ibadah adalah tugas pemerintah, bukan perusahaan. Perusahaan bertanggung jawab membayar pajak kepada negara dan pemerintah. Pemerintah bertanggung jawab mengelola dana pajak untuk antara lain membangun infrastruktur dan fasilitas umum. Walaupun memang pelaksanaan CSR merupakan kewajiban perusahaan, bukan berarti semuanya menjadi tanggung jawab perusahaan.

Tumpang tindih tanggung jawab antara perusahaan dan pemerintah desa justru akan mengacaukan sistem dan mengaburkan akuntabilitas yang sebenarnya. Jangan sampai masyarakat terus menerus terjebak dan terbolak balik di tempat di mana kerusakan yang diakibatkan operasi sebuah perusahaan justru ditanggung negara, sementara tanggung jawab negara menyejahterakan rakyat malah dilimpahkan kepada perusahaan.

BAB IV

PENUTUP

A. Kesimpulan

Berdasarkan hasil penelitian dan pembahasan yang telah dikemukakan, peneliti menyimpulkan sebagai berikut :

1. PT Semen Tonasa sebagai suatu badan usaha yang mengelola sumber daya alam, maka perusahaan telah melakukan kewajiban hukum yakni melaksanakan tanggung jawab sosial dan lingkungan hidup seperti yang tercantum dalam berbagai peraturan perundang-undangan tentang tanggung jawab sosial dan lingkungan hidup seperti yang terdapat dalam peraturan Menteri BUMN No. 4 Tahun 2007 mengenai Program Kemitraan dan Bina Lingkungan (PKBL), PT Semen tonasa juga menerapkan sistem manajemen lingkungan ISO 14001 dengan vesrsi 2004 dan dinyatakan oleh badan Sertifikat Internasional, yang dapat meminimalkan pengaruh negatif kegiatan operasional mereka terhadap lingkungan yang mencakup udara, air, tanah.
2. Dalam program CSR PT Semen Tonasa masih kurang efektif karena masih adanya kegiatan yang belum dilaksanakan dengan baik karena kurangnya pengawasan dari pihak perusahaan dan kurang terlibatnya masyarakat dan pemerintah. Selain itu, adanya forum yang di buat oleh perusahaan sebagai

kemitraan perusahaan dengan masyarakat ternyata belum mampu perusahaan dalam menginformasikan kegiatan CSR mereka karena forum tidak menyentuh seluruh warga dan pemerintah.

B. Saran

Berdasarkan Dari Penelitian Diharapkan PT Semen Tonasa :

1. Program Kemitraan dan Bina Lingkungan ini sangat bagus, bukan berarti masyarakat sudah terbebas dari polusi atau pencemaran limbah. Harapannya perusahaan lebih meningkatkan kepeduliannya terutama yang berada di area pabrik. Dan bisa meminimalisir dampak dari debu tersebut.
2. Dalam Program kemitraan sebaiknya perusahaan melakukan pengawasan ekstra terhadap mitra binaannya agar dana yang diberikan oleh perusahaan tetap sasaran dan tidak disalahgunakan, sehingga tidak adanya istilah pilih kasih dengan pihak perusahaan yang memperoleh bantuan.
3. Forum desa yang di bentuk oleh oleh perusahaan memiliki peranan penting dalam menyebarkan informasi kegiatan CSR perusahaan karena forum tersebut menghubungkan masyarakat dengan pihak perusahaan. Forum tersebut menjadi satu bagian penting dalam kegiatan CSR perusahaan, oleh karena itu pengurus forum harus mampu memperbaiki kinerja mereka dan lebih bertanggung jawab agar tercipta hubungan yang harmonis sehingga warga, pemerintah desa, dan perusahaan bekerja bersama-sama untuk meningkatkan kesejahteraan masyarakat di desa Biring Ere.

DAFTAR PUSTAKA

- Al-Qur'an dan Terjemahnya*, Republik Indonesia, Departemen Agama
CV. Penerbit J-ART : 2005
- Adjie Habib, *Badan Hukum Prinsip-Prinsip dan Tanggung Jawab Sosial Perseroan Terbatas*. Bandung, CV. Mandar Maju : 2008
- Akib Muhammad, *Hukum Lingkungan Perspektif Global dan Nasional*, Jakarta: PT Rajagrafindo Persada : 2014
- Azheri Busyra, *Corporate Social Responsibility: dari Voluntary menjadi Mandatory*. Jakarta, Rajawali Pers : 2012
- Bahrudin. *Institusionalisasi Corporate Social Responsibility*. Dalam Susetiawan. *Corporate Social Responsibility*, komitmen untuk pemberdayaan masyarakat : 2012
- Bungin Burhan, *Metode penelitian kualitatif*. Jakarta, Kencana : 2009
- Budi Untung Hendrik, *Corporate Social Responsibility* Jakarta : Sinar Grafika Offset : 2007
- Danusaputro Munadjat, *Hukum Lingkungan, Buku I Umum*, Jakarta: Binacipta, 1985
- Djogo Tony, "Politik lingkungan (*Enviromental politics*)", di akses dari <http://devenvist.blogspot.com/2014/10/politik-lingkunganenvironmental.html>

- Dwi,Kartini, *Corporate Social Responsibility Transformasi konsep sustansibility Management dan implementasi di Indonesia*, Bandung : PT Reflika Aditama, : 2009
- Herman Hidayat, *politik lingkungan pengelolaan hutan masa orde baru dan reformasi*.Jakarta, Yayasan Obor Indonesia : 2005
- Keraf, A.Sonny,*Etika Bisnis,Membangun Citra Bisnis Sebagai Profesi Luhur*. Yogyakarta, Kanisius : 1993
- Lageranna Akmal, *Pelaksanaan Tanggung Jawab Perusahaan (Corporate Social Responsibility/CSR) Pada perusahaan industri rokok (Studi pada PT Djarum Kudus, Jawa Tengah)*. Makassar: Universitas Hasanuddin Fakultas Hukum : 2013
- Musselman,Vernon A. dan John H. Jackson *Pengantar Ekonomi Perusahaan,Edisi Kesembilan, Jilid 1*, Jakarta : Erlangga : 1988
- Rudito, Bambang dan Melia Famiola, *CSR (Corporate Social Responsibility)*, Bandung : Penerbit Rekayasa Sains : 2013
- Soemartono, Gatot P , *Hukum Lingkungan Indonesia*, Jakarta: Sinar Grafika, 1996
- Shabir, Nurul Inayah, *Analisis Implementasi corporate social responsibility (CSR) PT Semen tonasa dalam upaya pengembangan masyarakat*

sekitar. Makassar: Universitas Hanasanuddin Fakultas Ekonomi dan
Bisnis : 2014

Sidabalok Janus , *Hukum Perusahaan*, Bandung, Penerbit Nuasa Aulia : 2012

Pasal 3 Undang-Undang Nomor 32 Tahun 2009 tentang Perlindungan dan
Pengelolaan Lingkungan Hidup

Pasal 4 Undang-Undang Nomor 32 Tahun 2009 Tentang Perlingdungan dan
Pengelolaan Lingkungan Hidup.

Bab III Undang-Udang Nomor 32 Tahun 2009 Tentang Perlindungan dan
Pengelolaan Lingkungan Hidup.

Bab IV Undang-Undang Nomor 32 Tahun 2009 Tentang Perlindungan dan
Pengelolaan Lingkungan Hidup

http://sementonasa.co.id/profile_brief.php

repository.unhas.ac.id/.../BAB12-NUR%20INDRA%20LESTARI%20YU

<http://konsultaniso.web.id/sistem-manajemen-lingkungan-iso>

140012004/sistem-manajemen-lingkungan-iso

140012004p://www.sertifikatiso.com/iso14001.html

http://sementonasa.co.id/peristiwa_penting.php

<http://blog.ummy.ac.id/ervin/files/2012/06/akmk29.pdf>

RIWAYAT HIDUP



NUR AWALIAH MAHDI, lahir Ujung Pandang 30 November 1993 anak pertama dari dua bersaudara. Anak dari pasangan Drs. H. Mahdi dan Dra Nurhayati, mengikuti jenjang pendidikan mulai Taman Kanak-Kanak yaitu TK Pertiwi tahun 1999, melanjutkan pada jenjang SDN 3 Jagong dan tamat pada tahun 2005 dan di tahun yang sama melanjutkan ke SMPN 1 Pangkajene, tamat pada tahun 2008 di tahun yang sama pula melanjutkan di SMA Negeri 1 Pangkajene dan tamat pada tahun 2011. Di tahun 2011 melanjutkan ke perguruan tinggi di Makassar yaitu UIN Alauddin Makassar mengambil Fakultas Ushuluddin, Filsafat, dan Politik, Jurusan Ilmu Politik. Kemudian bergabung dengan teman-teman mahasiswa ilmu politik 2011 dan ditempatkan di kelompok IPO 3 dan 4. Penulis mulai bergabung di Himpunan Mahasiswa Jurusan Ilmu Politik (HMJ IP) dan Asosiasi Mahasiswi Ilmu Politik (AMIP) UIN Alauddin Makassar..