

**PEMBERIAN POTONGAN HARGA DENGAN PENGGUNAAN KARTU
MEMBER DALAM TRANSAKSI JUAL BELI DI RAMAYANA M'TOS
MAKASSAR**

(Perspektif Ekonomi Islam)



Skripsi

Diajukan untuk Memenuhi Salah Satu Syarat Meraih Gelar
Sarjana Ekonomi Islam Jurusan Ekonomi Islam
Pada Fakultas Ekonomi dan Bisnis Islam
UIN Alauddin Makassar

UNIVERSITAS ISLAM NEGERI
ALAUDDIN
M A K **RASMI** S A R
10200112070

JURUSAN EKONOMI ISLAM

FAKULTAS EKONOMI DAN BISNIS ISLAM

UNIVERSITAS ISLAM NEGERI ALAUDDIN MAKASSAR

2016

PERNYATAAN KEASLIAN SKRIPSI

Mahasiswa yang bertanda tangan di bawah ini :

Nama : Rasmi
NIM : 10200112070
Tempat/Tgl.Lahir : Maros, 04 Desember 1994
Jurusan : Ekonomi Islam
Fakultas : Ekonomi dan Bisnis Islam
Alamat : Mallengkeri 1 No.08
Judul : Pemberian Potongan Harga Dengan Penggunaan Kartu Member Dalam Transaksi Jual Beli Di Ramayana M'Tos Makassar (Perspektif Ekonomi Islam)

Menyatakan dengan sesungguhnya dan penuh kesadaran bahwa skripsi ini benar hasil karya sendiri. Jika di kemudian hari terbukti bahwa ia merupakan duplikat, tiruan, plagiat, atau dibuat oleh orang lain, sebagian atau seluruh, maka skripsi dan gelar yang diperoleh karenanya batal demi hukum.

Makassar, 14 November 2016

Penyusun,



Rasmi





NIM : 10200112070

PENGESAHAN SKRIPSI

Skripsi yang berjudul **“Pemberian Potongan Harga Dengan Penggunaan Kartu Member dalam Transaksi Jual Beli di Ramayana M'Tos Makassar (Perspektif Ekonomi Islam)”**, yang disusun oleh RASMI, NIM: 10200112070, mahasiswi Jurusan Ekonomi Islam Pada Fakultas Ekonomi Dan Bisnis Islam UIN Alauddin Makassar, telah diuji dan dipertahankan dalam sidang munaqasyah yang diselenggarakan pada hari Jumat, tanggal 9 Desember 2016 M, bertepatan dengan 9 Rabi'ul-Awwal 1438 H, dinyatakan telah dapat diterima sebagai salah satu syarat untuk memperoleh gelar sarjana Ekonomi Islam, Jurusan Ekonomi Islam (dengan beberapa perbaikan).

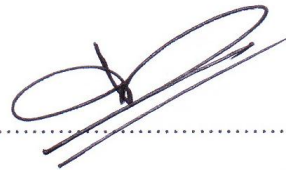
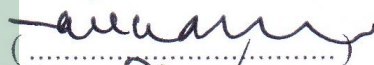
Makassar, 14 Desember 2016 M
14 Rabi'ul-Awwal 1438 H

DEWAN PENGUJI:

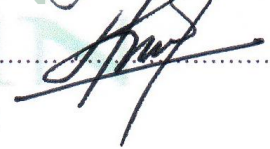
Ketua	: Prof. Dr. H. Ambo Asse, M.Ag.	()
Sekretaris	: Dr. H. Abdul Wahab, SE., M.Si.	()
Munaqisy I	: Dr. Syaharuddin., M.Si	()
Munaqisy II	: Hasbiullah, SE., M.Si.	()
Pembimbing I	: Prof. Dr. H. Muslimin Kara, M.Ag.	()
Pembimbing II	: Drs. Thamrin Logawali, MH.	()

Diketahui Oleh:

Dekan Fakultas Ekonomi Dan Bisnis
Islam
UIN Alauddin Makassar

Prof. Dr. H. Ambo Asse, M.Ag
NIP : 19581022 198703 1 002

KATA PENGANTAR



Assalamu 'alaikum Wr...Wb..

Puji syukur penulis panjatkan atas kehadiran Allah Yang Maha Kuasa. Hanya atas berkatnya Rahmat-Nya penulis dapat mengerjakan skripsi ini yang berjudul ***“Pemberian Potongan Harga Dengan Penggunaan Kartu Member Di Ramayana M'Tos Makassar (Perspektif Ekonomi Islam)”***.

Penyusunan skripsi ini tidak terlepas dari bimbingan, bantuan, dan dukungan yang sangat berarti dari berbagai pihak terutama Ayah **Sirajuddin** dan Ibu **Muliana** selaku orang tua tercinta, yang sungguh penulis tak mampu membalas setiap pengorbanannya selama ini, yang telah mempertaruhkan seluruh hidupnya untuk kesuksesan anaknya, pada kesempatan yang baik ini, penulis dengan ketulusan hati mengucapkan terima kasih yang sedalam-dalamnya kepada :

1. Bapak Prof Dr.Musafir Pababbari, M.Si., selaku Rektor Universitas Islam Negeri (UIN) Alauddin Makassar.
2. Bapak Prof. Dr. H. Ambo Asse, M.Ag selaku Dekan Fakultas Ekonomi dan Bisnis Islam UIN Alauddin Makassar.
3. Ibu Dr. Rahmawati Muin, M.Ag dan Drs. Thamrin Logawali.,MH selaku Ketua Jurusan dan Sekertaris Jurusan Ekonomi Islam UIN Alauddin Makassar.

4. Bapak Prof. Dr. H. Muslimin Kara, M.Ag dan Drs. Thamrin Logawali, M.H selaku Pembimbing yang telah meluangkan waktu dan pikiran untuk memberikan bimbingan, masukan sehingga skripsi ini selesai dengan baik.
5. Segenap Dosen Fakultas Ekonomi dan Bisnis Islam UIN Alauddin Makassar yang telah memberikan kesempatan kepada penulis untuk mengikuti pendidikan, memberikan ilmu pengetahuan, selama penulis melakukan studi.
6. Para Staf dan Karyawan Fakultas Ekonomi dan Bisnis Islam UIN Alauddin Makassar yang telah membantu kelancaran proses administrasi.
7. Segenap keluarga besarku yang senantiasa membantu dalam menyelesaikan penyusunan skripsi serta senantiasa menyemangati.
8. Bapak A. Jamal, selaku Store Manager Ramayana M'Tos Makassar yang telah memberikan ijin kepada penulis dalam melaksanakan penelitian.
9. Ibu Irah Kesuma dan K'Halwiyah selaku kepala HRD dan *Customer service Member* yang banyak membantu dalam memberikan informasi dan data selama proses penyusunan skripsi.
10. Para karyawan Ramayana M'Tos Makassar yang ikut membantu memberikan informasi-informasi selama proses penyusunan skripsi.
11. Sahabat-sahabat terhebatku Sri Rahayu Badawi, Nurmiati, Sitti Khadijah, Jumriati, Hikmah Pratiwi Hafid, S.Ei, Nisma Wati, Wahyuddin, Nur Khaerat Sidang yang selalu memberikan dukungan untuk tetap semangat dalam menyelesaikan skripsi ini.

12. Teman-teman KKN Angk-51 Bontonompo Selatan Desa Sengka dusun Allu, terima kasih telah menemani selama dua bulan dalam pengabdian di Masyarakat.

13. Teman-teman seperjuangan dalam penyusunan skripsi terima kasih atas dukungannya selama penyusunan skripsi.

14. Semua pihak yang tidak bisa dituliskan satu per satu, terima kasih atas segala bantuan dan dukungan yang telah diberikan kepada penulis sehingga penulis dapat menyelesaikan skripsi ini.

Semoga semua yang telah mereka berikan kepada penulis dapat menjadi amal ibadah dan mendapat balasan dari Allah SWT. Akhir kata, penulis berharap semoga skripsi ini bermanfaat bagi penulis dan kepada seluruh pembaca. *Amin ya Rabbal 'Alamin.*



Samata, 09 November 2016

Penyusun,

Rasmi
10200112070

DAFTAR ISI

JUDUL	i
PERNYATAAN KEASLIAN SKRIPSI.....	ii
KATA PENGANTAR.....	iii
DAFTAR ISI.....	vi
DAFTAR TABEL.....	viii
DAFTAR GAMBAR.....	ix
ABSTRAK	x
BAB I PENDAHULUAN.....	1-9
A. Latar Belakang.....	1
B. Deskripsi Fokus.....	6
C. Rumusan Masalah	7
D. Kajian Pustaka.....	7
E. Tujuan dan Kegunaan Penelitian.....	8
BAB II TINJAUAN PUSTAKA	10-38
A. Konsep Dasar Ekonomi Islam.....	10
B. Jual Beli dalam Pandangan Islam.....	13
C. Teori Harga, Penetapan Harga dan Potongan Harga.....	19
D. Pandangan Islam terhadap Penetapan Harga Jual.....	30
E. Pandangan Islam Terhadap Potongan Harga.....	36
F. Kerangka Pikir.....	37
BAB III METODOLOGI PENELITIAN	39-43
A. Jenis dan Lokasi Penelitian	39
B. Pendekatan Penelitian.....	40
C. Sumber Data	40
D. Teknik Pengumpulan Data	40
E. Instrumen Penelitian.....	43
F. Teknik Pengolahan dan Analisis Data.....	43
G. Pengujian Keabsahan Data.....	43

BAB IV HASIL PENELITIAN.....	44-61
A. Gambaran Umum PT Ramayana Lestari Sentosa	44
B. Mekanisme Pemberian Potongan Harga Menggunakan Kartu Member di Ramayana M'Tos Makassar	49
C. Dampak Kartu Member Bagi Pelanggan dan Perusahaan	55
D. Pemberian Potongan dengan Kartu Member dalam Jual Beli Perspektif Ekonomi Islam	59
 BAB V PENUTUP	 62-63
A. Kesimpulan	62
B. Saran	63
 DAFTAR PUSTAKA	 64-66
 LAMPIRAN-LAMPIRAN	 67-72
 DAFTAR RIWAYAT HIDUP	 73



DAFTAR GAMBAR

Gambar 2.1	37
Gambar 4.1	48
Gambar 4.2	52



DAFTAR TABEL

Tabel 4.1	56
Tabel 4.2	57



ABSTRAK

Nama : Rasmi

Nim : 10200112070

**Judul : Pemberian Potongan Harga Dengan Penggunaan Kartu Member
Dalam Transaksi Jual Beli Di Ramayana M'Tos Makassar
(Perspektif Ekonomi Islam)**

Pokok masalah penelitian ini yaitu 1) Bagaimana mekanisme pemberian potongan harga dengan penggunaan kartu member dalam transaksi jual beli di Ramayana M'Tos Makassar?, 2) Bagaimana dampak kartu member bagi pelanggan yang menggunakan kartu member dan perusahaan yang mengeluarkan kartu member?, 3) Bagaimana pandangan ekonomi Islam terhadap pemberian potongan harga dengan menggunakan kartu member di Ramayana M'Tos Makassar?

Penelitian ini merupakan penelitian lapangan (*field research*). Dengan sifat penelitian deskriptif kualitatif yaitu memaparkan obyek penelitian secara apa adanya sesuai dengan keberadaan dan informasi data yang ditemukan di Ramayana M'Tos Makassar dimana peneliti melakukan wawancara mengenai mekanisme pemberian potongan harga dengan menggunakan kartu member dalam transaksi jual beli dan pendekatan yang digunakan yaitu pendekatan ekonomi Islam.

Hasil penelitian ini menunjukkan bahwa pemberian potongan harga dengan menggunakan kartu member boleh dalam hukum Islam sebab pelanggan tidak dibebankan biaya sepeserpun ketika melakukan registrasi untuk jadi member Ramayana. Pemberian potongan harga dalam transaksi sesuai dengan kaidah jual beli. Kartu member sangat memberi dampak kepada pihak perusahaan yang mengeluarkan kartu member dan pihak yang menggunakan kartu member.

Implikasi dari penelitian ini adalah sebaiknya pihak Ramayana melakukan transparansi terhadap informasi mengenai kartu member sebagai bentuk perhatian pihak Ramayana kepada *Customer*.

Keyword: Potongan Harga, Kartu Member, jual beli

BAB I

PENDAHULUAN

A. Latar Belakang

Perkembangan dunia yang semakin cepat menuntut setiap individu untuk siap dalam menghadapi segala perubahan yang terjadi. Dimana tanpa kita sadari bahwa segala perubahan itu terjadi secara cepat. Perkembangan teknologi yang terus mengalami peningkatan mengikuti perkembangan zaman sangat berpengaruh kepada para pelaku bisnis karena mereka dengan mudah memproduksi barang/jasa dengan mengikuti selera konsumen.

Di era globalisasi sekarang ini banyak sekali usaha diberbagai bidang dari usaha kecil hingga usaha yang membutuhkan *budget* yang besar untuk menjalankan suatu usaha. Seperti usaha toko pakaian, bisnis fotografi serta usaha yang bergerak dibidang jasa. Usaha tersebut menyajikan berbagai macam barang/jasa dengan segala kelebihannya yang bertujuan untuk menarik perhatian konsumen agar membeli barang/jasa tersebut guna memenuhi kebutuhan hidupnya. Keputusan pembelian didasarkan pada penilaian yang dibentuk mengenai nilai pemasaran yang dilakukan konsumen yang didasarkan pada pengalaman pembelian produk sebelumnya. Kepuasan konsumen dapat diukur apabila produk yang dibeli sesuai dengan harapan konsumen.¹ Hal ini menunjukkan bahwa pelaku bisnis dan konsumen saling

¹ Etta Mamang Sangadji dan Sopiah, *Perilaku Konsumen* (Yogyakarta: Andi Offset.2013).h.181

mendapat keuntungan, konsumen mendapatkan produk yang diinginkan dan pelaku bisnis (produsen) mendapatkan keuntungan dari barang yang diproduksinya.

Menjalankan usaha bisnis, Islam memandang bahwa kegiatan tersebut memiliki nilai bagi setiap individu dalam memenuhi kebutuhan hidupnya khususnya kegiatan yang mencakup transaksi jual beli. Kegiatan jual beli yang dilakukan dalam usaha bisnis tentulah harus sesuai dengan rukun dan syarat jual beli yang mana jual beli merupakan suatu perjanjian tukar menukar benda atau barang yang mempunyai nilai secara sukarela antara kedua belah pihak, yang satu menerima benda-benda dan pihak lain menerimanya sesuai dengan perjanjian atau ketentuan yang telah dibenarkan syara'.²

Rukun dan syarat jual beli menurut jumhur ulama yaitu:

Shighāt (ucapan akad) yaitu ijab dan qabul, '*aqīd* (orang yang melakukan akad) yaitu penjual dan pembeli, dan *ma'qūd 'alaih* (barang yang diakadkan) yaitu uang (alat atau harga untuk membeli) dan barang yang dijual.³

Shighāt adalah sesuatu yang disandarkan dari dua pihak yang berakad yang menunjukkan atas apa yang ada dihari keduanya tentang terjadinya suatu akad. '*Aqīd* adalah orang yang melakukan akad. Keberadaannya sangat penting sebab tidak dapat dikatakan akad jika tidak ada '*Aqīd* dan syarat untuk menjadi '*Aqīd* harus berakal yakni sudah *Mumayyis*, anak yang pembicaraan dan jawaban yang dilontarkan dapat dipahami serta berumur minimal 7 tahun. Oleh karena itu, dipandang tidak sah suatu akad yang dilakukan oleh anak kecil yang belum *Mumayyis*, orang gila, dan lain-lain.

² Hendi Subendi, *Fiqh Muamalah* (Jakarta: PT Raja Grafindo Persada.2001).h.68-69

³ Minhajuddin, *Hikmah & Flsafatt Fikih Muamalah Dalam Islam* (Makassar: Alauddin University Press, 2011), h. 110.

Sedangkan *ma'qud 'alaith* adalah objek akad atau benda-benda yang dijadikan akad yang bentuknya tampak. Barang tersebut dapat membentuk harta benda seperti barang dagangan.⁴

Usaha bisnis dalam kegiatan jual beli tentulah harus sesuai dengan etika bisnis dalam Islam dimana konsumen harus menerima barang dalam kondisi yang baik serta harga yang sesuai dengan kualitas barang yang diinginkan konsumen. Selain itu, konsumen juga harus diberitahu ketika ada kekurangan-kekurangan pada suatu barang. Dengan demikian terjadi rasa saling ridho satu sama lain dalam jual beli. Di zaman Rasulullah, saat menjual barang ia selalu menunjukkan bahwa barang yang dijual memang sesuai dengan keinginan konsumen dengan mengatakan bahwa barang tersebut bagus karena memiliki kualitas yang bagus dan barang ini kurang bagus tapi harganya murah.⁵ Konsep bisnis Rasulullah merupakan acuan untuk kita dalam menjalankan bisnis dengan kejujuran tanpa adanya perilaku menyimpang yang dapat merugikan konsumen. Selain kualitas barang yang menarik minat konsumen, pengadaan diskon juga mampu menarik minat konsumen dalam berbelanja seperti yang dijelaskan dalam bauran pemasaran yang terdiri dari empat strategi yaitu *product, price, place, dan promotion*.⁶ Disini peneliti hanya menekankan pada harga dimana harga dalam bauran pemasaran adalah sejumlah uang sebagai alat tukar untuk memperoleh produk atau jasa. Perusahaan harus bisa menetapkan harga yang tepat

⁴ Rachmat Syafe'i. *Fiqih Muamalah* (Bandung: Pustaka Setia, 2001), h. 46-58

⁵ Malahayati, *Rahasia Sukses Bisnis Rasulullah* (Yogyakarta: Jogja Great, 2010).h. 107

⁶ Kasmir dan Jakfar, *Study Kelayakan Bisnis* (Jakarta: Kencana.2015).h. 52

dalam memasarkan suatu produknya, karena harga merupakan unsur bauran pemasaran yang memberikan hasil pada perusahaan dengan menciptakan sejumlah pendapatan dan keuntungan, seperti halnya penetapan harga dalam memberikan diskon.

Sejatinya, diskon adalah salah satu strategi promosi yang dilakukan untuk mendongkrak penjualan dengan berbagai macam cara. Tujuan pokok dari cara tersebut seolah-olah barang yang berlabel diskon adalah barang yang murah dan kesempatan terbatas yang akan sangat menguntungkan apabila pelanggan membelinya, seolah-olah pelanggan akan merugi jika meninggalkan kesempatan emas itu. Pada dasarnya dulu diskon adalah murni dan benar-benar merupakan potongan yang diberikan penjual kepada pembeli dengan alasan-alasan tertentu. Tapi dalam perkembangannya diskon telah menjadi strategi dalam pemasaran, khususnya banyak retail yang sudah meninggalkan norma etis maupun keabsahan jual beli itu sendiri. Potongan harga sah dalam syariah apabila pemberian potongan harga itu diberikan karena kebaikan hati penjual kepada pembeli ataupun dengan alasan-alasan tertentu selama itu tidak melanggar syariat Islam. Akan tetapi yang berkembang saat ini potongan harga telah dijadikan sebagai strategi pemasaran yang bisa saja hal tersebut bertentangan dengan syariat Islam.

Salah satu cara pemberian potongan harga biasanya dilakukan dengan cara cuci gudang yang mana alasan tersebut memiliki dua motif. Motif yang pertama, cuci gudang dilakukan setiap tahunnya karena omset yang ditargetkan telah tercapai sehingga barang yang memiliki kualitas rendah dijual dengan harga murah dengan

memberikan potongan harga dari barang tersebut. Hal ini tidak bertentangan dengan syariat Islam karena tidak ada unsur penipuan didalamnya. Motif yang kedua, cuci gudang yang dilakukan sebagai strategi pemasaran agar menarik minat konsumen, sebelum potongan harga dilakukan biasanya mereka menaikkan harga terlebih dahulu kemudian mereka memberikan potongan harga sehingga ketemu harga asli dari barang tersebut. Hal ini mengandung unsur penipuan atau *gharar* pada dua hal yaitu membohongi konsumen bahwa harga sebenarnya bukanlah harga sebelum diskon melainkan harga rekayasa.

Pengadaan diskon telah dilakukan setiap pusat perbelanjaan baik itu pemberian potongan harga dengan menggunakan kartu member maupun tidak menggunakan kartu member. Kartu member telah banyak digunakan oleh pusat perbelanjaan diseluruh Indonesia. Di wilayah Makassar sendiri telah banyak pusat perbelanjaan yang mengeluarkan kartu member seperti Carrefour (*Carrefour Mega Card*), Hypermart (*Hicard*), Giant dan Hero (*Permata Hero Card*), Alfa Midi (*Alfa Express*), Alfamart (Kartu Aku, *A Card Flazz*, dan Kartu Aku BNI), Indomaret (*Indomaret Card*), Matahari, Lotte Mart (*Lpoint*) dan Ramayana (*Ramayana Card*).

Ramayana M'Tos dijadikan peneliti sebagai obyek penelitian karena Ramayana M'Tos adalah salah satu pusat perbelanjaan yang dalam praktek bisnisnya menggunakan kartu member seperti yang telah disebutkan peneliti sebelumnya. Disini peneliti melihat ada suatu perbedaan antara Ramayana M'Tos dengan pusat perbelanjaan lainya yang mana Ramayana selalu mengadakan diskon kepada pelanggannya disetiap produknya. Dibandingkan dengan pusat perbelanjaan lainya

seperti *Carrefour*, *Matahari*, *Lotte Mart*, dan *Hypermart* yang hanya memberikan diskon besar-besaran misalnya ketika menjelang hari raya. Pengguna kartu member di Ramayana M'Tos selain mendapatkan potongan harga, pengguna kartu member juga diuntungkan dengan poin yang diperoleh dari setiap pembelian seharga Rp 10.000,- mendapatkan 1 poin dan poin tersebut bisa ditukar dengan barang yang telah ditentukan oleh pihak Ramayana. Batas penukaran poin sampai akhir tahun jika poin tersebut tidak ditukar dalam waktu 1 tahun maka poin tersebut akan hangus. Kartu member dijadikan sebagai strategi pemasaran dalam meningkatkan keuntungan dan jumlah pelanggan.

Melihat fenomena itulah penulis memandang apakah strategi pemasaran dengan memberlakukan kartu member sudah sesuai dengan Ekonomi Islam. Dari latar belakang sebagaimana dikemukakan oleh peneliti sebelumnya maka penulis tertarik untuk melakukan penelitian dengan mengangkat judul mengenai ***“Pemberian Potongan Harga Dengan Penggunaan Kartu Member Dalam Transaksi Jual Beli Di Ramayana M'Tos Makassar (Perspektif Ekonomi Islam)”***.

B. Deskripsi Fokus

Agar tidak terjadi kesalahpahaman dalam memahami judul dan permasalahan yang akan diteliti, maka perlu adanya penegasan istilah dari kata-kata yang digunakan dalam judul ini sebagaimana akan dijelaskan sebagai berikut:

1. Potongan harga adalah pemberian potongan yang diberikan penjual kepada pembeli. Penjual akan memberikan potongan harga kepada pembeli biasanya jika seseorang membeli barang secara tunai dengan jumlah yang banyak.

2. Kartu member atau *member card* adalah salah satu kegiatan transaksi jual beli yang dalam hukumnya juga terdapat pelarangannya. Kartu member dalam bahasa Arab *Bitaqatu at takhfizh* adalah kartu yang mana pemiliknya akan mendapatkan discount dari harga barang-barang atau beberapa pelayanan yang diberikan oleh perusahaan-perusahaan tertentu.⁷
3. Jual beli menurut istilah fikih disebut dengan *Al-ba'i* yang berarti menjual, mengganti, dan menukar sesuatu dengan sesuatu yang lain. Prinsip jual beli dilaksanakan sehubungan dengan adanya perpindahan kepemilikan barang.⁸

C. Rumusan Masalah

Berdasarkan latar belakang sebelumnya maka yang menjadi rumusan masalah dalam penelitian ini yaitu:

1. Bagaimana mekanisme pemberian potongan harga dengan menggunakan kartu member di Ramayana M'Tos Makassar?
2. Bagaimana dampak kartu member bagi pelanggan yang menggunakan kartu member dan perusahaan yang mengeluarkan kartu member ?
3. Bagaimana pandangan ekonomi Islam terhadap pemberian potongan harga dengan menggunakan kartu member di Ramayana M'Tos Makassar?

D. Kajian Pustaka

Berbagai kajian dan pembahasan tentang wacana jual beli secara luas telah banyak disajikan dari para ulama, bahwa jual beli itu tidak pernah lepas dari interaksi

⁷ Yenisa Destrihani. *Pemberlakuan Member Card Dalam Transaksi Jual Beli Ditinjau Dari Sudut Etika Bisnis Islam* (2013).h.10

⁸ Heri Sudarsono, *Bank Dan Lembaga Keuangan Syariah* (Yogyakarta: Ekonisia.2013).h.71

sesama manusia. Manusia sebagai makhluk sosial yang membutuhkan satu sama lain dan pelaksanaan jual beli pun harus sesuai dengan syariat Islam yang telah ditetapkan dalam Al-Quran dan As-Shunnah. Adapun karya ilmiah yang pernah diangkat yang berkaitan dengan tulisan ini di antaranya:

1. Hasnah (Penetapan Harga Jual Dalam Perspektif Ekonomi Islam) menerangkan bahwa penetapan harga jual merupakan suatu bentuk yang wajar yang biasa dilakukan oleh produsen atau penjual guna untuk mendapatkan keuntungan asalkan tidak melewati batas harga yang menjulang tinggi karena apabila hal itu terjadi maka itu bukan lagi mendapat keuntungan melainkan menzalimi sesama karena sudah termasuk riba dan tidak sesuai dengan konsep Islam.
2. Yenisa Destrihani (Pemberlakuan Member Card dalam Transaksi Jual Beli di Tinjau Dari Sudut Etika Bisnis Islam) menjelaskan bahwa adanya pemberlakuan kartu member di Mirota Kampus C. Simanjuntak lebih mengedepankan pada tanggung jawab perusahaan terutama tanggung jawab sosial dalam bentuk perhatian, jalinan, sumbangan, sukarela melalui kegiatan-kegiatan sosial yang dilakukan bagi kepentingan masyarakat.

E. Tujuan dan Kegunaan Penelitian

1. Tujuan Penelitian

Berdasarkan rumusan masalah yang ada pada latar belakang, maka penelitian ini bertujuan sebagai berikut:

- a. Untuk mengetahui mekanisme pemberian potongan harga dengan menggunakan kartu member di Ramayana M'Tos Makassar sudah sesuai dengan syariat Islam.
- b. Untuk mengetahui pandangan ekonomi Islam terhadap pemberian potongan harga dengan menggunakan kartu member.

2. Kegunaan Penelitian

Adapun kegunaan dari penelitian ini yaitu:

- a. Bagi Penulis

Untuk membuka wawasan berfikir peneliti, serta menambah pengetahuan dan pemahaman dibidang penelitian, sekaligus sebagai penerapan yang telah diterima dan dipelajari selama menempuh perkuliahan jurusan Ekonomi Islam Universitas Islam Negeri Alauddin Makassar.

- b. Bagi Ekonomi Islam

Sebagai sumbangsih bagi keilmuan khususnya Ekonomi Islam mengenai Pandangan Ekonomi Islam terhadap pemberian potongan harga dengan menggunakan krtu member dalam transaksi jual beli.

- c. Bagi pihak lain

Sebagai bahan bacaan atau rujukan peneliti yang akan datang dan digunakan sebagai bahan perbandingan dalam menyusun penelitian yang berkaitan dengan Ekonomi Islam.

BAB II

TINJAUAN PUSTAKA

A. Konsep Dasar Ekonomi Islam

1. Definisi Ekonomi Islam

Membahas definisi ekonomi Islam, ada satu titik awal yang benar-benar harus kita perhatikan yaitu: “ekonomi dalam Islam itu sesungguhnya bermuara kepada akidah akhlak, yang bersumber dari syariatnya. Sedangkan dari sisi lain ekonomi Islam bermuara pada Al-Qur'an dan As-Shunnah Nabawiyah yang berbahasa Arab. Ekonomi dalam istilah bahasa Arab di ungkapkan dengan kata *al-iqtisad*, yang secara bahasa berarti kesederhanaan dan kehematan. Dari makna ini, kata *al-iqtisad* berkembang dan meluas sehingga mengandung makna ilmu *al-iqtisad* adalah ilmu yang membahas ekonomi. Secara terminologis, seorang ahli mengemukakan pendapat mengenai ilmu ekonomi Islam. S.M Hasanuzzaman memiliki pandangan bahwa :

Ilmu ekonomi Islam adalah pengetahuan dan aplikasi ajaran-ajaran dan aturan-aturan syariah yang mencegah ketidakadilan dan pencarian, serta pengeluaran sumber-sumber daya guna memberikan kepuasan bagi manusia dan memungkinkan mereka melaksanakan kewajiban-kewajiban mereka terhadap Allah dan masyarakat.⁹

⁹ Amiruddin K, *Dasar-Dasar Ekonomi Islam* (Makassar: Alauddin University Press, 2014).h. 27.

Ilmu ekonomi Islam dari kutipan sebelumnya merupakan pengaplikasian dari ajaran dan aturan syariah guna mencegah ketidakadilan dan pencarian, serta pengeluaran sumber daya dalam memberikan kepuasan bagi manusia dan segala kewajiban-kewajiban dilaksanakan baik itu kewajiban yang bersifat dunia maupun bersifat ukhrawi.

Berbeda halnya dengan Muhammad Abdul Mannan dalam *“Islamic Economic Theory dan Practice”* yang mengatakan bahwa: “Ekonomi Islam adalah ilmu pengetahuan sosial yang mempelajari masalah-masalah ekonomi masyarakat yang diilhami oleh nilai-nilai Islam”.¹⁰

Perbedaan pendapat juga dikemukakan oleh Louis Cantori yang mengemukakan bahwa:

Ilmu Ekonomi Islam menurutnya tidak lain merupakan upaya untuk merumuskan ilmu ekonomi yang berorientasi manusia dan berorientasi masyarakat yang menolak eksis individualisme dalam ilmu ekonomi klasik.¹¹

Pandangan ilmu ekonomi Islam yang dikemukakan oleh Louis Cantori dalam merumuskan ilmu ekonomi ia hanya berorientasi pada manusia dan masyarakat serta melakukan penolakan pada eksis individualisme karena dalam hal ini masyarakat memiliki kebebasan untuk melakukan apa yang disukai.

Para pemikir ekonomi syariah melihat bahwa persoalan ekonomi tidak hanya berkaitan dengan faktor produksi, konsumsi, distribusi berupa pengelolaan sumber daya yang ada untuk kepentingan yang bernilai ekonomis. Akan tetapi, lebih dari itu

¹⁰ Ika Yunia Fauzia dan Abdul Kadir Riyadi, *Prinsip Dasar Ekonomi Islam: Perspektif Maqashd al-Syari'ah* (Sidoarjo: Kencana, 2014), h.6.

¹¹ Amiruddin K, *Dasar-Dasar Ekonomi Islam*, h.29.

mereka melihat persoalan ekonomi sangat terkait dengan persoalan moral, ketidakadilan, ketauhidan serta mempelajari masalah-masalah ekonomi masyarakat yang diilhami oleh nilai-nilai Islam.

2. Prinsip-Prinsip Ekonomi Islam

Islam telah mengajarkan segala sesuatunya dalam Al-Qur'an baik itu urusan dunia maupun ukhrawi. Berdasarkan definisi para ahli yang telah dibahas sebelumnya, maka terdapat berbagai prinsip yang harus dipegang teguh dalam menjalankan ekonomi Islam. Prinsip-prinsip Ekonomi Islam didasarkan atas empat nilai *universal*, yakni:

- a) Tauhid
- b) 'Adl
- c) Khilafah
- d) Prinsip keseimbangan.¹²

Tauhid merupakan fondasi ajaran Islam, dengan tauhid manusia menyaksikan bahwa “tidak ada sesuatu pun yang layak disembah selain Allah”. Dalam Islam segala sesuatu yang ada tidak diciptakan dengan sia-sia, tetapi memiliki tujuan. Tujuan diciptakannya manusia adalah untuk beribadah kepada-Nya. Karena itu segala aktivitas manusia dalam hubungannya dengan alam dan sumber daya serta manusia (mu'amalah) dibingkai dengan kerangka hubungan dengan Allah. Karena kepada-Nya manusia akan bertanggung jawab termasuk aktivitas ekonomi dan bisnis.

Definisi adil yaitu tidak mendzalimi dan tidak didzalimi. Implikasi ekonomi dari nilai ini adalah bahwa pelaku ekonomi tidak dibolehkan untuk mengejar

¹² Akhmad Mujahidin, *Ekonomi Islam* (Jakarta: PT RajaGrafindo Persada, 2007), h. 13-15

keuntungan pribadi bila hal itu merugikan orang lain atau merusak alam. Status khalifah dalam Islam sebagai pengemban amanat pemerintah memainkan peranan yang kecil tetapi sangat penting dalam perekonomian. Peran utamanya adalah untuk menjamin perekonomian agar berjalan sesuai dengan syariah, dan untuk memastikan tidak terjadi pelanggaran terhadap hak-hak manusia.

Kegiatan ekonomi syariah harus didasarkan pada prinsip keseimbangan. Keseimbangan yang dimaksudkan bukan hanya berkaitan dengan keseimbangan antara kebutuhan duniawi dan ukhrawi, tapi juga berkaitan dengan keseimbangan kebutuhan individu dan kebutuhan kemasyarakatan (umum). Islam menekankan keselarasan antara lahir dan batin, individu dan masyarakat. Keseimbangan dalam ekonomi syariah juga mengandung makna keseimbangan dalam mendistribusikan kekayaan yang dimiliki negara, seperti zakat, sedekah, *ghanimah* (harta rampasan perang), *fai* (harta rampasan perang tidak melalui peperangan), *kharaj* (pajak atas daerah yang ditaklukkan dalam perang), *ushr* (zakat tanaman) dan sebagainya.¹³

B. Jual Beli Dalam Pandangan Islam

Jual beli secara etimologi (bahasa) bermakna menukar sesuatu dengan sesuatu, atau menukar barang dengan uang. Adapun *syira'* ialah memasukkan zat kedalam hak milik dengan imbalan, atau memilikkan suatu harga dengan harta. Berdasarkan bahasa, masing-masing *bai'* dan *syira'* dapat memakai arti yang dimiliki

¹³ Amiruddin K, *Dasar-Dasar Ekonomi Islam*, h.40.

oleh yang lain. Terhadap pekerjaan si penjual dikatakan *bai'* dan syarak sebagaimana dikatakan demikian pekerjaan orang yang membeli.¹⁴

Jual beli merupakan transaksi yang dilakukan oleh pihak penjual dan pembeli atas suatu barang dan jasa yang menjadi objek transaksi jual beli.¹⁵ Pengertian jual beli dari segi etimologis adalah menukar harta dengan harta. Sedangkan pengertian menurut istilah adalah menukar suatu barang dengan barang yang lain dengan cara tertentu (akad). Pengertian lainnya yaitu jual beli dari kata "*bay'un*" (jual) itu adalah pemilikan harta dengan harta (barang dengan barang) dan agama menambahkan persyaratan saling rela (suka sama suka). Ada yang mengatakan bahwa "jual" itu ialah ijab qobul (penyerahan dan penerimaan dalam transaksi).

Beberapa ulama memberikan pendapat mengenai jual beli, antara lain sebagai berikut: Menurut Imam Nawawi "jual beli adalah tukar menukar barang dengan barang yang bertujuan memberi kepemilikan". Sedangkan, Menurut Ibnu Qudamah "jual beli adalah tukar menukar barang dengan barang yang bertujuan memberi kepemilikan dan menerima hak milik". Jadi, Jual beli dapat disimpulkan bahwa tukar menukar barang sesuai dengan ketentuan yang telah ditetapkan dalam syariat Islam. Semua jual beli hukumnya boleh jika dilakukan oleh kedua belah pihak yang mempunyai kelayakan untuk melakukan transaksi, kecuali jual beli yang dilarang. Selain itu maka jual beli boleh hukumnya selama tidak bertentangan dengan syariat Islam.

¹⁴ Minhajuddin, *Hikmah & Filsafat Fikih Muamalah Dalam Islam*, h. 100.

¹⁵ Ismail, *Perbankan Syariah* (Jakarta: Kencana. 2011), h.135

Dasar Hukum membolehkan jual beli terdapat dalam QS Al-Baqarah/2:275.

...وَأَحَلَّ اللَّهُ الْبَيْعَ وَحَرَّمَ الرِّبَا...

Terjemahnya:

Allah telah menghalalkan jual beli dan mengharamkan riba.¹⁶

Maksud dari ayat diatas menjelaskan bahwa Allah telah menghalalkan jual beli dan mengharamkan riba, jadi bagi pemakan riba akan kekal di neraka mempertanggung jawabkan perbuatannya di dunia. Selain itu juga Islam memberikan ruang gerak yang luas bagi umat Islam untuk melakukan aktivitas ekonominya sehingga dapat meningkatkan kesejahteraannya asalkan tidak melanggar hukum. Dalam tafsir Imam Syafi'i yang menyatakan bahwa "Allah memaparkan jual beli dalam sejumlah ayat Al-Quar'an yang mengindikasikan kebolehan. Allah menghalalkan semua bentuk jual beli yang terjadi antara penjual dan pembeli. Keduanya diperbolehkan melangsungkan transaksi atas dasar kerelaan. Kerelaan dalam jual beli sulit digambarkan hanya saja bisa diketahui dari kesepakatan kedua belah pihak dengan adanya ijab qobul. Dalam hadist Rasulullah SAW:

عَنْ رِفَاعَةَ بْنِ رَافِعٍ رَضِيَ اللَّهُ عَنْهُ أَنَّ النَّبِيَّ صَلَّى اللَّهُ عَلَيْهِ وَسَلَّمَ سُئِلَ : أَيُّ الْكَسْبِ أَطْيَبُ
قَالَ : عَمَلُ الرَّجُلِ بِيَدِهِ وَكُلُّ بَيْعٍ مَبْرُورٍ

¹⁶ Departemen Agama Republik Indonesia, *Al-Qur'an dan Terjemahannya* (Bandung: Syaamil Quran.2010)

Artinya:

Dari Rifa'ah bin Rafi', Nabi pernah ditanya mengenai pekerjaan apa yang paling baik. Jawaban Nabi," Kerja dengan tangan dan semua jual beli yang mabrur (HR. Bazzar No.3731).¹⁷

Hadist tersebut menjelaskan bahwa usaha yang baik hasilnya adalah jual beli (pedagang), karena dalam berdagang manusia dapat memenuhi kebutuhannya. Serta dalam berdagang harus dengan cara yang jujur, tidak menipu dan berbohong. Karena Rasulullah SAW adalah pedagang dan beliau adalah pedagang yang jujur.

Jual beli ini termasuk transaksi yang telah ditetapkan ketentuannya dalam Al-Qur'an.¹⁸ Sebagaimana Firman Allah dalam QS An-Nisa/4:29.

يَا أَيُّهَا الَّذِينَ ءَامَنُوا لَا تَأْكُلُوا أَمْوَالَكُمْ بَيْنَكُمْ بِالْبَاطِلِ إِلَّا أَنْ تَكُونَ تِجَارَةً عَنْ تَرَاضٍ مِّنْكُمْ وَلَا تَقْتُلُوا أَنْفُسَكُمْ إِنَّ اللَّهَ كَانَ بِكُمْ رَحِيمًا

Terjemahnya:

Hai orang-orang yang beriman, janganlah kamu saling memakan harta sesamamu dengan jalan yang batil, kecuali dengan jalan perniagaan yang Berlaku dengan suka sama-suka di antara kamu. dan janganlah kamu membunuh dirimu Sesungguhnya Allah adalah Maha Penyayang kepadamu.¹⁹

Kutipan ayat diatas terlihat secara tegas bahwa Allah SWT melarang hamba-hamba-Nya yang beriman memakan harta sesama muslim dengan cara yang batil, seperti usaha yang melanggar syariat Islam yakni usaha yang mengandung unsur riba, judi serta cara-cara lainnya yang menggunakan berbagai macam tipuan dan pengelabuan. Dalam ayat ini juga terdapat pengecualian dalam memperoleh harta

¹⁷ Imam as-Shan'ani, *Subulus Salam* (Hidayah:Surabaya), h.4.

¹⁸ Syaikh Ahmad bin Musthafa Al-Farran. *Tafsir Imam Syafi'I* (Almahira.2008), h.485

¹⁹ Departemen Agama Republik Indonesia, *Al-Qur'an Dan Terjemahannya*

yang tidak bertentangan dengan ajaran Islam yaitu melalui jalan perniagaan yang didasarkan atas dasar suka sama suka serta saling ridha satu sama lain, serta tidak ada pihak yang merasa dirugikan.²⁰ Oleh sebab itu dalam melakukan transaksi jual beli tentulah rukun dan syarat perlu diketahui. Adapun rukun dan syarat dalam jual beli antara lain:

a) Penjual dan pembeli, baik penjual dan pembeli mempunyai syarat-syarat yaitu:

1. Berakal, agar dia tidak tertipu.
2. Dengan kehendak sendiri, bukan karena paksaan (suka sama suka)
3. Tidak mubazir
4. Baligh

b) Uang dan benda yang menjadi obyek jual beli, syaratnya yaitu:

1. Suci, barang najis tidak sah dijual dan tidak boleh dijadikan uang untuk dibelanjakan, seperti bangkai, babi dan khamar.

Sebagaimana Firman Allah SWT dalam QS Al-Maidah/05 :90.

يَا أَيُّهَا الَّذِينَ ءَامَنُوا إِنَّمَا الْخَمْرُ وَالْمَيْسِرُ وَالْأَنْصَابُ وَالْأَزْلَمُ رِجْسٌ مِّنْ عَمَلِ الشَّيْطَانِ
فَاجْتَنِبُوهُ لَعَلَّكُمْ تُفْلِحُونَ ﴿٩٠﴾

Terjemahnya:

Hai orang-orang yang beriman, Sesungguhnya (meminum) khamar, berjudi, (berkorban untuk) berhala, mengundi nasib dengan panah, adalah Termasuk perbuatan syaitan. Maka jauhilah perbuatan-perbuatan itu agar kamu mendapat keberuntungan.²¹

²⁰ Madaniyah, *Tafsir Ibnu Katsir*, Jus 5.

²¹ Departemen Agama Republik Indonesia, *Al-Qur'an Dan Terjemahannya*

Penjelasan dari ayat sebelumnya yaitu Allah SWT melarang hamba-Nya yang beriman agar menjauhi *khamar*, menjauhi judi, serta mengundi nasib dengan panah karena perbuatan tersebut termasuk dalam perbuatan syaitan. Ayat tersebut juga menjelaskan agar kita menghindari perbuatan-perbuatan tersebut agar kita mendapat keberuntungan.

2. Barang itu dapat diserahkan. Tidak sah menjual suatu barang yang tidak dapat diserahkan kepada yang membeli, misalnya ikan dalam laut.
 3. Barang tersebut merupakan kepunyaan si penjual, kepunyaan yang diwakilinya, atau yang menguasai.
- c) Lafaz ijab qobul. Ijab adalah perkataan penjual misalnya saya jual barang ini sekian. Sedangkan qobul adalah ucapan pembeli misalnya saya terima (saya beli) dengan harga sekian.

Agama Islam mengatur bahwa tidak semua jual beli dihalalkan, ada juga jual beli yang dilarang. Adapun jenis-jenis jual beli yang dilarang antara lain:

- a) Jual beli barang yang belum diterima, seorang muslim tidak boleh membeli suatu barang kemudian menjualnya padahal ia belum menerima barang dagangan tersebut.
- b) Jual beli barang-barang haram dan najis, seorang muslim tidak boleh menjual barang-barang haram, barang-barang yang najis, dan barang-barang yang menjurus kepada haram. Jadi tidak boleh menjual minuman keras, babi, bangkai, berhala, dan anggur yang hendak dijadikan minuman keras.

- c) Jual beli *gharar*, orang muslim tidak boleh menjual sesuatu yang didalamnya terdapat *gharar* (ketidak jelasan), jadi ia tidak boleh menjual ikan diair, atau menjual bulu dipunggung kambing yang masih hidup, atau anak hewan yang masih dalam perut induknya, buah-buahan yang belum masak, biji-bijian yang belum mengeras atau menjual barang tanpa menjelaskan sifatnya.
- d) Menjual sesuatu yang tidak ada pada penjual, seorang muslim tidak boleh menjual sesuatu yang tidak ada padanya atau sesuatu yang belum dimilikinya karena hal itu menyakiti pembeli yang tidak mendapatkan barang yang dibelinya.²²

C. Teori Harga, Penetapan Harga dan Potongan Harga

1. Teori Harga

Harga dalam ekonomi termasuk salah satu unsur bauran pemasaran yang menghasilkan pendapatan. Harga dimaksudkan untuk mengkomunikasikan posisi nilai produk yang dibuat produsen. Besar kecilnya volume penjualan dan laba yang diperoleh perusahaan tergantung kepada harga yang ditetapkan perusahaan terhadap produknya. Harga dalam bahasa Inggris dikenal dengan *price*, sedangkan dalam bahasa arab berasal dari kata *tsaman* atau *si'ru* nilai sesuatu dan harga yang terjadi atas dasar suka sama suka (*an-taradin*) pemakaian kata *tsaman* lebih umum daripada *qimah* yang menunjukkan harga ril yang telah disepakati. Sedangkan *si'ru* adalah harga ditetapkan untuk barang dagangan. Harga adalah perwujudan nilai suatu barang

²² Lukman Hakim, *Prinsip-Prinsip Ekonomi Islam* (Surakarta: Erlangga, 2012), h.110-114

atau jasa dalam satuan uang. Harga merupakan nilai yang diberikan pada apa yang dipertukarkan. Harga bisa juga berarti kekuatan membeli untuk mencapai kepuasan dan manfaat. Semakin tinggi manfaat yang dirasakan seseorang dari barang atau jasa tertentu, semakin tinggi nilai tukar dari barang atau jasa tersebut. Misalnya harga suatu barang, sewa rumah, biaya kuliah, jasa dokter termasuk dalam kategori harga. Semua itu merupakan nilai yang harus dibayarkan atas benda atau apa yang telah dilakukan.

Harga didefinisikan sebagai nisbah pertukaran barang dengan uang. Dan masyarakat modern, nilai harga barang tidaklah dinisbahkan kepada barang sejenis tetapi dinisbahkan kepada uang. Misalnya 1 Kg beras dinilai dengan Rp7.000,-. Dalam ekonomi Islam, harga ditentukan oleh keseimbangan permintaan dan penawaran, dalam ekonomi bebas, interaksi permintaan dan penawaranlah yang menentukan harga. Peningkatan permintaan terhadap suatu komoditi cenderung menaikkan harga dan mendorong produsen untuk memproduksi barang-barang lebih banyak. Masalah kenaikan harga timbul karena ketidakseimbangan permintaan dan penawaran. Ketidakesesuaian itu terjadi karena adanya persaingan yang tidak sempurna di pasar. Persaingan menjadi tidak sempurna apabila jumlah penjual dibatasi atau terjadi perbedaan hasil produksi.

Teori harga atau *price theory* adalah teori yang menjelaskan bagaimana harga barang dipasar terbentuk. Pada dasarnya harga suatu barang ditentukan oleh besarnya

permintaan dan penawaran atas barang tersebut.²³ Jika perusahaan membebankan harga terlalu tinggi maka akan berakhir dengan tarif yang lebih tinggi, sebaliknya jika perusahaan membebankan harga yang terlalu rendah, maka akan terkena tuntutan melakukan *dumping*. Indikasi *dumping* adalah saat perusahaan membebankan kurang dari biayanya atau kurang dari yang dibebankan di pasar domestik.²⁴ Manajer pemasaran biasanya memberikan perhatiannya tentang bagaimana menentukan tingkatan harga (*price level*), merencanakan kebijakan harga (*Pricing policies*), dan mengawasi tindakan perusahaan pesaing serta reaksi konsumen terhadap harga di pasaran. Dari sudut pandang komunikasi pemasaran terpadu, suatu harga haruslah konsisten dengan persepsi produk dan juga komunikasi strategi yang diterapkan. Produk dengan harga tinggi (mahal) memberikan pesan kepada konsumen mengenai kualitas produk yang juga tinggi begitu juga sebaliknya. Persepsi ini biasanya sudah tertanam kuat dibenak konsumen sehingga jika ada produk yang menjanjikan kualitas terbaik dengan harga yang lebih murah daripada produk pesaing, maka hal ini akan membingungkan konsumen. Dengan kata lain, faktor harga, promosi, dan saluran distribusi harus menyampaikan suatu pesan mengenai *positioning* produk dimata konsumen.²⁵

²³ Rozalinda, *Ekonomi Islam: Teori dan Aplikasinya Pada Aktivitas Ekonomi* (Jakarta: Rajawali Pers, 2015), h. 113-114

²⁴ Philip Kotler, A.B Susanto, *Manajemen Pemasaran Di Indonesia* (Jakarta: Salemba Empat, 2001), h.548.

²⁵ Morissan, *Periklanan: Komunikasi Pemasaran Terpadu* (Jakarta: Kencana, 2010), h.78.

2. Penetapan Harga

Penetapan harga merupakan suatu masalah ketika perusahaan harus menentukan harga untuk pertama kali. Hal ini terjadi ketika perusahaan mengembangkan atau memperoleh suatu produk baru, ketika ia memperkenalkan produk lamanya ke saluran distribusi baru atau ke daerah geografis baru, dan ketika ia melakukan tender memasuki suatu tawaran kontrak kerja baru. Penentuan harga merupakan salah satu aspek penting dalam kegiatan pemasaran. Harga menjadi sangat penting untuk diperhatikan, mengingat harga sangat menentukan laku tidaknya produk dan jasa.²⁶ Dalam menetapkan harga bukanlah hal yang mudah untuk dilakukan, banyak faktor yang perlu diketahui sebelum menetapkan harga suatu produk. Tiga faktor yang harus diperhatikan, yaitu:

- a. Tingkat nilai tambah (*Value-added*)
- b. Faktor "*Information Availability*"
- c. Tergantung struktur industri.²⁷

Tingkat nilai tambah yang dimaksud yaitu besar nilai tambah dimasukkan kedalam produk sehingga harganya yang menjadi lebih tinggi, apalagi kalau *image* lebih berperan dalam perusahaan itu. Sedangkan *Information Availability* maksudnya yaitu sulitnya konsumen mencari informasi tentang harga suatu produk atau barang membuat produk atau barang tersebut menjadi *price sensitive*, seperti yang berlaku pada penjualan beras. Banyak barang yang dijual dengan cara *sales promotion* yang ditawarkan kepada pelanggan, tetapi konsumen menjadi enggan karena mereka tidak

²⁶ Kasmir, *Pemasaran Bank* (Jakarta: Kencana, 2010), h. 135

²⁷ Oka A. Yoeti, *Perencanaan Strategis Pemasaran* (Jakarta: Pradnya Paramita, 2005), h. 145

tahu siapa produsennya atau pabrik yang menghasilkan barang itu, sehingga penjual menetapkan harga seenaknya, dengan iming-iming cicilan yang ringan. Faktor selanjutnya yaitu, tergantung struktur industri, perusahaan yang memegang monopoli dapat menentukan harga seenaknya, tetapi akan berbeda halnya jika dalam perekonomian itu, ada beberapa perusahaan sejenis, maka harga dapat ditetapkan dengan cara harga tetap (*fixing price*) atas kesepakatan bersama.

Perusahaan haruslah mempertimbangkan banyak faktor dalam menyusun kebijakan menetapkan harganya. Beberapa langkah prosedur untuk menetapkan harga yaitu sebagai berikut:

- a. Memilih sasaran harga. Perusahaan pertama-tama harus memutuskan apa yang ingin ia capai dengan suatu produk tertentu. Jika perusahaan tersebut telah memilih pasar sasaran dan penentuan posisi pasarnya dengan cermat maka strategi bauran pemasarannya, termasuk harga akan cukup mudah. Jadi strategi penetapan harga sangat ditentukan oleh keputusan yang menyangkut penempatan posisi pasar.
- b. Menentukan permintaan. Setiap harga yang ditentukan perusahaan akan membawa kepada tingkat permintaan yang berbeda dan oleh karenanya akan mempunyai pengaruh yang berbeda terhadap sasaran pemasarannya. *Schedule* permintaan menggambarkan jumlah unit yang akan dibeli oleh pasar pada periode waktu tertentu atas alternative harga yang mungkin ditetapkan selama periode itu. Dalam kasus yang normal, hubungan permintaan dengan harga adalah berlawanan, yaitu semakin tinggi harga, semakin rendah minat (dan sebaliknya).

- c. Memperkirakan harga. Permintaan umumnya membatasi harga tertinggi yang dapat ditentukan perusahaan bagi produknya. Dan perusahaan menetapkan biaya yang terendah. Perusahaan ingin menetapkan harga yang dapat menutupi biayanya dalam menghasilkan, mendistribusikan, dan menjual produk, termasuk pendapatan yang wajar atas usaha dan risiko yang dihadapinya.
- d. Menganalisis harga dan penawaran pesaing. Sementara permintaan pasar membentuk harga tertinggi dan biaya merupakan harga terendah yang dapat ditetapkan, harga produk pesaing dan kemungkinan reaksi harga membantu perusahaan dalam menentukan berapa harga yang mungkin.
- e. Memilih harga akhir. Dalam menetapkan harga banyak perusahaan membentuk departemen penetapan harga untuk mengembangkan kebijakan harga dan membentuk atau menyetujui keputusan penetapan harga. Tujuannya adalah untuk menjamin bahwa tenaga penjualan mengutip harga yang wajar kepada konsumen dan menguntungkan bagi perusahaan.

Perusahaan tidak menetapkan harga tunggal, mereka menetapkan beberapa struktur penetapan harga yang mencakup produk dan jenis barang yang berbeda dan mencerminkan variasi dalam permintaan dan biaya geografis, variasi segmen pasar, penetapan waktu pembelian, dan faktor lainnya, seperti penetapan harga geografis dan potongan pembelian. penetapan harga geografis melibatkan perusahaan dalam memutuskan cara menetapkan harga produknya kepada pelanggan dalam lokasi-lokasi yang berbeda. Sedangkan potongan pembelian, kebanyakan perusahaan akan

memodifikasi harga dasar mereka untuk memberi hadiah kepada pelanggan atas pembayaran awal, volume pembelian, dan pembelian diluar musim.

3. Potongan Harga

Potongan harga adalah pengurangan harga yang dikenakan pada suatu barang atau jasa yang diberikan oleh pemasok kepada pelanggan. Potongan harga dapat ditawarkan karena pembayaran yang cepat atau karena pembelian dalam jumlah besar. Potongan harga diberikan untuk memungkinkan pemasok mencapai volume penjualan yang besar yang akan meningkatkan skala ekonomi (*Ekonomi Of Scale*) atau dilakukan sebagai suatu strategi untuk mendapatkan kesetiaan pelanggan, atau dilakukan karena dipaksa oleh pembeli yang kuat.²⁸ Perusahaan umumnya akan menyesuaikan daftar harga dan memberikan diskon untuk setiap pembelian dalam jumlah yang besar dan pembelian diluar musim.

Penyesuaian harga ini disebut diskon dan potongan pembelian dan dijelaskan sebagai berikut:

1. Diskon/Potongan Jumlah. Diskon jumlah adalah pengurangan harga bagi pembeli dalam jumlah besar. Misalnya “\$ 10 per unit bagi yang kurang dari 100 unit dan \$ 9 per unit bagi 100 unit atau lebih” diskon jumlah harus ditawarkan sama terhadap semua pelanggan dan tidak boleh melebihi penghematan biaya terhadap penjual dalam hubungan dengan penjualan jumlah besar.

²⁸ Cristoper, *Kamus Lengkap Ekonomi*, (Jakarta: Erlangga.1998), h.155.

2. Diskon/Potongan kas. Diskon kas adalah pengurangan harga kepada pembeli yang membayar kewajiban mereka dengan tepat waktu. Sebuah contoh kasus adalah, "2/10, net 30", yang berarti bahwa pembayaran berjangka 30 hari, tetapi pembeli dapat memperoleh potongan 2% bila membayar kewajibannya dalam 10 hari. Diskon ini harus diberikan kepada pelanggan yang melakukannya. Diskon tersebut adalah umum dalam banyak industri dan membantu peningkatan likuiditas penjual dan mengurangi biaya pengumpulan kredit dan utang tertagih.
3. Diskon/Potongan Fungsional. Diskon Fungsional (juga disebut diskon perdagangan) ditawarkan oleh produsen kepada anggota saluran perdagangan jika mereka akan membentuk fungsi tertentu, seperti penjualan, pertokoan, dan penyimpanan.
4. Diskon/Potongan Musiman. Diskon musiman adalah pengurangan harga terhadap pembeli yang membeli dagangan atau jasa diluar musimnya. Diskon musiman memungkinkan penjual pertahankan produksi yang tetap selama setahun. Pembuat ski akan memberikan diskon musiman kepada pengecer dimusim semi dan panas untuk merangsang pesanan yang lebih awal. Hotel, motel dan perusahaan penerbangan akan memberikan diskon musiman dalam masa penjualan lambat mereka.
5. Diskon/Potongan Pembelian. Potongan pembelian adalah jenis lain dari pengurangan harga dasar. Misalnya, potongan penjualan trade-in adalah pengurangan harga yang dilakukan untuk memasukkan jenis produksi lama

ketika membeli yang baru. Potongan *trade-in* adalah yang paling umum dalam industri mobil dan juga ditemukan dalam jenis barang tahan lama lainnya. Potongan penjualan proposional adalah pengurangan pembayaran atau harga untuk menghadiahkan penyalur atau peran sertanya dalam iklan dan program dukungan penjualan.²⁹

Kemajuan suatu perusahaan tergantung pada strategi pemasaran yang dilakukan, perusahaan akan selalu melakukan hal-hal yang bisa meningkatkan penjualan dipasaran serta produknya diminati banyak pelanggan. Salah satu tehnik yang biasanya digunakan perusahaan untuk meningkatkan keuntungan serta minat beli pelanggan yaitu dengan mengeluarkan kartu member. Kartu member merupakan salah satu dari sekian banyak strategi yang dilakukan dalam meningkatkan volume penjualan.

Kartu member dalam bahasa Arab disebut *Bithaqatu at Takhfidh* adalah kartu yang mana pemiliknya akan mendapatkan diskon dari harga barang-barang atau beberapa pelayanan yang diberikan oleh perusahaan-perusahaan tertentu. Adapun macam-macam dari kartu member yaitu:

- a. *Free Member Card*
- b. *Special Member Card*
- c. *Common Member Card.*³⁰

²⁹ Thamrin, Abdullah dan Francis Tantri, *manajemen pemasaran* (Jakarta:rajawali Pers.2014), h.171-190

³⁰ <http://www.ahmadzin.com/read/karya-tulis/262/hukum-menggunakan-member-card>
Diakses pada 03 Agustus 2016 Pkl 12.52 WITA

Free Member Card yaitu kartu keanggotaan yang didapatkan dengan cara gratis atau sekedar membayar uang biaya pembuatan kartu.

Special Member Card, yang mana transaksi terjadi dari dua pihak saja dimana penyelenggara yang mengeluarkan kartu, dan anggota atau peserta yang membeli kartu.

Common Member Card yang mana transaksi terjadi dari tiga pihak yaitu penyedia barang dan jasa, penyelenggara yang mengeluarkan kartu, serta anggota atau peserta yang membeli kartu. Kedua macam kartu member tersebut didapat dengan cara.

Fatwa *Al Lajnah Ad Daimah* Kerajaan Saudi Arabia setelah melakukan penelitian lebih lanjut, mereka menyimpulkan bahwa kartu diskon atau *member card* itu terlarang untuk diterbitkan atau dimiliki karena beberapa alasan berikut:

1. Didalamnya terdapat unsur *gharar* dan judi (taruhan), karena menyerahkan iuran keanggotaan atau uang administrasi tanpa mendapatkan timbal balik yaitu kartu ketika habis masa berlakunya kadang tidak digunakan oleh pelanggan, atau pelanggan menggunakannya tetapi tidak sesuai dengan bayaran awal yang ia setorkan untuk penerbitan kartu. Seperti ini terdapat unsur *gharar*.
2. Didalamnya mengandung unsur riba jika sumber diskon berasal dari pelanggan (si pemilik kartu) dan bisa jadi si penjual gagal memberikan diskon. Disini hukumnya riba karena bisa jadi diskon yang diberikan melebihi setoran awal dalam pembuatan kartu.

3. Kartu diskon memiliki dampak buruk yaitu dapat menimbulkan saling cemburu antara pelanggan yang memiliki kartu dengan pelanggan yang tidak memiliki kartu. Bisa jadi pula pembeli bersikap terlalu boros dalam membelanjakan harta sampai membeli barang yang tidak dibutuhkan karena hanya ingin memanfaatkan diskon saja.

Ulama kontemporer sepakat bahwa boleh hukumnya menerbitkan serta menggunakan kartu member yang diberikan secara cuma-cuma kepada para pelanggan. Seperti kartu diskon yang diberikan oleh maskapai penerbangan, dimana para pemegangnya berhak mendapatkan beberapa fasilitas misalnya potongan harga tiket. Adapun kartu diskon yang pemegangnya disyaratkan membayar iuran keanggotaan atau membeli kartu tersebut, maka terdapat perbedaan pendapat para ulama kontemporer. Salah satunya adalah Khalid al Mushlih, Al Hawafiz at Tijariyah yang mengatakan bahwa:

Harga kartu merupakan upah untuk penyelenggara karena telah menjadi perantara kepada penyedia jasa agar mereka memberikan diskon kepada para anggota *member card* upah seperti ini diperbolehkan karena termasuk upah dari sebuah kerja.³¹

Kutipan diatas menjelaskan bahwa kartu diskon yang dikenakan biaya diperbolehkan karena harga kartu merupakan upah bagi pihak penyelenggara karena upah diberikan dari hasil kerja pihak penyelenggara. Namun pendapat ini tidak kuat karena jasa yang diberikan oleh penerbit kartu mengandung unsur *gharar* (ketidakjelasan). Bentuk *ghararnya* adalah pemegang kartu saat membayar iuran

³¹ <http://fiqhkontemporer99.blogspot.com/2012/07/hukum-member-card.html>. Diakses pada 03/08/2016 Pkl 12.52 Wita

keanggotaannya / membeli kartu diskon tidak tahu berapa potongan harga yang akan didapatkan dan dari barang apa saja. Disamping itu, pemegang kartu juga tidak tahu apakah uang yang dibayarkan lebih besar daripada harga yang ia dapatkan saat berbelanja. Jika uang yang ia bayarkan lebih besar dari potongan harga, berarti ia rugi dan sebaliknya.

D. Pandangan Islam terhadap Penetapan Harga Jual

Ekonomi Islam memandang bahwa pasar, negara, dan individu berada dalam keseimbangan (*iqtishad*), tidak boleh berada dalam *sub-ordinat*, sehingga salah satunya menjadi dominan dari yang lain. Pasar dijamin kebebasannya dalam Islam. Pasar bebas menentukan cara-cara produksi dan harga, tidak boleh ada gangguan yang mengakibatkan rusaknya keseimbangan pasar. Namun dalam kenyataannya sulit ditemukan pasar yang berjalan sendiri secara adil (*fair*). Distorasi pasar ditetapkan tetap sering terjadi, sehingga dapat merugikan para pihak.

Pasar yang dibiarkan berjalan sendiri (*laissez faire*), tanpa ada yang mengontrol, ternyata telah menyebabkan penguasaan pasar sepihak oleh pemilik modal (*capitalist*) penguasa infrastruktur dan pemilik informasi. Asymetrik informasi juga menjadi permasalahan yang tidak bisa diselesaikan oleh pasar. Negara dalam Islam mempunyai peran yang sama dengan pasar, tugasnya adalah mengatur dan mengawasi ekonomi, memastikan kompetisi di pasar berlangsung dengan sempurna, informasi yang merata dan keadilan ekonomi. Perannya sebagai pengatur tidak lantas menjadikannya dominan, sebab negara sekali-kali tidak boleh mengganggu pasar

yang berjalan seimbang, perannya hanya diperlukan jika terjadi distorsi dalam sistem pasar.

Konsep mekanisme pasar dalam hal ini penetapan harga dalam Islam dapat dirujuk kepada hadist Rasulullah SAW sebagaimana disampaikan oleh Anas RA, sehubungan dengan adanya kenaikan harga-harga barang di kota Madinah. Dengan hadist ini terlihat dengan jelas bahwa Islam jauh lebih dahulu mengajarkan konsep mekanisme pasar daripada Adam Smith. Dalam hadist tersebut diriwayatkan sebagai berikut:

حَدَّثَنَا مُحَمَّدُ بْنُ الْمُثَنَّى حَدَّثَنَا حَجَّاجٌ حَدَّثَنَا حَمَّادُ بْنُ سَلَمَةَ عَنْ قَتَادَةَ وَحُمَيْدٍ وَثَابِتٍ عَنْ أَنَسِ بْنِ مَالِكٍ قَالَ قَالَ عَلَا السَّعْرُ عَلَى عَهْدِ رَسُولِ اللَّهِ صَلَّى اللَّهُ عَلَيْهِ وَسَلَّمَ فَقَالُوا يَا رَسُولَ اللَّهِ قَدْ عَلَا السَّعْرُ فَسَعِّرْ لَنَا فَقَالَ إِنَّ اللَّهَ هُوَ الْمُسَعِّرُ الْقَابِضُ الْبَاسِطُ الرَّازِقُ إِنِّي لَا رَجُو أَنْ أَلْقَى رَبِّي وَلَيْسَ أَحَدٌ يَطْلُبُنِي بِمَظْلَمَةٍ فِي دَمٍ وَلَا مَالٍ. (حدسرويت ترمذ، ابوداود، ابنمجه)

UNIVERSITAS ISLAM NEGERI

Artinya:

Telah menceritakan kepada kami Muhammad Ibnul Mutsanna berkata, telah menceritakan kepada kami Hajjaj berkata, telah menceritakan kepada kami Hammad bin Salamah dari Qatadah dan Humaid dan Tsabit dari Anas bin Malik ia berkata, 'pernah terjadi kenaikan harga pada masa Rasulullah SAW, maka orang-orang pun berkata, 'Wahai Rasulullah, harga-harga telah melambung tinggi, maka tetapkanlah standard harga untuk kami.' Beliau lalu bersabda: 'Sesungguhnya Allah yang menentukan harga, yang menyempitkan dan melapangkan, dan dia yang memberi rezeki. Sungguh, aku berharap ketika berjumpa dengan Allah tidak ada seorang pun yang meminta pertanggungjawaban dalam hal darah dan harta (HR.Tirmidzi, Abu Dawud, dan Ibnu Majah).³²

³² Isnaini Harahap, dkk, *Hadis-Hadis Ekonomi* (Medan: Kencana.2015), h.109

Inilah teori ekonomi Islam mengenai harga. Rasulullah SAW dalam hadits tersebut tidak menentukan harga. Hadist diatas pada dasarnya Nabi menegaskan bahwa ketentuan harga itu diserahkan kepada mekanisme pasar yang alamiah impersonal tanpa adanya campur tangan dari pihak manapun. Rasulullah menolak tawaran itu dan mengatakan bahwa harga di pasar tidak boleh ditetapkan, karena Allah-lah yang menentukannya. Sungguh menakjubkan, teori nabi tentang harga dan pasar. Kekaguman ini dikarenakan, ucapan Nabi SAW itu mengandung pengertian bahwa harga pasar itu sesuai dengan kehendak Allah *sunnatullah*.

Dimasa Khulafaur Rasyidin, para Khalifah pernah melakukan intervensi pasar, baik pada sisi *supply* maupun *demand*. Intervensi pasar yang dilakukan khulafaur rasyidin sisi *supply* ialah mengatur jumlah barang yang ditawarkan seperti yang dilakukan Umar bin Khattab ketika mengimpor gandum dari mesir untuk mengendalikan harga gandum di Madinah. Intervensi dari sisi *demand* dilakukan dengan menanamkan sikap sederhana dan menjauhkan diri dari sifat konsumerisme.³³ Intervensi harga oleh pemerintah merupakan salah satu kebijakan yang sering diperdebatkan oleh efektivitasnya dalam perekonomian. Hal ini didasarkan pada pemikiran bahwa mekanisme pasar adalah suatu yang alamiah sehingga intervensi pasar tidak diperlukan. Mayoritas ulama sepakat tentang haramnya campur tangan pemerintah dalam menentukan harga pasar, karena melindungi penjual. Oleh karena melindungi keduanya sama perlunya, maka produsen dan konsumen bebas untuk

³³ Adiwarman Karim, *Kajian Ekonomi Islam Kontemporer* (Jakarta: Gema Insani Press, 2003), h. 76

menetapkan harga secara wajar berdasarkan keridhaan keduanya. Memaksa salah satu pihak untuk menjual atau membeli dengan harga tertentu merupakan suatu kezaliman. Disamping itu, adanya anggapan bahwa kenaikan harga adalah sebagai akibat ketidakadilan penjual tidak selamanya benar karena harga ditentukan oleh kekuatan permintaan dan penawaran. Ibnu Taimiyah mengatakan bahwa:

Naik turunnya harga tidak selalu disebabkan oleh tindakan sewenang-wenang dari penjual. Bisa jadi penyebabnya adalah penawaran yang menurun akibat *inefisiensi* produksi, penurunan jumlah impor barang-barang yang diminta atau juga tekanan pasar. Karena itu, jika permintaan terhadap barang meningkat sementara penawaran menurun, maka harga barang akan naik. Begitu juga sebaliknya, jika permintaan menurun, sementara penawaran meningkat, maka harga akan turun serta penawaran bisa dari produksi domestik dan impor.³⁴

Terjadinya perubahan dalam penawaran, digambarkan sebagai peningkatan atau penurunan dalam jumlah barang yang ditawarkan, sedangkan perubahan permintaan (naik atau turun) sangat ditentukan oleh selera dan pendapatan konsumen.

Penentuan harga menurut Yusuf Qardhawi yang mengemukakan bahwa “Penentuan harga mempunyai dua bentuk ada yang boleh dan ada yang haram. Tas’ir ada yang zalim itulah yang diharamkan dan ada yang adil Itulah yang diperbolehkan”.³⁵ Penentuan harga yang dilakukan dengan memaksa penjual menerima harga yang tidak mereka ridhai, maka tindakan ini tidak dibenarkan oleh agama. Namun, jika penentuan harga itu menimbulkan suatu keadilan bagi suatu masyarakat, seperti menetapkan undang-undang untuk tidak menjual diatas harga resmi, maka hal ini dibolehkan dan wajib diterapkan. Menurutny, jika pedagang menahan suatu barang, sementara pembeli membutuhkannya dengan maksud agar

³⁴ Isnaini Harahap, dkk, *Hadis-Hadis Ekonomi*, h. 110

³⁵ Isnaini Harahap, dkk, *Hadis-Hadis Ekonomi*, h. 111.

pembeli mau membelinya dengan harga dua kali lipat harga pertama. Dalam kasus ini, para pedagang secara sukarela harus menerima penetapan harga oleh pemerintah. Dengan demikian, penetapan harga wajib dilakukan agar pedagang menjual harga yang sesuai dengan tegaknya keadilan sebagaimana diminta oleh Allah.

Ibnu Taimiyah menafsirkan sabda Rasulullah SAW yang menolak penetapan harga, meskipun para sahabat memintanya,”itu adalah sebuah kasus khusus dan bukan aturan umum. Itu bukan merupakan laporan bahwa seseorang tidak boleh menjual atau melakukan sesuatu yang wajib dilakukan atau menetapkan harga melebihi konvensasi yang ekuivalen (*Iwad al-Misl*). Ia membuktikan bahwa Rasulullah SAW sendiri menetapkan harga yang adil, jika terjadi perselisihan antara dua orang. *Kondisi pertama*, ketika dalam kasus pembebasan budaknya sendiri, ia menetapkan bahwa harga yang adil (*Qimah Al-Adl*) dari budak itu harus dipertimbangkan tanpa ada tambahan atau pengurangan. *Kondisi kedua*, dilaporkan ketika terjadi perselisihan antara dua orang, satu pihak memiliki pohon, yang sebagian tumbuh ditanah orang lain, pemilik tanah menemukan adanya bagian pohon yang tumbuh diatas tanahnya, yang dirasa mengganggu. Ia mengajukan masalah itu kepada Rasulullah SAW beliau memerintahkan pemilik pohon untuk menjual pohon itu kepada pemilik tanah dan menerima konvensasi atau ganti rugi yang adil kepadanya. Orang itu ternyata tak melakukan apa-apa. Kemudian Rasulullah SAW membolehkan pemilik tanah untuk menebang pohon tersebut dan ia memberikan konvensasi harganya kepada pemilik pohon.

Ibnu Taimiyah menjelaskan bahwa jika harga itu bisa ditetapkan untuk memenuhi kebutuhan satu orang saja, pastilah akan lebih logis kalau hal itu ditetapkan untuk memenuhi kebutuhan publik atas produk makanan, pakaian dan perumahan, karena kebutuhan umum itu jauh lebih penting dari pada kebutuhan seorang individu. Sementara salah satu alasan mengapa Rasulullah SAW menolak menetapkan harga adalah pada waktu itu di Madinah tak ada kelompok yang secara khusus hanya menjadi pedagang. Para penjual dan pedagang merupakan orang yang sama satu sama lain. Tidak seorang pun bisa dipaksa untuk menjual sesuatu, karena penjualnya tak diidentifikasi secara khusus. Kepada siapa penetapan itu akan dilaksanakan? Itu sebabnya penetapan harga hanya mungkin dilakukan jika diketahui secara persis ada kelompok yang melakukan perdagangan dan bisnis melakukan manipulasi sehingga berakibat menaikkan harga. Ketiadaan kondisi ini, tak ada alasan yang bisa digunakan untuk menetapkan harga. Seperti barang-barang yang dijual di Madinah sebagian besar berasal dari barang impor. Kondisi apa pun yang dilakukan terhadap barang itu, akan bisa menyebabkan timbulnya kekurangan *supply* dan memperburuk situasi. Jadi Rasulullah SAW menghargai kegiatan impor dengan mengatakan, ”seseorang membawa barang yang dibutuhkan untuk kehidupan sehari-hari, siapa pun yang menghalanginya sangat dilarang”.

Berlaku jujur tentunya sangat dibutuhkan dalam menetapkan harga jual. Jujur didalam menghasilkan produk dan jujur dalam menetapkan harga jual berarti mempertimbangkan nilai-nilai kebenaran dan kemaslahatan umat manusia. Akan tetapi berbisnis untuk mendapatkan keuntungan jangka pendek dengan mengabaikan

kebenaran dan kemaslahatan secara umum akan menjerumuskan diri sendiri kedalam jurang kehancuran sekarang atau dimasa yang akan datang. Berlaku dusta akan kandungan produk yang dihasilkan, bukan saja merugikan konsumen, tetapi juga konsumen atau penjual itu sendiri berupa tuntutan balik dari pelanggan yang dapat berujung kepada kebangkrutan.

Konsep harga yang adil jelas menunjukkan pandangan yang maju dalam teori harga. Jika konsep *Just Price* hanya melihat harga dari sisi produsen sebab mendasari pada biaya produksi saja, konsep ini jelas kurang memberikan rasa keadilan dalam perspektif yang lebih luas, sebab konsumen juga memiliki penilaian tersendiri atas harga suatu barang. Itulah sebabnya syariah Islam sangat menghargai harga yang terbentuk melalui kekuatan permintaan dan penawaran di pasar.³⁶

E. Pandangan Islam Terhadap Potongan Harga

Potongan harga atau diskon dikenal dalam Istilah *Fuqaha'* dengan sebutan *al-Naqis al-tsaman* (pengurangan harga). Diskon juga disebut dengan Istilah *khasm*. Diskon dalam jual beli Islam terdapat pada akad *muwadla'ah* atau *al-wadli'ah* merupakan bagian dari prinsip jual beli dari segi perbandingan harga jual dan harga beli. *Bay' al-muwadla'ah* adalah jual beli dimana penjual melakukan penjualan dengan harga yang lebih rendah dari pada harga pasar atau terdapat potongan (*discount*). Penjualan semacam ini biasanya hanya dilakukan untuk barang-barang yang kualitasnya sudah cukup rendah.

³⁶ Isnaini Harahap, Dkk, *Hadis-Hadis Ekonomi* (Medan: Kencana.2015), h.108-109

Potongan harga dalam jual beli diperbolehkan selama tidak membawa hal yang diharamkan seperti penipuan kepada konsumen, menimbulkan *mudharat* kepada orang lain yang dapat merugikan.

F. Kerangka Pikir

Kerangka pikir adalah seluruh kegiatan penelitian, sejak dan perencanaan, pelaksanaan sampai dengan penyelesaian dalam satu kesatuan yang utuh. Kerangka pemikiran untuk memudahkan arah dalam penelitian. Kerangka pikir dalam penelitian ini secara sistematis dapat digambarkan sebagai berikut:



Gambar sebelumnya menunjukkan bahwa bagaimana pemberian potongan harga dengan penggunaan kartu member dalam transaksi jual beli dalam perspektif Ekonomi Islam.

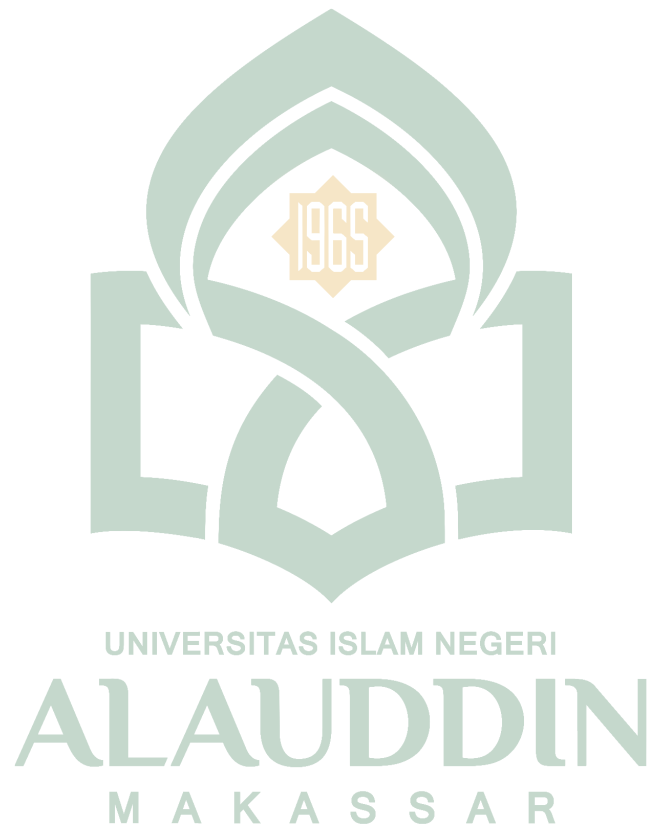

BAB III

METODOLOGI PENELITIAN

A. Jenis dan Lokasi Penelitian

1. Jenis Penelitian

Jenis penelitian ini menggunakan penelitian lapangan (*field research*) yang menggunakan metode kualitatif yaitu penelitian yang datanya di gali melalui pengamatan-pengamatan dari sumber data primer dan sekunder. Dalam penelitian ini, peneliti menggunakan pendekatan yang bersifat deskriptif dengan mendeskripsikan pelaksanaan praktek penggunaan kartu member dalam transaksi jual beli. Tujuannya adalah untuk menghasilkan deskripsi, pandangan-pandangan dan penjelasan tentang peristiwa sosial tertentu sehingga peneliti mampu mengungkap makna yang ada dalam lingkungan sosial.³⁷

2. Lokasi Penelitian

Penelitian ini dilakukan di Ramayana M'Tos Makassar Jln. Perintis Kemerdekaan Km. 8 Makassar. Peneliti memilih obyek di Ramayana M'Tos Makassar karena Ramayana merupakan pusat perbelanjaan yang banyak diminati masyarakat karena tempatnya yang strategis dan banyak diminati masyarakat karena harga yang terjangkau. Adapun penelitian ini dilakukan kurang lebih selama 1 bulan yang dimulai pada bulan September.

³⁷ Syahrul Alim. *Potensi Pajak Parkir Terhadap Pendapatan Asli Daerah Kota Makassar* . Skripsi, Universitas Islam Negeri Alauddin Makassar, 2016, h.48

B. Pendekatan Penelitian

Pendekatan yang digunakan dalam penelitian ini adalah pendekatan ekonomi Islam yang memuat tentang pembahasan mengenai pemberian potongan harga dengan penggunaan kartu member dalam perspektif Ekonomi Islam dan pendekatan fenomenologi. Menurut Bogdan dan Biklen mengemukakan bahwa fenomenologi merupakan suatu tipe/jenis penelitian kualitatif yang berusaha memahami makna dari suatu peristiwa dan interaksi orang dalam situasi tertentu.³⁸

C. Sumber Data

Adapun sumber data yang digunakan dalam penelitian ini antara lain:

1. Data primer adalah data yang diperoleh secara langsung dari subyek penelitian yaitu berupa wawancara atau observasi terhadap narasumber yang terdiri dari pihak pengelola, karyawan, dan pelanggan yang memakai kartu member Ramayana M'Tos Makassar.
2. Data sekunder diperoleh dari studi perpustakaan terhadap buku-buku, jurnal, skripsi, dan sumber data pustaka lainnya yang menunjang penelitian ini. Data ini digunakan oleh penulis untuk lebih menyempurnakan dan melengkapi data primer yang berkaitan dengan penelitian.

D. Teknik Pengumpulan Data

Metode pengumpulan data merupakan langkah yang penting dalam suatu penelitian karena tujuan utama dari penelitian adalah mendapatkan data. Adapun

³⁸ A. Muri Yusuf. *Metode Penelitian Kuantitatif, Kualitatif dan Penelitian Gabungan*. (Jakarta: Prenada Media Group, 2014). h. 351

metode pengumpulan data yang digunakan dalam penelitian ini adalah sebagai berikut:

1. Observasi

Observasi adalah metode pengumpulan data yang digunakan untuk menghimpun data penelitian melalui pengamatan dengan menggunakan penginderaan.³⁹ Observasi merupakan pengamatan dimana peneliti mengamati langsung terhadap gejala-gejala obyek yang diselidiki baik pengamatan itu dilaksanakan dalam situasi sebenarnya maupun dalam situasi yang diadakan. Observasi sangat perlu guna mendeskripsikan realita penggunaan kartu member dalam transaksi jual beli. Dalam melakukan observasi peneliti menggunakan metode Participation observer yaitu suatu bentuk observasi dimana pengamat (atau peneliti) terlibat langsung dalam kegiatan kelompok, atau dapat juga dikatakan pengamat ikut serta dalam kegiatan yang diamatinya.⁴⁰

2. Wawancara

Wawancara merupakan salah satu teknik yang dapat digunakan untuk mengumpulkan data penelitian. Secara sederhana dapat dikatakan bahwa wawancara (*interview*) adalah suatu kejadian atau suatu proses tanya jawab pewawancara dan sumber informasi atau orang yang diwawancarai melalui komunikasi langsung.⁴¹ Wawancara dalam penelitian ini digunakan sebagai teknik pengumpulan data apabila

³⁹ M. Burhan Mangin, *Metodologi Penelitian Sosial dan Ekonomi* (Jakarta: Kencana.2013), h.142

⁴⁰ A. Muri Yusuf, *Metode Penelitian: Kuantitatif, Kualitatif, dan Penelitian Gabungan* (Jakarta: Kencana.2014), h.384

⁴¹ A. Muri Yusuf. *Metode Penelitian : Kuantitatif, Kualitatif, dan Penelitian Gabungan*, h.372

peneliti ingin melakukan studi pendahuluan untuk menemukan permasalahan yang harus diteliti, dan untuk mengetahui hal-hal dari *informan* yang lebih mendalam. Dalam penelitian ini, peneliti melakukan wawancara tidak terstruktur. Wawancara tidak terstruktur adalah wawancara yang bebas dimana peneliti tidak menggunakan pedoman wawancara yang telah tersusun secara sistematis dan lengkap untuk pengumpulan datanya. Pedoman wawancara yang digunakan hanya berupa garis-garis besar permasalahan yang akan ditanyakan. Wawancara tidak terstruktur, peneliti belum mengetahui secara pasti data apa yang akan diperoleh, sehingga peneliti lebih banyak mendengarkan apa yang diceritakan oleh *informan*. Berdasarkan analisis terhadap setiap jawaban dari *informan* tersebut, maka peneliti dapat mengajukan berbagai pertanyaan berikutnya yang lebih terarah pada satu tujuan.

Melakukan wawancara, peneliti harus memperhatikan tentang situasi dan kondisi sehingga dapat memilih waktu yang tepat kapan dan dimana harus melakukan wawancara.

3. Dokumentasi

Dokumentasi merupakan suatu metode pengumpulan data dengan cara mengambil atau membuat dokumen atau catatan-catatan yang dianggap perlu. Dalam melaksanakan metode dokumentasi, peneliti menyelidiki benda-benda tertulis seperti buku-buku majalah dokumen peraturan-peraturan catatan harian dan sebagainya. Hasil penelitian dari observasi dan wawancara akan lebih kredibel dan dapat dipercaya jika didukung dengan dokumentasi.

E. Instrumen Penelitian

Instrument penelitian adalah alat bantu yang digunakan oleh peneliti dalam kegiatannya mengumpulkan data agar kegiatan yang dilakukan menjadi sistematis. Adapun dalam penelitian ini, penulis akan menggunakan instrument penelitian seperti, pedoman wawancara, pedoman observasi, *checklist* untuk wawancara yang akan dilakukan, dokumentasi dan alat perekam.

F. Teknik Pengolahan dan Analisis Data

Adapun teknik pengolahan yang digunakan dalam penelitian ini adalah teknik kualitatif yang lebih menekankan analisisnya pada proses penyimpulan induktif serta pada analisis terhadap dinamika hubungan antar fenomena yang diamati dengan menggunakan logika ilmiah serta penekanannya pada usaha menjawab pertanyaan kemudian disimpulkan dan digeneralisir berdasarkan kaidah-kaidah umum dalam norma dan hukum Islam.

G. Pengujian Keabsahan Data

Pengujian keabsahan data dalam metode penelitian kualitatif menggunakan validitas internal pada aspek nilai kebenaran pada penerapannya ditinjau dari validitas eksternal dan realibilitas pada aspek konsistensi, serta obyektifitas pada aspek naturalis. Adapun pada penelitian ini, tingkat keabsahan ditekankan pada data yang akan diperoleh pada lapangan tempat meneliti.

BAB IV

HASIL PENELITIAN

A. Gambaran Umum PT Ramayana Lestari Sentosa

1. Sejarah dan Perkembangan PT Ramayana Lestari Sentosa Tbk.

PT Ramayana Lestari Sentosa Tbk merupakan salah satu perusahaan yang bergerak dalam bidang bisnis rantai toko swalayan yang ada di Indonesia. Jaringan toko yang dirintis oleh pasangan suami istri Paulus Tumewu dan Tan Lee Chuan ini pertama kali dibuka pada tahun 1978. Toko yang pertama kali didirikan dengan nama Ramayana Fashion Store ini merupakan harapan pasangan asal Ujung Pandang, Sulawesi Selatan ini untuk mengadu nasib di Ibu kota Jakarta. Ramayana Fashion Store yang berpusat di Jakarta berlokasi di jalan H. Agus Salim. Berangkat dari rencana membuka sebuah departemen store yang menyediakan barang-barang berkualitas namun dengan harga yang terjangkau, mereka mulai memberanikan diri untuk membuka bisnis garmen dan pakaian. Perkembangan toko yang dibuka itu nyatanya menunjukkan hasil yang baik. Terbukti pada tahun 1985, mereka telah membuka toko cabang yang berada diluar Jakarta yakni di Bandung. Pada toko cabang pertama yang berada di Bandung, mereka telah memperkenalkan aksesoris seperti sepatu dan tas yang tak hanya terbatas pada pakaian.

Seiring dengan perkembangan toko yang semakin pesat. Bisnis toko sederhana ini pun menjelma menjadi sebuah jaringan ritel yang tumbuh secara global. Pada tahun 1989, Ramayana telah memiliki lebih dari 13 gerai yang

mampu mempekerjakan 2.500 karyawan. Tidak hanya itu, Ramayana juga mulai mengembangkan berbagai varian produk, mulai dari kebutuhan rumah tangga, mainan, hingga perlengkapan alat tulis. Kedudukan Ramayana semakin kuat saat perusahaan melakukan penawaran umum perdana sejak tahun 1996 seiring dengan pertumbuhan gerai hingga mencapai 45 unit. Ramayana terus melakukan berbagai inovasi menarik lainnya dengan mengembangkan konsep belanja satu atap pusat perbelanjaan. Dengan konsep ini, Ramayana semakin tumbuh dengan ritel yang terbesar di Indonesia. Hingga saat ini jaringan ritel Ramayana telah tersebar dilebih dari 42 kota besar yang ada di Jawa, Bali, Sumatera, Kalimantan, Sulawesi bahkan Ramayana telah membuka jaringan toko di Papua pada tahun 2010. Saat ini jumlah gerai yang dioperasikan oleh PT Ramayana Lestari Sentosa terdiri dari 116 gerai dengan nama Ramayana (106 gerai), Robinson (7 gerai), dan Cahaya (3 Gerai). Ramayana yang terletak di kota Makassar terdiri dari beberapa cabang yaitu Ramayana M'Tos, Ramayana di Jln. A.P Pettarani, dan Ramayana Mall Panakuk kang. Adapun produk yang dijual oleh PT Ramayana Lestari Sentosa Tbk yaitu:

1. Pakaian anak-anak hingga pakaian dewasa
2. Aksesoris
3. Tas
4. Sepatu
5. Kosmetik
6. Serta produk-produk kebutuhan sehari-hari yang tersedia di Supermarket Ramayana.

Ramayana juga memiliki banyak koleksi yang mana mampu menarik minat beli pelanggan yaitu koleksi terlaris (*Best Seller*), koleksi baru (*Hot Item*), koleksi Artis seperti Aliando, Prilly Latuconsina, Raffi Ahmad/ RA Jeans, dan Zaskia Mecca. Kemajuan suatu usaha tentulah selalu ada strategi untuk selalu meningkatkan keuntungan, salah satunya dengan mengeluarkan kartu member pada tahun 2014. Tujuannya untuk menarik pelanggan untuk berbelanja. Semakin banyaknya pusat perbelanjaan yang mengeluarkan kartu member kini Ramayana juga telah mengeluarkan dua jenis kartu member.

2. Visi dan Misi PT Ramayana Lestari Sentosa Tbk.

a. Visi

Visi PT Ramayana Lestari Sentosa yaitu:

Menjadi jaringan ritel terbesar di Indonesia dengan mengendalikan biaya, meningkatkan layanan pelanggan, pengembangan sumber daya manusia dan mempertahankan hubungan saling menguntungkan dengan pemasok dan rekan bisnis serta membuat customer nyaman berbelanja.

b. Misi

Misi PT Ramayana Lestari Sentosa yaitu:

Melayani kebutuhan kalangan menengah dan berpenghasilan rendah dengan menyediakan berbagai barang dagangan dengan pelayanan pelanggan yang sangat baik agar target penjualan bisa tercapai.

3. Tujuan Pendirian PT Ramayana Lestari Sentosa Tbk.

Suatu perusahaan didirikan pasti memiliki tujuan tertentu yang ingin dicapai, dengan adanya suatu tujuan perusahaan akan lebih menfokuskan proses berfikir untuk mencapainya dengan usaha yang maksimal dengan berorientasi kepada pencapaian suatu tujuan. Adapun tujuan pendirian PT Ramayana Lestari Sentosa Tbk yaitu memprioritaskan kalangan ekonomi menengah agar bisa

mendapatkan barang yang berkualitas namun harga yang terjangkau. Ramayana selalu mengadakan diskon besar-besaran guna menarik simpati pelanggan dalam berbelanja selain itu agar Ramayana lebih dikenal dikalangan masyarakat.

4. Struktur Organisasi PT Ramayana Lestari Sentosa Tbk.

Faktor inti yang melandasi berjalannya suatu organisasi tidak terkecuali dalam perusahaan, maka disusunlah struktur organisasi secara sistematis guna menjalankan roda kebijakan dan arah yang hendak dicapai oleh sebuah perusahaan. Selain itu, dibentuknya susunan organisasi ditujukan agar kinerja masing-masing pemangku jabatan dapat berjalan dengan maksimal. Sehingga kendali dan target perusahaan dapat dicapai secara maksimal.

Adapun struktur organisasi pada PT Ramayana Lestari Sentosa sebagaimana data yang berhasil didapatkan penulis dari penelitian lapangan adalah sebagai berikut:

Gambar 4.1
STRUKTUR ORGANISASI PT RAMAYANA LESTARI SENTOSA Tbk.

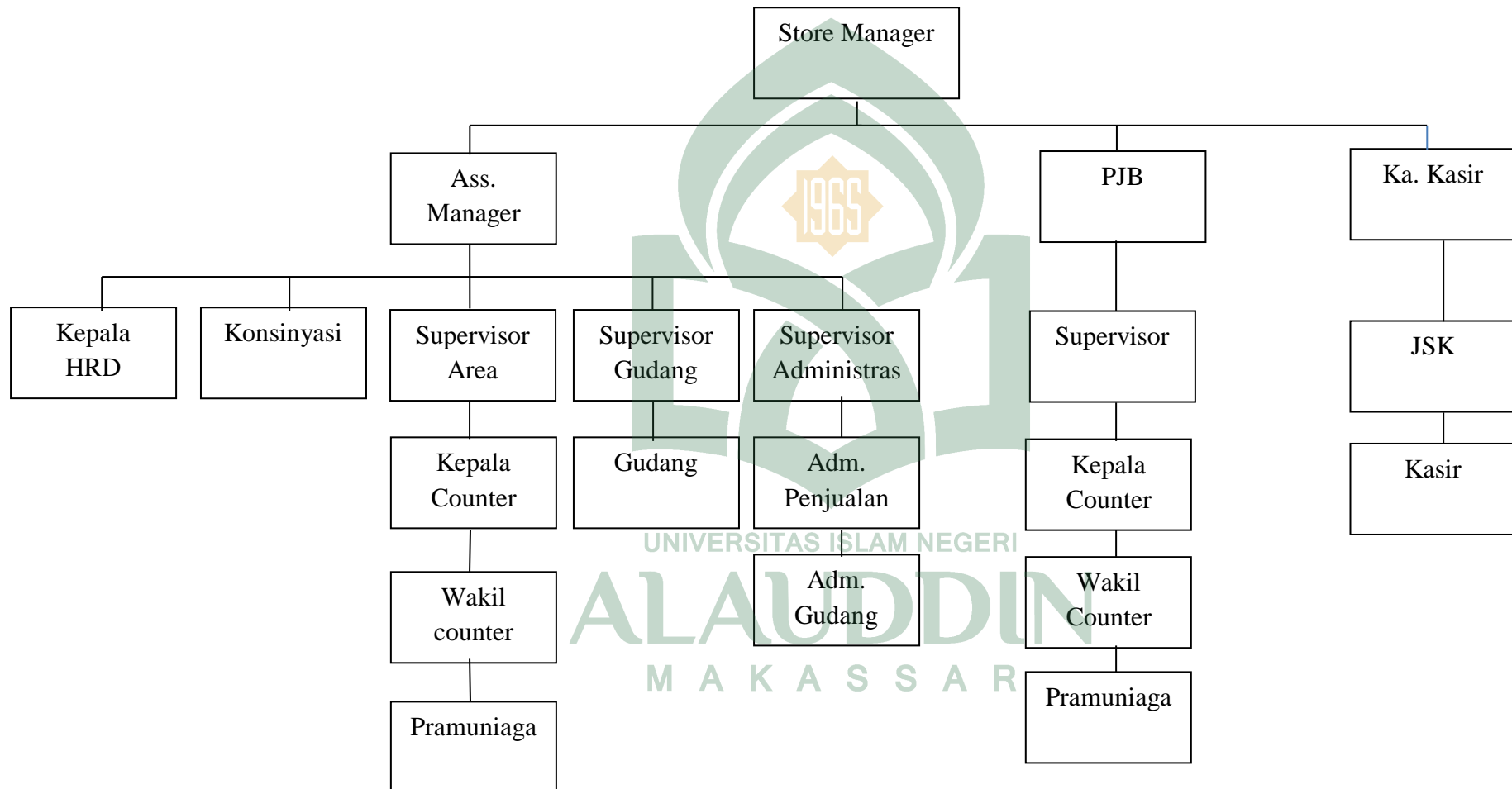

5. Karyawan Toko Ramayana M'Tos Makassar

Ramayana M'Tos Makassar merupakan pusat perbelanjaan yang strategis karena berada di pusat kota. Jalannya suatu organisasi membutuhkan tenaga kerja yang kompeten. Adapun struktur karyawan yang berada di Ramayana M'Tos Makassar yaitu:

- 
- a. Kepala Toko/ Store Manager : A. Jamal
 - b. Asisten Manager I : Ridwan
 - c. Asisten Manager II : Irwan Amir
 - d. Kepala HRD : Irah Kesumawati
 - e. Kepala Kasir : Haeruddin
 - f. SPV Gudang : Abd. Nur Akram
 - g. SPV ADM : Erna
 - h. *Customer Service Member* : Halwiyah

B. Mekanisme Pemberian Potongan Harga Menggunakan Kartu Member di Ramayana M'Tos Makassar

Manusia adalah makhluk sosial yang selalu membutuhkan pihak lain dalam berinteraksi karena manusia tidak bisa hidup sendiri tanpa hubungan dengan orang lain. Seperti halnya dengan jual beli yang terjadi harus ada penjual dan pembeli serta barang yang ingin diperjual belikan. Jual beli merupakan proses perpindahan hak kepemilikan yang dalam Islam diperbolehkan dan di halalkan oleh Allah SWT. Dengan diperbolehkannya jual beli, maka manusia dapat memperoleh apa yang diinginkan sesuai dengan ketentuan-ketentuan yang telah diatur dalam Al-Quran.

Sedangkan hikmah diperbolehkannya jual beli dalam Islam untuk menghindarkan manusia dari kesulitan dalam bermuamalah dengan hartanya. Seorang memiliki harta ditangannya namun dia tidak memerlukannya, sebaliknya dia memerlukan harta, namun harta yang diperlukannya itu ada ditangan orang lain. Seperti dalam transaksi jual beli seseorang yang memiliki harta bisa menukarkannya dengan barang yang dimiliki orang lain sesuai dengan kebutuhannya. Hukum jual beli telah diatur dalam syariat Islam baik itu dalam Al-Quran maupun hadist Nabi Muhammad Saw.

Transaksi jual beli dengan menggunakan kartu member di Ramayana M'Tos Makassar hampir sama dengan toko-toko lain yang mengeluarkan kartu member. Pelanggan Ramayana yang tidak memiliki kartu member biasanya ditawari untuk menggunakan kartu member, selain ditawarkan juga ada pelanggan yang datang sendiri untuk mendaftarkan diri jadi member Ramayana dengan keuntungan yang menarik seperti mendapatkan potongan harga sesuai dengan ketentuan yang telah ditetapkan oleh pihak Ramayana. Selain potongan harga yang didapatkan dari kartu member, pelanggan juga bisa mendapatkan poin dari belanjaan pelanggan.

1. Cara mendapatkan atau mendaftar menjadi member Ramayana menurut

Halwiya selaku *Customer Service Member* menegaskan :

Untuk menjadi member di Ramayana cukup mudah hanya dengan mengisi formulir sesuai dengan kartu identitas seperti KTP, pendaftaran untuk menjadi member Ramayana gratis tidak dipungut biaya sepeserpun. *Customer* yang baru mendaftar member hanya bisa menggunakan kartu member tersebut setelah aktivasi selama seminggu dan aktivasinya dilakukan oleh pihak pusat, dan kartu member hanya berlaku satu tahun saja jadi harus melakukan perpanjangan masa kartu.⁴²

⁴² Halwiya, *Customer Services Member Ramayana*, Wawancara, Makassar, 12/10/2016.

Penjelasan dari kak Halwiyah selaku *Customer Services Member* Ramayana penulis dapat menguraikan prosedur untuk mendapatkan kartu member cukup melalui proses sebagai berikut:

- a. Mengisi formulir pendaftaran sesuai identitas (KTP). Untuk pendaftaran member boleh menggunakan KTP di luar Sulawesi. Artinya KTP manapun tetap berlaku dalam pembuatan kartu member.
- b. Dalam pembuatan kartu member tidak dipungut biaya sepeserpun.
- c. Karyawan Ramayana yang bertanggung jawab dalam pembuatan kartu member akan menginput data calon member ke komputer.
- d. Kartu member baru bisa digunakan setelah aktivasi selama seminggu dan pengaktifasian kartu member dilakukan dipusat sesuai dengan nomor seri kartu member. Kartu member yang ada di Ramayana terdapat dua jenis kartu member namun dengan fungsi yang sama. Yang membedakan hanya gambar dari kartu itu sendiri.
- e. Kartu member yang telah diaktivasi sudah bisa digunakan diseluruh Ramayana di Indonesia.
- f. Pelanggan kartu member harus melakukan perpanjangan pemberlakuan kartu member setiap tahunnya karena kartu member hanya berlaku 1 tahun jika tidak melakukan perpanjangan maka kartu member tidak bisa lagi digunakan untuk belanja baik di Ramayana M'Tos maupun diseluruh Ramayana di Seluruh Indonesia.

Pendaftaran untuk menjadi member buka setiap hari dan jumlah pendaftar member kurang lebih 20 orang pada hari senin- kamis, dan pada hari *weekend* jumlah pendaftar member lebih banyak lagi kurang lebih sekitar 60-70 orang pendaftar.

2. Mekanisme pemberian potongan harga dengan menggunakan kartu member di Ramayana M'Tos

Potongan harga merupakan salah satu alasan konsumen untuk berbelanja namun sebelum perusahaan memberikan potongan harga pada suatu barang terlebih dahulu dilakukan penetapan harga. Penetapan harga merupakan langkah awal yang dilakukan perusahaan sebelum menjual produknya dipasaran. Harga merupakan salah satu penunjang bagi perusahaan untuk memperoleh keuntungan seperti halnya di Ramayana M'Tos yang merupakan salah satu pusat perbelanjaan yang mengadakan diskon baik dengan menggunakan kartu member maupun tidak menggunakan kartu member. Berikut mekanisme penetapan harga di Ramayana.

Gambar 4.2
Mekanisme Penetapan Harga di Ramayana M'Tos Makassar

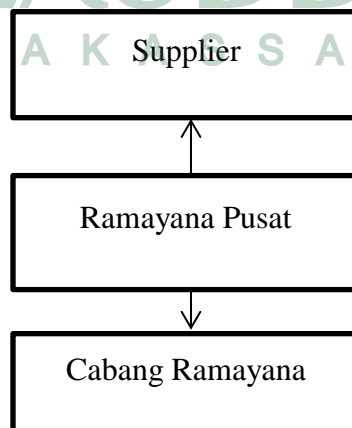

Menurut ibu Irah kesumawati selaku kepala HRD di Ramayana M'Tos mengemukakan bahwa:

Mekanisme penetapan harganya begini, pusat yang beli barang dari *supplier* kan. Nah! Barang yang sudah dibeli, pusat akan menetapkan harga jual ke *costumer*, baik barang yang dikenakan diskon dan barang yang tidak dikenakan diskon. Cara penetapan harganya itu Ramayana pusat perhitungkan semua biaya-biaya yang dikeluarkan selama pembelian barang, karena kitakan kena pajak jadi kita harus perhitungkan semua termasuk keuntungan dan berapa jumlah potongan harga yang akan diberikan pihak Ramayana dari barang yang akan dijual semua ditentukan oleh Ramayana pusat, jadi kita yang kerjanya di cabang taunya terima barang lalu jual ke *costumer*.⁴³

Kutipan diatas menjelaskan bahwa Ramayana pusat akan membeli barang dari *supplier*, harga pokok barang yang dibeli akan dinaikkan terlebih dahulu sebelum dijual kepada konsumen. Penetapan harga barang dilakukan setelah semua biaya-biaya dikalkulasikan karena pihak Ramayana M'Tos dibebankan pajak serta berapa jumlah keuntungan yang didapatkan dari barang yang diberikan diskon member. Jadi bagi pemakai kartu member akan mendapatkan keuntungan dari barang yang berlaku diskon member. Setelah harga ditetapkan di pusat barulah barang dikirim ke cabang Ramayana diseluruh Indonesia.

3. Cara mendapatkan potongan harga dengan menggunakan kartu member di Ramayana M'Tos Makassar menurut ibu Irah Kesumawati selaku kepala HRD Ramayana M'Tos Makassar yaitu:

Pelanggan akan mendapatkan potongan jika pelanggan membeli barang yang ditetapkan diskon member seperti koleksi pakaian yang ditetapkan diskon member sebesar 20% dan supermarket 5%, selain mendapatkan potongan harga pelanggan juga mendapatkan point yang bisa ditukarkan dengan barang yang telah disediakan oleh pihak Ramayana Pusat dan satu lagi keuntungan

⁴³Irah Kesumawati, Kepala HRD, *Wawancara*, Makassar, 12/10/2016.

yang didapatkan pelanggan yaitu kartu member tersebut bisa digunakan diseluruh Ramayana yang ada di Indonesia.⁴⁴

Penjelasan diatas cukup jelas bahwa untuk mendapatkan potongan harga dengan menggunakan kartu member penulis dapat menguraikan sebagai berikut:

- a. Pelanggan atau member Ramayana membeli produk yang terdapat di toko Ramayana (di outlet manapun diseluruh Indonesia), pelanggan akan mendapatkan potongan jika barang tersebut terdapat diskon member baik itu di toko pakaian maupun super market sesuai dengan potongan yang telah ditetapkan oleh pihak Ramayana.
- b. Setiap transaksi pelanggan yang menggunakan kartu member akan mendapatkan potongan sebesar 20% sesuai dengan barang yang telah diberi diskon dan kebanyakan barang yang diberi diskon adalah barang koleksi baru tujuannya adalah untuk menarik simpati pelanggan menggunakan kartu member karena semakin banyak yang menggunakan kartu member maka jumlah pelanggan juga semakin meningkat. Berbeda halnya di supermarket, pelanggan member hanya mendapat diskon sebesar 5% sesuai dengan barang yang berlaku diskon member.
- c. Pelanggan yang membeli barang namun tidak dikenakan diskon member akan mendapatkan poin dari jumlah belanjaan yang dibeli pelanggan.
- d. Belanjaan seharga Rp 10.000,- akan mendapatkan 1 poin. Semakin banyak jumlah harga barang dari pelanggan maka semakin banyak pula poin yang didapatkan dari pengguna kartu member. Setelah jumlah batas minimum poin

⁴⁴ Irah Kesumawati, Kepala HRD, *Wawancara*, Makassar, 12/10/2016.

telah mencukupi untuk ditukarkan maka pelanggan boleh melapor ke *customer services* untuk melakukan penukaran poin dan jumlah minimum poin yang bisa ditukarkan yaitu 250 poin.

- e. Jika barang yang berlaku diskon member namun pelanggan ingin membeli barang tersebut maka harga dari barang tersebut berlaku harga normal dalam artian pelanggan tersebut tidak mendapatkan potongan.

C. Dampak Kartu Member Bagi Pelanggan dan Perusahaan

Meningkatkan profitabilitas perusahaan tentulah menggunakan strategi salah satunya strategi pemasaran dengan menggunakan kartu member yang digunakan Ramayana untuk menarik simpati pelanggan berbelanja di Ramayana. Selain keuntungan yang didapatkan oleh pihak perusahaan tentulah pelanggan juga mendapatkan keuntungan dari penggunaan kartu member tersebut.

Keuntungan dari pihak perusahaan mengeluarkan kartu member menurut ibu Irah Kesumawati yaitu “dengan adanya kartu member pelanggan Ramayana semakin meningkat dan keuntungan yang didapatkan juga semakin meningkat dari setiap tahunnya”.⁴⁵

Kartu member memberikan dampak positif bagi perusahaan yaitu:

1. Dengan adanya kartu member jumlah pelanggan semakin meningkat. Adapun data pelanggan sebagai berikut:

⁴⁵ Irah Kesumawati, Kepala HRD, Wawancara, Makassar. 12/10/2016.

Tabel 4.1

Jumlah Pelanggan Ramayana M'Tos Makassar 2012-2015

Tahun	Persentase	Keterangan
2012	21,77%	Belum ada kartu member
2013	23,87%	Belum ada kartu member
2014	25,94%	Ada kartu member
2015	28,42%	Ada kartu mmber
Total	100%	

Sumber: Ramayana M'Tos Makassar

Berdasarkan Tabel 4.1 terlihat bahwa jumlah pelanggan Ramayana M'Tos Makassar pada tahun 2012 dengan nilai persentase sebesar 21,77%. Tahun 2013 nilai persentase mengalami kenaikan menjadi 23,87%. Tahun 2014 dengan nilai persentase 25,94% juga mengalami kenaikan serta di tahun 2015 persentase jumlah pelanggan juga mengalami kenaikan sebesar 28,42%. Berdasarkan nilai persentase dari tahun 2012-2015 jumlah pelanggan Ramayana M'Tos Makassar mengalami peningkatan setiap tahunnya.

2. Keuntungan yang didapatkan perusahaan juga semakin meningkat dilihat dari total penjualan yang meningkat setiap tahunnya.

Tabel 4.2

Total Penjualan Ramayana M'Tos Makassar Tahun 2012-2015

Tahun	Persentase	Keterangan
2012	20,96%	Belum ada kartu member
2013	26,06%	Belum ada kartu member
2014	26,21%	Ada kartu member
2015	26,75%	Ada kartu mmber
Total	100%	

Sumber: Ramayana M'Tos Makassar

Tabel diatas merupakan total penjualan Ramayana M'Tos Makassar dilihat dari tahun 2012 persentase penjualannya sebesar 20,96%. Tahun 2013 persentase penjualannya sebesar 26,06%. Tahun 2014 persentase penjualannya sebesar 26,21%. Tahun 2015 persentase penjualannya sebesar 26,75%. Berdasarkan nilai persentase dari tahun 2012-2015 mengalami peningkatan setiap tahunnya. Dalam memberlakukan kartu member tidak terdapat dampak negatif yang dapat merugikan perusahaan.

Keuntungan juga dirasakan oleh pengguna kartu member. Seperti yang dikemukakan salah satu pengguna kartu member, Ibu Erna mengemukakan bahwa:

Menggunakan kartu member Ramayana mempunyai banyak keuntungan yaitu pendaftaran kartu member tidak dipungut biaya, kita bisa mendapatkan potongan harga dari barang yang berlaku diskon member, mendapatkan poin dari jumlah harga belanjaan, dan ketika poin sudah mencapai jumlah minimal dari penukaran, maka poin bisa ditukarkan dengan barang yang telah ditentukan oleh pihak Ramayana. Sejauh ini saya belum mendapatkan kerugian dari kartu member Ramayana.⁴⁶

Menurut ibu Erna dalam menggunakan kartu member memiliki banyak keuntungan yaitu, mendapatkan kartu member tidak dipungut biaya, mendapatkan potongan harga dari barang yang diberlakukan diskon member, serta mendapatkan poin yang bisa ditukarkan. Selama menggunakan kartu member ia belum menemukan kerugian dalam penggunaan kartu member.

Berbeda halnya dengan mbak Nurmi selaku pelanggan yang menggunakan kartu member, terdapat keuntungan dan kelemahan dalam menggunakan kartu member, ia mengemukakan bahwa:

Keuntungan dalam menggunakan kartu member selain kita mendapatkan potongan harga, kita juga mendapatkan poin dari jumlah harga belanjaan serta poin bisa ditukarkan. Namun, kita sebagai pemakai kartu member harus selalu mengecek jumlah poin kita ke *Customer Service* jika tidak maka poin yang kita dapatkan dari belanjaan kita bisa saja hangus karena pemberlakuan poin memiliki batas waktu penukaran.⁴⁷

Menurut ibu Nurmi, dalam penggunaan kartu member terdapat dampak positif serta kelemahan. Dampak positifnya yaitu pengguna kartu member mendapatkan potongan harga, mendapatkan poin dari jumlah harga belanjaan, serta poin bisa

⁴⁶ Erna, Karyawan Swasta, Wawancara, Makassar, 12/10/2016.

⁴⁷ Nurmi, Mahasiswa, Wawancara, Makassar, 12/10/2016.

ditukarkan. Namun terdapat juga kelemahan dari kartu member, yaitu pelanggan kartu member harus selalu mengecek poin di *Customer Service*, apabila pelanggan tidak mengecek poin maka bisa saja poin tersebut hangus tanpa sepengetahuan pemakai kartu member karena poin tersebut memiliki batasan waktu pemberlakuan (*Deadline*). Setiap pelanggan memiliki pendapat masing-masing dalam penggunaan kartu member.

Kartu member memiliki banyak keuntungan bagi penggunanya seperti yang telah dikemukakan oleh pelanggan sebelumnya. Namun, dari banyak keuntungan kartu member ada juga pelanggan yang tidak berminat untuk menggunakan kartu member salah satu alasannya yaitu mereka tidak berminat menggunakan kartu member walaupun kartu member tersebut didapatkan dengan cara gratis.

D. Potongan Harga Dengan Kartu Member Perspektif Ekonomi Islam

Ramayana merupakan salah satu toko yang mengeluarkan kartu member, dari kartu member tersebut pelanggan akan mendapatkan potongan harga dari barang yang mendapatkan promo diskon member serta pelanggan juga mendapatkan poin yang bisa ditukarkan jika jumlahnya telah mencapai jumlah minimal penukaran poin. Pelanggan yang ingin mendaftar untuk menjadi member di Ramayana tidak dikenakan biaya (gratis). Dalam hal ini, ulama kontemporer sepakat bahwa boleh hukumnya menerbitkan serta menggunakan kartu member yang diberikan secara cuma-cuma kepada pelanggan.⁴⁸

⁴⁸ <http://fiqhkontemporer99.blogspot.com/2012/07/hukum-member-card.html>. Diakses pada 03/08/2016 Pkl 12.52 Wita

Kartu member juga boleh hukumnya sesuai dengan keputusan Majma' Al-Fiqh Al-Islami (divisi Fikih OKI) No. 127 Maskapai Penerbangan dan beberapa perusahaan yang memberikan fasilitas yang mubah bagi pemegang kartu yang telah memenuhi poin tertentu hukumnya boleh jika kartu yang diberikan secara cuma-cuma.⁴⁹ Jadi, kartu member yang dikeluarkan hukumnya boleh dalam syariat Islam jika kartu tersebut diberikan secara cuma-cuma tanpa adanya iuran yang dibebankan kepada pelanggan. Kartu member yang dikeluarkan oleh pihak Ramayana termasuk dalam kategori *free member card* yang mana kartu member didapatkan tanpa adanya biaya-biaya yang dikeluarkan oleh pelanggan (gratis). Selain itu, dilihat dari prosedur pemberian potongan harga di Ramayana M'Tos Makassar tidak mengandung unsur yang dapat merugikan pelanggannya karena pihak Ramayana menetapkan harga dari harga pokok barang pada saat pembelian dengan memperhitungkan biaya-biaya yang dikeluarkan selama pembelian barang, serta berapa keuntungan yang didapatkan. Setelah itu barulah pihak Ramayana menetapkan berapa potongan harga yang diberikan diskon member dan barang yang diberikan diskon member adalah barang koleksi baru yang sesuai dengan selera konsumen.

Menurut peneliti prosedur tersebut tidak bertentangan dengan syariat Islam karena dalam menjalankan suatu usaha tentulah keuntungan yang menjadi tujuan utama. Islam sendiri telah mengatur bahwa inti dari jual beli adalah unsur kerelaan atas dasar suka sama suka, ataupun tidak ada unsur keterpaksaan antara pihak penjual dan pembeli. Seperti yang dijelaskan dalam QS An-Nisa/4:29.

⁴⁹ Keputusan Majma' Al-Fiqh Al-Islami (Divisi Fikih OKI) No. 127 (1/14) 2003

....إِلَّا أَنْ تَكُونَ تِجَارَةً عَنْ تَرَاضٍ مِّنْكُمْ....

Terjemahnya:

Kecuali dengan jalan perniagaan yang berlaku dengan suka sama suka diantara kamu.⁵⁰

Ayat tersebut menjelaskan bahwa Allah menghalalkan kepada kita semua yang bermaslahat bagi kita seperti bentuk perdagangan dan berbagai jenis usaha dan keterampilan. Disyaratkan atas dasar suka sama suka dalam perdagangan untuk menunjukkan bahwa akad perdagangan tersebut bukan perdagangan yang melibatkan riba, karena riba bukan termasuk hal yang dibolehkan dalam syariat Islam dan bahwa kedua belah pihak atas dasar suka sama suka/saling ridho dan melakukannya atas dasar pilihan bukan paksaan.⁵¹ Jadi proses transaksi jual beli di Ramayana M'Tos tidak bertentangan dengan syariat Islam yang mana pihak Ramayana hanya menyediakan barang yang sesuai dengan selera pelanggan.

UNIVERSITAS ISLAM NEGERI
ALAUDDIN
 M A K A S S A R

⁵⁰ Departemen Agama Republik Indonesia, *Al-Qur'an dan Terjemahannya*

⁵¹<http://www.tafsir.web.id/2013/01/tafsir-surat-al-baqarah-ayat-1-7.html> diakses pada tanggal 13/11/2016 pada pukul 20.36 Wita

BAB V

PENUTUP

A. Kesimpulan

Berdasarkan hasil penelitian mengenai Pemberian Potongan Harga Dengan Penggunaan Kartu Member Dalam Transaksi Jual Beli Di Ramayana M'Tos Makassar (*Perspektif Ekonomi Islam*), maka dapat disimpulkan bahwa:

1. Mekanisme pemberian potongan harga di Ramayana M'Tos Makassar dilakukan dengan cara menetapkan harga barang yang dibeli dari *supplier* terlebih dahulu dengan memperhitungkan semua biaya-biaya yang dikeluarkan serta jumlah keuntungan yang didapatkan dari barang tersebut. Setelah harga barang telah ditentukan barulah perusahaan menetapkan potongan harga pada barang yang diberlakukan diskon member dan pelanggan yang tidak memiliki kartu member berlaku harga normal.
2. Kartu member sangat memberikan dampak kepada perusahaan yang mengeluarkan dan pelanggan yang menggunakan kartu member. Keuntungan yang didapatkan perusahaan yaitu omset penjualan semakin meningkat dan jumlah pelanggan semakin meningkat serta Ramayana semakin dikenal di kalangan masyarakat. Sedangkan keuntungan yang didapatkan pemakai kartu member yaitu pelanggan mendapatkan potongan harga dan poin. poin tersebut bisa ditukarkan dengan barang yang telah ditentukan oleh pihak Ramayana.

3. Potongan harga dengan menggunakan kartu member tidak mengandung unsur yang merugikan pelanggan, karena tidak ada unsur *gharar* yang dapat merugikan pelanggan. Pemberian potongan harga dengan menggunakan kartu member tidak bertentangan dengan syariat Islam karena para ulama kontemporer sepakat dengan kartu member yang mana didapatkan dengan cara gratis dan tidak mengandung unsur yang dapat merugikan pemakai kartu member, serta dalam pemberian diskon diberikan kepada barang yang merupakan barang koleksi baru.

B. Saran

Setelah melakukan penelitian mengenai Pemberian Potongan Harga Dengan Penggunaan Kartu Member Dalam Transaksi Jual Beli Di Ramayana M'Tos Makassar (*Perspektif Ekonomi Islam*), maka diajukan beberapa saran bagi pihak Ramayana agar melakukan sistem cek poin di kasir setelah pelanggan member melakukan transaksi, sebab bisa saja pelanggan tersebut sudah memiliki cukup poin untuk ditukarkan namun pelanggan tidak mengetahui atau kurang perhatian terhadap kartu member yang pelanggan gunakan. Hal ini sangat membantu pelanggan jika pihak Ramayana transparan terhadap pelanggan serta jika hal itu dilakukan sebagai bentuk perhatian kepada pelanggan.

DAFTAR PUSTAKA

- Abdullah, Thamrin dan Tantri Francis, *manajemen pemasaran*, Jakarta: Rajawali Pers.2014.
- Abdullah, Thamrin dan Tantri, Francis. *Manajemen Pemasaran*. Jakarta: Rajawali Pers.2014
- Alim, Syahrul. *Potensi Pajak Parkir Terhadap Pendapatan Asli Daerah Kota Makassar*. Skripsi: Fakultas Ekonomi dan Bisnis Islam. Universitas Islam Negeri Alauddin Makassar.2016.
- Bungin, M. Burhan. *Metodologi Penelitian Sosial & Ekonomi*. Jakarta: Kencana.2013.
- Cristoper, *Kamus Lengkap Ekonomi*. Jakarta: Erlangga.1998.
- Darussalam, Andi. *Hadis Ibadah Dan Muamalah*. Makassar: Alauddin University Press.2014.
- Destrihani, Yenisa. *Pemberlakuan Member Card Dalam Transaksi Jual Beli*.2013.
- Emzir. *Metode Penelitian Kualitatif: Analisis Data*. Jakarta: PT RajaGrafindo Persada
- Fauzia, Ika Yunia dan Riyadi, Abdul Kadir *Prinsip Dasar Ekonomi Islam: Perspektif Maqashid Al-Syari'ah*. Sidoarjo: Kencana.2014.
- Hakim, Lukman. *Prinsip-Prinsip Ekonomi Islam*. Surakarta: Erlangga.2012
- Harahap, Isnaini, dkk. *Hadis-Hadis Ekonomi*. Medan: Kencana.2015.
- Ismail, *Perbankan Syariah*. Jakarta: Kencana.2011.
- K, Amiruddin. *Dasar-Dasar Ekonomi Islam*. Makassar: Alauddin Univercity Press.2014.
- Karim, Adiwarman, *Kajian Ekonomi Islam Kontemporer*. Jakarta: Gema Insani Press.2003.
- Kasmir dan Jakfar, *Study Kelayakan Bisnis*. Jakarta: Kencana.2015.
- Kasmir, *Pemasaran Bank*. Jakarta: Kencana.2010.

- Kotler, Philip dan Susanto, A.B, *Manajemen Pemasaran Di Indonesia*. Jakarta: Salemba Empat.2001
- Mahfueds, Mahmud, *Pengantar Manajemen Modern*. Yogyakarta: UPP AMP YKPN. 2005.
- Malahayati, *Rahasia Sukses Bisnis Rasulullah*, Yogyakarta: Jogja Great.2010.
- Mcarthy, Jerome E, *Dasar-Dasar Pemasaran*. Jakarta: Erlangga.1985.
- Minhajuddin, *Hikmah & Filsafat Fikih Muamalah Dalam Islam*, Makassar: Alauddin University Press.2011.
- Morissan, *Periklanan Komunikasi Pemasaran Terpadu*. Jakarta: Kencana.2010.
- Mujahidin, Akhmad. *Ekonomi Islam*. Jakarta: PT RajaGrafindo Persada.2007.
- Nasution, Mustafa Edwin, dkk. *Pengenalan Eksklusif Ekonomi Islam* (Jakarta: Kencana.2006.
- Rachmat Syafe'i. *Fiqh Muamalah*. Bandung: Pustaka Setia. 2001.
- Rozalinda, *Ekonomi Islam: Teori dan Aplikasinya Pada Aktivitas Ekonomi*. Jakarta: Rajawali Pers. 2015.
- Saleh, Hassan, *Kajian Fiqh Nabawi & Fiqh Kontemporer*. Jakarta: Rajawali Pers.2008.
- Sangadji, Etta Mamang dan Shopiah, *Perilaku Konsumeni*. Yogyakarta: Andi Offset.2013.
- Sofyan, Iban. *Studi Kelayakan Bisnis*. Yogyakarta: Graha Ilmu.2003.
- Subendi, Heri, *Fiqh Muamalah* (Jakarta: PT RajaGrafindo Persada.2002.
- Sudarsono, Heri, *Bank Dan Lembaga Keuangan Syariah*. Yogyakarta: Ekonisisa.2013.
- Yoeti, Oka A. *Perencanaan Strategis Pemasaran*. Jakarta: Pradnya Paramita. 2005.
- Yusuf, Muri A, *Metode Penelitian: Kuantitatif, Kualitatif & Penelitian Gabungan*. Jakarta: Kencana. 2014.
- <http://digilib.uinsuka.ac.id/11351/1/BAB%20I.%20VI.%20DAFTAR%20PUSTAKA.pdf>. Diakses pada 09 Agustus 2016 pkl 11.13 WITA

<http://www.ahmadzain.com/read/karya-tulis/262/hukum-menggunakan-member-card>

Di akses pada 03 Agustus 2016 pk1 12:52 WITA

<http://www.ahmadzin.com/read/karya-tulis/262/hukum-menggunakan-member-card>

Diakses pada 03 Agustus 2016 Pkl 12.52 WITA

<http://fiqhkontemporer99.blogspot.com/2012/07/hukum-member-card.html>. Diakses pada 03/08/2016 pk1 23.00 WITA

<http://www.tafsir.web.id/2013/01/tafsir-surat-al-baqarah-ayat-1-7.html>. Diakses pada 13/11/2016 pada pukul 20.36 Wita Pkl 12.52 WITA





DAFTAR NAMA PENGGUNA KARTU MEMBER YANG TELAH TUKAR POIN		
No.	No. Member	Nama
1	1079-1212-0000-0549	Akbar S.Pd
2	1079-1407-0000-4512	Bertin
3	1079-1410-0001-5107	Sabaria Bakri
4	1079-1410-0001-5107	Adiatma
5	1079-1510-0004-5672	Ramlah
6	1079-1410-0001-2552	Mirawati
7	1079-1410-0001-3806	Yunita
8	1079-1410-0000-5636	Herman
9	1050-1410-0001-6157	Heryanti
10	1079-1410-0000-7168	Prana Prasetyo
11	1079-1501-0002-6342	Irma
12	1070-1407-0002-6342	Jamintang
13	1070-1410-0000-8057	Erni
14	1079-1510-0004-5197	Arnia
15	1050-1410-0001-2533	M. Yusroni
16	1079-1602-0004-7436	Subaedah
17	1079-1412-0001-9299	Sulpiani
18	1050-1410-0001-0686	Selvia J
19	1079-1252-0000-0045	Diana Triana
20	1079-1506-0003-6095	Hj. Aliya
21	1079-1506-0003-5706	Leny. Y.
22	1079-1503-0003-0739	Hj. ST Sulaimah
23	1079-1506-0004-0250	Anita
24	1079-1212-0000-0117	Meiska Merisa

25	1079-1412-0001-9478	Nensiwah
26	1079-1504-0003-4725	Asnawati
27	1079-1510-0004-3482	Sukmawati
28	1079-1212-0000-0119	Alika
29	1079-1410-0000-5623	Sri Ayu Fitriah
30	1070-1410-0000-6337	Patahul Arifin
31	1079-1501-000-3255	Syamsuriani
32	1070-1410-0001-2488	Basri Tolleng
33	1079-1410-0001-4103	Nurhayati
34	1079-1506-0003-8949	Novianti
35	1079-1410-0001-5209	Muayid Darwis
36	1079-1501-0002-4547	Nofrida
37	1050-1504-0002-9777	Irda
38	1079-1504-0000-4052	Herisiswati
39	1079-1407-0000-4052	Safri
40	1050-1308-0000-2465	Riska Hardiyanti

Jenis Kartu Member Yang ada di Ramayana M'Tos Makassar



Formulir Pendaftaran Menjadi Anggota Member Ramayana

Ramayana Member Card

FORMULIR PENDAFTARAN

No. Kartu :

Nama Lengkap sesuai KTP/SIM : ASMI

Jenis Kelamin : ☐ Pria ☒ Wanita / T.T.L. MAHSI

Status : ☐ Menikah ☒ Belum Menikah Agama ISLAM

No. KTP/SIM (*) : 330 900 441 204 000 2 Pendidikan ☐ SD ☐ SMP ☐ SMA ☒ S1 ☐ Lainnya

Jumlah Anak : 1 Pria 1 Wanita

Alamat : Pahang

Rt/Rw : 1 Kel 1 Kota/Kab Malang Kode pos 64111

No. Telepon : 085 381 800 130 E-mail :

Media cetak yang dibaca : Surat Kabar Majalah

Radio yang sering didengar :

Ditulis oleh petugas : Tanda tangan pemohon : ASMI Harap diisi dengan huruf cetak (M) Harus diisi

Tgl. Formulir diterima : Petugas penerima :

BENEFIT RAMAYANA MEMBER CARD

1. Discount reguler up to 10% untuk barang - barang non promo
2. Discount merchant
3. Point belanja untuk setiap transaksi kelengkapan Rp. 10.000,-
4. Hadiah menarik untuk penukaran point di Ramayana
5. Tambahan discount up to 30% pada saat 5 kombi tertentu
6. Ikut dalam aktifitas yang diselenggarakan oleh Ramayana Member Card

Pelanggan Yang sedang Mendaftar Menjadi Anggota Member Ramayana



Barang Yang di Berlakukan Diskon Member



DAFTAR RIWAYAT HIDUP



Nama Lengkap Resmi. Lahir di Maros, 04 Desember 1994. Yang merupakan anak pertama dari pasangan Sirajuddin dan Muliana. Sampai saat ini telah menempuh pendidikan Sekolah Dasar (SD) di SD No. 5 Samanggi pada tahun 2000-2006, kemudian melanjutkan kejenjang pendidikan Sekolah Menengah Pertama (SMP) Di SMP Negeri 1 Bantimurung pada tahun 2006-2009, kemudian kejenjang pendidikan Sekolah Menengah Atas (SMA) yakni di SMA Negeri 04 Bantimurung-Maros pada tahun 2009-2012, dan langsung melanjutkan ke jenjang Perguruan Tinggi yakni Universitas Islam Negeri Alauddin Makassar pada tahun 2012 dengan mengambil jurusan Ekonomi Islam yang kemudian menjadi Alumni UIN Alauddin di Tahun 2016.

UNIVERSITAS ISLAM NEGERI
ALAUDDIN
M A K A S S A R