

**PERAN KOMISI PEMILIHAN UMUM KABUPATEN GOWA DALAM
MENINGKATKAN PARTISIPASI PEMILIH MASYARAKAT PADA
PEMILU PRESIDEN TAHUN 2014**



SKRIPSI

Diajukan kepada Fakultas Ushuluddin, Filsafat dan Politik

Universitas Islam Negeri (UIN) Alauddin Makassar

Untuk Memenuhi Sebagian Syarat Memperoleh

Gelar Sarjana Strata Satu Ilmu Politik

Disusun Oleh:

Muh Imam Adli Aqil

30600111060

PROGRAM STUDI ILMU POLITIK

FAKULTAS USHULUDDIN, FILSAFAT DAN POLITIK

UNIVERSITAS ISLAM NEGERI (UIN) ALAUDDIN MAKASSAR

2015

SURAT PERNYATAAN KEASLIAN SKRIPSI

Yang bertanda tangan dibawah ini,

Nama Mahasiswa : Muh Imam Adli Aqil

Nomor Induk : 30600111060

Program Studi : Strata Satu (S1)

Judul : Peran Komisi Pemilihan Umum Kabupaten Gowa
Dalam Meningkatkan Partisipasi Pemilih
Masyarakat Pada Pemilu Presiden Tahun 2014

Menyatakan dengan sesungguhnya bahwa dalam skripsi saya ini tidak terdapat karya yang pernah diajukan untuk memperoleh gelar kesarjanaan disuatu perguruan tinggi, dan skripsi saya ini adalah asli hasil karya / penelitian sendiri dan bukan plagiasi dari karya / penelitian orang lain.

Demikian surat pernyataan ini saya buat dengan sesungguhnya agar dapat diketahui oleh anggota dewan penguji.

Samata, 16 Juni 2015

Yang Menyatakan

Muh. Imam Adli Aqil
Nim: 30600111060

PENGESAHAN SKRIPSI

بِسْمِ اللَّهِ الرَّحْمَنِ الرَّحِيمِ

Skripsi dengan judul, "Peran Komisi Pemilihan Umum Kabupaten Gowa Dalam Meningkatkan Partisipasi Pemilih Masyarakat Pada Pemilu Presiden Tahun 2014" yang disusun oleh Muh. Imam Adli Aqil, NIM: 30600111060, mahasiswa Jurusan Ilmu Politik pada Fakultas Ushuluddin, Filsafat, dan Politik UIN Alauddin Makassar, telah diuji dan dipertahankan dalam sidang munaqasyah yang diselenggarakan pada hari Senin, tanggal 13 April 2015 M, bertepatan pada 23 Jumadil Akir 1436 H dan dinyatakan telah dapat diterima sebagai salah satu syarat untuk memperoleh gelar Sarjana Ilmu Politik pada Fakultas Ushuluddin, Filsafat, dan Politik, Jurusan Ilmu Politik (dengan beberapa perbaikan).*

Samata, 16 Juni 2015 M.
28 Ruwah 1436 H.

DEWAN PENGUJI:

Ketua	: Dr. Tasmin Tangngareng, M.Ag	(.....)
Sekretaris	: Nur Aliyah Zainal, S.IP., MA	(.....)
Munaqisy I	: Dr. Syarifuddin Jurdi, M.Si	(.....)
Munaqisy II	: Ismah Tita Ruslin, S.IP., M.Si	(.....)
Pembimbing I	: Syahrir Karim, S.Ag., M.Si	(.....)
Pembimbing II	: Achmad Abdi Amsir, S.IP., M.Si	(.....)

Diketahui oleh:
Dekan Fakultas Ushuluddin Filsafat dan Politik
UIN Alauddin Makassar,



Prof. Dr. H. Arifuddin, M.Ag
NIP. 19691205 199303 1 001

KATA PENGANTAR

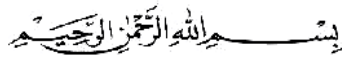

Alhamdulillah Rabbil A'lamin. Segala puji dan syukur penulis panjatkan kehadiran Allah SWT. Karena atas rahmat dan hidayah-Nyalah penulis dapat merampungkan tugas akhir yang berupa skripsi ini. Skripsi ini berjudul “***Peran Komisi Pemilihan Umum Kabupaten Gowa Dalam Meningkatkan Partisipasi Pemilih Masyarakat Pada Pemilu Presiden Tahun 2014***”, dimana didalamnya terdapat hal-hal yang berkaitan erat dengan proses atau Peran Komisi Pemilihan Umum Kabupaten Gowa dalam meningkatkan Partisipasi Masyarakat Gowa terhadap Pemilu Presiden tahun 2014. Penulisan skripsi ini dalam rangka memenuhi salah satu syarat untuk mencapai gelar Sarjana Ilmu Politik pada Program Studi Ilmu Politik, Jurusan Ilmu Politik, Fakultas Ushuluddin, Filsafat dan Politik, Universitas Islam Negeri (UIN) Alauddin Makassar.

Penulis sadar dalam penulisan skripsi ini masih terdapat banyak kesalahan yang dikarenakan atas keterbatasan pengetahuan dan referensi ilmu yang dimiliki penulis, sebagaimana penulis merupakan makhluk biasa yang syarat akan keterbatasan. Olehnya itu, segala masukan yang sifatnya membangun senantiasa terbuka bagi siapa saja untuk mengiringi perbaikan kualitas tulisan ini dan penulis berterimakasih kepada siapa saja yang telah memberikan masukan dan saran.

Penulis sadar bahwa berbagai pihak telah memberikan arahan dan bantuan bagi penulis dalam merampungkan skripsi ini, untuk itu dengan segenap kerendahan hati, penulis menyampaikan ucapan terima kasih yang sebesar-besarnya dan penghargaan yang setinggi-tingginya kepada :

1. Bapak **Prof. Dr. H. Ahmad Thib Raya MA** selaku Rektor Universitas Islam Negeri Makassar.
2. Bapak **Prof. Dr. H. Arifuddin Ahmad, M.Ag** selaku Dekan Fakultas Ushuluddin, Filsafat, dan Politik Universitas Islam Negeri Makassar.
3. Bapak **Dr. Syarifuddin Jurdi, M.Si** selaku ketua Jurusan Ilmu Politik Universitas Islam Negeri Makassar.
4. Ibu **Nur Aliyah Zainal, S.IP., MA** selaku sekretaris jurusan Ilmu Politik Universitas Islam Negeri Makassar.
5. Bapak **Syahrir Karim, S.Ag., M.Si** selaku pembimbing I dan **Achmad Abdi Amsir, S.IP., M.Si** selaku pembimbing II yang dengan senang hati memberikan motivasi dan bimbingan kepada penulis.
6. Bapak **Dr. Syarifuddin Jurdi, M.Si** selaku penguji I dan **Ismah Tita Ruslin, S.IP., M.Si** selaku penguji II yang dengan senang hati memberikan masukan terhadap penulis.
7. Bapak **Dr. Tasmin Tangngareng, M.Ag** selaku ketua sidang.
8. Bapak dan Ibu dosen serta seluruh staf Fakultas Ushuluddin, Filsafat dan Politik UIN Alauddin Makassar yang telah memberikan penulis ilmu pengetahuan selama penulis duduk di bangku perkuliahan.
9. Ayah **Hasbullah, S.Sos** dan Ibu **ST. Aminah** serta kakak dan adik-adik penulis tercinta, terima kasih atas doa dan dukungannya selama penyelesaian skripsi ini.
10. Seluruh aparat KPU Gowa yang telah membantu penulis dalam proses wawancara dan memberikan penulis data yang penulis perlukan.

11. Teman-teman yang telah membantu penulis dalam proses penyelesaian skripsi penulis yaitu rekan sesama mahasiswa Ilmu Politik 1-2 dan Ilmu Politik 3-4.

Terima kasih atas segala bentuk kasih sayang dan cinta kasih kepada penulis, penulis selalu berdoa agar kalian semua sehat selalu dan melihat penulis ini nantinya akan menjadi orang yang sukses, Amin. Kiranya skripsi ini menjadi awal persembahan pengabdian penulis kepada Ayahanda dan Ibunda tercinta.

Penulis dengan harapan agar skripsi ini mendapat perhatian berkelanjutan dengan memberi arahan, saran bahkan kritikan yang bersifat membangun dalam perbaikan skripsi ini.

Samata, 16 Juni 2015

Penulis



UNIVERSITAS ISLAM NEGERI
ALAUDDIN
M A K A S S A R

Muh Imam Adli Aqil
Nim : 30600111060

DAFTAR ISI

HALAMAN JUDUL	i
SURAT PERNYATAAN KEASLIAN SKRIPSI	ii
PENGESAHAN SKRIPSI.....	iii
KATA PENGANTAR.....	iv
DAFTAR ISI.....	vii
ABSTRAK	ix
BAB I : PENDAHULUAN.....	1
A. Latar Belakang.....	1
B. Rumusan Masalah.....	8
C. Tujuan dan Manfaat Penelitian	8
D. Tinjauan Pustaka.....	9
E. Landasan Teori dan Konseptual.....	13
F. Metode Penelitian	18
G. Sistematika Penulisan	22
BAB II : GAMBARAN UMUM LOKASI PENELITIAN	23
A. Gambaran Umum Kabupaten Gowa.....	23
B. Gambaran Umum Komisi Pemilihan Umum Kabupaten Gowa.....	25
BAB III : PEMBAHASAN DAN HASIL PENELITIAN.....	47
A. Peran Komisi Pemilihan Umum Kabupaten Gowa dalam Meningkatkan Partisipasi Pemilih pada Pemilu Presiden tahun 2014.....	47
B. Faktor Pendukung dan Penghambat Komisi Pemilihan Umum Kabupaten Gowa dalam Meningkatkan Partisipasi Pemilih pada Pemilu Presiden tahun 2014	67

BAB IV : PENUTUP	76
A. Kesimpulan	76
B. Saran	77
DAFTAR PUSTAKA	79
LAMPIRAN	



ABSTRAK

Skripsi ini membahas tentang Peran Komisi Pemilihan Umum Kabupaten Gowa dalam Meningkatkan Partisipasi Pemilih Masyarakat pada Pemilu Presiden tahun 2014. Jenis penelitian yang digunakan adalah jenis penelitian deskriptif kualitatif, yaitu tipe penelitian yang berusaha menggambarkan secara jelas tentang Peran Komisi Pemilihan Umum Kabupaten Gowa dalam Meningkatkan Partisipasi Pemilih Masyarakat pada Pemilu Presiden tahun 2014. Adapun pokok permasalahan dalam skripsi ini antara lain. Bagaimana Peran Komisi Pemilihan Umum Kabupaten Gowa dalam Meningkatkan Partisipasi Pemilih pada pemilu presiden tahun 2014? Dan apakah faktor pendukung dan penghambat Komisi Pemilihan Umum Kabupaten Gowa dalam Meningkatkan Partisipasi Pemilih pada Pemilu Presiden tahun 2014?. Tujuan dari penelitian ini yaitu untuk mengetahui bagaimana Peran Komisi Pemilihan Umum Kabupaten Gowa dalam Meningkatkan Partisipasi Pemilih pada Pemilu Presiden tahun 2014 dan juga untuk mengetahui faktor pendukung dan penghambat Komisi Pemilihan Umum Kabupaten Gowa dalam Meningkatkan Partisipasi Pemilih pada Pemilu Presiden tahun 2014. Hasil penelitian menggambarkan Peran yang dilakukan Komisi Pemilihan Umum Kabupaten Gowa dalam Meningkatkan Partisipasi Pemilih Masyarakat pada Pemilu Presiden tahun 2014 yaitu (1). Melakukan sosialisasi kemasyarakatan (2). Penyebaran informasi melalui alat-alat peraga seperti baliho, poster, pamflet, pin, spanduk, stiker pada mobil/motor/rumah (3). Sosialisasi melalui media massa seperti radio, dan surat kabar (4). Program Relawan Demokrasi (Relasi) (5). Sosialisasi mobil keliling. Selain Peran yang dilakukan Komisi Pemilihan Umum Kabupaten Gowa, adapun faktor pendukung dan penghambat yang dihadapi Komisi Pemilihan Umum Kabupaten Gowa dalam Meningkatkan Partisipasi Pemilih pada Pemilu Presiden tahun 2014 sebagai berikut: faktor pendukung yaitu jarak yang terjangkau oleh pemilih dan kampanye calon presiden. Sedangkan faktor penghambatnya yakni letak geografis, pola pikir masyarakat, Masalah Daftar Pemilih Tetap (DPT) dan kendala pada saat melakukan sosialisasi.

Kata Kunci: Peran Komisi Pemilihan Umum, Partisipasi dan Pemilu Presiden.

BAB I

PENDAHULUAN

A. Latar Belakang

Kinerja Komisi Pemilihan Umum dilaksanakan oleh sebuah Komisi Pemilihan Umum (KPU) yang independen dan non partisan untuk mewujudkan kedaulatan rakyat guna menghasilkan suatu pemerintahan yang bersifat Demokratis. Penyelenggaraan Pemilu yang bersifat LUBER JURDIL hanya dapat terwujud apabila penyelenggaraan Pemilu mempunyai integritas yang tinggi serta memahami dan menghormati hak-hak sipil dan politik dari warga negara. Penyelenggaraan pemilu lemah berpotensi menghambat pemilu yang berkualitas, sebagaimana hal tersebut dituangkan dalam Undang-undang Nomor 15 tahun 2011 tentang Penyelenggaraan Pemilihan Umum.¹

Komisi Pemilihan Umum (KPU) merupakan satu-satunya lembaga yang mempunyai kewenangan dalam menyelenggarakan Pemilu Legislatif, Pemilu Presiden dan pemilihan kepala daerah di Indonesia. Seluruh aspek yang berkaitan dengan penyelenggaraan Pemilu menjadi tanggung jawab KPU dan bukan lembaga lainnya. Sebagai lembaga negara yang bersifat nasional, tetap dan mandiri dalam menyelenggarakan Pemilu, kedudukan KPU termaktub dalam pasal 22 e ayat (5) UUD 1945 yang menyatakan bahwa pemilihan umum diselenggarakan oleh suatu Komisi Pemilihan Umum yang bersifat nasional, tetap, dan mandiri. Hal tersebut juga terdapat dalam pasal 1 angka 6 Undang-

¹ Undang-undang Pemilu Nomor 15 Tahun 2011 “*Tentang Penyelenggaraan Pemilu*” (Yogyakarta: Pustaka Mahardika, 2011). Hal 12.

Undang (UU) Nomor 10 Tahun 2008 tentang Pemilihan Umum dan untuk menyelenggarakan Pemilu.²

Mengenai wilayah kerja KPU, lembaga ini memiliki wilayah kerja meliputi seluruh wilayah Negara Kesatuan Republik Indonesia (NKRI). KPU bersifat independen sebagaimana termakub dalam palam pasal 3 ayat (3) UU Nomor 15 tahun 2011 yang bunyinya “Dalam menyelenggarakan pemilu, KPU bebas dari pengaruh manapun berkaitan dengan tugas dan wewenangnya³.” Berbeda dengan peranan KPU, posisi lembaga ini dalam UU Nomor 15 tahun 2011 lebih mengakar karena adanya hubungan hierarkis antara KPU pusat dan KPU kabupaten. Hubungan hierarkis ini dinyatakan dalam pasal 5 ayat (3) UU Nomor 15 tahun 2011 “dalam menjalankan tugasnya, KPU dibantu oleh Sekretariat Jendral; KPU Provinsi dan KPU Kabupaten/Kota masing-masing dibantu oleh sekretariat⁴. Untuk menjalankan roda kegiatan KPU, lembaga tersebut dibantu Sekretariat Jendral (Setjen). Secara struktural KPU terdiri dari KPU Pusat dan KPU Daerah. KPU pusat berkedudukan di Jakarta, KPU Provinsi berkedudukan di ibu kota provinsi, KPU Kabupaten/Kota berkedudukan di ibu kota/kabupaten. Dalam melaksanakan tugasnya, KPU dibantu oleh Panitia Pemilihan Kecamatan (PPK) yang berkedudukan di setiap kecamatan, dan Panitia Pemungutan Suara (PPS) yang berkedudukan di setiap desa atau kelurahan, setelah terbentuk, PPS membentuk kelompok Penyelenggaraan Pemungutan

² Firmanzah, *Persaingan, Legitimasi Kekuasaan, dan Marketing Politik*, (Jakarta: Yayasan Pustaka Obor Indonesia, 2010). Hal 55

³ Undang-undang Pemilu Nomor 15 Tahun 2011 “*Tentang Penyelenggaraan Pemilu*” (Yogyakarta: Pustaka Mahardika, 2011). Hal 12.

⁴ Undang-undang Pemilu Nomor 15 Tahun 2011 “*Tentang Penyelenggaraan Pemilu*” (Yogyakarta: Pustaka Mahardika, 2011). Hal 12.

Suara. Selain PPK dan PPS, KPU membentuk Panitia Pemilihan Luar Negeri (PPLN). Tugas PPLN adalah menyelenggarakan Pemilu di Luar Negeri. Selanjutnya, PPLN membentuk Kelompok Penyelenggaraan Pemungutan Suara Luar Negeri (KPPSLN).⁵

Pemilihan Umum merupakan pranata terpenting dalam tiap negara demokrasi, terlebih lagi bagi negara yang berbentuk republik seperti Indonesia. Pranata itu berfungsi untuk memenuhi tiga prinsip pokok demokrasi, yaitu kedaulatan rakyat, keabsahan pemerintahan, dan pergantian pemerintahan secara teratur (LIPI, 1998). Ketiga prinsip tersebut bertujuan untuk menjamin terjaga dan terlaksananya cita-cita kemerdekaan, mencegah bercokolnya kepentingan tertentu di dalam tubuh tertentu di dalam kepentingan tertentu di dalam pemerintahan, atau digantikannya kedaulatan rakyat menjadi kedaulatan penguasa.⁶

Salah satu perubahan yang signifikan sebagai akibat Perubahan UUD 1945 (1999-2002) adalah bahwa cara pengisian lembaga legislatif dan eksekutif, baik di tataran nasional, maupun lokal, harus dilakukan dengan cara pemilihan, tidak boleh dengan cara penunjukan, pengangkatan, atau pewarisan, tentunya dengan asumsi akan lebih demokratis, sesuai dengan prinsip kedaulatan rakyat sebagaimana yang tercantum dalam pasal 1 ayat (2) UUD 1945 yaitu bahwa “kedaulatan berada di tangan rakyat dan dilaksanakan menurut Undang-Undang Dasar”. Selain itu Indonesia telah menganut bentuk pemerintahan republik {vide pasal 1 ayat (1) UUD 1945} dan pemilihan umum merupakan pranata terpenting

⁵ Undang-undang Pemilu Nomor 15 Tahun 2011 “*Tentang Penyelenggaraan Pemilu*” (Yogyakarta: Pustaka Mahardika, 2011). Hal 50-57.

⁶ Mukthie Fadjar, “Pemilu, Perselisihan Hasil Pemilu dan Demokrasi”, (Malang: Setara Press, 2013). Hal 1

bagi pemenuhan tiga prinsip pokok demokrasi dalam pemerintahan yang berbentuk republik, yaitu kedaulatan rakyat, keabsahan pemerintah, dan pergantian pemerintah secara teratur⁷.

Perubahan UUD 1945 (1999-2002) salah satunya menyangkut perubahan mengenai mekanisme pemilihan Presiden dan Wakil Presiden dalam sistem presidensial yang kita anut, dari yang semula dipilih oleh Majelis Permusyawaratan Rakyat (MPR) menjadi dipilih oleh rakyat secara langsung. Pasal 6 ayat (2) UUD 1945 sebelum perubahan menyebutkan, “Presiden dan Wakil Presiden di pilih oleh Majelis Permusyawaratan Rakyat dengan suara terbanyak”. Setelah perubahan UUD 1945, ketentuan Konstitusi tentang pemilihan Presiden dan Wakil Presiden tercantu, dalam pasal 6A ayat (1) yang berbunyi, “Presiden dan Wakil Presiden dipilih dalam satu pasangan secara langsung oleh rakyat”. Pemilihan Presiden dan Wakil Presiden secara langsung untuk pertama kali diadakan pada tanggal 6 juli 2004 sesudah selesainya Pemilihan Umum Anggota DPR, DPD, dan DPRD (selanjutnya disebut Pemilu Legislatif) Tahun 2004 dan untuk kedua kalinya dilaksanakan pada tanggal 8 Juli 2009 juga setelah selesainya Pemilu Legislatif Tahun 2009.⁸

Partisipasi politik dalam negara demokrasi merupakan indikator implementasi penyelenggaraan kekuasaan negara tertinggi yang absah oleh rakyat (kedaulatan rakyat), yang dimanifestasikan keterlibatan mereka dalam pesta demokrasi (Pemilu). Semakin tinggi tingkat partisipasi politik

⁷ Mukthie Fadjar, “*Pemilu, Perselisihan Hasil Pemilu dan Demikrasi*”, (Malang: Setara Press, 2013). Hal 28.

⁸ Mukthie Fadjar, “*Pemilu, Perselisihan Hasil Pemilu dan Demikrasi*”, (Malang: Setara Press, 2013). Hal 52.

mengindikasikan bahwa rakyat mengikuti dan memahami serta melibatkan diri dalam kegiatan kenegaraan. Sebaliknya tingkat partisipasi politik yang rendah pada umumnya mengindikasikan bahwa rakyat kurang menaruh apresiasi atau minat terhadap masalah atau kegiatan kenegaraan. Rendahnya tingkat partisipasi politik rakyat direfleksikan dalam sikap golongan putih (golput) dalam pemilu.

Sebagai konsekuensi negara demokrasi, Indonesia telah menyelenggarakan sebelas kali pemilihan umum (Pemilu) secara reguler, yaitu Tahun 1955, 1971, 1977, 1982, 1987, 1992, 1997, 1999, 2004, 2009 dan 2014 untuk pemilihan calon legislatif (Pileg) dan pemilihan calon presiden dan wakil presiden (Pilpres). Secara spesifik dunia internasional memuji, bahwa Pemilu Tahun 1999 sebagai Pemilu pertama di era Reformasi yang telah berlangsung secara aman, tertib, jujur, dan adil dipandang memenuhi standar demokrasi global dengan tingkat partisipasi politik 92,7%, sehingga Indonesia dinilai telah melakukan lompatan demokrasi. Namun jika dilihat dari aspek partisipasi politik dalam sejarah pesta demokrasi di Indonesia, Pemilu tahun 1999 merupakan awal dari penurunan tingkat partisipasi politik pemilih.⁹ Pada Pemilu 1999 tingkat partisipasi memilih 92,7% . Angka partisipasi yang memprihatinkan terjadi pada Pemilu 2004, yakni pada Pemilu Legislatif turun hingga 84,07% dan pada Pemilu Presiden yaitu 77,44%, sedangkan Pemilu Legislatif tahun 2009 tingkat partisipasi politik pemilih semakin menurun yaitu hanya mencapai 70,9% dan Pada Pilpres 2009 tingkat Partisipasi Politik pemilih mencapai 71,7%. Sedangkan Partisipasi

⁹ Soebagio, “*Implikasi Golongan Putih dalam Perspektif Pembangunan Demokrasi di Indonesia*”, (Universitas Islam Syekh Yusuf, Tangerang 2008). Hal 82.

pemilih pada Pilpres 2014 berdasarkan data yang dilansir KPU sebesar 69,58%. Sementara pada pemilu legislatif 2014 partisipasi 75,11%.¹⁰

Partisipasi merupakan hal terpenting dalam kehidupan bermasyarakat, karena dengan berpartisipasi, masyarakat bisa mengambil bagian dalam proses pemilihan baik secara langsung maupun tidak langsung yang identik dengan musyawarah sesuai yang terkandung dalam firman Allah QS. Asy-Syura 42 : 38.

وَالَّذِينَ اسْتَجَابُوا لِرَبِّهِمْ وَأَقَامُوا الصَّلَاةَ وَأَمْرُهُمْ شُورَى بَيْنَهُمْ وَمِمَّا رَزَقْنَاهُمْ يُنفِقُونَ ﴿٣٨﴾

Terjemahannya:

*Dan (bagi) orang-orang yang menerima (mematuhi) seruan Tuhannya dan mendirikan shalat, sedang urusan mereka (diputuskan) dengan musyawarah antara mereka; dan mereka menafkahkan sebagian dari rezki yang Kami berikan kepada mereka. (QS. Asy-Syura 42 : 38).*¹¹

Ayat ini telah menunjukkan bahwa betapa pentingnya musyawarah dalam kehidupan bermasyarakat, karena dengan musyawarah, kita bisa ikut berpartisipasi dalam pengambilan keputusan.

Ini yang membuat penulis tertarik ingin meneliti peran komisi pemilihan umum kabupaten dalam meningkatkan partisipasi pemilih masyarakat pada pemilu presiden tahun 2014 yang semakin tahun semakin menurun. Diharapkan nantinya pada pemilu yang akan datang ini, baik itu pileg dan pilpres bisa berjalan dengan lancar dan kondusif dari masalah-masalah yang mempunyai kontribusi besar terhadap munculnya konflik dalam setiap tahapan pemilu Presiden adalah

¹⁰ <http://www.merdeka.com/politik/ini-tingkat-partisipasi-pemilih-dari-pemilu-1955-2014.html>, (Diakses pada tanggal 15 Agustus 2014, pukul 14:00).

¹¹ Departemen Agama Republik Indonesia: Al-Qur'an dan Terjemahannya, (Jakarta). Hal.789.

profesional KPU Kabupaten / kota selaku penyelenggaraan. KPU Kabupaten / kota yang tidak profesional dalam kinerjanya dapat terlihat melalui indikasi transparansi dalam proses dalam setiap tahapan pemilu Presiden dan yang terpenting adalah netralitas KPU Kabupaten / kota sebagai penyelenggara. Masalah lain yang patut diperhatikan adalah kacaunya Daftar Pemilih Tetap (DPT) ditambah dengan kurangnya partisipasi masyarakat dalam pemilihan sehingga banyak yang tidak ikut memilih atau bisa dikatakan Golput. Mencermati tahapan pemilu tahun 2009 silam, hanya meliputi dua tahapan saja yaitu masa pelaksanaan dan tahap penyelesaian. Namun pemilu presiden Kabupaten Gowa tahun 2014 ini ada tiga macam tahapan kegiatan Pemilu Presiden yang meliputi tahap persiapan, pelaksanaan, dan penyelesaian, tentu merupakan sebuah tugas yang amat rumit dan memerlukan banyak strategi KPU Kabupaten Gowa dalam melaksanakan tata kerja program dan kegiatan dari ketiga tahapan Pemilu Presiden tersebut, yang pada akhirnya nanti diharapkan dengan ketiga tahapan tersebut akan diperoleh hasil yang maksimal dalam Pemilu Presiden.

Melihat peran KPU Kabupaten Gowa yang berat ini, penulis tertarik untuk membuat karya tulis yang berjudul ***“Peran Komisi Pemilihan Umum Kabupaten Gowa Dalam Meningkatkan Partisipasi Pemilih Masyarakat Pada Pemilu Presiden Tahun 2014”*** dengan harapan semoga tulisan ini bermanfaat untuk dapat memperbaiki Peran Komisi Pemilihan Umum Kabupaten Gowa dalam meningkatkan partisipasi pemilih masyarakat pada Pemilu Legislatif dan Pemilu Presiden yang akan datang bisa menjadi lebih baik lagi.

B. Rumusan Masalah

Berdasarkan latar belakang di atas, maka dapat disimpulkan rumusan masalah sebagai berikut :

1. Bagaimana Peran Komisi Pemilihan Umum Kabupaten Gowa dalam meningkatkan partisipasi pemilih pada Pemilu Presiden tahun 2014?
2. Apakah faktor pendukung dan penghambat Komisi Pemilihan Umum Kabupaten Gowa dalam meningkatkan partisipasi pemilih pada Pemilu Presiden tahun 2014?

C. Tujuan dan Manfaat Penelitian

1. Tujuan Penelitian

1. Untuk mengetahui bagaimana Upaya Komisi Pemilihan Umum Kabupaten Gowa dalam meningkatkan partisipasi pemilih pada Pemilu Presiden tahun 2014.
2. Untuk mengetahui faktor pendukung dan menghambat Komisi Pemilihan Umum Kabupaten Gowa dalam meningkatkan partisipasi pemilih pada Pemilu Presiden tahun 2014.

2. Manfaat Penelitian

1. Dengan adanya penelitian ini diharapkan dapat dijadikan bahan kajian dan bahan evaluasi terhadap peran Komisi Pemilihan Umum Kabupaten Gowa dalam meningkatkan partisipasi pemilih pada Pemilu Presiden tahun 2014 dan juga dapat dijadikan acuan agar Komisi Pemilihan Umum dapat lebih meningkatkan partisipasi

masyarakat pada Pemilu Presiden yang akan datang bisa jauh lebih baik dan lebih sukses dari yang sebelumnya.

2. Memberikan pendidikan politik khususnya pada peran Komisi Pemilihan Umum Kabupaten Gowa dan partisipasi pemilih masyarakat pada Pemilu Presiden.

D. Tinjauan Pustaka

Penelusuran penulis mengenai judul ini, memang sudah banyak yang telah melakukan penelitian mengenai Peran Komisi Pemilihan Umum. Namun yang membedakan judul ini dengan penelitian-penelitian sebelumnya ialah pada tempat dan upaya KPU dalam meningkatkan partisipasi pemilih masyarakat. Penulis belum mendapatkan penelitian tentang Peran Komisi Pemilihan Umum Kabupaten Gowa dalam Meningkatkan Partisipasi Pemilih Masyarakat Pada Pemilu Presiden Tahun 2014. Hasil penelitian yang memiliki tema mengenai Peran Komisi Pemilihan Umum sebagai berikut.

1. Penelitian yang dilakukan oleh Muhammad Fajri Ichsan tentang “*Kinerja Komisi Pemilihan Umum dalam Pelaksanaan Pemilu pada tahun 2012 Di Kabupaten Takalar*”.

Hasil penelitian menunjukkan Kinerja Komisi Pemilihan Umum dalam Pelaksanaan Pemilu pada Di Kabupaten Takalar di kategorikan kurang berhasil dan dipengaruhi oleh beberapa faktor pendukung dan penghambat. Adapun faktor pendukung dalam peningkatan Kinerja KPU yaitu: (a). Komunikasi, hubungan dinamis yang tercipta antara kebijakan dan lingkungan sebagai wujud dari kebijakan. (b). Sumber Daya Keuangan, penggunaan anggaran yang efisien dan

efektif serta terbuka dalam upaya perbaikan kinerja KPU agar dalam pelaksanaannya. (c). Sumber Daya Manusia, peningkatan sumber daya manusia di Komisi Pemilihan Umum sangat penting mengingat target yang ingin dicapai oleh KPU dalam proses pelaksanaan pemilukada. Sedangkan yang menjadi faktor penghambat dalam peningkatan kinerja KPU yaitu: (a). Sumber Daya Keuangan, pemilukada di kabupaten takalar tertunda karena dana penyelenggaraan pemilu belum diberikan. (b). Aktivitas Masyarakat, banyaknya masyarakat takalar sebagai nelayan yang tidak sempat mengikuti pemilukada dan menjadi golput.¹²

2. *“Kinerja Komisi Pemilihan Umum (KPU) Bantaeng dalam Sosialisasi Elektronik Voting (e-voting) pada Pemilukada Kabupaten Bantaeng tahun 2013”*. Oleh Fakhri S.R.

Hasil penelitian menunjukkan Kinerja Komisi Pemilihan Umum (KPU) Bantaeng Dalam Sosialisasi Elektronik Voting (e-voting) pada Pemilukada Kabupaten Bantaeng Tahun 2013 kurang efektif dan dipengaruhi oleh beberapa faktor pendukung dan penghambat. Adapun faktor pendukung dalam pelaksanaan-pelaksanaan e-voting yaitu: (a). Terjadinya hubungan dinamis antara KPU dan Stekholder. (b). Peningkatan sumber daya manusia yang sejalan dengan ketersediaan lapangan kerja. Sedangkan yang menjadi faktor penghambat dalam pelaksanaan-pelaksanaan e-voting yaitu: (a). Kelemahan saat operasional, fondasi teknis atau hukum pada akhirnya akan muncul ke permukaan dan mungkin akan

¹² Muhammad Fajri Ichsan, *Kinerja Komisi Pemilihan Umum Dalam Pelaksanaan Pemilukada Tahun 2012 Di Kabupaten Takalar*, (Universitas Muhammadiyah Makassar: Sebuah Skripsi, 2013). Hal V.

mendiskreditkan. (b). Konteks negatif sosial politik menciptakan resiko serius, bahkan jika fondasi teknis dan operasional dari solusi e-voting diperdengarkan.¹³

3. *“Evaluasi Kinerja Komisi Pemilihan Umum Daerah Dalam Penyelenggaraan Pemilihan Umum Kepala Daerah Dan Wakil Kepala Daerah Kabupaten / Kota (Studi Kasus Penyelenggaraan Pemilihan Walikota Salatiga Tahun 2011)”*. Oleh Eko Romadona.

Penelitian yang dilakukan oleh Eko Romadona mengatakan bahwa Akuntabilitas Hukum dan Kejujuran (accountability for probity and legality) dari 9 (sembilan) faktor penentu ada 2 (dua) faktor yang tidak terpenuhi yaitu Akses yang mudah saat masyarakat belum terdaftar di DPT, Kesigapan KPU Kota Salatiga dalam menindaklanjuti laporan masyarakat terkait DPT, jadi dapat dikategorikan kinerja KPU Kota Salatiga dari dimensi Akuntabilitas Hukum dan Kejujuran (accountability for probity and legality) adalah “BAIK”.

Akuntabilitas Manajerial (Managerial Accountability) dari 9 (sembilan) faktor penentu ada 3 (tiga) yang tidak terpenuhi yaitu Perekrutan petugas PPDP dengan mekanisme yang ketat, Petugas PPDP yang direkrut bekerja maksimal, Petugas PPS melakukan kontrol dan pengawasan yang maksimal kepada PPDP, jadi dapat dikategorikan kinerja KPU Kota Salatiga dari dimensi Akuntabilitas Manajerial (Managerial Accountability) adalah “CUKUP”.

Penilaian dari dimensi Akuntabilitas Program (Program Accountability), dari 9 (sembilan) faktor penentu ada 3 (tiga) yang tidak terpenuhi yaitu

¹³ Fakhri SR, *Kinerja Komisi Pemilihan Umum (KPU) Bantaeng Dalam Sosialisasi Elektronik Voting (e-voting) pada Pemilukada Kabupaten Bantaeng Tahun 2013*, (Universitas Muhammadiyah Makassar: Sebuah Skripsi, 2013). Hal ix.

Pelaksanaan kegiatan sosialisasi Pilkada dengan anggaran yang memadai, Kegiatan sosialisasi bekerjasama dengan Partai politik supaya Pasangan Calon beriklan politik lebih bermutu, penindakan tegas terhadap pelanggaran saat berlangsungnya kegiatan kampanye, jadi kinerja KPU Kota Salatiga dari dimensi Penilaian dari dimensi Akuntabilitas Program (Program Accountability) dapat dikategorikan “CUKUP”.

Penilaian dari dimensi Akuntabilitas Kebijakan (Policy Accountability), dari 9 (sembilan) faktor penentu di ketiga indikator tersebut semua memenuhi dan dapat dikategorikan kinerja KPU Kota Salatiga dari dimensi Akuntabilitas Kebijakan (Policy Accountability) adalah “BAIK”.

Akuntabilitas Finansial (Financial Accountability) dilihat dari 9 (sembilan) faktor penentu, semua terpenuhi dari setiap indikator kinerja KPU Kota Salatiga dalam Penyelenggaraan Pilkada Kota Salatiga Tahun 2011, dan dikategorikan kinerja KPU Kota Salatiga dari dimensi Akuntabilitas Finansial (Financial Accountability) adalah “BAIK”.¹⁴

4. *“Peran Komisi Pemilihan Umum (KPU) Dalam Pendidikan Politik”*, Oleh M. Yusuf A.R.

Dari hasil penelitian disimpulkan bahwa: 1). Peran KPU dalam menyosialisasikan penyelenggaraan Pemilu merupakan pelaksanaan tugas dan kewajiban KPU sebagai penyelenggara Pemilu, 2). Sosialisasi tentang Pemilu merupakan proses memberikan pendidikan politik dan bertujuan untuk

¹⁴ Eko Romadona, *Evaluasi Kinerja Komisi Pemilihan Umum Daerah Dalam Penyelenggaraan Pemilihan Umum Kepala Daerah Dan Wakil Kepala Daerah Kabupaten / Kota (Studi Kasus Penyelenggaraan Pemilihan Walikota Salatiga Tahun 2011)*, (Universitas Kristen SatyaWacana: Sebuah Skripsi, 2012).

menghasilkan Pemilu yang lebih baik daripada pemilu-pemilu sebelumnya. 3). Sosialisasi dilakukan melalui berbagai media massa ataupun dengan cara mengadakan simulasi pemungutan suara. Pelaksanaan sosialisasi harus dilakukan sesuai dengan kode etik KPU.¹⁵

E. Landasan Teoritis dan Konseptual

1. Teori Peran

Teori peran (*Role Theory*) adalah teori yang merupakan perpaduan antara teori, orientasi, maupun disiplin ilmu. Istilah “peran” diambil dari dunia teater. Dalam teater, seorang aktor harus bermain sebagai seorang tokoh tertentu dan dalam posisinya sebagai tokoh itu ia diharapkan untuk berperilaku secara tertentu. Posisi aktor dalam teater (sandiwara) itu kemudian dianalogikan dengan posisi seseorang dalam masyarakat. Sebagaimana halnya dalam teater, posisi orang dalam masyarakat sama dengan posisi aktor dalam teater, yaitu bahwa perilaku yang diharapkan daripadanya tidak berdiri sendiri, melainkan selalu berada dalam kaitan dengan adanya orang-orang lain yang berhubungan dengan orang atau aktor tersebut. Dari sudut pandang inilah disusun teori-teori peran.¹⁶

Kahn *et al* mengenalkan teori peran pada literatur perilaku organisasi. Mereka menyatakan bahwa sebuah lingkungan organisasi dapat mempengaruhi harapan setiap individu mengenai perilaku peran mereka. Harapan tersebut meliputi norma-norma atau tekanan untuk bertindak dalam cara tertentu. Individu akan menerima pesan tersebut, menginterpretasikannya, dan merespon dalam

¹⁵ M Yusuf A.R, *Peran Komisi Pemilihan Umum (KPU) Dalam Pendidikan Politik*, (Universitas 45 Mataram: Sebuah Jurnal, 2010). Hal 1.

¹⁶ Gartiria Hutami, *Pengaruh Konflik Peran Dan Ambiguitas Peran Terhadap Komitmen Independensi Auditor Internal Pemerintah Daerah (Studi Empiris Pada Inspektorat Kota Semarang)* (Universitas Diponegoro, Jurnal). Hal. 5.

berbagai cara. Masalah akan muncul ketika pesan yang dikirim tersebut tidak jelas, tidak secara langsung, tidak dapat diinterpretasikan dengan mudah, dan tidak sesuai dengan daya tangkap si penerima pesan. Akibatnya, pesan tersebut dinilai ambigu atau mengandung unsur konflik. Ketika hal itu terjadi, individu akan merespon pesan tersebut dalam cara yang tidak diharapkan oleh si pengirim pesan.¹⁷

2. Teori Kelembagaan (Institusi)

Kelembagaan umumnya banyak dibahas dalam sosiologi, antropologi, hukum dan politik, organisasi dan manajemen, psikologi maupun ilmu lingkungan yang kemudian berkembang ke dalam ilmu ekonomi dan politik karena kini mulai banyak pakar politik berkesimpulan bahwa kegagalan pembangunan ekonomi dan politik pada umumnya karena kegagalan kelembagaan. Dalam bidang ilmu politik kelembagaan banyak ditekankan pada aturan main (the rules) dan kegiatan kolektif (collective action) untuk kepentingan bersama atau umum (public).¹⁸

Tony Djogo (2003) Ada berbagai definisi kelembagaan yang disampaikan oleh ahli dari berbagai bidang. Menurut Ruttan dan Hayami, (1984) Lembaga adalah aturan di dalam suatu kelompok masyarakat atau organisasi yang memfasilitasi koordinasi antar anggotanya untuk membantu mereka dengan harapan di mana setiap orang dapat bekerjasama atau berhubungan satu dengan yang lain untuk mencapai tujuan bersama yang diinginkan. Sedangkan menurut Ostrom, (1985-1986) kelembagaan diidentikan dengan aturan dan rambu-rambu

¹⁷ Gartiria Hutami, *Pengaruh Konflik Peran Dan Ambiguitas Peran Terhadap Komitmen Independensi Auditor Internal Pemerintah Daerah (Studi Empiris Pada Inspektorat Kota Semarang)* (Universitas Diponegoro, *Jurnal*). Hal. 5.

¹⁸ Tony Djogo Dkk, *Kelembagaan Dan Kebijakan Dalam Pengembangan Agroforestri* (Bogor : World Agroforestry Centre (ICRAF) 2003). Hal.3-4.

sebagai panduan yang dipakai oleh para anggota suatu kelompok masyarakat untuk mengatur hubungan yang saling mengikat atau saling tergantung satu sama lain. Penataan institusi (institutional arrangements) dapat ditentukan oleh beberapa unsur: aturan operasional untuk pengaturan pemanfaatan sumber daya, aturan kolektif untuk menentukan, menegakan hukum atau aturan itu sendiri dan untuk merubah aturan operasional serta mengatur hubungan kewenangan organisasi.¹⁹

Dari definisi para ahli tersebut Djogo Dkk, menyimpulkan dan mendefinisikan kelembagaan sebagai suatu tatanan dan pola hubungan antara anggota masyarakat atau organisasi yang saling mengikat yang dapat menentukan bentuk hubungan antar manusia atau antara organisasi yang diwadahi dalam suatu organisasi atau jaringan dan ditentukan oleh faktor-faktor pembatas dan pengikat berupa norma, kode etik aturan formal maupun informal untuk pengendalian perilaku sosial serta insentif untuk bekerjasama dan mencapai tujuan bersama.²⁰

Pusat Bahasa, Kamus Besar Bahasa Indonesia (1997) kelembagaan didefinisikan sebagai suatu sistem badan sosial atau organisasi yang melakukan suatu usaha untuk mencapai tujuan tertentu.²¹

Pada umumnya Lembaga dapat dibedakan menjadi dua jenis, yaitu lembaga formal dan lembaga non-formal. Menurut Sitti Bulkis (2011), Kelembagaan lokal dan area aktivitasnya terbagi menjadi tiga kategori, yaitu kategori sektor publik (administrasi lokal dan pemerintah lokal); kategori sektor

¹⁹ Tony Djogo Dkk, *Kelembagaan Dan Kebijakan Dalam Pengembangan Agroforestri* (Bogor : World Agroforestry Centre (ICRAF) 2003). Hal.3-4.

²⁰ Tony Djogo Dkk, *Kelembagaan Dan Kebijakan Dalam Pengembangan Agroforestri* (Bogor : World Agroforestry Centre (ICRAF) 2003). Hal 3.

²¹ Pusat Bahasa, Kamus Besar Bahasa Indonesia, (Gramedia Pustaka Utama, Jakarta,1997). Hal.979.

sukarela (organisasi keanggotaan dan koperasi); kategori sektor swasta (organisasi jasa dan bisnis swasta). Bentuk resmi suatu lembaga yaitu lembaga garis (line organization, military organization); lembaga garis dan staf (line and staff organization); lembaga fungsi (functional organization) Jadi pengertian dari kelembagaan adalah suatu sistem sosial yang melakukan usaha untuk mencapai tujuan tertentu yang memfokuskan pada perilaku dengan nilai, norma dan aturan yang mengikutinya, serta memiliki bentuk dan area aktivitas tempat berlangsungnya.²²

Dari berbagai elemen teori di atas dapat kita lihat bahwa definisi institusi atau kelembagaan didominasi oleh unsur-unsur aturan, tingkah laku atau kode etik, norma, hukum dan faktor pengikat lainnya antar anggota masyarakat yang membuat orang saling mendukung dan bisa berproduksi atau menghasilkan sesuatu karena ada keamanan, jaminan akan penguasaan atas sumber daya alam yang didukung oleh peraturan dan penegakan hukum serta insentif untuk mentaati aturan atau menjalankan institusi. Tidak ada manusia atau organisasi yang bisa hidup tanpa interaksi dengan masyarakat atau organisasi lain yang saling mengikat.

Menurut Mariam Budiarjo dalam bukunya "*Dasar-dasar Ilmu Politik*". Institusional sering dinamakan pendekatan tradisional, mulai berkembang abad 19 sebelum Perang Dunia II. Dalam pendekatan ini negara menjadi fokus pokok, terutama segi konstitusional dan yuridisnya. Bahasan tradisional menyangkut antara lain sifat dari UUD, masalah kedaulatan, kedudukan dan kekuasaan formal

²² Sitti Bulkis, Manajemen Pembangunan, (Universitas Hasanudin, Makasar 2011). Hal.16.

serta yuridis dari lembaga-lembaga kenegaraan seperti parlemen, badan eksekutif, dan badan yudikatif. Bahasan ini lebih bersifat statis dan deskriptif daripada analitis, dan banyak memakai ulasan sejarah. Yang terjadi, pendekatan tradisional lebih sering bersifat normatif (yaitu sesuai dengan ideal atau standar tertentu) dengan mengasumsikan norma-norma demokrasi Barat. Di samping itu, bahasan biasanya terbatas pada negara-negara demokrasi Barat, seperti Inggris, Amerika, Prancis, Belanda dan Jerman. Pendekatan ini cenderung untuk mendesak konsep kekuasaan dari kedudukan sebagai satu-satunya faktor penentu, sehingga menjadi hanya salah satu dari sekian banyak faktor (sekalipun mungkin penentu yang paling penting) dalam proses membuat dan melaksanakan keputusan.²³

3. Konsep Partisipasi Politik

Partisipasi politik memiliki pengertian yang beragam. Ada beberapa ahli yang mengungkapkan pendapatnya tentang partisipasi politik. Menurut Ramlan Surbakti yang dimaksud dengan partisipasi politik adalah keikutsertaan warga negara biasa dalam menentukan segala keputusan yang menyangkut atau memengaruhi hidupnya. Miriam Budiarjo secara umum mengartikan partisipasi politik sebagai kegiatan seseorang atau kelompok orang untuk ikut serta secara aktif dalam kehidupan politik yaitu dengan jalan memilih pimpinan negara secara langsung atau tidak langsung memengaruhi kebijakan pemerintah (*public policy*).²⁴ Dari beberapa pendapat ahli tersebut maka yang dimaksud partisipasi politik adalah adanya kegiatan atau keikutsertaan warga negara dalam proses

²³ Miriam Budiarjo, *Dasar-dasar Ilmu Politik*, (Jakarta, PT. Gramedia Pustaka, 2008). Hal.74-76.

²⁴ Efriza, *Political Explorer Sebuah Kajian Ilmu Politik*, (Jakarta: Alfabeta, 2012). Hal. 155.

pemerintahan. Kemudian kegiatan tersebut diarahkan untuk memengaruhi jalannya pemerintahan. Sehingga dengan adanya partisipasi politik tersebut akan berpengaruh terhadap kehidupan mereka.²⁵

Menurut Ramlan Surbakti partisipasi politik terbagi menjadi dua yaitu partisipasi aktif dan partisipasi pasif. Partisipasi aktif adalah mengajukan usul mengenai suatu kebijakan umum, mengajukan alternatif kebijakan umum yang berlainan dengan kebijakan yang dibuat pemerintah, mengajukan kritik dan perbaikan untuk meluruskan kebijakan, membayar pajak dan memilih pemimpin pemerintah. Sebaliknya, kegiatan yang termasuk dalam kategori partisipasi pasif berupa kegiatan-kegiatan yang menaati pemerintah, menerima, dan melaksanakan saja setiap keputusan pemerintah.²⁶

F. Metode Penelitian

A. Lokasi Penelitian

Penelitian ini dilakukan di kantor Komisi Pemilihan Umum Kabupaten Gowa. Dengan pertimbangan bahwa pengembangan peran dalam meningkatkan Partisipasi Masyarakat pada Pemilu Presiden perlu di tingkatkan lagi dengan para Pegawai, dan Staf Komisi Pemilihan Umum Kabupaten Gowa Jalan Andi Mallombasang (Sungguminasa) Provinsi Sulawesi Selatan.

B. Jenis Penelitian

Jenis Penelitian yang digunakan adalah Jenis Penelitian Deskriptif Kualitatif, yaitu tipe penelitian yang berusaha menggambarkan secara jelas

²⁵ Ramlan Surbakti, *Memahami Ilmu Politik*, Jakarta: PT. Gramedia Widisarana Indonesia, 2007, hlm 142-143.

²⁶ Ramlan Surbakti, *Memahami Ilmu Politik*, Jakarta: PT. Gramedia Widisarana Indonesia, 2007, hlm 142-143.

tentang peran Komisi Pemilihan Umum Kabupaten Gowa dalam meningkatkan partisipasi pemilih masyarakat pada Pemilu Presiden Tahun 2014.

C. Jenis dan Sumber Data

1. Jenis Data

Jenis data dalam penelitian ini adalah kualitatif, tetapi cukup menggambarkan suatu keadaan yang berhubungan dengan peran Komisi Pemilihan Umum Kabupaten Gowa dalam meningkatkan partisipasi pemilih masyarakat pada Pemilu Presiden Tahun 2014.

2. Sumber Data

Sumber data yang diperoleh dalam penelitian ini berasal dari data primer dan sekunder.

- a. Data primer yaitu yang dikumpulkan dan diolah sendiri pengguna data, yang diperoleh melalui wawancara secara intensif terhadap beberapa reponden yang ditetapkan sebagai sampel.
- b. Data sekunder yaitu data yang di peroleh dari dokumen-dokuman, catatan-catatan, laporan-laporan, maupun arsip-arsip resmi.

D. Teknik Pengumpulan Data

Dalam penelitian ini data-data yang diambil dapat digolongkan menjadi dua bagian yaitu data sekunder dan data primer. Data sekunder adalah yang bersumber dari kepustakaan (Library Research), sedangkan data primer adalah data yang bersumber dari studi lapangan (Field Research) studi lapangan yang dilakukan dengan tujuan untuk memperoleh data yang akurat mengenai objek yang diteliti dengan menggunakan teknik-teknik sebagai berikut :

1. Observasi

Observasi merupakan penelitian dengan cara mengamati objek yang diteliti dalam penelitian ini menempuh dua cara yaitu :

a. Pengamatan Langsung

Pengamatan langsung yang dilakukan tanpa perantara terhadap objek yang diteliti.

b. Pengamatan tidak Langsung

Pengamatan yang dilakukan terhadap suatu objek yang melalui perantara suatu alat atau cara, baik yang dilaksanakan dalam situasi sebenarnya maupun buatan.

2. Wawancara

Teknik Wawancara merupakan suatu teknik pengumpulan data secara langsung dengan responden yang mengacu pada pedoman wawancara yang telah dipersiapkan.

3. Populasi dan Sampel

1. Populasi

Populasi adalah wilayah generalisasi yang terdiri atas subjek/objek yang mempunyai kualitas dan karakteristik tertentu yang ditetapkan oleh penelitian untuk di pelajari dan kemudian ditarik kesimpulannya. Dalam penelitian ini, yang menjadi populasi dalam penelitian ini adalah Komisi Pemilihan Umum, beserta pegawai dan staf yang bekerja di kantor KPU Kabupaten Gowa.

2. Sampel

Sampel adalah bagian dari jumlah dan karakteristik yang dimiliki oleh populasi tersebut. Agar penelitian ini dapat memberikan generalisasi dengan tingkat kesalahan yang sangat kecil, maka dalam penelitian ini menggunakan teknik sampling yaitu dimana anggota Komisi Pemilihan Umum Kabupaten Gowa dijadikan sampel.

4. Teknik Analisis Data

Adapun teknik analisis data yang penulis gunakan dalam mengelola adalah teknis analisis deskriptif kualitatif dari data hasil observasi dan wawancara setelah data dikumpulkan selanjutnya dianalisis data yang sudah terkumpul.

5. Jadwal Penelitian

Adapun pelaksanaan penelitian yang diteliti rencanakan mencakup tiga tahap, yaitu :

1. Persiapan

Pada tahap ini peneliti mengurus perizinan, penyusunan instrumen peneliti.

2. Pelaksanaan

Pada tahap ini peneliti mengumpulkan data, mengelola data, menganalisis data yang diperoleh kemudian melakukan uji hipotesis dan penarikan kesimpulan.

3. penyelesaian

pada tahap ini peneliti menulis laporan penelitian, diskusi perbaikan, dan penggandaan laporan skripsi.

G. Sistematika Penulisan

1. BAB I membahas tentang pendahuluan yang berisikan: latar belakang masalah, rumusan masalah, tujuan dan manfaat penelitian, tinjauan pustaka, landasan teori dan metode penelitian.
2. BAB II berisi tentang gambaran umum dari lokasi penelitian di kantor komisi pemilihan umum kabupaten gowa.
3. BAB III berisi tentang pembahasan dan hasil penelitian yang membahas tentang langkah-langkah atau upaya-upaya yang dilakukan KPU dalam meningkatkan partisipasi masyarakat dikabupaten gowa.
4. BAB IV merupakan penutup yang berisi tentang kesimpulan dari hasil penelitian dan dilanjutkan dengan saran penulis.



BAB II

GAMBARAN UMUM LOKASI PENELITIAN

1. Gambaran Umum Kabupaten Gowa

Kabupaten Gowa berada pada 12°38.16' Bujur Timur dari Jakarta dan 5°33.6' Bujur Timur dari Kutub Utara. Sedangkan letak wilayah administrasinya antara 12°33.19' hingga 13°15.17' Bujur Timur dan 5°5' hingga 5°34.7' Lintang Selatan dari Jakarta.²⁷

Kabupaten yang berada pada bagian selatan Provinsi Sulawesi Selatan ini berbatasan dengan 7 kabupaten/kota lain, yaitu di sebelah Utara berbatasan dengan Kota Makassar dan Kabupaten Maros. Di sebelah Timur berbatasan dengan Kabupaten Sinjai, Bulukumba, dan Bantaeng. Di sebelah Selatan berbatasan dengan Kabupaten Takalar dan Jeneponto sedangkan di bagian Barat berbatasan dengan Kota Makassar dan Takalar.²⁸

Untuk lebih jelasnya gambaran umum kecamatan yang ada dalam wilayah Kabupaten Gowa berdasarkan komposisi luas dan jarak dari Sungguminasa sebagai Ibukota Kabupaten Gowa dapat dilihat pada tabel berikut ini:

²⁷ <http://www.gowakab.go.id> (Diakses pada tanggal 6 November 2014, pukul 15:30 wita).

²⁸ <http://www.gowakab.go.id> (Diakses pada tanggal 6 November 2014, pukul 15:30 wita).

Tabel 1**Ibu Kota Kecamatan, Jarak dan Luas Kecamatan**

No	Kecamatan	Ibu Kota Kecamatan	Jarak Dari Ibukota Kabupaten (Km)	Luas Kecamatan (Km ²)	Thd Luas Kabupaten (%)
1	Bontonompo	Tamallayang	16	30,39	1,61
2	Bontonompo Selatan	Pabundukang	30	29,24	1,55
3	Bajeng	Kalebajeng	12	60,09	3,19
4	Bajeng Barat	Borimatangkasa	15,80	19,04	1,01
5	Pallangga	Mangalli	2,45	48,24	2,56
6	Barombong	Kanjilo	6,5	20,67	1,10
7	Somba Opu	Sungguminasa	0,00	28,09	1,49
8	Bontomarannu	Borongloe	9	52,63	2,79
9	Pattallassang	Pattallassang	13	84,96	4,51
10	Parangloe	Lanna	27	221,26	11,75
11	Manuju	Bilalang	20	91,90	4,88
12	Tinggi Moncong	Malino	59	142,87	7,59
13	Tombolo Pao	Tamaona	90	251,82	13,37
14	Parigi	Majannang	70	132,76	7,05
15	Bungaya	Sapaya	46	175,53	9,32
16	Bontolempangan	Bontoloe	63	142,46	7,56
17	Tompobulu	Malakaji	125	132,54	7,04
18	Biringbulu	Lauwa	140	218,84	11,62
JUMLAH				1.883,33	100

Sumber : <http://www.gowakab.go.id>

Luas wilayah Kabupaten Gowa adalah 1.883,33 km² atau sama dengan 3,01% dari luas wilayah Provinsi Sulawesi Selatan. Wilayah Kabupaten Gowa terbagi dalam 18 Kecamatan dengan jumlah Desa/Kelurahan definitif sebanyak 167 dan 726 Dusun/Lingkungan. Wilayah Kabupaten Gowa sebagian besar berupa dataran tinggi berbukit-bukit, yaitu sekitar 72,26% yang meliputi 9 kecamatan yakni Kecamatan Parangloe, Manuju, Tinggimoncong, Tombolo Pao, Parigi, Bungaya, Bontolempangan, Tompobulu dan Biringbulu. Selebihnya

27,74% berupa dataran rendah dengan topografi tanah yang datar meliputi 9 Kecamatan yakni Kecamatan Somba Opu, Bontomarannu, Pattallassang, Pallangga, Barombong, Bajeng, Bajeng Barat, Bontonompo dan Bontonompo Selatan.²⁹

2. Gambaran Umum Komisi Pemilihan Umum Kabupaten Gowa

A. Komisi Pemilihan Umum

Komisi Pemilihan Umum (KPU) yaitu merupakan satu-satunya lembaga yang mempunyai kewenangan dalam menyelenggarakan Pemilu Legislatif, Pemilu Presiden, dan Pemilihan Kepala Daerah di Indonesia. Seluruh aspek yang berkaitan dengan pemilu menjadi tanggung jawab KPU dan bukan lembaga lainnya.³⁰

Penyelenggara pemilihan umum merupakan lembaga yang menyelenggarakan pemilu, terdiri atas Komisi Pemilihan Umum Daerah (KPUD), Badan Pengawas Pemilu (Bawaslu) untuk tingkat provinsi, dan Panitia Pengawas Pemilu (Panwaslu) untuk wilayah kabupaten/kota sebagai satu kesatuan fungsi penyelenggara pemilu untuk memilih anggota Dewan Perwakilan Rakyat (DPR), Dewan Perwakilan Rakyat Daerah (DPRD), presiden dan wakil presiden secara langsung oleh rakyat, serta untuk memilih gubernur, bupati, dan walikota secara demokratis. Penyelenggaraan pemilihan umum yang berkualitas diperlukan sebagai sarana untuk mewujudkan kedaulatan rakyat dalam pemerintahan negara

²⁹ <http://www.gowakab.go.id> (Diakses pada tanggal 6 November 2014, pukul 15:30 wita).

³⁰ Firmanzah, *Persaingan, Legitimasi Kekuasaan, dan Marketing Politik*, (Jakarta: Yayasan Pustaka Obor Indonesia, 2010). Hal 55

yang demokratis berdasarkan Pancasila dan Undang-Undang Dasar Negara Republik Indonesia Tahun 1945 maka dibentuklah lembaga KPU.³¹

Sesuai ketentuan umum undang-undang republik indonesia nomor 15 tahun 2011 tentang penyelenggara pemilihan umum ketentuan umum pasal 1 ayat 1 dalam undang-undang ini yang dimaksud dengan: pemilihan umum, selanjutnya disingkat pemilu, adalah sarana pelaksanaan kedaulatan rakyat yang diselenggarakan secara langsung, umum, bebas, rahasia, jujur, dan adil dalam negara kesatuan republik indonesia berdasarkan pancasila dan undang-undang dasar negara republik indonesia tahun 1945.³²

Sebagai lembaga negara yang bersifat nasional, tetap dan mandiri dalam menyelenggarakan Pemilu, kedudukan KPU termaktub dalam Pasal 22 e ayat (5) UUD 1945 yang menyatakan bahwa pemilihan umum diselenggarakan oleh suatu Komisi Pemilihan Umum yang bersifat nasional, tetap dan mandiri. Hal tersebut juga terdapat dalam Pasal 1 ayat 6 Undang-Undang (UU) Nomor 10 Tahun 2008 tentang Pemilihan Umum dan untuk menyelenggarakan Pemilu. Dalam operasinya, KPU mempunyai kewenangan wilayah kerja yang meliputi seluruh wilayah Indonesia dan mempunyai kedudukan yang berjenjang, mulai dari pusat sampai daerah. Di pusat biasa disingkat KPU, ditingkat provinsi dinamakan Komisi Pemilihan Umum Daerah (KPUD) provinsi dan di tingkat kabupaten /

³¹ Siswo Dkk, *Upaya Komisi Pemilihan Umum (Kpu) Dalam Meningkatkan Partisipasi Masyarakat Dalam Pemilihan Kepala Daerah Dan Wakil Kepala Daerah Di Kabupaten Kutai Kartanegara*, (Kutai, Sebuah Journal 2014). Hal. 1188-1189.

³² Undang-undang republik indonesia nomor 15 tahun 2011, tentang penyelenggara pemilihan umum ketentuan umum pasal 1 ayat 1. Hal.1

kotamadya disebut KPUD kabupaten / kota. Pada tiap tingkatan tersebut KPU mempunyai kewenangan yang berbeda-beda.³³

Secara teknis penyelenggaraan pemilihan umum dilakukan oleh komisi pemilihan umum sebagai lembaga penyelenggara pemilihan umum yang dibentuk pemerintah. Selain KPU, kesuksesan penyelenggaraan pemilihan umum juga harus mendapatkan dukungan dari masyarakat sebagai faktor penting dalam proses pemilihan.³⁴

KPU yang ada sekarang merupakan KPU keempat yang dibentuk sejak era Reformasi 1998. KPU pertama (1999-2001) dibentuk dengan Keppres No 16 Tahun 1999, beranggotakan 53 orang anggota, dari unsur pemerintah dan Partai Politik. KPU pertama dilantik Presiden BJ Habibie. KPU kedua (2001-2007) dibentuk dengan Keppres No 10 Tahun 2001, beranggotakan 11 orang, dari unsur akademis dan LSM. KPU kedua dilantik oleh Presiden Abdurrahman Wahid (Gus Dur) pada tanggal 11 April 2001.³⁵

KPU ketiga (2007-2012) dibentuk berdasarkan Keppres No 101/P/2007 yang berisikan tujuh orang anggota yang berasal dari anggota KPU Provinsi, akademisi, peneliti dan birokrat dilantik tanggal 23 Oktober 2007 minus Syamsulbahri yang urung dilantik Presiden karena masalah hukum. Untuk menghadapi pelaksanaan Pemilihan Umum 2009, *image* KPU harus diubah sehingga KPU dapat berfungsi secara efektif dan mampu memfasilitasi pelaksanaan Pemilu yang jujur dan adil. Terlaksananya Pemilu yang jujur dan adil

³³ Firmanzah, *Persaingan, Legitimasi Kekuasaan, dan Marketing Politik*, (Jakarta: Yayasan Pustaka Obor Indonesia, 2010). Hal 55

³⁴ <http://kpu.go.id>, (Diakses pada tanggal 6 November 2014, Jam 08:00 wita).

³⁵ <http://kpu.go.id>, (Diakses pada tanggal 6 November 2014, Jam 08:00 wita).

tersebut merupakan faktor penting bagi terpilihnya wakil rakyat yang lebih berkualitas, dan mampu menyuarakan aspirasi rakyat. Sebagai anggota KPU, integritas moral sebagai pelaksana pemilu sangat penting, selain menjadi motor penggerak KPU juga membuat KPU lebih kredibel di mata masyarakat karena didukung oleh personal yang jujur dan adil.³⁶

Tepat tiga tahun setelah berakhirnya penyelenggaraan Pemilu 2004, muncul pemikiran di kalangan pemerintah dan DPR untuk meningkatkan kualitas pemilihan umum, salah satunya kualitas penyelenggara Pemilu. Sebagai penyelenggara pemilu, KPU dituntut independen dan non-partisan. Untuk itu atas usul inisiatif DPR-RI menyusun dan bersama pemerintah mensyahkan Undang-undang Nomor 22 Tahun 2007 Tentang Penyelenggara Pemilu. Sebelumnya keberadaan penyelenggara Pemilu terdapat dalam Pasal 22-E Undang-undang Dasar Tahun 1945 dan Undang-undang Nomor 12 Tahun 2003 Tentang Pemilu DPR, DPD dan DPRD, Undang-undang Nomor 23 Tahun 2003 Tentang Pemilu Presiden dan Wakil Presiden.³⁷

Dalam Undang-undang Nomor 22 Tahun 2007 Tentang Penyelenggara Pemilu diatur mengenai penyelenggara Pemilihan Umum yang dilaksanakan oleh suatu Komisi Pemilihan Umum (KPU) yang bersifat nasional, tetap, dan mandiri. Sifat nasional mencerminkan bahwa wilayah kerja dan tanggung jawab KPU sebagai penyelenggara Pemilihan Umum mencakup seluruh wilayah Negara Kesatuan Republik Indonesia. Sifat tetap menunjukkan KPU sebagai lembaga yang menjalankan tugas secara berkesinambungan meskipun dibatasi oleh masa

³⁶ <http://kpu.go.id>, (Diakses pada tanggal 6 November 2014, Jam 08:00 wita).

³⁷ <http://kpu.go.id>, (Diakses pada tanggal 6 November 2014, Jam 08:00 wita).

jabatan tertentu. Sifat mandiri menegaskan KPU dalam menyelenggarakan Pemilihan Umum bebas dari pengaruh pihak mana pun.³⁸

Perubahan penting dalam undang-undang Nomor 22 Tahun 2007 Tentang Penyelenggara Pemilu, meliputi pengaturan mengenai lembaga penyelenggara Pemilihan Umum Anggota Dewan Perwakilan Rakyat, Dewan Perwakilan Daerah, dan Dewan Perwakilan Rakyat Daerah; Pemilihan Umum Presiden dan Wakil Presiden; serta Pemilihan Umum Kepala Daerah dan Wakil Kepala Daerah yang sebelumnya diatur dalam beberapa peraturan perundang-undangan kemudian disempurnakan dalam 1 (satu) undang-undang secara lebih komprehensif.³⁹

Dalam undang-undang Nomor 22 Tahun 2007 Tentang Penyelenggara Pemilu diatur mengenai KPU, KPU Provinsi, dan KPU Kabupaten/Kota sebagai lembaga penyelenggara pemilihan umum yang permanen dan Bawaslu sebagai lembaga pengawas Pemilu. KPU dalam menjalankan tugasnya bertanggung jawab sesuai dengan peraturan perundang-undangan serta dalam hal penyelenggaraan seluruh tahapan pemilihan umum dan tugas lainnya. KPU memberikan laporan Presiden kepada Dewan Perwakilan Rakyat. Undang-undang Nomor 22 Tahun 2007 Tentang Penyelenggara Pemilu juga mengatur kedudukan panitia pemilihan yang meliputi PPK, PPS, KPPS dan PPLN serta KPPSLN yang merupakan penyelenggara Pemilihan Umum yang bersifat ad hoc. Panitia tersebut mempunyai peranan penting dalam pelaksanaan semua tahapan penyelenggaraan

³⁸ <http://kpu.go.id>, (Diakses pada tanggal 6 November 2014, Jam 08:00 wita).

³⁹ <http://kpu.go.id>, (Diakses pada tanggal 6 November 2014, Jam 08:00 wita).

Pemilihan Umum dalam rangka mengawal terwujudnya Pemilihan Umum secara langsung, umum, bebas, rahasia, jujur, dan adil.⁴⁰

Dalam rangka mewujudkan KPU dan Bawaslu yang memiliki integritas dan kredibilitas sebagai Penyelenggara Pemilu, disusun dan ditetapkan Kode Etik Penyelenggara Pemilu. Agar Kode Etik Penyelenggara Pemilu dapat diterapkan dalam penyelenggaraan Pemilihan Umum, dibentuk Dewan Kehormatan KPU, KPU Provinsi, dan Bawaslu.⁴¹

Di dalam Undang-undang Nomor 12 Tahun 2003 Tentang Pemilu DPR, DPD dan DPRD, jumlah anggota KPU adalah 11 orang. Dengan diundangkannya Undang-Undang Nomor 22 Tahun 2007 Tentang Penyelenggara Pemilu, jumlah anggota KPU berkurang menjadi 7 orang. Pengurangan jumlah anggota KPU dari 11 orang menjadi 7 orang tidak mengubah secara mendasar pembagian tugas, fungsi, wewenang dan kewajiban KPU dalam merencanakan dan melaksanakan tahap-tahap, jadwal dan mekanisme Pemilu DPR, DPD, DPRD, Pemilu Presiden/Wakil Presiden dan Pemilu Kepala Daerah Dan Wakil Kepala Daerah.⁴²

Menurut Undang-undang Nomor 22 Tahun 2007 Tentang Penyelenggara Pemilu, komposisi keanggotaan KPU harus memperhatikan keterwakilan perempuan sekurang-kurangnya 30% (tiga puluh persen). Masa keanggotaan KPU 5 (lima) tahun dihitung sejak pengucapan sumpah/janji. Penyelenggara Pemilu berpedoman kepada asas : mandiri; jujur; adil; kepastian hukum; tertib

⁴⁰ <http://kpu.go.id>, (Diakses pada tanggal 6 November 2014, Jam 08:00 wita).

⁴¹ <http://kpu.go.id>, (Diakses pada tanggal 6 November 2014, Jam 08:00 wita).

⁴² <http://kpu.go.id>, (Diakses pada tanggal 6 November 2014, Jam 08:00 wita).

penyelenggara Pemilu; kepentingan umum; keterbukaan; proporsionalitas; profesionalitas; akuntabilitas; efisiensi dan efektivitas.⁴³

Cara pemilihan calon anggota KPU menurut Undang-Undang Nomor 22 Tahun 2007 Tentang Penyelenggara Pemilu adalah Presiden membentuk Panitia Tim Seleksi calon anggota KPU tanggal 25 Mei 2007 yang terdiri dari lima orang yang membantu Presiden menetapkan calon anggota KPU yang kemudian diajukan kepada Dewan Perwakilan Rakyat untuk mengikuti fit and proper test. Sesuai dengan bunyi Pasal 13 ayat (3) Undang-undang N0 22 Tahun 2007 Tentang Penyelenggara Pemilu, Tim Seleksi Calon Anggota KPU pada tanggal 9 Juli 2007 telah menerima 545 orang pendaftar yang berminat menjadi calon anggota KPU. Dari 545 orang pendaftar, 270 orang lolos seleksi administratif untuk mengikuti tes tertulis. Dari 270 orang calon yang lolos tes administratif, 45 orang bakal calon anggota KPU lolos tes tertulis dan rekam jejak yang diumumkan tanggal 31 Juli 2007.⁴⁴

B. Visi dan Misi Komisi Pemilihan Umum Kabupaten Gowa

1) Visi

Terwujudnya Komisi Pemilihan Umum sebagai penyelenggara Pemilihan Umum yang memiliki integritas, profesional, mandiri, transparan dan akuntabel, demi terciptanya demokrasi Indonesia yang berkualitas berdasarkan Pancasila dan UUD 1945 dalam wadah Negara Kesatuan Republik Indonesia.

⁴³ <http://kpu.go.id>, (Diakses pada tanggal 6 November 2014, Jam 08:00 wita).

⁴⁴ <http://kpu.go.id>, (Diakses pada tanggal 6 November 2014, Jam 08:00 wita).

2) Misi

1. Membangun lembaga penyelenggara Pemilihan Umum yang memiliki kompetensi, kredibilitas dan kapabilitas dalam menyelenggarakan Pemilihan Umum;
2. Menyelenggarakan Pemilihan Umum untuk memilih Anggota Dewan Perwakilan Rakyat, Dewan Perwakilan Daerah, Dewan Perwakilan Rakyat Daerah, Presiden dan Wakil Presiden serta Kepala Daerah dan Wakil Kepala Daerah secara langsung, umum, bebas, rahasia, jujur, adil, akuntabel, edukatif dan beradab;
3. Meningkatkan kualitas penyelenggaraan Pemilihan Umum yang bersih, efisien dan efektif;
4. Melayani dan memperlakukan setiap peserta Pemilihan Umum secara adil dan setara, serta menegakkan peraturan Pemilihan Umum secara konsisten sesuai dengan peraturan perundang-undangan yang berlaku;
5. Meningkatkan kesadaran politik rakyat untuk berpartisipasi aktif dalam Pemilihan Umum demi terwujudnya cita-cita masyarakat Indonesia yang demokratis.⁴⁵

C. Tugas dan Wewenang Komisi Pemilihan Umum Kabupaten Gowa

Dalam Pasal 10 Undang-undang Nomor 3 Tahun 1999 tentang Pemilihan Umum dan Pasal 2 Keputusan Presiden Nomor 16 Tahun 1999 tentang Pembentukan Komisi Pemilihan Umum dan Penetapan Organisasi dan Tata Kerja Sekretariat Umum Komisi Pemilihan Umum, dijelaskan bahwa untuk

⁴⁵ <http://www.kpugowa.go.id>, (Diakses pada tanggal 6 November 2014, Jam 08:00 wita)

melaksanakan Pemilihan Umum, KPU Kabupaten Gowa mempunyai tugas kewenangan sebagai berikut :

1. merencanakan dan mempersiapkan pelaksanaan Pemilihan Umum;
2. menerima, meneliti dan menetapkan Partai-partai Politik yang berhak sebagai peserta Pemilihan Umum;
3. membentuk Panitia Pemilihan Indonesia yang selanjutnya disebut PPI dan mengkoordinasikan kegiatan Pemilihan Umum mulai dari tingkat pusat sampai di Tempat Pemungutan Suara yang selanjutnya disebut TPS;
4. menetapkan jumlah kursi anggota DPR, DPRD I dan DPRD II untuk setiap daerah pemilihan;
5. menetapkan keseluruhan hasil Pemilihan Umum di semua daerah pemilihan untuk DPR, DPRD I dan DPRD II;
6. mengumpulkan dan mensistematiskan bahan-bahan serta data hasil Pemilihan Umum;
7. memimpin tahapan kegiatan Pemilihan Umum.⁴⁶

Dalam Pasal 2 Keputusan Presiden Nomor 16 Tahun 1999 terdapat tambahan huruf: tugas dan kewenangan lainnya yang ditetapkan dalam Undang-undang Nomor 3 Tahun 1999 tentang Pemilihan Umum.⁴⁷

Sedangkan dalam Pasal 11 Undang-undang Nomor 3 Tahun 1999 tersebut juga ditambahkan, bahwa selain tugas dan kewenangan KPU sebagai dimaksud

⁴⁶ <http://www.kpugowa.go.id>, (Diakses pada tanggal 6 November 2014, Jam 08:00 wita).

⁴⁷ <http://www.kpugowa.go.id>, (Diakses pada tanggal 6 November 2014, Jam 08:00 wita).

dalam Pasal 10, selambat-lambatnya 3 (tiga) tahun setelah Pemilihan Umum dilaksanakan, KPU mengevaluasi sistem Pemilihan Umum.⁴⁸

Tugas dan wewenang Komisi Pemilihan Umum Kabupaten Gowa dalam penyelenggaraan Pemilu Presiden dan Wakil Presiden meliputi:

- a. Menjabarkan program dan melaksanakan anggaran serta menetapkan jadwal dikabupaten/kota;
- b. Melaksanakan semua tahapan penyelenggaraan di kabupaten/kota berdasarkan peraturan perundang-undangan;
- c. Membentuk PPK, PPS, dan KPPS dalam wilayah kerjanya;
- d. Mengoordinasikan dan mengendalikan tahapan penyelenggaraan oleh PPK, PPS, dan KPPS dalam wilayah kerjanya;
- e. Memutakhirkan data pemilih berdasarkan data kependudukan dan menetapkan data pemilih sebagai daftar pemilih;
- f. Menyampaikan daftar pemilih kepada KPU Provinsi;
- g. Melakukan rekapitulasi hasil penghitungan suara Pemilu Presiden dan Wakil Presiden dikabupaten/kota yang bersangkutan berdasarkan hasil rekapitulasi penghitungan suara di PPK dengan membuat berita acara penghitungansuara dan sertifikat hasil penghitungan suara;
- h. Membuat berita acara penghitungan suara serta membuat sertifikat penghitungan suara dan wajib menyerahkannya kepada saksi peserta Pemilu, Panwaslu Kabupaten/Kota, dan KPU Provinsi;

⁴⁸ <http://www.kpugowa.go.id>, (Diakses pada tanggal 6 November 2014, Jam 08:00 wita).

- i. Memeriksa pengaduan dan/atau laporan adanya pelanggaran kode etik yang dilakukan oleh PPK, PPS, dan KPPS;
- j. Menindaklanjuti dengan segera temuan dan laporan yang disampaikan oleh Panwaslu Kabupaten/Kota;
- k. Menonaktifkan sementara dan/atau mengenakan sanksi administratif kepada anggota PPK, PPS, sekretaris KPU Kabupaten/Kota, dan pegawai sekretariat KPU Kabupaten/Kota yang terbukti melakukan tindakan yang mengakibatkan terganggunya tahapan penyelenggaraan Pemilu yang sedang berlangsung berdasarkan rekomendasi Panwaslu Kabupaten/Kota dan ketentuan peraturan perundangundangan;
- l. Melaksanakan sosialisasi penyelenggaraan Pemilu dan/atau yang berkaitan dengan tugas dan wewenang KPU Kabupaten/Kota kepada masyarakat;
- m. Melakukan evaluasi dan membuat laporan setiaptahapan penyelenggaraan Pemilu; dan
- n. Melaksanakan tugas dan wewenang lain yang diberikan oleh KPU, KPU Provinsi, dan/atau undangundang.⁴⁹

D. Tugas, Fungsi, dan Wewenang Sekretariat Komisi Pemilihan Umum Kabupaten Gowa

Sekretariat KPU Kabupaten/Kota dipimpin oleh seorang Sekretaris KPU Kabupaten/Kota. Dalam melaksanakan tugasnya Sekretaris KPU Kabupaten/Kota bertanggung jawab kepada KPU Kabupaten/Kota.

⁴⁹ Farida Fauzia, *Tugas, Wewenang Dan Kewajiban Sekretariat Jenderal Kpu, Sekretariat Kpu Proviinsi, Dan Sekretariat Kpu Kabupaten//Kota*, (Jakarta: Komisi Pemilihan Umum, 2010). Hal 14

Tugas Sekretariat KPU Kabupaten/Kota tertulis pada pasal 17 yaitu:

- a. Membantu penyusunan program dan anggaran Pemilu;
- b. Memberikan dukungan teknis administratif;
- c. Membantu pelaksanaan tugas KPU Kabupaten/Kota dalam menyelenggarakan Pemilu;
- d. Membantu pendistribusian perlengkapan penyelenggaraan Pemilu Anggota Dewan Perwakilan Rakyat, Dewan Perwakilan Daerah, dan Dewan Perwakilan Rakyat Daerah, Pemilu Presiden dan Wakil Presiden, serta Pemilu Kepala Daerah dan Wakil Kepala Daerah Provinsi;
- e. Membantu perumusan dan penyusunan rancangan keputusan KPU Kabupaten/Kota;
- f. Memfasilitasi penyelesaian masalah dan sengketa Pemilu Kepala Daerah dan Wakil Kepala Daerah Kabupaten/Kota;
- g. Membantu penyusunan laporan penyelenggaraan kegiatan dan pertanggungjawaban KPU Kabupaten/Kota; dan
- h. Membantu pelaksanaan tugas-tugas lainnya sesuai dengan peraturan perundang-undangan.⁵⁰

Dalam melaksanakan tugas sebagaimana dimaksud dalam Pasal 17, Sekretariat KPU Kabupaten/Kota menyelenggarakan fungsi:

- a. Membantu penyusunan program dan anggaran Pemilu di Kabupaten/Kota;
- b. Memberikan pelayanan teknis pelaksanaan Pemilu di Kabupaten/Kota;

⁵⁰ Peraturan Komisi Pemilihan Umum Nomor 06 Tahun 2008, “*Tentang Susunan Organisasi Dan Tata Kerja Sekretariat Jenderal Komisi Pemilihan Umum, Sekretariat Komisi Pemilihan Umum Provinsi Dan Sekretariat Komisi Pemilihan Umum Kabupaten/Kota*”(Jakarta: , 2008). Hal.6-7.

- c. Memberikan pelayanan administrasi yang meliputi ketatausahaan, kepegawaian, anggaran, dan perlengkapan Pemilu di Kabupaten/Kota;
- d. Membantu perumusan dan penyusunan rancangan keputusan KPU Kabupaten/Kota;
- e. Membantu perumusan, penyusunan dan memberikan bantuan hukum serta memfasilitasi penyelesaian sengketa Pemilu di Kabupaten/Kota;
- f. Membantu pelayanan pemberian informasi Pemilu, partisipasi dan hubungan masyarakat dalam penyelenggaraan Pemilu di Kabupaten/Kota;
- g. Membantu pengelolaan data dan informasi Pemilu di Kabupaten/Kota;
- h. Membantu pengelolaan logistik dan distribusi barang/jasa keperluan Pemilu di Kabupaten/Kota;
- i. Membantu penyusunan kerjasama antar lembaga di Kabupaten/Kota;
- j. Membantu penyusunan laporan penyelenggaraan Pemilu dan pertanggungjawaban KPU Kabupaten/Kota.⁵¹

Dalam melaksanakan tugas sebagaimana dimaksud pada Pasal 17, Sekretariat KPU Kabupaten/Kota berwenang:

- a. Mengadakan dan mendistribusikan perlengkapan penyelenggaraan Pemilu Kepala Daerah dan Wakil Kepala Daerah Kabupaten/Kota berdasarkan norma, standar, prosedur, dan kebutuhan yang ditetapkan oleh KPU;
- b. Mengadakan perlengkapan penyelenggaraan Pemilu sebagaimana dimaksud pada huruf a sesuai dengan peraturan perundang-undangan;

⁵¹ Peraturan Komisi Pemilihan Umum Nomor 06 Tahun 2008, "Tentang Susunan Organisasi Dan Tata Kerja Sekretariat Jenderal Komisi Pemilihan Umum, Sekretariat Komisi Pemilihan Umum Provinsi Dan Sekretariat Komisi Pemilihan Umum Kabupaten/Kota"(Jakarta: , 2008). Hal.6-7.

- c. Mengangkat pejabat fungsional dan tenaga profesional berdasarkan kebutuhan atas persetujuan KPU Kabupaten/Kota; dan
- d. Memberikan layanan administrasi, ketatausahaan, dan kepegawaian sesuai dengan peraturan perundang-undangan.⁵²

Dalam melaksanakan tugas sebagaimana dimaksud pada Pasal 17,

Sekretariat KPU Kabupaten/Kota berkewajiban :

- a. Menyusun laporan pertanggungjawaban keuangan;
- b. Memelihara arsip dan dokumen Pemilu; dan
- c. Mengelola barang inventaris KPU Kabupaten/Kota.⁵³

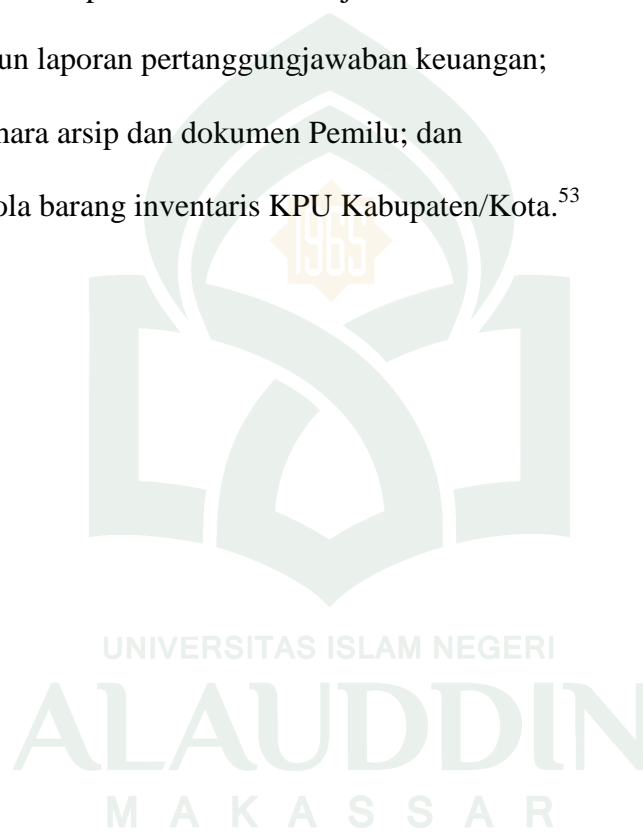

⁵² Peraturan Komisi Pemilihan Umum Nomor 06 Tahun 2008, “*Tentang Susunan Organisasi Dan Tata Kerja Sekretariat Jenderal Komisi Pemilihan Umum, Sekretariat Komisi Pemilihan Umum Provinsi Dan Sekretariat Komisi Pemilihan Umum Kabupaten/Kota*”(Jakarta: , 2008). Hal.6-7.

⁵³ Peraturan Komisi Pemilihan Umum Nomor 06 Tahun 2008, “*Tentang Susunan Organisasi Dan Tata Kerja Sekretariat Jenderal Komisi Pemilihan Umum, Sekretariat Komisi Pemilihan Umum Provinsi Dan Sekretariat Komisi Pemilihan Umum Kabupaten/Kota*”(Jakarta: , 2008). Hal.6-7.

E. Struktur Organisasi Komisi Pemilihan Umum Kabupaten Gowa

Tabel 2

Struktur Organisasi Komisi Pemilihan Umum Kabupaten Gowa

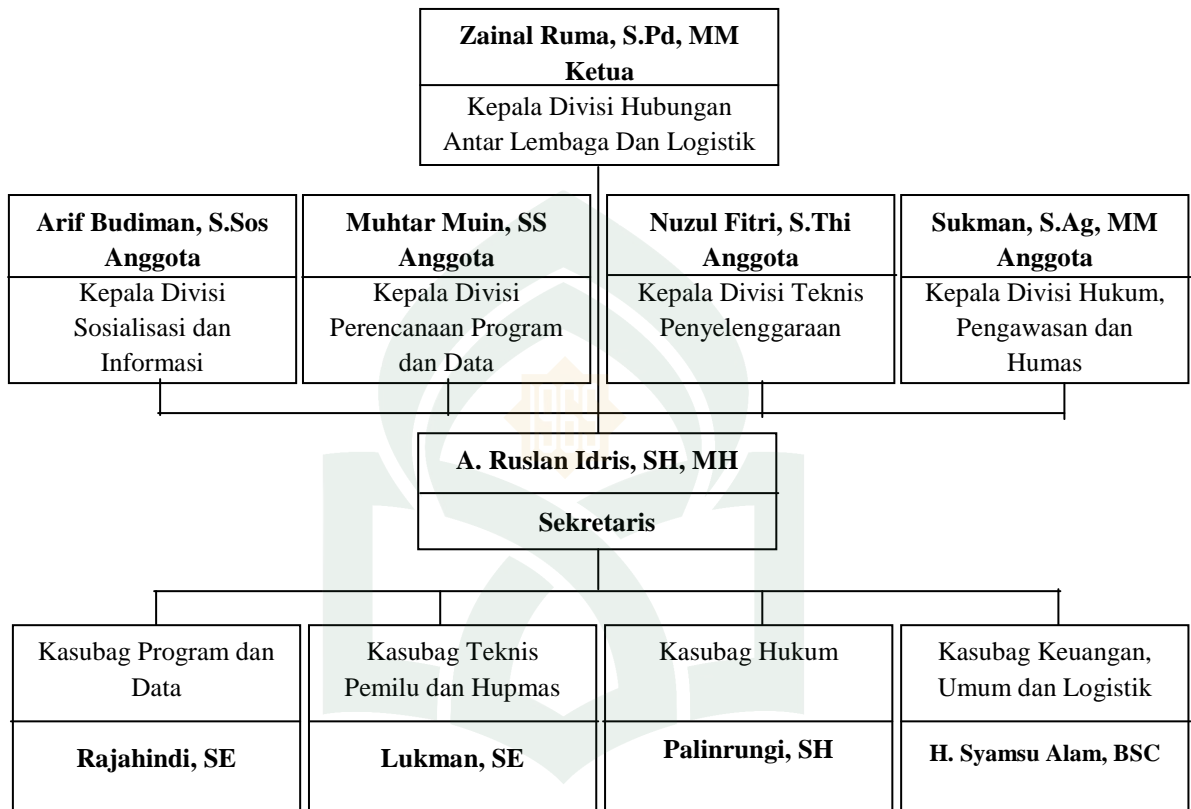

Sumber : Komisi Pemilihan Umum Kabupaten Gowa

F. Uraian Tugas Staf Pelaksana Pada Sekretariat Komisi Pemilihan Umum Kabupaten Gowa.

Peraturan Komisi Pemilihan Umum Nomor 04 Tahun 2010 tentang Uraian Tugas Staf Pelaksana Pada Sekretariat Komisi Pemilihan Umum Kabupaten Gowa yang terdapat dalam pasal 62 terutama staf pelaksana pada subbagian teknis pemilu dan hubungan partisipasi masyarakat dijabarkan sebagai berikut:

- A. Mengumpulkan dan menyusun identifikasi bahan dan informasi pembagian daerah pemilihan dan alokasi kursi untuk Pemilu Anggota DPR, DPD, dan DPRD Kabupaten/Kota;
- B. Menyusun draft pembagian daerah pemilihan dan alokasi kursi untuk Pemilu Anggota DPRD Kabupaten/Kota;
- C. Mengumpulkan dan menyusun identifikasi bahan dan informasi tentang pemungutan suara, perhitungan suara, dan penetapan hasil Pemilu;
- D. Menyusun dan mencari bahan draft pedoman dan petunjuk teknis pemungutan, perhitungan suara, dan penetapan hasil Pemilu;
- E. Mengumpulkan dan menyusun identifikasi bahan informasi untuk penyusunan pedoman dan petunjuk teknis penggantian antar waktu dan pengisian Anggota DPRD Kabupaten/Kota;
- F. Menyiapkan semua berkas kelengkapan Penggantian Antar Waktu Anggota DPRD Kab/Kota dan hubungan calon pengganti untuk melengkapi kekurangan persyaratan;
- G. Mengumpulkan dan mengidentifikasi bahan pemberitaan dan penerbitan informasi Pemilu;
- H. Menyusun draft pemberitaan dan penerbitan informasi Pemilu;
- I. Mengumpulkan dan mengidentifikasi bahan dan informasi pelaksanaan kampanye;
- J. Menyusun draft tata cara pelaksanaan sosialisasi dan kampanye;

- K. Mengumpulkan dan mengidentifikasi bahan dan informasi pedoman teknis bina partisipasi masyarakat, dan pelaksanaan pendidikan pemilih;
- L. Melakukan identifikasi kinerja staf di Subbagian Teknis Pemilu dan Hubungan Partisipasi Masyarakat;
- M. Menginventarisasi permasalahan yang terjadi dan menyiapkan bahan-bahan yang diperlukan dalam rangka pemecahan masalah;
- N. Memberikan saran dan pertimbangan kepada Sekretaris KPU Kabupaten/Kota;
- O. Melaksanakan dan menjalankan tugas-tugas lain yang di berikan oleh Sekretaris KPU Kabupaten/Kota;
- P. Membantu dan mengelola memfasilitasi pemeliharaan data dan dokumentasi hasil Pemilu;
- Q. Menyiapkan pelaporan hasil pelaksanaan tugas kepada Subbag Teknis dan Hubmas;
- R. Menjalankan tugas lain yang diperintahkan oleh pimpinan.⁵⁷

⁵⁷ Peraturan Komisi Pemilihan Umum Nomor 04 Tahun 2010 “*Uraian Tugas Staf Pelaksana Pada Sekretariat Jenderal Komisi Pemilihan Umum, Sekretariat Komisi Pemilihan Umum Provinsi, Dan Sekretariat Komisi Pemilihan Umum Kabupaten/Kota*” (Jakarta: 2010). Hal 47-51.

G. Pemilih Dan Partisipasi Pemilih Pada Pemilihan Presiden Di Kabupaten Gowa 2004-2014

Pemilih Dan Partisipasi Pemilih Pada Pemilihan Presiden Di Kabupaten Gowa 2004-2014 menunjukkan jumlah pemilih yang tiap pemilihan presiden memiliki peningkatan, akan tetapi jumlah yang tidak menggunakan Hak juga ikut meningkat tiap pemilihan presiden. Untuk lebih jelasnya dapat dilihat pada tabel dibawah ini.

Tabel 3

No	Pemilhan Umum	Jumlah TPS	Jumlah Pemilih			Yang Menggunakan Hak (Partisipasi Pemilih)				Yang Tidak Menggunakan Hak	
			LK	PR	JML	LK	PR	JML	%	JML	%
1.	Pilpres I 2004	1.447	179.662	197.531	377.193			327.207	86,75%	49.986	13,25%
2.	Pilpres II 2004	1.447	179.313	200.963	380.276			323.586	85,09%	56.690	14,91%
3.	Pilpres 2009	1.111	212.451	231.324	443.775	172.021	192.562	364.583	82,15%	79.192	17,85%
4.	Pilpres 2014 (DPT+DPTb+	1.194	251.917	269.071	520.988	174.447	200.600	375.047	71,99%	145.941	28,01%

DPK+DPK T b											
Pilpres 2014 (DPT)	1.194	246.231	262.771	509.002			363.309	71.38%	145.693	28,62%	

Sumber: KPU Kabupaten Gowa

Dalam tabel di atas menyebutkan dari jumlah TPS, jumlah pemilih jumlah yang menggunakan hak (partisipasi Pemilih) dan jumlah yang tidak menggunakan hak pilih selama pemilihan yang diselenggarakan oleh KPU kabupaten Gowa, mengalami jumlah pasang surut walaupun demikian demikian jumlah rata-rata partisipasi pemilih dan yang tidak menggunakan hak pilih setiap penyelenggaraan pemilihan umum dan setiap dilaksanakan pemilihan Umum selalu saja meningkat. Dari data diatas jumlah TPS Khususnya pemilihan presiden yang disediakan oleh KPU kabupaten gowa pada pilpres tahun 2004 putaran pertama dan kedua berjumlah 1.447, tahun 2009 berjumlah 1.111, dan tahun 2014 berjumlah 1.194. kemudian jumlah pemilih pada pilpres tahun 2004 putaran pertama berjumlah 377.193, putaran kedua berjumlah 380.276, tahun 2009 berjumlah 443.775 dan tahun 2014 berjumlah 520.988. kemudia yang menggunakan hak (partisipasi pemilih) pada tahun 2004 putaran pertama berjumlah 327.207 (86,75%), putaran Kedua berjumlah 323.586 (85,09%), tahun 2009 berjumlah 364.583 (82,15%), tahun 2014 berjumlah 375.047 (71,99%). Dan kemudian yang tidak menggunakan hak pilih pada pilpres 2004 putaran pertama berjumlah 49.986 (13,25%), putaran kedua berjumlah 56.690 (14,91%), tahun 2009 berjumlah 79.192 (17,85%), tahun 2014 berjumlah 145.941 (28,01%).

Dari data tabel diatas penulis dapat menyimpulkan bahwa jumlah pemilih setiap pemilihan presiden diselenggarakan jumlahnya terus meningkat, jumlah yang menggunakan hak (partisipasi pemilih) setiap diselenggarakan pilpres hasilnya terus menurun dan jumlah yang tidak menggunakan hak pilih hasilnya terus meningkat setiap dilangsungkan pemilihan.



H. Data Pemilih Tetap Pilpres

Data pemilih tetap pilpres (pemilu presiden) di Kabupaten Gowa pada tahun 2014 terdapat 18 Kecamatan. Tiap Kecamatan mempunyai puluhan TPS, itu dikarenakan angka jumlah penduduk ini semakin banyak. Untuk lebih jelasnya, dapat dilihat pada tabel dibawah ini.

Tabel 4

Kecamatan	Data Pemilih Tetap Pilpres							
	Jml. TPS	Jumlah Pemilih				Tanggal Lahir Nihil (%)	Status Kawin Nihil (%)	Di Bawah Umur /Belum Kawin (%)
		L	P	Nihil (%)	Total			
1. BAJENG	96	22.370	24.064	0	46.434	0	0	0
2. BAJENG BARAT	43	8.854	9.625	0	18.479	0	0	0
3. BAROMBONG	50	13.125	13.620	0	26.745	0	0	0
4. BIRINGBULU	96	13.983	14.299	0	28.282	0	0	0
5. BONTOLEMPANGANG	36	6.968	7.064	0	14.032	0	0	0
6. BONTOMARANNU	51	11.094	12.243	0	23.337	0	0	0
7. BONTONOMPO	65	14.453	16.094	0	30.547	0	0	0
8. BONTONOMPO SELATAN	50	10.807	12.308	0	23.115	0	0	0
9. BUNGAYA	44	5.370	6.088	0	11.458	0	0	0
10. MANUJU	31	4.977	5.440	0	10.417	0	0	0
11. PALANGGA	162	38.096	40.188	0	78.284	0	0	0
12. PARANGLOE	38	5.828	6.324	0	12.152	0	0	0
13. PARIGI	39	5.082	5.623	0	10.705	0	0	0

14. PATTALASANG	41	8.645	8.726	0	17.371	0	0	0
15. SOMBA UPU	160	47.438	50.791	0	98.229	0	0	0
16. TINGGIMONCONG	50	7.770	8.113	0	15.883	0	0	0
17. TOMBOLOPAO	64	9.917	10.010	0	19.927	0	0	0
18. TOMPOBULLU	78	11.454	12.151	0	23.605	0	0	0
TOTAL	1.194	246.231	262.771	0	509.002	0	0	0

Sumber: Komisi Pemilihan Umum Kabupaten Gowa

Dalam tabel data pemilih tetap pilpres diatas menyebutkan jumlah TPS, jumlah pemilih laki-laki, jumlah pemilih perempuan dan jumlah pemilih gabungan dari laki-laki dan perempuan. Terdapat 18 Kecamatan yang ada di Kabupaten Gowa, jika digabungkan dari 18 kecamatan yang ada di Kabupaten Gowa, jumlah TPS yang ada di Kabupaten Gowa sebanyak 1.194. jumlah pemilih laki-laki yang ada di Kabupaten Gowa sebanyak 246.231. Jumlah pemilih perempuan yang ada di Kabupaten Gowa sebanyak 262.771. Kemudian jika digabungkan jumlah pemilih laki-laki dan perempuan yang ada di Kabupaten Gowa, total semua jumlah pemilih sebanyak 509.002. Kecamatan yang paling banyak masyarakatnya yang termasuk dalam data pemilih tetap pilpres 2014 yaitu Kecamatan Somba Opu dengan jumlah pemilih 98.229 dimana Kecamatan ini terdapat 160 TPS. Sedangkan Kecamatan yang paling sedikit masyarakatnya yang termasuk dalam data pemilih tetap pilpres 2014 yaitu Kecamatan Manuju dengan jumlah pemilih 10.417 dimana kecamatan ini terdapat 31 TPS.

BAB III

PEMBAHASAN DAN HASIL PENELITIAN

A. Peran Komisi Pemilihan Umum Kabupaten Gowa Dalam Meningkatkan Partisipasi Pemilih Pada Pemilu Presiden Tahun 2014

Peningkatan partisipasi masyarakat sangat penting dalam pelaksanaan pemilihan umum dalam proses memilih anggota legislatif dan presiden. Karena bagaimanapun masyarakat memiliki andil yang cukup besar dalam proses pemilihan umum dimana masyarakat sebagai pemilih yang menentukan dalam kemenangan dalam proses pemilihan umum tersebut. Sosialisasi politik untuk meningkatkan partisipasi pemilih sebenarnya sudah menjadi tanggung jawab bersama bagaimana upaya untuk meningkatkan peran masyarakat dalam pemilu sebagai proses demokratisasi yang sudah berjalan di Indonesia.

Lembaga penyelenggara pemilu baik tingkat pusat, provinsi dan kabupaten/kota sudah berupaya meningkatkan partisipasi masyarakat dalam pemilihan umum terutama menjelang pemilihan legislatif dan menjelang pemilihan presiden 2014. Begitu pula dengan KPU Kabupaten Gowa, telah berupaya semaksimal mungkin untuk meningkatkan partisipasi politik masyarakat Kabupaten Gowa agar masyarakat di Kabupaten Gowa mau memberikan hak suaranya dalam proses pesta demokrasi tersebut.

Sebagaimana Allah SWT berfirman dalam surah Ali'Imran 3 : 159 yang bermakna bahwa bermusyawarahlah kamu baik itu ikut serta dalam sosialisasi dan pengambilan keputusan dengan cara ikut berpartisipasi dalam pemilihan umum.

فِيمَا رَحِمَهُ مِنَ اللَّهِ لَئِن لَّهُمْ لَوْ كُنْتَ فَظًّا غَلِيظَ الْقَلْبِ لَانْفَضُّوا
 مِنْ حَوْلِكَ فَاعْفُ عَنْهُمْ وَاسْتَغْفِرْ لَهُمْ وَشَاوِرْهُمْ فِي الْأَمْرِ فَإِذَا عَزَمْتَ
 فَتَوَكَّلْ عَلَى اللَّهِ إِنَّ اللَّهَ يُحِبُّ الْمُتَوَكِّلِينَ ﴿١٥٩﴾

Terjemahannya:

Maka disebabkan rahmat dari Allah-lah kamu berlaku lemah lembut terhadap mereka. Sekiranya kamu bersikap keras lagi berhati kasar, tentulah mereka menjauhkan diri dari sekelilingmu. Karena itu ma'afkanlah mereka, mohonkanlah ampun bagi mereka, dan bermusyawaratlah dengan mereka dalam urusan itu. Kemudian apabila kamu telah membulatkan tekad, maka bertawakkallah kepada Allah. Sesungguhnya Allah menyukai orang-orang yang bertawakkal kepada-Nya. . (QS. Ali'Imran 3 : 159).⁶⁰

Peran yang menjadi prioritas utama yang dilakukan oleh KPU Kabupaten Gowa yakni sosialisasi politik yang turun langsung kelapangan. Sosialisasi politik dilakukan melalui dua cara yaitu sosialisasi langsung dan sosialisasi tidak langsung. Untuk lebih jelasnya, upaya-upaya yang dilakukan Komisi Pemilihan Umum Kabupaten Gowa dalam meningkatkan partisipasi masyarakat pada pemilu presiden tahun 2014 sebagai berikut:

1. Melakukan Sosialisasi Ke Masyarakat.

Peran KPU Kabupaten Gowa dalam mensosialisasikan kegiatan Pemilu kepada masyarakat bertujuan untuk meningkatkan partisipasi masyarakat agar bersedia memberikan suaranya pada saat pemungutan suara. Hal ini sangat penting mengingat dalam setiap pelaksanaan pemungutan suara, masih banyak masyarakat yang memilih golput. Bahkan dalam Pilkada di Kabupaten Gowa, presentase golput relatif besar yaitu sekitar 25 – 35% dari total jumlah pemilih. Walaupun golput juga bagian dari pilihan demokratis yaitu pilihan antara memilih

⁶⁰ Departemen Agama Republik Indonesia: Al-Qur'an dan Terjemahannya, (Jakarta). Hal. 103.

dan tidak memilih, tetapi sikap golput berpotensi memandulkan pemilu sebagai ajang penjarangan aspirasi masyarakat. Mereka yang golput tentu tidak diketahui bagaimana aspirasi mereka.

Tujuan dari sosialisasi politik tidak terlepas dari proses penyadaran masyarakat dan Sosialisasi politik bertujuan memberikan pendidikan politik. sebagaimana yang diungkap oleh Joko J. Prihatmoko (2003) tujuan dari sosialisasi adalah untuk membentuk dan menumbuhkan kepribadian politik dan kesadaran politik, serta partisipasi politik rakyat. Pendidikan politik menjadi sangat penting untuk menumbuhkan budaya demokratis di masyarakat. Pendidikan politik memang tugas seluruh masyarakat, termasuk lembaga pendidikan dan keluarga.⁶¹

Sedangkan menurut Arbi Sanit (1997), partisipasi politik adalah peran serta masyarakat secara kolektif di dalam proses penentuan pemimpin, pembuatan kebijaksanaan publik, dan pengawasan proses pemerintahan. Pemilu menjadi instrumen sangat penting dalam mendorong keterlibatan masyarakat dalam pengambilan keputusan tentang siapa yang berhak menjalankan organisasi yaitu negara Indonesia, baik di dalam lembaga legislative ataupun lembaga eksekutif.⁶²

Berbagai aspek yang harus disosialisasikan kepada masyarakat pemilih berkaitan dengan Pemilu di antaranya yaitu: manfaat pemilu, nama-nama peserta pemilu, ajakan untuk memberikan suara nanti pada saat pemungutan suara, tata cara pemilu, jadwal pemilu, khususnya pada tahap kampanye, tata cara pencoblosan, jadwal pemungutan suara dan pengumuman hasil penghitungan

⁶¹ Prihatmoko, J. Joko., *Pemilu 2004 dan Konsolidasi Demokrasi*. (Semarang: LP2I Press. 2003). Hal. 180.

⁶² Arbi Sanit., *Partai, Pemilu dan Demokrasi*. cetakan pertama.. (Yogyakarta: Pustaka Pelajar, 1997). Hal.7.

suara. Pesan-pesan dalam kegiatan sosialisasi perlu dilakukan secara menarik, informative, sederhana, dan mudah dipahami. Media sosialisasi dapat dilakukan dalam bentuk simulasi pencoblosan, ataupun dengan memasang iklan layanan masyarakat di media cetak dan elektronik, iklan outdoor (di luar ruangan) dengan memasang spanduk dan baliho di tempat-tempat strategis, penyebaran brosur, stiker, dan sebagainya.

Untuk melaksanakan sosialisasi pemilu, KPU Kabupaten Gowa berpegang pada Kode Etik Pelaksana Pemilihan Umum sebagai Komisi Pemilihan Umum. Agar hasil kerjanya dipercayai publik, maka KPU dalam melaksanakan tugas dan kewenangannya para pelaksana pemilihan umum harus bertindak independen, nonpartisan, dan tidak memihak. Untuk mewujudkan sikap independen, nonpartisan, dan tidak memihak itu, para pelaksana pemilihan umum harus melaksanakan pemilihan umum berdasarkan peraturan perundang-undangan dan mematuhi Kode Etik Pelaksana Pemilihan Umum.

Sosialisasi politik, khususnya tentang pemilu sangat penting dilakukan agar penyelenggaraan Pemilu dari waktu ke waktu semakin berkualitas. Bagaimanapun juga pemilu telah menjadi harga mati sebagai mekanisme untuk menghasilkan pemerintahan yang demokratis. Sosialisasi politik yang berhasil dengan baik dengan sendirinya akan mendukung pemilu menjadi lebih baik. Pengalaman pemilu-pemilu sebelumnya ataupun pemilu Kepala Daerah di

berbagai daerah di Indonesia harus menjadi pelajaran tentang bagaimana harus menyelenggarakan pemilu dengan lebih baik.⁶³

Jadi sosialisasi yang dilakukan oleh Komisi Pemilihan Umum Kabupaten Gowa dalam meningkatkan partisipasi masyarakat pada pilpres 2014 yaitu:

1. Sosialisasi Komisi Pemilihan Umum Kabupaten Gowa sekaligus pelantikan pengukuhan kembali PPK (panitia pemilihan kecamatan) dan PPS (panitia Pemungutan suara) pada pemilihan umum DPR, DPD dan DPRD, tahun 2014 serta pemilihan umum presiden dan wakil presiden yang bertempat di Gedung Haji. Bate Jln. Tumanurung No. 11 Sungguminasa Kabupaten Gowa. (Lihat lampiran gambar 1).
2. Komisi Pemilihan Umum Kabupaten Gowa melakukan gerak jalan santai dalam rangka sosialisasi tahapan pemilu dan upaya peningkatan masyarakat dalam pemilu yang bertempat di lapangan Syekh Yusuf. (Lihat lampiran gambar 2).
3. Sosialisasi yang dilakukan Komisi Pemilihan Umum Kabupaten Gowa dengan mengunjungi Panti Jompo di Panti Sosial Tresna Werdha Gau Mabaji yang berada di Jalan Poros Malino Desa Romangloe Kecamatan Bontomarannu Kabupaten Gowa untuk memberikan pengetahuan tentang seputar pemilu dan tata cara pencoblosan. (Lihat lampiran gambar 3).

⁶³ Yusuf, *Peran Komisi Pemilihan Umum (Kpu) Dalam Pendidikan Politik*, (Universitas 45 Mataram: Sebuah Karya ilmiah, 2010). Hal. 2-4.

4. Komisi Pemilihan Umum Kabupaten Gowa mendatangi sekolah-sekolah yang ada di Kabupaten Gowa kegiatan ini dilaksanakan untuk memberikan penjelasan Pemilu, gambaran pemilu, tata cara memilih, dan juga memberikan poster ukuran mini yang dimana dalam poster itu terdapat ajakan ayo memilih pada pilpres 2014 kepada para pemilih pemula khususnya SMA. (Lihat lampiran gambar 5).
5. Komisi Pemilihan Umum Kabupaten Gowa melakukan sosialisasi ke komunitas An Nadzier di Kelurahan Mawang, Kecamatan Bontomarannu. sosialisasi tersebut dilakukan sebagai cara untuk mengajak berpartisipasi di Pemilu pilpres tahun 2014. Yang paling penting dalam sosialisasi ini yaitu tentu mengajak mereka untuk ikut memilih. Juga menjelaskan tata cara pencoblosan yang benar. (Lihat lampiran gambar 7).

2. Penyebaran Informasi Melalui Alat-Alat Peraga.

Kata “Alat Peraga” diperoleh dari dua kata alat dan peraga. Kata utamanya adalah peraga yang artinya bertugas “meragakan” atau membuat bentuk “raga” atau bentuk “fisik” dari suatu arti/pengertian yang dijelaskan. Bentuk fisik itu dapat berbentuk benda nyatanya atau benda tiruan dalam bentuk model atau dalam bentuk gambar visual/audio visual⁶⁴. Contoh alat peraga yang dilakukan KPU yaitu .(Baliho, Poster, Pamflet, Pin, Spanduk, Stiker Pada Mobil/Motor/Rumah). Ini dilakukan oleh KPU Kabupaten Gowa Menjelang Pemilu 2014. Baik itu pada saat pemilihan Legislatif 9 April terlebih lagi pada saat menjelang pemilihan

⁶⁴ <http://kamusbahasaIndonesia.org/alat%20peraga/mirip>. (Diakses pada tanggal 6 November 2014, Jam 08:00 wita).

presiden 9 Juli 2014. Ditayangkan iklan tentang tata cara pemilihan yang baik dan benar serta ajakan untuk menggunakan hak memilih yang ditayangkan di televisi lokal yang ada di Sulawesi Selatan Kota Makassar. Hal ini dapat dilihat dengan disebarkan baliho yang tergantung di tempat strategis serta stiker yang disebar di rumah seperti disamping jalan raya yang ramai dilalui oleh masyarakat, kantor camat, kantor, lurah/desa dan posko pemenangan calon baik calon legislatif maupun calon presiden. Selain membuat penyebaran informasi, ajakan memilih serta panduan memilih yang baik dan benar melalui iklan Audio visual, Koran, baliho, poster, panflet, pin, spanduk, stiker pada mobil, motor, dan rumah. KPU Kabupaten Gowa juga membuat poster ukuran mini di website pribadi dan juga menyebarkannya di jejaring social lainnya. (Lihat lampiran gambar 4).

KPU Kabupaten Gowa membuat ini semua untuk menarik minat pemilih untuk ikut berpartisipasi dalam pemilihan Presiden dan juga untuk meningkatkan partisipasi masyarakat dalam pemilihan Presiden. Dalam alat peraga ini terdapat ajakan, jadwal pemilihan, tata cara mencoblos, alur pemilihan, dan foto calon dan wakil presiden. Cara ini dilakukan agar masyarakat tidak bingung dalam memilih dan menentukan pilihan.

Sebagaimana diungkapkan oleh Kasubag Keuangan, Umum dan Logistik H. Syamsu Alam, BSC. Beliau menyebutkan bahwa ada beberapa hal yang terus kami upayakan untuk menarik simpatik dan meningkatkan partisipasi masyarakat untuk memilih yakni sosialisasi politik melalui penyebaran informasi melalui alat peraga. Sejauh ini penyebaran informasi melalui alat-alat peraga sangat membantu

kinerja KPU dalam hal peningkatan partisipasi masyarakat terutama baliho, stiker dan sejenisnya.⁶⁵

3. Sosialisasi Melalui Media Massa, Seperti: Radio Dan Surat Kabar.

Media merupakan lembaga yang bertanggung jawab memberikan pengawasan terhadap penyelenggaraan pemilu yang bersih, jujur, adil, transparan, dan profesional. Melalui pemberitaan yang dilakukan oleh media massa, masyarakat akan memperoleh gambaran umum terkait penyelenggaraan pemilu. Termasuk menginformasikan rekam jejak calon-calon capres dan cawapres. Dengan demikian Komisi Pemilihan Umum Kabupaten Gowa melakukan sosialisasi melalui media massa baik itu dalam bentuk iklan dan penyampaian atau pemberitahuan melalui radio venus, rewako, dan gama fm dan gambar atau wacana melalui surat kabar tribun timur dan fajar agar masyarakat Kabupaten Gowa memiliki pengetahuan dan lebih mengenal calon wakil-wakil mereka. Karena melalui media masalah, masyarakat Kabupaten Gowa bisa mengetahui visi-misi, kerjaan, dan biografi para calon. bukan cuman itu, masyarakat Kabupaten Gowa juga bisa mengetahui jadwal dan alur pelaksanaan pilpres dan juga bisa memantau perkembangan pilpres dari mulai kampanye sampai perhitungan suara. Media memegang peran penting untuk mengawal pelaksanaan pemilu 2014 sehingga dapat berjalan dengan baik dan berkualitas.

Selain itu, media sebagai pemberi informasi harus dapat memberikan pendidikan politik kepada masyarakat, sehingga dapat mengunggah partisipasi pemilih untuk menggunakan hak pilihnya. Untuk itu, lembaga-lembaga ini

⁶⁵ Wawancara dengan H. Syamsu Alam, BSC, Kasubag Keuangan, Umum dan Logistik, 28 oktober 2014, pukul 10:00 wita.

bertanggung jawab dalam meningkatkan angka partisipasi masyarakat dan menekan golput pada pemilu 2014. Motivasi tersebut dapat diberikan dalam bentuk pendidikan politik.

Sebagaimana diungkapkan oleh Kepala Divisi Perencanaan Program dan Data Komisioner KPU Kabupaten Gowa, Muhtar Muis, SS mengungkapkan sejauh ini media sebagai lembaga yang independen sangat berperan penting dalam pencerdasan dan pencerahan politik bagi masyarakat dan melalui media televisi KPU bisa memberikan gambaran umum secara visual terkait penyelenggaraan pemilu dan masyarakat dapat melihat rekam jejak calon-calon capres dan cawapres. Dengan demikian, masyarakat memiliki pengetahuan dan lebih mengenal calon wakil-wakil mereka.⁶⁶

4. Program Relawan Demokrasi (Relasi)

Program relawan demokrasi adalah gerakan sosial yang dimaksudkan untuk meningkatkan partisipasi dan kualitas pemilih dalam menggunakan hak pilih. Program ini melibatkan peran serta masyarakat yang seluas-luasnya dimana mereka ditempatkan sebagai pelopor (pioneer) demokrasi bagi komunitasnya. Relawan demokrasi menjadi mitra KPU dalam menjalankan agenda sosialisasi dan pendidikan pemilih berbasis kabupaten/kota. Bentuk peran serta masyarakat ini diharapkan mampu mendorong tumbuhnya kesadaran tinggi serta tanggung jawab penuh masyarakat untuk menggunakan haknya dalam pemilu secara optimal.

⁶⁶ Wawancara dengan Muhtar Muis, SS, Kepala Divisi Perencanaan Program dan Data Komisioner KPU Kabupaten Gowa, 28 oktober 2014, pukul 10:00 wita.

Pemilu Legislatif dan Pemilu Presiden tahun 2014 mesti menjadi titik balik persoalan partisipasi pemilih yang sebelumnya ada. Angka partisipasi memilih harus meningkat dan inflasi kualitas memilih harus dipulihkan bahwasanya memilih adalah tindakan politik yang mulia. KPU bersama komponen bangsa lainnya memiliki tanggung jawab yang besar untuk memastikan titik balik itu terwujud.

Program Relawan Demokrasi yang digagas KPU Kabupaten Gowa melibatkan kelompok masyarakat yang berasal dari 5 (lima) segmen pemilih strategis yaitu pemilih pemula, kelompok agama, kelompok perempuan, penyandang disabilitas dan kelompok pinggiran. Pelopor-pelopor demokrasi akan dibentuk di setiap segmen yang kemudian menjadi penyuluh pada setiap komunitasnya. Segmentasi itu dilakukan dengan kesadaran bahwa tidak semua komunitas mampu dijangkau oleh program KPU. Selain itu segmentasi tersebut adalah strategis baik dari sisi kuantitas maupun pengaruhnya dalam dinamika sosial-politik berbangsa dan bernegara.

Program Relawan Demokrasi diharapkan mampu menumbuhkan kembali kesadaran positif terhadap pentingnya pemilu dalam kehidupan berbangsa dan bernegara. Pada akhirnya relawan demokrasi ini dapat menggerakkan masyarakat tempat mereka berada, agar mau menggunakan hak pilihnya dengan bijaksana serta penuh tanggung jawab, sehingga partisipasi pemilih dan kualitas Pemilu Legislatif dan Pemilu Presiden tahun 2014 dapat lebih baik dibandingkan pemilu-pemilu sebelumnya.

- Program Relawan Demokrasi bertujuan sebagai berikut:
 1. Meningkatkan kualitas proses pemilu
 2. Meningkatkan partisipasi pemilih
 3. Meningkatkan kepercayaan publik terhadap proses demokrasi
 4. Membangkitkan kesukarelaan masyarakat sipil dalam agenda pemilu dan demokratisasi

- Mekanisme Kerja Relawan Demokrasi
 1. Dalam menjalankan tugasnya relawan demokrasi menggunakan pilihan metode yang sesuai dengan kebutuhan, antara lain:
 - a. Simulasi
 - b. Bermain peran/role playing
 - c. Diskusi kelompok/FGD
 - d. Ceramah
 - e. Alat bantu (visual dan non visual)
 - f. Posting materi sosialisasi ke media sosial
 2. Agenda kegiatan Relawan Demokrasi meliputi:
 - a. Memetakan varian kelompok sasaran (mapping).
 - b. Mengidentifikasi kebutuhan varian kelompok sasaran.
 - c. Identifikasi materi dan metode sosialisasi yang akan dilakukan.
 - d. Menyusun jadwal kegiatan dan berkoordinasi dengan relawan pemilu yang lain.
 - e. Melaksanakan kegiatan sesuai dengan jadwal.
 - f. Menyusun dan melaporkan kegiatan kepada KPU Kab/Kota.

- Materi Sosialisasi Relawan Demokrasi

Dalam menjalankan tugasnya, relawan demokrasi menyampaikan materi tentang:

- a. Pentingnya demokrasi, pemilu dan partisipasi.
- b. Tata cara pemberian suara dalam pemilu.
- c. Pengenalan terhadap kontestan pemilu.
- d. Hal-hal lain yang dianggap sesuai dengan kebutuhan segmen.

KPU Kabupaten Gowa membuat Program Relawan Demokrasi ini merupakan salah satu bentuk dalam upaya meningkatkan partisipasi pemilih dalam Pemilu Legislatif dan Pemilu Presiden tahun 2014. Tugas Relawan Demokrasi (Relasi) ini membantu Komisi Pemilihan Umum Kabupaten Gowa untuk meningkatkan partisipasi masyarakat dan bersama-sama terjun kelapangan dan menyampaikan tanggal pelaksanaan pada Pemilu Legislatif dan Pemilu Presiden tahun 2014, Memberikan pemahaman tentang pentingnya berpartisipasi pada saat pemilu, dan memperkenalkan tata cara pencoblosan. Relawan Demokrasi (Relasi) ini mendatangi semua kecamatan yang ada di Kabupaten Gowa, akan tetapi Relasi ini mendatangi tempat yang dianggapnya sangat strategis untuk melakukan sosialisasi yang ada di masing-masing kecamatan. Seperti contohnya mendatangi ibu-ibu majelis ta'lim yang berkumpul di mesjid, pasar, dan tempat keramaian yang lainnya. Selain itu Relasi juga membagikan poster ukuran mini kepada masyarakat tentang ajakan ayo memilih. (Lihat gambar 6, 7 dan 8).

Akan tetapi yang membedakan Relawan Demokrasi (Relasi) Kabupaten Gowa dan Relawan Demokrasi (Relasi) lainnya yaitu pada saat perekrutan. Relasi ini direkrut berdasarkan usia dan kemampuannya dan dilihat juga dari latar belakangnya. Selain itu KPU Kabupaten Gowa juga mengambil orang yang mayoritas dan minoritas. Seperti contohnya orang pesisir Kabupaten Gowa biasanya bermayoritas nelayan, petani dan buruh bangunan maka KPU Kabupaten Gowa mengambil salah satu nelayan, petani dan buruh bangunan sebagai Relasi agar pada saat di berikan sosialisasi bisa nyambung. Contoh orang minoritas di Kabupaten Gowa yaitu kebanyakan orang jawa tinggal di Kabupaten Gowa, maka KPU Kabupaten Gowa mengambil salah satu orang jawa agar pada saat diberikan sosialisasi bisa nyambung. KPU Kabupaten Gowa membentuk Relawan Demokrasi (Relasi) untuk meningkatkan partisipasi pemilih dalam Pemilu Legislatif dan Pemilu Presiden tahun 2014.

Sebagaimana diungkapkan oleh Kepala Divisi Teknis Penyelenggara Komisioner KPU Kabupaten Gowa, Nuzul Fitri, S.Thi mengungkapkan bahwa KPU Gowa membentuk relawan demokrasi untuk membantu orang-orang KPU Gowa dalam melakukan sosialisasi kemasyarakatan di tiap-tiap Kecamatan yang ada di Kabupaten Gowa. Tugas relawan demokrasi yaitu memberikan sosialisasi kepada masyarakat tentang pentingnya pemilihan umum dan juga memberikan petunjuk tentang tata cara mencoblos yang baik dan benar.⁶⁷

⁶⁷ Wawancara dengan Nuzul Fitri, S.Thi Kepala Divisi Teknis Penyelenggara Komisioner KPU Kabupaten Gowa, 30 maret 2015, pukul 10:00 wita.

5. Sosialisasi Mobil Keliling.

Upaya terakhir yang dilakukam oleh KPU Kabupaten Gowa dalam meningkatkan partisipasi pemilih masyarakat yaitu KPU Kabupaten Gowa mensosialisasikan pelaksanaan Pilpres melalui promosi mobil keliling. Hal itu dilakukan untuk mengingatkan warga mengenai pelaksanaan Pilpres yang akan dilaksanakan 9 juli 2014 dan memastikan agar warga yang sudah mempunyai hak pilih untuk segera mendaftarkan dirinya dalam daftar pemilih sementara (DPS). Mobil ini dilengkapi dengan pengeras suara, selain itu mobil keliling ini juga bergambarkan ajakan untuk memilih calon presiden dan jadwal pelaksanaan. Pihak KPU ini melakukan ini semua karena ingin meningkatkat partisipasi masyarakat, selain itu masyarakat juga bisa bertanya-tanya tentang tehnis pencoblosan dalam mobil keliling ini.

Berdasarkan hasil pengamatan peneliti, Komisi Pemilihan Umum (KPU) Kabupaten Gowa sudah melakukan sosialisasi semaksimal mungkin hal ini terlihat dari upaya sosialisasi yang dilakukan, yaitu seperti yang telah disebutkan diatas. Walaupun KPU Kabupaten Gowa sudah melakukan upaya semaksimal mungkin namun upaya tersebut belum mampu menekan angka golput di Kabupaten Gowa. Hal ini telah terbukti pada saat pemiliahn Legislatif 9 April dan pemiliahn presden 9 Juli 2014 angka glolput terus meningkat jika dibandingkan dengan pemilihan legislatif dan pemilihan presiden yang berlangsung pada tahun 2009 dan tahun 2004.

Pemberian sosialisasi yang intens kepada masyarakat mulai dari pemilih pemula, pemilih lansia, pemilih disabilitas, dan semua lapisan masyarakat; dan

adanya penekanan sasaran yang dilakukan oleh Komisi Pemilihan Umum Kabupaten Gowa seperti:

- a. Pemilih pemula dimana siswa SMA diberitahu tahapan mencoblos;
- b. Perwakilan panitia mendatangi panti disabilitas.

Komisi pemilihan umum Kabupaten Gowa sebagai lembaga penyelenggara pemilihan umum tingkat Kabupaten/kota di Indonesia sudah banyak upaya yang dilakukan untuk meningkatkan partisipasi masyarakat dalam pemilihan umum diantaranya memberikan pendidikan pemilih (*vote education*), pendidikan elektoral (*electoral education*), dan pendidikan pemilih pemula.

Pendidikan pemilih (*vote education*) yang dimaksud disini yaitu memperkenalkan tata cara pencoblosan dan Peran masyarakat dalam Pemilu, memberikan Pemahaman mengenai demokrasi dan pentingnya partisipasi masyarakat, dan Meningkatkan partisipasi masyarakat dalam Pemilu yang berkualitas. Pendidikan elektoral (*electoral education*) yang dimaksud disini yaitu kegiatan yang bertujuan memberi pemahaman kepada masyarakat Kabupaten Gowa mengenai fungsi pemilihan dalam suatu sistem negara demokrasi. Pendidikan pemilih pemula yang dimaksud disini yaitu Memberikan pemahaman dan pendidikan Pemilu kepada pemilih pemula yang ada di Kabupaten Gowa sehingga Pemilih Pemula tidak akan sembarangan dalam menentukan pilihannya.

Sebagaimana diungkapkan oleh Kepala Divisi Hubungan Antar Lembaga Dan Logistik ketua KPU Kabupaten Gowa Zainal Ruma, S.Pd, MM yang menyatakan bahwa sudah banyak upaya-upaya yang dilakukan oleh KPU untuk dapat meningkatkan partisipasi politik masyarakat agar mengikuti pemilu

terutama menjelang pemilihan legislatif dan pemilihan presiden 2014. Upaya yang dilakukan untuk meningkatkan partisipasi masyarakat dalam pemilihan umum diantaranya memberikan pendidikan pemilih (*vote education*), pendidikan elektoral (*electoral education*), dan pendidikan pemilih pemula.⁶⁸

Kegiatan semacam ini bukan hanya merupakan tugas dan tanggung jawab KPU sebagai panitia penyelenggara pemilu, namun bisa juga dilaksanakan oleh semua elemen bangsa ini, karena pemilu itu yang menentukan nasib bangsa, dalam menentukan wakil rakyat diparlemen dan pemimpin bangsa baik ditingkat pusat maupun di daerah. Kegiatan ini bertujuan untuk memberikan pengertian kepada masyarakat bagaimana tata cara dan peran masyarakat dalam pemilu dengan demikian masyarakat akan mengerti peran mereka dalam pesta demokrasi tersebut.

Selain memberikan pendidikan politik, sosialisasi kepada masyarakat dan pendidikan pemilu, KPU juga bertujuan memberikan pemahaman kepada masyarakat mengenai demokrasi dan pentingnya partisipasi masyarakat dalam mensukseskan terselenggaranya pemilu dan pilukada. Selain itu kegiatan tersebut juga bertujuan meningkatkan partisipasi masyarakat dalam pemilu yang berkualitas dan bertanggungjawab dalam kehidupan politik.

Hal ini senada yang disampaikan oleh masyarakat Bapak H. Abd. Haris SE, 53 tahun yang berprofesi sebagai PNS menyatakan bahwa sosialisasi politik merupakan hal wajib yang harus dilakukan oleh KPU. Karna menginngat negara kita ini adalah negara yang demokrasi dan merupakan hal yang tak bisah

⁶⁸ Wawancara dengan Zainal Ruma, S.Pd, MM, Kepala Divisi Hubungan Antar Lembaga Dan Logistik ketua KPU Kabupaten Gowa, 28 oktober 2014, pukul 10:00 wita.

dipisahkan dengan pemilu, dan pemimpin pastinya akan lahir melalui pemilu, kalau masyarakat tidak terlalu paham tentang pemilu, maka ini merupakan sebuah masalah besar, kerana sebuah pemilu dikatakan sukses apabila masyarakat turut aktif dalam penyelenggaraan pemilu, tentunya ini berdampak pula terhadap pemimpin yang kita pilih.⁶⁹

Selain berupaya meningkatkan partisipasi masyarakat untuk ikut serta dalam proses pemilihan umum, Komisi Pemilihan Umum Kabupaten Gowa juga berusaha menarik minat pemilih pemula untuk turut berpartisipasi dalam pemilihan umum. Partisipasi pemilih pemula sangat penting sebagai pembelajaran untuk berpartisipasi dalam dunia perpolitikan di Indonesia. Selain menarik minat, memberikan pemahaman dan pendidikan kepada pemilih pemula merupakan langkah yang sangat penting sehingga mereka tidak akan sembarangan dalam menentukan pilihannya. Di Indonesia sendiri, pemilih dengan kisaran usia 17-21 tahun yang berstatus pelajar dan mahasiswa ini selalu menjadi topik, sehingga komisi pemilihan umum Kabupaten Gowa berupaya bagaimana caranya supaya pemilih pemula dapat berpartisipasi secara aktif dalam Pemilu legislatif terutama menjelang pemilihan presiden 2014. Semua pihak setuju dan tidak mau kalau pemilih pemula tidak memiliki pendirian politik, atau suaranya malah mengambang dalam Pemilu.

Sebagaimana yang disampaikan oleh salah seorang pemilih pemula Nisa Maulani, 18 tahun seorang siswa menyatakan bahwa KPU memang sudah

⁶⁹ Wawancara dengan seorang masyarakat Bapak H. Abd. Haris SE, 53 tahun berprofesi sebagai PNS, 24 November 2014, pukul 15:00 wita.

seharusnya perhatikan kami dan memberikan sosialisasi tentang politik terutama tentang pemilu, karna kebanyakan dari kami terutama saya pribadi masih enggan datang memilih walaupun nama saya sudah terdaftar sebagai pemilih. Hal ini dikarekan belum terlalu paham tentang makna dari pemilu serta manfaat pemilu itu buat pribadi saya sendiri.⁷⁰

Pernyataan demikian terlalu berbedah jauh dengan yang ungkapkan salah seorang pemilih pemula Suci Hardianti, 17 tahun yang besekolah di SMA Negeri 1 Sungguminasa menyatakan bahwa sosialisasi pemilu untuk pemilih pemula sangat perlu dilakukan dan alangkah baiknya KPU itu juga datang kesekolah untuk memberi pemahaman kepada kami pemilih pemula agar paham tentang tujuan dari pemilu itu sendiri. Untuk saya sendiri terkadang masih bingung kenapa harus diadakan pemilu apa tujuan dan manfaatnya. Toh nantinya pemimpin setelah dipilih tidak akan memperhatikan rakyatnya yang ada dibawah.⁷¹

Agar sistem demokrasi semakin baik, dibutuhkan partisipasi semua pemilih, khususnya partisipasi pemilih pemula, hingga level partisipan bahkan level subjek. Pada kedua level ini, pemilih sudah sangat paham dan aktif terlibat pada semua tahapan pemilihan umum.

Upaya yang dilakukan lembaga penyelenggara pemilu Kabupaten Gowa dan pemerintah Kabupaten Gowa dalam menarik minat pemilih pemula yang notabene masih muda maka upaya yang digunakanpun harus tidak jauh dari

⁷⁰ Wawancara dengan seorang pemilih pemula Nisa Maulani, 18 tahun seorang siwa, 24 November 2014, pukul 09:00 wita.

⁷¹ Wawancara dengan seorang pemilih pemula Suci Hardianti, 17 tahun seorang siswa, 20 November 2014, pukul 14:00 wita.

aktifitas positif anak muda. Seperti, lembaga pemilihan umum Kabupaten Gowa berusaha menyelenggarakan pertemuan pelajar dan mahasiswa dalam sebuah seminar terkait pendidikan pemilihan umum atau mengadakan pertemuan komunitas pemuda. Dengan melalui pendidikan politik kepada pemilih pemula maka diharapkan pemilih pemula benar-benar turut berpartisipasi dalam pemilihan umum bukan hanya sekedar datang ke TPS dan mencoblos karena sebagai pengalaman pertama bagi mereka.

Seperti yang diungkapkan oleh seorang mahasiswa Sulham Ridwan, 20 tahun yang menyatakan bahwa jika KPU ingin menarik perhatian pemilih maka KPU harus sering-sering melakukan kegiatan yang sifatnya positif dan salah satunya bisa adakan seminar disekolah-sekolah atau dikampus karna mengingat masa depan negeri ini berada ditangan generasi mudah.⁷²

Sosialisasi politik, khususnya tentang pemilu sangat penting dilakukan agar penyelenggaraan Pemilu dari waktu ke waktu semakin berkualitas. Bagaimanapun juga pemilu telah menjadi harga mati sebagai mekanisme untuk menghasilkan pemerintahan yang demokratis. Sosialisasi politik yang berhasil dengan baik dengan sendirinya akan mendukung pemilu menjadi lebih baik. Pengalaman pemilu-pemilu sebelumnya ataupun pemilu Kepala Daerah di berbagai daerah di Indonesia harus menjadi pelajaran tentang bagaimana harus menyelenggarakan pemilu dengan lebih baik.⁷³

⁷² Wawancara dengan seorang mahasiswa Sulham Ridwan. 20 tahun, 20 November 2014, pukul 10:00 wita.

⁷³ Yusuf, *Peran Komisi Pemilihan Umum (Kpu) Dalam Pendidikan Politik*, (Universitas 45 Mataram: Sebuah Karya ilmiah, 2010). Hal. 2-4.

Ungkapan salah seorang anggota Lembaga Swadaya Masyarakat (LSM) Suara Gowa Bapak Said yang mengatakan bahwa lembaga kami merupakan lembaga yang independen yang tidak terikat dengan pemerintahan. Disini kami memantau jalannya Pemilu 2014. Ada beberapa yang kami tahu tentang upaya KPU dalam meningkatkan partisipasi, seperti memberikan sosialisasi kepada masyarakat, mengajak masyarakat agar mau berpartisipasi, dan lain-lain. Kami melihat KPU Gowa sudah berusaha untuk meningkatkan angka partisipasi masyarakat pada pemilu presiden tahun 2014 lalu, kita kembalikan lagi kepada masyarakat, bahwa memilih dan tidak memilih itu merupakan hak masyarakat.⁷⁴

Sebagai negara demokrasi seharusnya kesadaran masyarakat dalam pemilu harusnya terus meningkat dan angka golput seharusnya terus menurun. tentunya semua ini tidak terlepas dan bergantung kepada kinerja KPU dan yang paling utama kesadaran masyarakat untuk ikut berpartisipasi setiap perhelatan pemilu berlangsung. Angka pemilih yang terus meningkat dan dibarengi angka golput yang terus pula meningkat dan ini menandakan perhelatan demokrasi di Indonesia masih perlu mendapat perhatian cukup serius. Karena mengingat masa depan bangsa dan negara demokrasi berada di tangan rakyat, maka apabila masyarakat tidak menyalurkan suaranya pada saat pemilihan umum itu berarti masyarakat tidak peduli lagi terhadap kelangsungan hidup bangsa dan negara yang lebih baik lagi.

Seperti yang terdapat dalam surah Ali'Imran 3 : 103 yang bermakna, sebagai masyarakat, kita harus bersatu untuk membangun negeri ini karena negara

⁷⁴ Wawancara dengan Bapak Said, anggota di LSM Suara Gowa, 30 maret 2015, pukul 13:00 wita.

kita adalah negara demokrasi dan negara demokrasi berada di tangan rakyat. Maka dari itu kita diwajibkan ikut berpartisipasi dalam pemilihan umum. Seperti yang tertera di bawah ini.

وَأَعْتَصِمُوا بِحَبْلِ اللَّهِ جَمِيعًا وَلَا تَفَرَّقُوا وَاذْكُرُوا نِعْمَتَ اللَّهِ
عَلَيْكُمْ إِذْ كُنْتُمْ أَعْدَاءً فَأَلَّفَ بَيْنَ قُلُوبِكُمْ فَأَصْبَحْتُمْ بِنِعْمَتِهِ إِخْوَانًا
وَكُنْتُمْ عَلَى شَفَا حُفْرَةٍ مِنَ النَّارِ فَأَنْقَذَكُمْ مِنْهَا كَذَلِكَ يُبَيِّنُ اللَّهُ
لَكُمْ آيَاتِهِ لَعَلَّكُمْ تَهْتَدُونَ ﴿١٠٣﴾

Terjemahannya:

Dan berpeganglah kamu semuanya kepada tali (agama) Allah, dan janganlah kamu bercerai berai, dan ingatlah akan nikmat Allah kepadamu ketika kamu dahulu (masa Jahiliyah) bermusuh-musuhan, maka Allah mempersatukan hatimu, lalu menjadilah kamu karena nikmat Allah, orang-orang yang bersaudara; dan kamu telah berada di tepi jurang neraka, lalu Allah menyelamatkan kamu dari padanya. Demikianlah Allah menerangkan ayat-ayat-Nya kepadamu, agar kamu mendapat petunjuk. (QS. Ali 'Imran 3 : 103).⁷⁵

B. Faktor Pendukung dan Penghambat Komisi Pemilihan Umum Kabupaten Gowa Dalam Meningkatkan Partisipasi Pemilih Pada Pemilu Presiden Tahun 2014

1. Faktor Pendukung Komisi Pemilihan Umum Kabupaten Gowa Dalam Meningkatkan Partisipasi Pemilih Pada Pemilu Presiden Tahun 2014

a. Jarak Yang Terjangkau Oleh Pemilih

Masyarakat Kabupaten Gowa yang tinggal di ibukota Kabupaten Gowa (sungguminasa) dan sekitarnya serta yang tinggal di perumahan lebih berantusias

⁷⁵ Departemen Agama Republik Indonesia: Al-Qur'an dan Terjemahannya, (Jakarta). Hal. 93.

mengikuti pemilihan presiden tahun 2014 di karenakan akses jalan yang bagus untuk ke TPS dan juga terjangkau oleh masyarakat. Selain itu kebanyakan masyarakat yang tinggal di sungguminasa dan sekitarnya serta yang tinggal di perumahan ini merupakan seorang yang cukup banyak mengerti tentang arti pemilu. Ini dikarenakan banyak masyarakat yang sekolahnya sampai kejenjang SMA dan Universitas sehingga cukup banyak yang mengerti dan mengetahui tentang arti pemilihan umum. Sehingga pada saat pemilihan presiden berlangsung, kebanyakan orang-orang ini menggunakan hak pilihnya terlebih dahulu kemudian melakukan aktifitasnya kembali seperti berangkat kerja dan sebagainya.

b. Kampanye Calon Presiden

Kampanye merupakan upaya yang dilakukan oleh calon Presiden untuk menarik perhatian masyarakat agar mau memberikan suaranya kepada calon tersebut. Kampanye yang dilakukan oleh masing-masing calon presiden, baik itu melalui tim sukses maupun calon presiden yang turun langsung kemasyarakat Kabupaten Gowa untuk menyampaikan visi, misi, program dan informasi lainnya untuk meyakinkan pemilih dan mendapatkan dukungan sebesar-besarnya kepada masyarakat Kabupaten Gowa. Selain itu kampanye juga digunakan oleh calon presiden untuk mengajak masyarakat agar mau berpartisipasi dan menggunakan hak pilihnya pada pemilu presiden 9 juli 2014 dan datang ke TPS masing-masing dan juga meyakinkan masyarakat Kabupaten Gowa agar dipilih sebagai presiden. Salah satu tempat yang pernah ditempati masing-masing calon presiden untuk berkampanye yaitu lapangan syek yusuf yang menjadi tempat strategis untuk melakukan kampanye di Kabupaten Gowa. Selain itu tim sukses dari masing-

masing calon tersebut terjun kemasing-masing Kecamatan yang ada di Kabupaten Gowa untuk menyampaikan visi misi, program dan sebagainya dan juga mengajak masyarakat agar mau berpartisipasi dan datang ke TPS masing-masing untuk menggunakan hak pilihnya pada pemilu presiden 9 juli 2014 untuk memilih calon tersebut.

Seperti yang diungkapkan oleh Kasubag Teknis Pemilu dan Hupmas KPU Kabupaten Gowa Lukman, SE menyatakan bahwa yang menjadi faktor pendukung KPU Kabupaten Gowa dalam meningkatkan partisipasi yaitu jarak yang terjangkau oleh pemilih dan kampanye calon presiden.⁷⁶

2. Faktor Penghambat Komisi Pemilihan Umum Kabupaten Gowa Dalam Meningkatkan Partisipasi Pemilih Pada Pemilu Presiden Tahun 2014

Pada saat akan dilaksanakannya Pilpres tahun 2014. KPU Kabupaten Gowa sudah mempersiapkan segala upaya untuk mendukung kesuksesan Pilpres. Segala kemungkinan penghambat yang akan terjadi juga sudah diantisipasi jauh-jauh hari. Rapat antara KPU dan panitia juga sering dilakukan demi kerjasama yang baik pada saat pemilu berlangsung. Namun ketika kita melihat pemilih dan partisipasi pemilih yang terus meningkat dan jumlah masyarakat yang tidak menggunakan hak pilih juga sangat meningkat maka tentunya semua itu tidak terlepas dari beberapa faktor penghambat Komisi Pemilihan Umum Kabupaten Gowa dalam meningkatkan partisipasi pemilih terutama pada saat pemilihan presiden 9 juli 2014.

⁷⁶ Wawancara dengan Lukman, SE, Kasubag Teknis Pemilu dan Hupmas KPU Kabupaten Gowa, 30 maret 2015, pukul 10:00 wita.

Sebagaimana diungkapkan oleh Kepala Divisi Sosialisasi dan Informasi Komisioner KPU kabupaten gowa Arif Budiman, S.Sos menyebutkan bahwa ada beberapa hal atau faktor yang menjadi penghambat KPU Kabupaten Gowa dalam hal meningkatkan partisipasi memilih masyarakat Kabupaten Gowa diantaranya letak geografis kabupaten gowa yang meliputi dataran dan pegunungan dan masih ada beberapa daerah yang masih sulit dijangkau oleh pemilih. dan pola pikir masyarakat yang variatif dan kurang memiliki kesadaran politik yang cukup tinggi.⁷⁷

a. Letak Geografis

Kabupaten Gowa mempunyai 18 kecamatan yang tersebar dan beberapa diantaranya, daerahnya sangat susah dijangkau dan curam sekali. Jika menuju lokasi harus melewati perkebunan, jalanan berbatu-batu yang belum kena aspal, jalan yang berlobang dan jalan berkelok – kelok yang di tepi kanan kirinya terdapat jurang.

Jarak yang kurang terjangkau oleh pemilih yaitu Jarak antara tempat sosialisasi serta TPS dan lokasi pemukiman penduduk yang kurang strategis, disebabkan masih banyak rumah penduduk yang belum merata disetiap daerah, terutama daerah pegunungan di Kabupaten Gowa.

Sebagaimana diungkapkan oleh Kepala Divisi Sosialisasi dan Informasi Komisioner KPU kabupaten gowa Arif Budiman, S.Sos menyebutkan bahwa letak geografis menjadi faktor penghambat KPU, itu dikarenakan jalan antara lokasi

⁷⁷ Wawancara dengan Arif Budiman, S.Sos, Kepala Divisi Sosialisasi dan Informasi Komisioner KPU Kabupaten Gowa, 28 oktober 2014, pukul 10:00 wita.

sosialisasi dan TPS kurang dapat dijangkau oleh masyarakat. Dikatakan akses jalan yang belum merata di daerah pegunungan kabupaten gowa.⁷⁸

b. Pola Pikir Masyarakat

Masyarakat Kabupaten Gowa masih ada yang mempunyai mata pencaharian bertani dan berladang. Tidak semua kesejahteraan masyarakatnya tersebar merata oleh karena itu masih ada saja di beberapa daerah yang tingkat ekonomi dan pendidikannya masih rendah, tidak memperdulikan bahkan acuh terhadap Pemilihan Kepala Daerah yang pada saat itu akan dilaksanakan pada tanggal 9 Juli 2014. Oleh sebab itu pihak KPU turun langsung ke masyarakat dan sangat gencar sekali menyuarakan bahwa mengikuti Pemilihan Presiden itu sangat penting. Dengan telaten dan sabar para anggota KPU Kabupaten memberikan pengertian betapa pentingnya kesadaran dan kepedulian mereka untuk mengikuti Pemilihan Presiden Kabupaten Gowa.

Sebagaimana diungkapkan oleh Kepala Divisi Sosialisasi dan Informasi Komisioner KPU kabupaten gowa Arif Budiman, S.Sos menyebutkan bahwa kami disini akan terus berusaha memberikan pemahaman tentang pemilu utamanya pemilu presiden kepada masyarakat kabupaten gowa, karena masih banyak masyarakat kabupaten gowa yang tidak menggunakan hak pilihnya pada saat pemilihan presiden berlangsung dan bahkan acuh pada saat akan di berikan sosialisasi kepada pihak KPU.⁷⁹

⁷⁸ Wawancara dengan Arif Budiman, S.Sos, Kepala Divisi Sosialisasi dan Informasi Komisioner KPU Kabupaten Gowa, 28 oktober 2014, pukul 10:00 wita.

⁷⁹ Wawancara dengan Arif Budiman, S.Sos, Kepala Divisi Sosialisasi dan Informasi Komisioner KPU Kabupaten Gowa, 28 oktober 2014, pukul 10:00 wita.

c. Masalah Daftar Pemilih Tetap (DPT)

Komisi Pemilihan Umum Kabupaten Gowa sudah berusaha untuk mengatasi masalah DPT dengan cara memberitahukan kepada masyarakat bahwa masyarakat yang belum terdaftar dalam DPT agar segera mendaftarkan dirinya ke Panitia Pemungutan Suara (PPS) di kantor desa atau kelurahan. Akan tetapi masalah Daftar Pemilih Tetap (DPT) selalu saja muncul, dimana masih banyak pemilih yang belum terdaftar atau sudah terdaftar tetapi tidak masuk ke DPT. Sistem data kependudukan saat ini sering menimbulkan adanya double identitas seperti KTP atau Kartu Keluarga. Ditambah lagi tidak semua calon pemilih memiliki KTP atau KK, bahkan ada calon pemilih yang tidak memiliki identitas. Kondisi ini yang akan menyulitkan proses pemutahiran data calon pemilih yang berdampak pada kualitas Pemilu. Faktor ini yang menghambat kinerja Komisi Pemilihan Umum Kabupaten Gowa dalam meningkatkan partisipasi, karena kebanyakan masyarakat tidak mau ikut berpartisipasi dalam sosialisasi yang dilakukan Komisi Pemilihan Umum Kabupaten Gowa apa lagi terutama dalam pemilihan umum karena masyarakat menganggap dirinya tidak terdaftar dalam DPT.

Sebagaimana diungkapkan oleh sekretaris KPU Kabupaten Gowa A. Ruslan Idris, SH, MH menyatakan bahwa kami sudah berusaha semaksimal mungkin untuk mengatasi masalah DPT bahkan kami sudah memberitahukan kepada masyarakat bahwa yang belum terdaftar dalam DPT agar segera mendaftarkan dirinya. Akan tetapi masalah Daftar Pemilih Tetap (DPT) selalu saja muncul, dimana masih banyak pemilih yang belum terdaftar atau sudah

terdaftar tetapi tidak masuk ke DPT. Ini merupakan masalah yang sering muncul pada saat pemilu, akan tetapi disini kami akan terus berusaha untuk meminimalisir masalah DPT.⁸⁰

d. Kendala Pada Saat Melakukan Sosialisasi

Komisi Pemilihan Umum Kabupaten Gowa sudah berusaha semaksimal mungkin untuk meningkatkan partisipasi masyarakat pada pemilihan presiden, akan tetapi ada beberapa faktor penghambat Komisi Pemilihan Umum Kabupaten Gowa dalam meningkatkan partisipasi masyarakat pada saat pilpres, seperti kendala pada saat melakukan sosialisasi, yaitu:

- a) Keterbatasan dana.
- b) Kurang antusiasnya masyarakat, yang menghadiri sosialisasi hanya pihak-pihak tertentu, seperti tokoh masyarakat, RT, dan RW.
- c) Kurang adanya kepedulian dari masyarakat seperti kelompok perempuan, khususnya ibu-ibu, pemilih pemula yang terkadang menolak pada saat akan diberikan sosialisasi.
- d) Pada saat pemberian undangan, calon pemilih tidak berada di rumah.
- e) Sikap acuh yang ditunjukkan masyarakat pada saat diberikan sosialisasi, karena bertepatan pada bulan suci ramadhan dan piala dunia tahun 2014
- f) Masyarakat beranggapan memilih maupun tidak sama saja karena tidak akan berdampak pada kehidupannya.

⁸⁰ Wawancara dengan sekretaris KPU Kabupaten Gowa A. Ruslan Idris, SH, MH, 28 oktober 2014, pukul 10:00 wita.

- g) Masyarakat lansia sulit untuk diberikan sosialisasi karena salah satu faktornya yaitu sering lupa walaupun sudah diberikan pengetahuan tentang pemilu.

Sebagaimana diungkapkan oleh Kasubag Teknis Pemilu dan Hupmas KPU kabupaten Gowa Lukman, SE menyatakan bahwa aktor penghambat peningkatan partisipasi pemilih masyarakat kabupatenen gowa adalah pada saat melakukan sosialisasi atau pada saat sosialisasi berlangsung yakni kurangnya dana untuk melaksanakan sosialisasi dan ketika sosialis politik hanya sedikit masyarakat dan yang kebanyakan yang hadir hanyalah perangkat kelurahan atau desa apa lagi pada saat itu bertepatan dengan bulan suci ramadhan dan piala dunia.⁸¹

Setelah peneliti berbincang-bincang kepada masyarakat berbagai kalangan yang tidak menggunakan hak pilihnya pada pemilu presiden 2014, ada bebarapa alasan yang peneliti dapat kepada masyarakat bahwa mengapa mereka tidak menggunakan hak pilihnya. Diantaranya:

- Tidak punya kartu pemilih
- TPS/TPU jauh dari rumah
- Kecawa dengan pemilu yang lalu
- Sibuk bekrja karena bertepatan dengan jam kerja
- Berlibur, karena memanfaatkan waktu pemilihan dengan bersantai-santai

⁸¹ Wawancara dengan Lukman, SE, Kasubag Teknis Pemilu dan Hupmas KPU Kabupaten Gowa, 28 oktober 2014, pukul 10:00 wita.

- Ketiduran karena tepat bulan puasa dan habis begadang karena nonton piala dunia

Dari beberapa faktor penghambat tersebut diatas tentunya bukan hanya kendala yang dialami oleh lembaga KPU kabupaten Gowa melainkan itu telah menjadi masalah secara umum yang dialami oleh lembaga KPU yang ada diseluruh indonesia. Walaupun demikian tentunya lembaga KPU harus terus belajar dan terus berusaha untuk membenahi diri agar penyelenggaraan pemilu yang berlangsung setiap diadakan pemilu baik pilkada, pileg dan pilpres, partisipasi pemilih terus meningkat dan dapat menekan angka golput karna semua itu telah menjadi tugas dan tanggung jawab KPU. Dan merupakan salah satu tolak ukur berhasilnya salah satu kegiatan pemilu dan bisa membuktikan sejatinya negara demokrasi.



BAB IV

PENUTUP

A. Kesimpulan

Berdasarkan hasil penelitian dan pembahasan, penelitian pertama yaitu masyarakat Kabupaten Gowa telah berpartisipasi dalam Pemilihan Presiden pada tanggal 9 juli 2014 dalam rangka memilih capres dan cawapres akan tetapi peran Komisi Pemilihan Umum (KPU) Kabupaten Gowa dalam meningkatkan partisipasi pemilih masyarakat pada pemilu presiden tahun 2014 ini, masih belum cukup efektif. KPU kabupaten Gowa harus terus bekerja keras untuk meningkatkan partisipasi jumlah pemilih setiap perhelatan pemilu dilaksanakan terutama setiap penyelenggaraan pemilihan presiden. Mengingat data laporan KPU yang menyebutkan jumlah pemilih setiap diselenggarakan pemilu jumlah pemilih selalu saja meningkat dan yang menjadi sorotan utama yakni jumlah yang tidak menggunakan hak pilih juga terus meningkat. KPU Kabupaten Gowa sudah berupaya semaksimal mungkin untuk meningkatkan partisipasi pemilih masyarakat. Upaya-upaya yang dilakukan oleh KPU Kabupaten Gowa dalam meningkatkan partisipasi masyarakat pada pemilu presiden tahun 2014 yaitu. (1). Melakukan Sosialisasi Ke masyarakat (2). Penyebaran informasi melalui alat-alat peraga seperti Baliho, Poster, Pamflet, Pin, Spanduk, Stiker Pada Mobil/Motor/Rumah (3). Sosialisasi melalui media massa seperti radio, dan surat kabar (4). Program Relawan Demokrasi (Relasi) (5). Sosialisasi mobil keliling.

Selain dari upaya, ada juga faktor pendukung dan penghambat peran KPU Kabupaten Gowa dalam meningkatkan partisipasi masyarakat pada pemilihan

presiden tahun 2014 diantaranya: faktor pendukung KPU Gowa dalam meningkatkan partisipasi masyarakat pada pemilihan presiden tahun 2014 yaitu jarak yang terjangkau oleh pemilih dan kampanye calon presiden. Sedangkan faktor penghambat KPU Gowa dalam meningkatkan partisipasi masyarakat pada pemilihan presiden tahun 2014 yaitu (1). Letak Geografis, yang dimana Jika menuju lokasi sosialisasi harus melewati perkebunan, jalanan berbatu-batu yang belum kena aspal, jalan yang berlobang dan jalan berkelok – kelok yang di tepi kanan kirinya terdapat jurang. (2). Pola Pikir Masyarakat. (3). Masalah Daftar Pemilih Tetap (DPT) yang belum tuntas. (4). Kendala Pada Saat Melakukan Sosialisasi.

B. Saran

Berdasarkan kesimpulan diatas, maka saran penulis adalah sebagai berikut:

1. Perkembangan zaman yang sangat cepat ini, media massa merupakan salah satu media informasi yang sangat mudah diterima oleh kalangan masyarakat. Siapapun bisa mengakses informasi apapun tidak terkecuali tentang masalah politik. Pemilu dikatakan dapat berhasil apabila adanya kesadaran masyarakat dan informasi pemilih. Artinya bahwa seorang pemilih wajib mengetahui bagaimana proses, tata cara, dan tahap-tahap Pemilihan Kepala Daerah. Oleh karena itu media massa harus menyajikan tayangan yang mendidik agar para pemilih dapat menentukan pilihannya benar – benar dari hati nurani.

2. Masyarakat diharapkan untuk lebih sering mengikuti informasi baik dari media massa atau mengikuti sosialisasi yang diadakan oleh KPU Kabupaten Gowa. Agar tumbuh kesadaran akan pentingnya mengikuti Pemilihan Presiden dan Pemilihan Umum lainnya.
3. Pihak KPU Kabupaten Gowa diharapkan untuk lebih gencar lagi melakukan sosialisasi terutama pada masyarakat pedesaan dan pemilih pemula. Hal ini dilakukan agar angka golput yang sering terjadi oleh masyarakat pedesaan dan pemilih pemula dapat berkurang.



DAFTAR PUSTAKA

- Republik Indonesia, Departemen Agama: *Al-Qur'an* dan Terjemahannya, Jakarta
- Budiardjo Miriam, 2007, *Dasar-dasar Ilmu Politik*, PT Gramedia Pustaka Utama, Jakarta.
- Fadjar Mukthie, 2012, *Pemilu, Perselisihan Hasil Pemilu, dan Demokrasi*, Setara Press, Malang.
- Harrison Lisa, 2009, *Metodologi Penelitian Politik*, Pranada Media Group, Jakarta.
- Gassing Qadir, 2013, *Pedoman Penulisan Karya Tulis Ilmiah*, Alauddin Press, Makassar.
- Efriza, 2012, *Political Explore Sebuah Kajian Ilmu Politik*, Alfabeta, Jakarta.
- Surbakti, Ramlan. 2007. *Memahami Ilmu Politik*, Jakarta: PT. Gramedia Widisarana Indonesia
- Undang-undang Pemilu Nomor 15 Tahun 2011 “*Tentang Penyelenggaraan Pemilu*, Yogyakarta, Pustaka Mahardika.
- Kasmawati, 2012, *Pengembangan Kinerja Tenaga Pendidikan*, Alauddin University Press, Makassar.
- Firmanzah, 2010, *Persaingan, Legitimasi Kekuasaan, dan Marketing Politik*, Yayasan Pustaka Obor Indonesia, Jakarta.
- Muhammad Fajri Ichsan, *Kinerja Komisi Pemilihan Umum Dalam Pelaksanaan Pemilukada Tahun 2012 Di Kabupaten Takalar*, (Universitas Muhammadiyah Makassar: Sebuah Skripsi, 2013).
- Romadona Eko, 2012, *Evaluasi Kinerja Komisi Pemilihan Umum Daerah Dalam Penyelenggaraan Pemilihan Umum Kepala Daerah Dan Wakil Kepala Daerah Kabupaten / Kota (Studi Kasus Penyelenggaraan Pemilihan Walikota Salatiga Tahun 2011)*, (Universitas Kristen SatyaWacana: Sebuah Skripsi, 2012).
- Fakhri S.R, *Kinerja Komisi Pemilihan Umum (KPU) Bantaeng Dalam Sosialisasi Elektronik Voting (e-voting) pada Pemilukada Kabupaten Bantaeng Tahun 2013*, (Universitas Muhammadiyah Makassar: Sebuah Skripsi, 2013).
- Muslim Agus, 2013, *Faktor-faktor Partisipasi Politik Pemilih Pemula di Kecamatan Andir pada Pemilihan Gubernur dan Wakil Gubernur, Jakarta Barat*.

- M Yusuf A.R, *Peran Komisi Pemilihan Umum (KPU) Dalam Pendidikan Politik*, (Universitas 45 Mataram: Sebuah Jurnal, 2010).
- Djogo Tony, Dkk, 2003, *Kelembagaan Dan Kebijakan Dalam Pengembangan Agroforestri*, World Agroforestry Centre (ICRAF), Bogor.
- Bulkis Sitti, 2011, *Manajemen Pembangunan*, Universitas Hasanudin, Makasar.
- Rahma Wahyu, 2010, *Partisipasi Politik Pemilih Pemula dalam Pelaksanaan Pemilu tahun 2009 di Desa puguh Kecamatan Bajo Kabupaten Kendal*, Universitas Negeri Semarang, Fakultas Ilmu Sosial, Jurusan Hukum dan Kewarganegaraan.
- Peraturan Komisi Pemilihan Umum Nomor 06 Tahun 2008, *“Tentang Susunan Organisasi Dan Tata Kerja Sekretariat Jenderal Komisi Pemilihan Umum, Sekretariat Komisi Pemilihan Umum Provinsi Dan Sekretariat Komisi Pemilihan Umum Kabupaten/Kota”*, Jakarta.
- Peraturan Komisi Pemilihan Umum Nomor 04 Tahun 2010 *“Uraian Tugas Staf Pelaksana Pada Sekretariat Jenderal Komisi Pemilihan Umum, Sekretariat Komisi Pemilihan Umum Provinsi, Dan Sekretariat Komisi Pemilihan Umum Kabupaten/Kota”*, Jakarta.
- Soebagio, 2008, *Implikasi Golongan Putih dalam Perspektif Pembangunan Demokrasi di Indonesia*, Universitas Islam Syekh Yusuf, Tangerang.
- Abdullah Rozali, 2008, *Mewujudkan Pemilu yang Lebih Berkualitas*, PT. Rajagrafindo Persada, Jambi.
- Siswo Dkk, 2014, *Journa, Upaya Komisi Pemilihan Umum (Kpu) Dalam Meningkatkan Partisipasi Masyarakat Dalam Pemilihan Kepala Daerah Dan Wakil Kepala Daerah Di Kabupaten Kutai Kartanegara, Kutai*.
- Fauzia Farida, 2010, *Tugas, Wewenang Dan Kewajiban Sekretariat Jenderal Kpu, Sekretariat Kpu Proviinsi, Dan Sekretariat Kpu Kabupaten//Kota*, Jakarta.
- Hutami Gartiria, *Pengaruh Konflik Peran Dan Ambiguitas Peran Terhadap Komitmen Independensi Auditor Internal Pemerintah Daerah (Studi Empiris Pada Inspektorat Kota Semarang)* (Universitas Diponegoro, Jurnal).
- Yusuf, 2010, *Karya Ilmiah, Peran Komisi Pemilihan Umum (Kpu) Dalam Pendidikan Politik*, Mataram.
- <http://www.gowakab.go.id>, (Diakses pada tanggal 6 November 2014, Jam 08:00 wita).

<http://www.merdeka.com/politik/ini-tingkat-partisipasi-pemilih-dari-pemilu-1955-2014.html>, (Diakses pada tanggal 15 Agustus 2014, pukul 14:00 wita).

<http://www.kpugowa.go.id>, (Diakses pada tanggal 6 November 2014, Jam 08:00 wita).

<http://www.kpu.go.id>, (Diakses pada tanggal 6 November 2014, Jam 08:00 wita).

<http://kamusbahasaindonesia.org/alat%20peraga/mirip>, (Diakses pada tanggal 6 November 2014, Jam 08:00 wita).



LAMPIRAN

Gambar 1.



Sosialisasi Komisi Pemilihan Umum Kabupaten Gowa sekaligus pelantikan pelantikan pengukuhan kembali PPK (panitia pemelihan kecamatan) dan PPS (panitia Pemungutan suara) pada pemilihan umum DPR, DPD dan DPRD, tahun 2014 serta pemilihan umum presiden dan wakil presiden yang bertempat di Gedung Haji. Bate Jln. Tumanurung No. 11 Sungguminasa Kabupaten Gowa.

Gambar 2.



KPU Kabupaten Gowa melakukan gerak jalan santai dalam rangka sosialisasi dan upaya peningkatan masyarakat dalam pemilu yang bertempat di lapangan Syekh Yusuf.

Gambar 3.



Sosialisasi yang dilakukan KPU Kabupaten Gowa dengan mengunjungi Panti Jompo di Panti Sosial Tresna Werdha Gau Mabaji yang berada di Jalan Poros Malino Desa Romangloe Kecamatan Bontomarannu Kabupaten Gowa untuk memberikan pengetahuan tentang seputar pemilu dan tata cara pencoblosan.

Gambar 4.



Selain membuat penyebaran informasi, ajakan memilih serta panduan memilih yang baik dan benar melalui iklan Audio visual, Koran, baliho, poster, panflet, pin, spanduk, stiker pada mobil, motor, dan rumah. KPU Kabupaten Gowa juga membuat poster ukuran mini di wesbsite pribadi dan juga meyebarkannya di jejaring social lainnya.

Gambar 5.



KPU Gowa mendatangi sekolah-sekolah yang ada di Kabupaten Gowa untuk memberikan sosialisasi kepada Pemilih Pemula utamanya SMA. KPU Gowa mengajak siswa SMA untuk ikut berpartisipasi pada PILPRES dan menggunakan hak pilihnya, selain itu KPU Gowa juga memberikan pengetahuan seputar pemilu dan juga memperkenalkan tata cara pencoblosan.

Gambar 6.



KPU Gowa bersama tim relawan demokrasi mendatangi tempat-tempat umum yang dianggapnya ramai untuk memberikan sosialisasi kepada masyarakat.

Gambar 7.



KPU Gowa mendatangi tempat-tempat keagamaan seperti ibu-ibu majelis ta'lim, mesjid dan juga mendatangi kelompok an nadzir untuk memberikan sosialisasi kepada masyarakat terutama an nadzir yang pada saat pileg lalu kurang mengenal caleg-calegnya. Maka dari itu KPU Gowa mendatangi an nadzir untuk memeperkanalkan siapa calon yang maju di pilpres dan juga memberikan pengetahuan tentang pemilu dan tata cara mencoblos dengan baik dan benar.

Gambar 8.



Perekrutan Tim Relawan Demokrasi (Relasi) untuk membantu KPU dalam bersosialisasi di tiap kecamatan yang ada di gowa, guna untuk mensukseskan pemilu legislatif dan pemilu presiden.

RIWAYAT HIDUP PENULIS



MUH IMAM ADLI AQIL, Penulis lahir di sungguminasa pada tanggal 11 Desember 1992. Anak Ke-Tiga dari pasangan “**Hasbullah S.Sos** dan **ST. Aminah**” dari lima bersaudara, memiliki dua orang kakak perempuan dan dua orang adik laki-laki.

Tinggal di Kecamatan Pallangga dan lebih dominan bersekolah di Kecamatan Pallangga. Pendidikan SD Penulis, Penulis Tamat di SD Negeri Centre Mangngalli, akan tetapi sebelum pindah ke Kecamatan Pallangga. Sempat beberapa kali pindah sekolah karena lebih mengikut pada orang tua dan sekolah yang sempat di duduki yaitu SDN Paccinongan dan SDN 1 Sungguminasa. Setelah lulus SD, kemudian melanjutkannya di SMP Negeri 1 Pallangga. Lalu melanjutkannya lagi di SMA Negeri 1 Pallangga.

Setelah lulus SMA pada tahun 2011, pendidikan Penulis di lanjutkan lagi di perguruan tinggi yang bernama UNIVERSITAS ISLAM NEGERI MAKASSAR atau yang biasa disebut UIN Alauddin Makassar dan mengambil jurusan ILMU POLITIK di Fakultas USHULUDDIN, FILSAFAT dan POLITIK.