

**HIMPUNAN MAJELIS TAKLIM SABILUL MUTTAQIN
(HIMMATA) DALAM PEMBINAAN MASYARAKAT
DI KOTA MAKASSAR
(STUDI METODE DAKWAH)**



SKRIPSI

Diajukan Untuk Memenuhi Salah Satu Syarat Guna Memperoleh Gelar Sarjana Sosial
Jurusan Komunikasi dan Penyiaran Islam pada Fakultas Dakwah dan Komunikasi
Universitas Islam Negeri Alauddin Makassar

UNIVERSITAS ISLAM NEGERI

ALAUDDIN
M A K A S S A R

Oleh :

ELOK FAIQOTUL HIMMAH

50100112013

**FAKULTAS DAKWAH DAN KOMUNIKASI
UNIVERSITAS ISLAM NEGERI ALAUDDIN
MAKASSAR**

2016

PERNYATAAN KEASLIAN SKRIPSI

Mahasiswa yang bertanda tangan di bawah ini:

Nama : Elok Faiqotul Himmah
NIM : 50100112013
Tempat/Tgl. Lahir : Makassar, 07 Februari 1995
Jurusan : Komunikasi dan Penyiaran Islam
Fakultas : Dakwah dan Komunikasi
Alamat : Manyampa, Kel. Bontoala, Kec. Pallangga, Gowa
Judul : Himpunan Majelis Taklim Sabilul Muttaqin (HIMMATA) dalam Pembinaan Masyarakat di Kota Makassar (Studi Metode Dakwah)

Menyatakan dengan sesungguhnya dan penuh kesadaran bahwa skripsi ini benar adalah hasil karya sendiri. Jika dikemudian hari terbukti bahwa ia merupakan duplikat, tiruan, plagiat, atau dibuat oleh orang lain, sebagian atau seluruhnya, maka skripsi dan gelar yang diperoleh karenanya batal demi hukum.

UNIVERSITAS ISLAM NEGERI
ALAUDDIN

MAKASSAR

Makassar, 8 Agustus 2016

Penyusun,

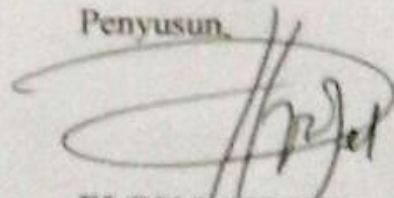

ELOK FAIQOTUL HIMMAH
NIM : 50100112013

PERSETUJUAN PEMBIMBING

Pembimbing penulisan skripsi saudara Elok Faiqotul Himmah, Nim : 50100112013, mahasiswa Jurusan Komunikasi dan Penyiaran Islam pada Fakultas Dakwah dan Komunikasi UIN Alauddin Makassar, setelah meneliti dan mengoreksi secara seksama skripsi yang berjudul "Himpunan Majelis Taklim Sabilul Muttaqin (HIMMATA) dalam Pembinaan Masyarakat di Kota Makassar (Studi Metode Dakwah)", memandang bahwa skripsi telah memenuhi syarat-syarat ilmiah dan dapat disetujui untuk diajukan ke sidang Munaqasyah.

Demikian persetujuan ini diberikan untuk diproses lebih lanjut.

Makassar, 18 Agustus 2016

Menyetujui

UNIVERSITAS ISLAM NEGERI

ALAUDDIN
M A K A S S A R

Pembimbing I

Dr. Nurhidayat M.Said, M.Ag
NIP. 19710415 199603 1 002

Pembimbing II

Drs. Arifuddin Tike, M.Sos.I
NIP. 19611234 199103 1 013

PENGESAHAN SKRIPSI

Skripsi yang berjudul, "Himpunan Majelis Taklim Sabilul Muttaqin (HIMMATA) dalam Pembinaan Masyarakat di Kota Makassar (Studi Metode Dakwah)", yang disusun oleh Elok Faiqotul Himmah, NIM: 50100112013, mahasiswa Jurusan Komunikasi dan Penyiaran Islam pada Fakultas Dakwah dan Komunikasi UIN Alauddin Makassar, telah diuji dan dipertahankan dalam sidang *munaqasyah* yang diselenggarakan pada hari kamis, 18 Agustus 2016 M, dinyatakan telah dapat diterima sebagai salah satu syarat untuk memperoleh gelar sarjana dalam Ilmu Dakwah dan Komunikasi, Jurusan Komunikasi dan Penyiaran Islam (dengan beberapa perbaikan).

Makassar, 18 Agustus 2016 M

1436 H

DEWAN PENGUJI

Ketua	: Dr. Misbahuddin, M.Ag
Sekretaris	: Dra. Asni Djamereng, M.Si
Pembimbing I	: Dr. Nurhidayat M. Said, M.Ag
Pembimbing II	: Drs. Arifuddin Tike, M.Sos.I
Munaqisy I	: Muliadi, S.Ag., M.Sos.I
Munaqisy II	: Dr. H. Kamaluddin Tajibu, M.Si

Mengetahui:

Dekan Fakultas Dakwah dan Komunikasi
UIN Alauddin Makassar

Dr. H. Abd. Rasyid Masri, S.Ag., M.Pd., M.Si., M.M
NIP. 19690827 199603 1 004

KATA PENGANTAR

الحمد لله الذي علم بالقلم، علم الإنسان ما لم يعلم، أشهد أن لا إله إلا الله و أشهد أن محمداً عبده و رسوله الذي لا نبي بعده، أما بعد

Puji syukur senantiasa penulis panjatkan atas kehadiran Allah swt yang telah melimpahkan rahmat, nikmat, karunia dan hidayah-Nya serta, atas izin-Nya jua, sehingga penulisan skripsi dengan judul “Himpunan Majelis Taklim Sabilul Muttaqin (HIMMATA) dalam Pembinaan Masyarakat di Kota Makassar (Studi Metode Dakwah) dapat terselesaikan.

Salawat dan salam kepada junjungan Nabi Muhammad saw, sebagai suri teladan terbaik sepanjang zaman, seorang pemuda padang pasir yang baik akhlaknya, dan sosok pemimpin yang paling berpengaruh sepanjang sejarah kepemimpinan, yang dengannya manusia mampu berhijrah dari satu masa yang tidak mengenal peradaban menuju kepada satu masa yang berperadaban.

Disadari sepenuhnya, bahwa penulisan skripsi ini tidak terlepas dari bantuan berbagai pihak dan selayaknya menyampaikan terimakasih yang tak terhingga kepada:

1. Prof. Dr. H. Musafir Pababbari, M.Si. selaku Rektor Universitas Islam Negeri (UIN) Alauddin Makassar, Wakil Rektor I Prof. Dr. Mardan, M.Ag, Wakil Rektor II Prof. Dr. H. Lomba Sultan, M.A, dan Wakil Rektor III Prof. Siti Aisyah, M.A. Ph.D yang telah memberikan kesempatan kepada penulis untuk menimba ilmu di UIN Alauddin Makassar.
2. Dr. H. Abd. Rasyid Masri, S.Ag.,M.Pd.,M.Si.,M.M selaku Dekan Fakultas Dakwah & Komunikasi UIN Alauddin Makassar, dan Wakil Dekan I Dr. Misbahuddin, M.Ag, Wakil Dekan II Dr. H. Mahmuddin, M.Ag, dan Wakil

Dekan III Dr. Nursyamsiah, M.Pd.I yang telah memberikan kesempatan kepada penulis untuk menimba ilmu di Fakultas Dakwah & Komunikasi

3. Dr. H. Kamaluddin Tajibu, M.Si dan Dra. Asni Djamereng, M.Si, selaku Ketua dan Sekretaris Jurusan Komunikasi dan Penyiaran Islam yang telah banyak meluangkan waktunya untuk memberikan bimbingan dan motivasi selama penulis menempuh kuliah berupa ilmu, nasehat, serta pelayanan sampai penulis dapat menyelesaikan kuliah.
4. Dr. Nurhidayat Muh. Said, M.Ag., dan Drs. Arifuddin Tike, M.Sos.I selaku pembimbing I dan II yang telah meluangkan banyak waktu untuk mengarahkan, serta membimbing penulis dalam perampungan penulisan skripsi ini.
5. Muliadi, S.Ag., M.Sos.i selaku penguji I dan Dr. H. Kamaluddin Tajibu, M.Si selaku penguji II yang telah memberikan arahan, saran, dan masukan dalam penyusunan skripsi ini.
6. Seluruh dosen, bagian tata usaha umum dan akademik, bersama staf pegawai Fakultas Dakwah dan Komunikasi yang telah memberikan bekal ilmu, bimbingan, arahan, motivasi, dan nasehat selama penulis menempuh pendidikan di Jurusan Komunikasi dan Penyiaran Islam.
7. Kepala perpustakaan Fakultas Dakwah dan Komunikasi, beserta staf pegawai yang telah banyak membantu penulis dalam mengatasi kekurangan dalam penulisan skripsi.
8. Dra. Irwanti Said selaku Direktur Radio Syiar 107.1 FM yang telah memberikan kontribusi positif berupa nasehat, dan pelajaran berharga bagi penulis, serta semua crew Radio Syiar 107.1 FM.

9. Kedua orang tua penulis, ayahanda H. Mahfudz S.Ag dan ibunda St. Syari'ah S.Pd yang telah membesarkan dengan penuh cinta, memberikan pelajaran hidup yang berharga, dorongan motivasi, materi, dan non materi berupa do'a, kasih sayang, dan motivasi tanpa henti.
10. Kedua adik penulis, Ahmad Faruq Haqiqi dan Muhammad Farhan Khilmi Mubaroq yang telah menjadi salah satu penyemangat penulis untuk berjuang menyelesaikan kuliah.
11. Para informan yakni pemerintah, ketua MUI selaku Ulama', para pendiri HIMMATA, ketua umum HIMMATA, seluruh jajaran pengurus teras depan HIMMATA dan seluruh masyarakat HIMMATA dan sekitarnya yang telah memberikan informasi yang akurat terkait skripsi penulis.
12. Sahabat hati, Han yang tidak putus memberikan semangat, motivasi, tenaga, waktu, kasih sayang, serta do'a yang sangat membantu penulis dalam proses penyelesaian skripsi ini.
13. Sahabat seperjuanganku Syafriana, Ma'rifatun Qomariah, Rudi Hartono, Sinwan, Sulaiha sulaiman yang selalu sabar menjawab setiap pertanyaan-pertanyaan penulis jika menemui kesulitan selama masa kuliah dan penyelesaian skripsi ini. Fadli Rachman, Huzaemah al-mahdaly, Nursyaeba, Kamaria, Indah, dan seluruh teman-teman angkatan 2012 yang tidak bisa kusebutkan satu persatu, terimakasih untuk kebersamaan kita 4 tahun ini semoga silaturahmi kita tetap terjalin dengan baik.

Semua pihak yang namanya tidak bisa disebutkan satu-satu yang telah membantu dengan tulus dalam proses penyelesaian skripsi ini, semoga Allah

melancarkan segala urusannya dan semoga dibalas oleh Allah dengan kebaikan yang lebih banyak.

Penulis menyadari sepenuhnya, karya ini merupakan sebuah karya sederhana yang sarat dengan kekurangan dan jauh dari kesempurnaan. Kritik dan saran sangat penulis harapkan, untuk kesempurnaan penulisan di masa mendatang.

Makassar, Agustus 2016

Penulis,

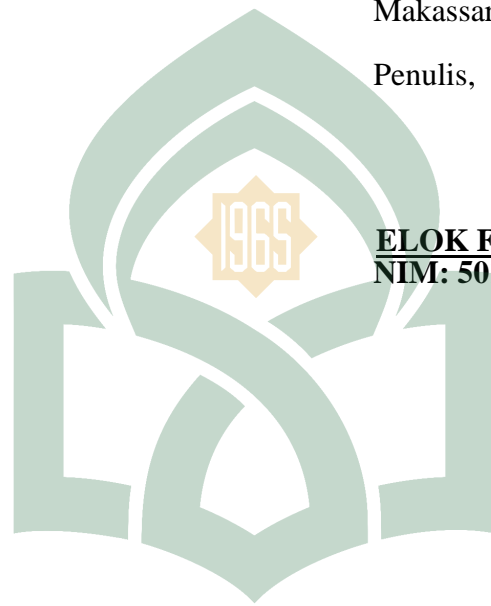

ELOK FAIQOTUL HIMMAH
NIM: 50100112013

UNIVERSITAS ISLAM NEGERI
ALAUDDIN
M A K A S S A R

DAFTAR ISI

JUDUL	i
PERNYATAAN KEASLIAN SKRIPSI.....	ii
PERSETUJUAN PEMBIMBING.....	iii
PENGESAHAN SKRIPSI	iv
KATA PENGANTAR	v
DAFTAR ISI	ix
TRANSLITERASI.....	xi
ABSTRAK	xvii
BAB I PENDAHULUAN.....	1
A. Latar Belakang Masalah.....	1
B. Rumusan Masalah	6
C. Fokus Penelitian dan Deskripsi Fokus.....	7
D. Kajian Pustaka.....	9
E. Tujuan dan Kegunaan Penelitian	11
BAB II TINJAUAN TEORETIS	13
A. Tinjauan Tentang Majelis Taklim.....	13
B. Tinjauan Tentang Metode Dakwah dan Pembinaan Umat	24
BAB III METODE PENELITIAN.....	37
A. Jenis Pendekatan dan Lokasi penelitian.....	37
B. Sumber Data dan Metode Pengumpulan Data	38
C. Teknik Analisis Data	40
BAB IV HASIL PENELITIAN	42
A. Profil HIMMATA	42

B. Metode Dakwah Himmata dalam Membina Masyarakat	49
C. Faktor Pendukung dan Penghambat Himmata dalam Membina Masyarakat di Kota Makassar	65
BAB V PENUTUP	70
A. Kesimpulan	70
B. Implikasi	72
DAFTAR PUSTAKA	73
LAMPIRAN-LAMPIRAN	78

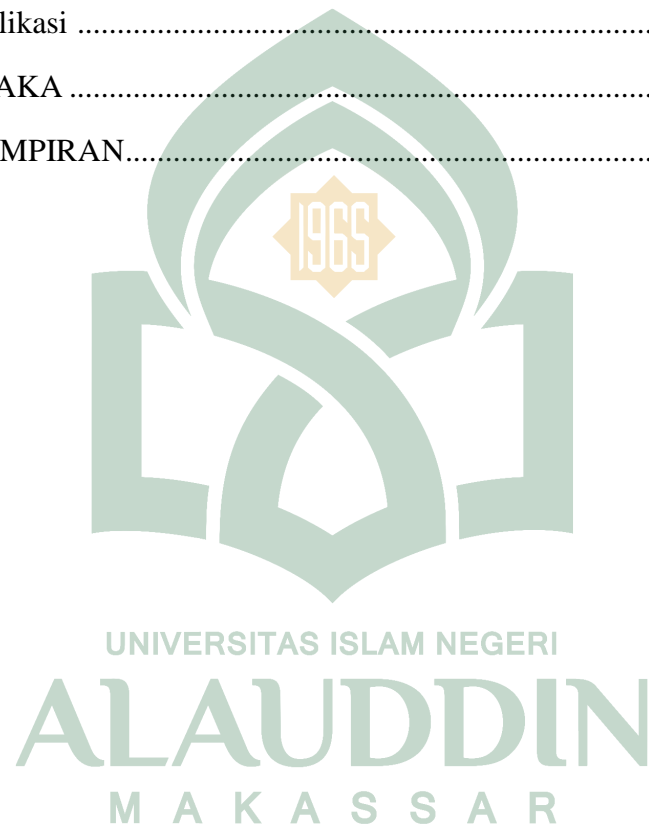

DAFTAR TRANSLITERASI

A. Transliterasi Arab-Latin

Dalam huruf bahasa arab dan transliterasinya kedalam huruf latin dapat dilihat pada tabel berikut:

1. Konsonan

Huruf Arab	Nama	Huruf Latin	Nama
ا	Alif	Tidak dilambangkan	Tidak dilambangkan
ب	ba	b	be
ت	ta	t	te
ث	sa	s	es (dengan titik di atas)
ج	jim	j	je
ح	ha	h	ha (dengan titik di bawah)
خ	kha	kh	ka dan ha
د	dal	d	De
ذ	zal	z	zet (dengan titik di atas)
ر	ra	r	Er
ز	zai	z	Zet
س	sin	s	Es
ش	syin	sy	es dan ye
ص	sad	s	es (dengan titik di bawah)
ض	dad	d	de (dengan titik di bawah)
ط	ta	t	te (dengan titik di bawah)
ظ	za	z	zet (dengan titik di bawah)
ع	'ain	'	apostrop terbalik

غ	gain	g	Ge
ف	fa	f	Ef
ق	qaf	q	Qi
ك	kaf	k	Ka
ل	lam	l	El
م	mim	m	Em
ن	nun	n	En
و	wau	w	We
ه	ha	h	Ha
ء	hamzah	,	Apostop
ي	ya	y	Ye

Hamzah (ء) yang terletak di awal kata mengikuti vokalnya tanpa diberi tanda apapun. Jika ia terletak di tengah atau di akhir, maka ditulis dengan tanda (‘).

2. Vokal

Vokal bahasa Arab, seperti vokal bahasa Indonesia, terdiri atas vokal tunggal atau monoftong dan vokal rangkap atau diftong.

Vokal tunggal bahasa Arab yang lambangnya berupa tanda atau harakat, transliterasinya sebagai berikut :

Tanda	Nama	Huruf Latin	Nama
	<i>Fathah</i>	A	A
	<i>Kasrah</i>	I	I
	<i>Dammah</i>	U	U

Vokal rangkap bahasa Arab yang lambangnya berupa gabungan antara harakat dan huruf, transliterasinya berupa gabungan huruf, yaitu :

Tanda	Nama	Huruf Latin	Nama
	fathah dan ya	Ai	a dan i
	fathah dan wau	Au	a dan u

3. *Maddah*

Maddah atau vokal panjang yang lambangnya berupa harakat dan huruf, transliterasinya berupa huruf dan tanda, yaitu :

Harkat dan Huruf	Nama	Huruf dan Tanda	Nama
	<i>fathah dan alif atau ya</i>	A	a dan garis di atas
	<i>kasrah dan ya</i>	I	i dan garis di atas
	<i>dammah dan wau</i>	U	u dan garis di atas

4. *Ta' Marbutah*

Transliterasi untuk *ta marbutah* ada dua, yaitu: *ta marbutah* yang hidup atau mendapat harkat *fathah*, *kasrah*, dan *dammah*, yang transliterasinya adalah [t]. Sedangkan *ta marbutah* yang mati atau mendapat harkat sukun transliterasinya adalah [h].

Kalau pada kata yang berakhir dengan *ta marbutah* diikuti oleh kata yang menggunakan kata sandang al- serta bacaan kedua kata itu terpisah, maka *ta marbutah* itu transliterasinya dengan [h].

5. *Syaddah (Tasydid)*

Syaddah atau *tasydid* yang dalam sistem tulisan Arab dilambangkan dengan sebuah tanda *tasydid* (), dalam transliterasinya ini dilambangkan dengan perulangan huruf (konsonan ganda) yang diberi tanda *syaddah*.

Jika huruf ζ ber-*tasydid* di akhir sebuah kata dan didahului oleh huruf *kasrah* (ζ), maka ia ditransliterasikan seperti huruf *maddah* (i).

6. **Kata Sandang**

Kata sandang dalam sistem tulisan Arab dilambangkan dengan huruf ـَـ (*lam ma'arifah*). Dalam pedoman transliterasi ini, kata sandang ditransliterasi seperti biasa, al-, baik ketika ia di ikuti oleh huruf syamsiah Maupun huruf qamariah. Kata sandang tidak mengikuti bunyi huruf langsung yang mengikutinya. Kata sandang ditulis terpisah dari kata yang mengikutinya dan dihubungkan dengan garis mendatar (-).

7. *Hamzah*

Aturan transliterasi huruf hamzah menjadi apostrop (') hanya berlaku bagi hamzah yang terletak di tengah dan akhir kata. Namun, bila hamzah terletak di awal kata, ia tidak dilambangkan, karena dalam tulisan Arab ia berupa alif.

8. **Penulisan Kata Arab yang Lazim digunakan dalam Bahasa Indonesia**

Kata, istilah atau kalimat Arab yang ditransliterasi adalah kata, istilah atau kalimat yang sudah lazim dan menjadi bagian dari perbendaharaan bahasa Indonesia, atau sudah sering ditulis dalam tulisan bahasa Indonesia, tidak lagi ditulis menurut cara transliterasi di atas. Misalnya kata *Al-Qur'an* (dari al-Qur'an), *sunnah*, *khusus* dan *umum*. Namun, bila kata-katatersebut menjadi bagian dari satu rangkaian teks Arab, maka mereka harus ditransliterasi secara utuh.

9. *Lafz al-Jalalah* ()

Kata “Allah” yang didahului partikel seperti huruf *jarr* dan huruf lainnya atau berkedudukan sebagai *mudaf ilaih* (frase nominal), ditransliterasi tanpa huruf hamzah.

Adapun *ta marbutah* di akhir kata yang disandarkan kepada *lafz a-ljalalah*, ditransliterasi dengan huruf [t].

10. Huruf Kapital

Walau sistem tulisan Arab tidak mengenal huruf kapital (*All caps*), dalam transliterasinya huruf-huruf tersebut dikenai ketentuan tentang penggunaan huruf kapital berdasarkan pedoman ejaan Bahasa Indonesia yang berlaku (EYD). Huruf kapital, misalnya, digunakan untuk menuliskan huruf awal nama dari (orang, tempat, bulan) dan huruf pertama pada permulaan kalimat. Bila nama diri didahului oleh kata sandang (al-), maka yang ditulis dengan huruf kapital tetap huruf awal nama diri tersebut, bukan huruf awal kata sandangnya. Jika terletak pada awal kalimat, maka huruf A dari kata sandang tersebut menggunakan huruf kapital (AL-). Ketentuan yang sama juga berlaku untuk huruf awal dari judul referensi yang didahului oleh kata sandang al-, baik ketika ia ditulis dalam teks maupun dalam catatan rujukan (CK,DP, CDK, dan DR).

B. Daftar Singkatan

Beberapa singkatan yang dibakukan adalah:

1. swt. = subhanahu wa ta'ala
2. saw. = sallallahu 'alaihi wa sallam
3. a.s. = 'alaihi al-salam
4. H = Hijriah

- 5. M = Masehi
- 6. SM = Sebelum Masehi
- 7. 1. = Lahir tahun (untuk orang yang masih hidup saja)
- 8. W. = Wafat tahun
- 9. QS .../ 04:09 = QS an-nisa /04:09
- 10. HR = Hadis Riwayat



ABSTRAK

Nama : Elok Faiqotul Himmah
NIM : 50100112013
Judul : **Himpunan Majelis Taklim Sabilul Muttaqin (HIMMATA)**
dalam pembinaan masyarakat di Kota Makassar (Studi Metode Dakwah)

Penelitian ini berjudul Himpunan Majelis Taklim Sabilul Muttaqin (HIMMATA) dalam Pembinaan Masyarakat di Kota Makassar (Studi Metode Dakwah). Penelitian ini bertujuan untuk : 1). Mengetahui penjelasan metode-metode dakwah yang digunakan HIMMATA dalam membina masyarakat di Kota Makassar, 2). Untuk mengetahui faktor-faktor pendukung dan penghambat HIMMATA dalam melaksanakan metode dakwahnya untuk membina masyarakat di Kota Makassar.

Penelitian ini merupakan penelitian kualitatif dengan menggunakan pendekatan ilmu dakwah. Metode pengumpulan data yang digunakan untuk penelitian ini adalah observasi, wawancara, dan studi dokumen. Teknik analisis data penelitian ada tiga tahap, yakni reduksi data, *display* data, dan *verivication* data.

Hasil penelitian ini menunjukkan bahwa HIMMATA berdakwah dan membina masyarakat di Kota Makassar dalam dua bentuk yaitu dakwah *bi al lisan* dan dakwah *bi al hal*. Kemudian metode dakwah yang digunakan HIMMATA ada tiga, yaitu *bi al hikmah*, *bi al mawidzah al hasanah*, dan *bi al mujadalah bi al lathy hiya ahsan*. Adapun faktor pendukung HIMMATA yaitu banyak warga Jawa yang tinggal dan menetap di Makassar, metode dakwah HIMMATA variatif, respon positif dari masyarakat Makassar, sumber daya manusia yang memadai dalam membina masyarakat, dan dukungan yang kuat dari ketua MUI yaitu AGH. DR. Sanusi Baco', Lc. Faktor penghambat HIMMATA yaitu perbedaan latar belakang pengurus HIMMATA sehingga sering terjadi selisih faham dalam mengambil keputusan, perbedaan bahasa dan budaya utamanya dalam budaya berdakwah antara masyarakat Jawa dan masyarakat Makassar, mengakibatkan beberapa kegiatan berdakwah kurang berjalan dengan maksimal, serta pengembangan sarana tempat yang sudah tidak memungkinkan.

Implikasi penelitian ini adalah : Diharapkan mampu memberikan kontribusi kepada HIMMATA guna menambah wawasan tentang metode-metode dakwah, agar pembinaan yang dilakukan terhadap masyarakat Kota Makassar dapat dilaksanakan dengan lebih baik dan lebih efektif dari sebelumnya. Berdakwah dan membina, HIMMATA tidak harus berpatokan secara utuh kepada budaya asal mereka yaitu budaya Jawa. HIMMATA sebaiknya mempertimbangkan budaya Makasar sebagai salah satu metode dakwah dengan tidak mengubah unsur-unsur budaya setempat agar syiar dakwah yang disampaikan HIMMATA dapat diterima dengan lebih baik oleh masyarakat setempat.

BAB I PENDAHULUAN

A. Latar Belakang

Islam merupakan agama terakhir yang diturunkan Allah kepada Nabi Muhammad saw, untuk membina umat manusia agar berpegang teguh kepada ajaran-ajaran yang benar dan diridhai-Nya serta untuk mencapai kebahagiaan di dunia dan di akhirat.

Islam sebagai agama terakhir, merupakan agama penyempurna dari keberadaan agama-agama sebelumnya. Perkembangan agama Islam yang disebarkan oleh Nabi Muhammad saw. di Mekah kemudian di Madinah, kemudian berkembang ke seluruh penjuru dunia tidak lain adalah karena adanya proses dakwah yang dilakukan oleh para tokoh Islam. Perkembangan dakwah *Islamiyyah* inilah yang menyebabkan agama Islam senantiasa berkembang dan disebarluaskan kepada masyarakat.¹

Keberadaan Islam tidak bisa dilepaskan dari aktivitas dakwah. Tanpa adanya dakwah maka tidak akan terealisasi nilai-nilai ajaran Islam kepada masyarakat sebagai *rahmatan li al 'alamin*.

Tugas berdakwah merupakan tugas yang universal, yaitu untuk setiap diri yang mengaku muslim, baik laki-laki maupun perempuan, dewasa maupun remaja, kaya ataupun miskin, awam ataupun pelajar. Semua memikul tanggung jawab mengemban dakwah sesuai dengan kadar kemampuan masing-masing.² Tentunya setiap golongan memiliki kelemahan dan kelebihan masing-masing. Misalnya

¹Samsul Munir Amin, *Ilmu Dakwah* (Cet ke-2, Jakarta: AMZAH, 2013) h. 16

²Sudarto, *Wacana Islam Progresif* (Cet – I; Yogyakarta : IRCISoD, 2014), h. 151

beberapa orang tidak memiliki keahlian khusus dibidang dakwah, namun ia memiliki kemampuan dibidang materi atau kekayaan. Ada yang tidak memiliki kekayaan tapi memiliki keahlian khusus dibidang dakwah. Hal-hal seperti ini yang telah diantisipasi oleh agama Islam sehingga perintah dakwah sangatlah fleksibel dan dinamis yaitu sesuai dengan kemampuan masing-masing.

Pelaksanaan dakwah dibebankan kepada setiap individu tanpa kecuali, sehingga dengan demikian tugas dakwah adalah tugas semua manusia sesuai dengan kemampuannya. Walaupun demikian dalam pelaksanaan dakwah hendaknya dilakukan oleh seseorang sebagai pilihan hidup dan bidang keahlian khusus yang diperoleh melalui pendidikan, pengalaman, dan pengabdian.³

Persoalan yang terjadi saat ini adalah bahwa kualitas umat Islam yang menempati posisi sebagai penyeru (*da'i*) maupun yang diseru (*mad'u*) masih dalam kondisi yang sangat lemah, sehingga perlu adanya introspeksi diri. Pernyataan ini tidaklah dimaksudkan untuk mengadili seseorang ataupun sekelompok orang, akan tetapi diajukan kepada seluruh umat muslim, sebab dakwah merupakan kewajiban setiap muslim.

Dakwah tidak akan berlangsung efektif jika *da'i* tidak memiliki *mad'u* serta wadah yang bisa mendukung lancarnya aktifitas dakwah itu sendiri. Oleh karena itu demi melancarkan aktifitas dakwah baik itu dakwah individual maupun dakwah berkelompok, masyarakat tetap saja membutuhkan wadah sebagai tempat untuk menuangkan ide-ide untuk melaksanakan dakwah serta untuk membina pengaplikasian dakwah itu sendiri, seperti majelis-majelis taklim, jamaah-jamaah

³Anwar Arifin, *Dakwah Kontemporer Sebuah Studi Komunikasi* (Cet I; Yogyakarta : Graha Ilmu, 2011), h.19

masjid, lembaga dakwah ataupun organisasi masyarakat yang bisa menerima dakwahnya dengan baik.

Dewasa ini, majelis taklim menjadi tempat berdakwah yang paling populer dikalangan masyarakat. Majelis Taklim tumbuh dan berkembang dengan sangat pesat. Kehadiran lembaga sebagai wujud kegiatan dan kreativitas umat ini telah memberikan harapan baru bagi upaya pencerdasan dan pencerahan masyarakat, khususnya dalam bidang kehidupan beragama dan sosial. Keberadaan majelis taklim itu sendiri dalam masyarakat dapat dikatakan sebagai sebuah fenomena yang unik. Pasalnya, selain merupakan produk dan hasil dari kebudayaan dan peradaban yang telah dicapai oleh umat Islam di abad modern ini, lembaga ini juga berakar dari dakwah yang dilakukan oleh Rasulullah SAW dahulu. Bahkan majelis taklim telah memberikan makna tersendiri dalam dakwah dan pengembangan umat serta menjadi salah satu bentuk dan cara dalam melakukan sosialisasi ajaran Islam.

Secara historis, didirikannya majelis taklim dalam masyarakat didasari karena sebuah kesadaran kolektif umat Islam tentang betapa pentingnya menuntut ilmu agama dalam kehidupan sehari-hari yang dilakukan secara terorganisir dan teratur. Kesadaran tentang wajibnya menuntut ilmu ini lalu dikonkretkan dalam bentuk kegiatan nyata dalam masyarakat, yaitu dengan mendirikan kelompok-kelompok pengajian, dilingkungan mereka masing-masing. Kemudian, karena sebagian umat Islam menginginkan terbentuknya suatu wadah yang murni sebagai hasil dari ide, pikiran, dan karya mereka sendiri, maka kelompok inipun diberi nama khas, yakni majelis taklim. Kini, majelis taklim telah berubah menjadi wadah pengajian khusus bagi *muslimah* (perempuan).

Keberadaan majelis taklim dalam masyarakat benar-benar menjadi wadah kegiatan bagi kaum perempuan, apalagi setelah berdirinya organisasi Badan Kontak Majelis Taklim (BKMT)⁴ yang telah memayungi berbagai lembaga pengajian kaum perempuan yang ada. Namun sayangnya BKMT hanya memayungi lembaga pengajian khusus perempuan, sehingga lembaga pengajian atau majelis taklim laki-laki biasanya hanya dipayungi oleh organisasi masyarakat yang berbasis Islam atau partai politik yang ingin mengumpulkan massa dari para anggota majelis taklim. Bahkan hampir semua ormas Islam dan partai politik yang berbasis massa Islam juga ikut membentuk organisasi yang membawahi majelis taklim karena diharapkan dapat menjadi tempat pembinaan dakwah para anggota.⁵ Majelis taklim yang berada dibawah naungan ormas Islam misalnya, majelis taklim Muslimat NU dan majelis taklim Aisyiah Muhammadiyah.⁶

Di Kota Makassar ini telah lahir juga sebuah organisasi himpunan majelis taklim yang telah diakui oleh pemerintah Kota Makassar sebagai lembaga organisasi masyarakat (ORMAS). Namun tidak seperti ormas lainnya, organisasi ini menghimpun 13 majelis taklim menjadi satu wadah yang seluruh anggotanya terdiri dari masyarakat Jawa, sebagai wujud kerjasama dan semangat nyata dalam menyiarkan ajaran Islam. 13 majelis taklim tersebut juga tidak seluruhnya terdiri dari

⁴Badan Kontak Majelis Taklim (BKMT) lahir di Jakarta tanggal 25 Safar 1401 H bertepatan pada 01 Januari 1981 M dari kesepakatan 732 Majelis Taklim. BKMT lahir dari sebuah gagasan untuk menyatukan semangat dan harapan pembinaan umat melalui wadah pembelajaran yang khas dimiliki oleh umat Islam yaitu Majelis Taklim. Kini BKMT sudah tersebar di 32 Provinsi dan 400 Kabupaten di Indonesia dan anggotanya hampir mencapai ± 15.000.000 (Lima belas juta) jiwa.

⁵Muhsin MK, *Manajemen Majelis Taklim Petunjuk Praktis Pengelolaan dan Pembentukannya* (Jakarta : Pustaka Intermedia, 2009), h. 2

⁶Muhsin MK, *Manajemen Majelis Taklim Petunjuk Praktis Pengelolaan dan Pembentukannya*, h. 11

kaum perempuan seperti majelis-majelis taklim lainnya, melainkan juga terdiri dari majelis taklim laki-laki. Nama-nama majelis taklim yang dihimpun dalam satu wadah yaitu Himmata adalah sebagai berikut :

1. Majelis taklim Nurul Iman
2. Majelis taklim Tholabunnajiah
3. Majelis taklim Darussalam
4. Majelis taklim Al-Muttaqin
5. Majelis taklim Nurul Huda
6. Majelis taklim Nurul Muslimin
7. Majelis taklim Al-Ikhlash
8. Majelis taklim Bustanul Hidayah
9. Majelis taklim Al-Amin
10. Majelis taklim Tanbighul Ghofilin
11. Majelis taklim F'anatutholibin
12. Majelis taklim Al-mar'atus sholihah
13. Majelis taklim Khoirussalamah

Himpunan Majelis Taklim Sabilul Muttaqin (Himmata) merupakan lembaga dakwah masyarakat Jawa yang bergerak dibidang pendidikan, sosial budaya, dan tidak berpolitik yang menjadi sarana atau wadah bagi para anggota majelis taklim yang merupakan masyarakat Jawa untuk lebih memperluas ladang pahala dan juga untuk lebih mempererat tali silaturahmi antara masyarakat Jawa dan masyarakat Makassar.

Majelis taklim gabungan tersebut dinaungi oleh Himmata sebagai lembaga organisasi masyarakat Jawa untuk lebih bersatunya tali persaudaraan antar sesama

masyarakat Jawa di Kota Makassar. Meskipun demikian, Himmata sama sekali tidak membatasi hak otonom setiap majelis taklim perempuan untuk bergabung atau mendaftar ke Badan Kontak Majelis Taklim (BKMT) Kota Makassar.

Pada dasarnya kehadiran Himmata ini akan menimbulkan berbagai macam pertanyaan dari berbagai kalangan, mulai dari struktur sejarah berdirinya Himmata, bagaimana program kerja kedepannya, bagaimana metode syiar lembaga ormas masyarakat Jawa ini ditengah-tengah masyarakat Makassar, dan lain sebagainya, maka peneliti beranggapan bahwa perlu adanya kajian mendalam tentang metode dakwah Himmata dalam membina masyarakat Makassar. Oleh karena itu peneliti termotivasi untuk melakukan penelitian dengan judul **Himpunan Majelis Taklim Sabilul Muttaqin (Himmata) dalam Pembinaan Masyarakat di Kota Makassar (Studi Metode Dakwah)** dengan harapan dapat mengetahui seperti apa metode dakwah yang digunakan Himmata dalam membina masyarakat di Kota Makassar, khususnya untuk lingkungan disekitar Himmata itu sendiri.

B. Rumusan Masalah

Berdasarkan latar belakang yang telah dikemukakan, maka dirumuskan masalah sebagai berikut:

1. Bagaimana metode dakwah Himmata dalam membina masyarakat di Kota Makassar ?
2. Apa faktor pendukung dan penghambat Himmata dalam membina masyarakat di Kota Makassar ?

C. Fokus Penelitian

1. Fokus Penelitian

Penelitian ini berfokus pada metode dakwah yang digunakan HIMMATA dalam membina masyarakat di Kota Makassar.

2. Deskripsi Fokus

Untuk memudahkan dan menyamakan pemahaman terhadap fokus penelitian ini, maka fokus penelitian tersebut dideskripsikan sebagai berikut:

a. Himpunan Majelis Taklim Sabilul Muttaqin (HIMMATA)

HIMMATA merupakan organisasi masyarakat atau lembaga yang bergerak dibidang pendidikan, sosial budaya, dan tidak berpolitik. HIMMATA juga dikenal sebagai lembaga yang bergerak sebagai wadah pengembangan atau pembinaan dakwah masyarakat di Kota Makassar. Lembaga ini berlokasi di Jalan Kepala Tiga No. 31 A kelurahan Ballaparang, kecamatan Rappocini Makassar yang dilengkapi dengan fasilitas tanah seluas $\pm 482 \text{ M}^2$ dengan dua unit gedung dua lantai, struktur kepengurusan, Anggaran Dasar (AD) dan Anggaran Rumah tangga (ART) HIMMATA yang telah disahkan oleh Pemerintah Kota Makassar berdasarkan Akte Notaris No. 03 Tgl 11 November 2011 – Asnawati, SH. HIMMATA kini telah membina 13 majelis ta'lim jawa di Kota Makassar, serta 314 orang santri Taman Pendidikan Qur'an (TPQ) dengan tenaga pendidik sebanyak 22 orang. Terkait dengan hal itu, adapun program kerja inti Himpunan Majelis Taklim Sabilul Muttaqin (HIMMATA) yaitu :

Tabel 1. Review Program kerja inti HIMMATA

NO.	Seksi	Jenis Program
1	Bidang Sosial	Memberikan santunan kepada anggota HIMMATA yang sakit maupun

		meninggal
		Memberikan santunan kepada anak yatim piatu oleh seluruh anggota HIMMATA
2	Bidang <i>Ubudiyah</i> dan Dakwah	Istighosah
		Kajian Kitab Kuning
		Diklat mengurus Jenazah
		Pelatihan <i>da'i</i>
		Mengadakan acara peringatan-peringatan hari besar Islam
3	Bidang Pendidikan	Mendirikan Taman Pendidikan Al-Qur'an (sudah terlaksana)
		Mendirikan Madrasah Diniyah (sudah terlaksana)
		Mengadakan bimbingan belajar untuk mata pelajaran umum (sedang terlaksana)
		Mendirikan pendidikan formal Madrasah Tsanawiyah (Program kerja jangka panjang)

b. Masyarakat

Masyarakat yang dimaksud adalah masyarakat binaan HIMMATA yaitu seluruh masyarakat yang terdaftar sebagai anggota HIMMATA maupun yang tidak terdaftar sebagai anggota namun berada disekitar wilayah HIMMATA, baik itu masyarakat Makassar itu sendiri, ataupun masyarakat Jawa yang tinggal di Makassar.

Tidak ada batasan bagi siapa saja yang ingin bergabung menjadi anggota HIMMATA, karena sesuai peraturan Anggaran Rumah Tangga (ART) HIMMATA bab 3 tentang keanggotaan dan pasal 3 tentang syarat menjadi anggota biasa yaitu :

1. Beragama Islam dan warga Negara Indonesia
2. Orang perseorangan yang di rekomendasikan oleh Majelis Taklim yang tergabung dalam Himpunan Majelis Taklim Sabilul Muttaqin

3. Permohonan keanggotaan diusulkan oleh Majelis Taklim baik secara perorangan maupun kolektif.
4. Bersedia dan wajib mematuhi Anggaran Dasar (AD), Anggaran Rumah Tangga (ART) dan Peraturan Organisasi (PO) Himpunan Majelis Taklim Sabilul Muttaqin.

c. Pembinaan Dakwah

Pembinaan dakwah bukan sekedar menyampaikan dakwah, melainkan juga membimbing proses pengaplikasian dan penerapan nilai-nilai dakwah itu sendiri.

Pembinaan dakwah yang peneliti maksud ialah pembinaan dakwah yang telah atau yang sementara dilaksanakan oleh HIMMATA terhadap para anggotanya dan kepada para masyarakat disekitar wilayah HIMMATA. Baik pembinaan berupa dakwah *bi al hal* ataupun pembinaan melalui dakwah *bi al lisan*.

Sejauh sepengetahuan penulis, selama ini HIMMATA telah membina 13 majelis taklim masyarakat Jawa yang ada di Kota Makassar. Selain itu, HIMMATA juga telah membina santri Taman Pendidikan Al-Quran sebanyak 314 santri yang mana dari semua jumlah santri tersebut tidak seluruhnya merupakan masyarakat Jawa, melainkan sebagian juga berasal dari masyarakat Makassar itu sendiri.

D. Kajian Pustaka

Dari beberapa literatur yang relevan dengan penelitian ini, khususnya dalam hal mengetahui metode dakwah majelis ta'lim (dalam hal ini Himpunan Majelis Taklim Sabilul Muttaqin) yang digunakan dalam membina masyarakat di Kota Makassar dalam lingkup fakultas dakwah dan komunikasi UIN Alauddin Makassar peneliti belum pernah menemukan penelitian yang mengkaji judul tersebut. Namun, berdasarkan penelitian-penelitian terdahulu, dan penelusuran penulis melalui

google.com, ada beberapa peneliti baik diluar UIN Alauddin Makassar, maupun didalam UIN Alauddin yang menjadikan majelis taklim sebagai objek penelitian, yaitu :

Tabel 2.Review Penelitian Terdahulu

No.	Judul / Nama	Fokus yang diteliti	Metode yang digunakan	Hasil Penelitian
1	“Peranan Majelis Taklim Gabungan Kaum Ibu Ad-Dakwatul Islami dalam Membina Sikap Keagamaan Jama’ah (Studi Kasus di Lingkungan Rt 13/12 Kelurahan Sahabat Kecamatan Cengkareng timur Jakarta Barat)”. Oleh Syahrul Mubarak, Mahasiswa jurusan Pendidikan Islam UIN Syarif Hidayatullah Jakarta, 2011.	Penelitian ini fokus pada bagaimana peranan majelis taklim gabungan Ad-Dakwatul Islami dalam membina sikap keagamaan jamaah di lingkungan Rt 13/12 kelurahan sahabat, kecamatan Cengkareng timur Jakarta barat.	Penelitian ini menggunakan metode kuantitatif deskriptif analisis, melalui penelitian lapangan dan penelitian kepustakaan.	Peneliti mengungkapkan kesimpulan atau hasil dari penelitian ini menyatakan bahwa majelis taklim gabungan Ad-Dakwatul Islami merupakan suatu lembaga yang sangat berperan dalam membina kegiatan ibu-ibu melalui pengajian serta kegiatan-kegiatan lainnya yang telah diprogramkan dengan baik.
2	“Upaya Majelis Taklim Baiturrahman dalam Pembinaan Ajaran Islam pada Remaja Masyarakat Nelayan Kelurahan Pangaliali Kecamatan Banggae Kabupaten Majene” oleh Muhammad Irfan seorang Mahasiswa jurusan Bimbingan Penyuluhan Islam IAIN Alauddin Makassar, 2003.	Penelitian ini fokus pada upaya atau strategi majelis taklim dalam pembinaan ajaran Islam pada remaja.	Metode yang digunakan dalam penelitian ini adalah metode penelitian kuantitatif.	Hasil penelitian ini menyatakan bahwa upaya yang dilakukan majelis taklim baiturrahman dinilai cukup memiliki pengaruh yang besar dalam melaksanakan pembinaan ajaran islam terhadap remaja masyarakat nelayan di kelurahan Pangaliali kecamatan Banggae kabupaten majene. Dibuktikan dengan

				berkurangnya angka kenakalan remaja seperti tawuran, pelecehan seksual, pencurian, narkoba, dan lain-lain.
3	“Peranan Majelis Taklim Bonek dalam Pembinaan Remaja di Desa Bala kecamatan Balanipa Kabupaten Polmas” Oleh Harfiah, mahasiswi jurusan Komunikasi dan Informasi Islam IAIN Alauddin Makassar, 2002.	Penelitian fokus pada peranan majelis taklim dalam membina remaja di Desa Bala kecamatan Balanipa, kabupaten Polmas.	Penelitian ini menggunakan metode penelitian kuantitatif.	Hasil penelitian ini yaitu majelis taklim Bonek cukup berperan dalam proses pembinaan remaja. Hal ini terbukti bahwa remaja sudah semakin memahami dan mengamalkan pokok-pokok ajaran Islam.

Perbedaan penelitian yang telah diteliti oleh penulis dengan penelitian terdahulu yaitu penelitian ini berjudul “Himpunan Majelis Taklim Sabilul Muttaqin (HIMMATA) dalam Pembinaan Dakwah Masyarakat Jawa di Kota Makassar (Studi Metode Dakwah)”, dengan fokus penelitian yaitu bagaimana metode dakwah HIMMATA dalam membina masyarakat di Kota Makassar. Perbedaan selanjutnya yaitu penelitian ini menggunakan metode kualitatif sementara penelitian terdahulu menggunakan metode kuantitatif. Hasil penelitian ini menunjukkan bahwa HIMMATA berdakwah dan membina masyarakat di Kota Makassar dalam dua bentuk yaitu dakwah *bi al lisan* dan dakwah *bi al hal*. Kemudian metode dakwah yang digunakan HIMMATA ada tiga, yaitu *bi al hikmah*, *bi al mauidzah al hasanah*, dan *bi al mujadalah bi al laty hiya ahsan*

E. Tujuan dan kegunaan Penelitian

1. Tujuan Penelitian

Berdasarkan rumusan masalah yang ada, maka penulis memiliki tujuan yakni sebagai berikut :

- a. Untuk mengetahui metode dakwah Himpunan Majelis Taklim Sabilul Muttaqin (HIMMATA) sebagai wadah pembinaan dakwah masyarakat di Kota Makassar.
- b. Untuk mengetahui faktor pendukung dan penghambat Himpunan majelis taklim sabilul Muttaqin (HIMMATA) dalam menggunakan metode dakwahnya sebagai wadah pembinaan masyarakat di Kota Makassar.

2. Kegunaan Penelitian

- a. Kegunaan teoretis: Hasil penelitian ini diharapkan mampu memberikan kontribusi sekaligus sumbangsih terhadap ilmu pengetahuan khususnya dibidang dakwah Islamiyah.
- b. Kegunaan praktis: Penelitian ini menjadi bahan evaluasi oleh Lembaga HIMMATA untuk meningkatkan kualitas metode dakwahnya sebagai wadah pembinaan dakwah masyarakat di Kota Makassar.



BAB II

TINJAUAN TEORETIS

A. Tinjauan Tentang Majelis Taklim

1. Pengertian Majelis Taklim

Secara etimologis, kata ‘majelis taklim’ berasal dari bahasa Arab, yakni *majlis* dan *taklim*. Kata ‘majelis’ berasal dari kata *jalasa*, *yajlisu*, *julusan*, yang artinya duduk atau rapat.¹ Adapun arti kata lainnya jika dikaitkan dengan kata yang berbeda seperti *majlis wal majlimah* berarti tempat duduk, tempat siding, dewan, atau *majlis wal asykar*, yang artinya mahkamah militer.²

Selanjutnya, kata ‘taklim’ sendiri berasal dari kata ‘*alima*, *ya’lamu*, *ilman*, yang artinya mengetahui sesuatu, ilmu, ilmu pengetahuan. Arti taklim adalah hal mengajar, melatih,³ berasal dari kata ‘*alama*, ‘*allaman* yang artinya mengecap, memberi tanda, dan *ta’alam* berarti terdidik, belajar.⁴ Dengan demikian, arti majelis taklim adalah tempat mengajar, tempat mendidik, tempat melatih, atau tempat belajar, tempat berlatih, dan tempat menuntut ilmu.

Sementara secara terminologis, majelis taklim mengandung beberapa pengertian yang berbeda-beda. Effendy Zarkasyi dikutip dalam buku Manajemen Majelis Taklim oleh Muhsin MK, menyatakan, “Majelis taklim bagian dari model dakwah dewasa ini dan sebagai forum belajar untuk mencapai suatu tingkat

¹Mahmud Yunus, *Kamus Arab-Indonesia* (Jakarta : Hidkarya Agung, 1989), h.90

²Adib Bisri dan Munawir A Fatah, *Kamus Al-Bisri : Arab – Indonesia, Indonesia – Arab* (Surabaya : Pustaka Progresif, 1999), h.79-80

³Mahmud Yunus, *Kamus Arab-Indonesia*, h. 277-278

⁴Adib Bisri dan Munawir A Fatah, *Kamus Al-Bisri : Arab – Indonesia, Indonesia – Arab*, h.517

pengetahuan agama.”⁵ Sedangkan Syamsuddin Abbas mengemukakan pendapatnya, dimana ia mengartikannya sebagai “Lembaga pendidikan non-formal Islam yang memiliki kurikulum sendiri, diselenggarakan secara berkala dan teratur, dan diikuti oleh jamaah yang relatif banyak.”⁶ Tuti Alawiyah As dalam bukunya Strategi Dakwah di Lingkungan Majelis Taklim, juga mengatakan bahwa salah satu arti dari majelis adalah “pertemuan atau perkumpulan orang banyak” sedangkan taklim berarti “pengajaran atau pengajian agama Islam”.⁷

Apabila kedua istilah tersebut disatukan maka yang akan muncul kemudian gambaran sebuah suasana dimana para muslimin berkumpul untuk melakukan kegiatan yang tidak hanya terikat pada makna pengajian belaka melainkan kegiatan yang dapat menggali potensi dan bakat serta menambah pengetahuan dan wawasan para jama'ahnya.

Selain itu, majelis taklim juga bisa diartikan sebagai tempat atau lembaga pendidikan, pelatihan, dan kegiatan belajar-mengajar dalam mempelajari, mendalami, dan memahami ilmu pengetahuan tentang agama Islam dan sebagai wadah dalam melaksanakan berbagai kegiatan yang memberikan kemaslahatan kepada jamaah dan masyarakat sekitarnya.⁸

Cikal bakal majelis taklim sudah ada sejak zaman Rasulullah, namun pada saat itu belum ada yang menyebutnya dengan sebutan “majelis taklim”, hanya sekedar pengajian berkelompok yang dilakukan secara diam-diam dirumah salah satu

⁵*Dakwah Menjelang Tahun 2000* (Jakarta : Koordinator Dakwah Islam [KODI], 1986), h.65

⁶Syamsuddin Abbas, *Memperkuat Kelembagaan Masjid, Madrasah, dan Koperasi* (Jakarta : Yayasan Amal Saleh Akkajeng [YASKA], 2000), H.72

⁷Tuti Alawiyah As, *Strategi Dakwah di Lingkungan Majelis Ta'lim* (Bandung: MIZAN, 1997), h.5

⁸Muhsin MK, *Manajemen Majelis Taklim*, h. 1-2

sahabat Nabi yang bernama Abu Abdillah al-Arqam bin Abi al-Arqam, salah satu sahabat yang termasuk orang ketujuh dalam *Assabiquna al awwalun*. Meskipun begitu, tujuan atau visi pengajian dirumah al-Arqam tersebut hampir sama dengan tujuan majelis taklim sekarang ini, yaitu sama-sama dijadikan sebagai tempat menimba ilmu agama, dan lain lain.

Ketika Rasulullah berdakwah pertama kali, belum banyak orang yang memeluk Islam, sehingga Nabi harus menjalankan dakwahnya secara sembunyi-sembunyi, akhirnya Nabi memutuskan untuk menjadikan rumah al-Arqam yang terletak di dataran Shafa sebagai pusat dakwah yang pertama. Rasulullah berhasil mengislamkan banyak orang, termasuk Umar bin Khattab yang merupakan orang terakhir yang memeluk Islam di rumah al-Arqam. Setelah Umar memeluk Islam, dakwah mulai dilakukan secara terang-terangan. Dakwah pada saat itu jumlah kaum muslimin telah mencapai 40 orang. Jadi sebelum itu, rumah Arqam telah menjadi sekolah dan tempat berlindung bagi 40 orang pemeluk Islam pertama. Kebanyakan mereka adalah orang miskin, budak, dan orang Quraiys yang tidak memiliki kedudukan.⁹

Allah dan Rasulullah telah sangat mencintai majelis ilmu, majelis dzikir, atau yang sekarang sering disebut dengan majelis taklim. Hal ini dapat dibuktikan dari hadist Rasulullah yang di riwayatkan oleh Shahih Muslim berikut ini :

عَنْ أَبِي هُرَيْرَةَ عَنِ النَّبِيِّ صَلَّى اللَّهُ عَلَيْهِ وَسَلَّمَ قَالَ إِنَّ لِلَّهِ تَبَارَكَ وَتَعَالَى مَلَائِكَةً سَيَّارَةً
فُضَّلًا يَتَّبِعُونَ مَجَالِسَ الذِّكْرِ فَإِذَا وَجَدُوا مَجْلِسًا فِيهِ ذِكْرٌ قَعَدُوا مَعَهُمْ وَحَفَّ بَعْضُهُمْ
بَعْضًا بِأَجْنِحَتِهِمْ حَتَّى يَمْلَأُوا مَا بَيْنَهُمْ وَبَيْنَ السَّمَاءِ الدُّنْيَا فَإِذَا تَفَرَّقُوا عَرَجُوا وَصَعَدُوا

⁹Said Ramadhan Al-Buthy, *The Great Episode of Muhammad : Menghayati Islam dari Fragmen kehidupan Rasulullah saw.*, Cet-1 (Jakarta Selatan : PT. Mizan Publika, 2015), h. 107

إِلَى السَّمَاءِ قَالَ فَيَسْأَلُهُمُ اللَّهُ عَزَّ وَجَلَّ وَهُوَ أَعْلَمُ بِهِمْ مِنْ أَيْنَ جِئْتُمْ فَيَقُولُونَ جِئْنَا مِنْ عِنْدَ عِبَادِكَ فِي الْأَرْضِ يُسَبِّحُونَكَ وَيُكَبِّرُونَكَ وَيَهْتَلُونَكَ وَيَحْمَدُونَكَ وَيَسْأَلُونَكَ قَالَ وَمَاذَا يَسْأَلُونِي قَالُوا يَسْأَلُونَكَ جَنَّتِكَ قَالَ وَهَلْ رَأَوْا جَنَّتِي قَالُوا لَا أَيْ رَبِّ قَالَ فَكَيْفَ لَوْ رَأَوْا جَنَّتِي قَالُوا وَيَسْتَجِيرُونَكَ قَالَ وَمِمَّ يَسْتَجِيرُونِي قَالُوا مِنْ نَارِكَ يَا رَبِّ قَالَ وَهَلْ رَأَوْا نَارِي قَالُوا لَا قَالَ فَكَيْفَ لَوْ رَأَوْا نَارِي قَالُوا وَيَسْتَغْفِرُونَكَ قَالَ فَيَقُولُ قَدْ غَفَرْتُ لَهُمْ فَأَعْطَيْتُهُمْ مَا سَأَلُوا وَأَجْرْتُهُمْ مِمَّا اسْتَجَارُوا قَالَ فَيَقُولُونَ رَبِّ فِيهِمْ فَلَانَ عَبْدٌ خَطَاءً إِنَّمَا مَرَّ فَجَلَسَ مَعَهُمْ قَالَ فَيَقُولُ وَلَهُ غَفَرْتُ هُمُ الْقَوْمُ لَا يَشْقَى بِهِمْ جَلِيسُهُمْ.

Terjemahnya :

Dari Abu Hurairah RA dari Nabi Muhammad SAW, beliau bersabda, "Sesungguhnya Allah Yang Maha Suci dan Maha Tinggi mempunyai beberapa malaikat yang terus berkeliling mencari majelis dzikir. Apabila mereka telah menemukan majelis dzikir tersebut, maka mereka terus duduk di situ dengan menyelimutkan sayap sesama mereka hingga memenuhi ruang antara mereka dan langit yang paling bawah. Apabila majelis dzikir itu telah usai, maka mereka juga berpisah dan naik ke langit. Kemudian Rasulullah meneruskan sabdanya, "Selanjutnya mereka ditanya Allah swt, Dzat Yang sebenarnya Maha Tahu tentang mereka, "Kalian datang dari mana?" Mereka menjawab, "Kami datang dari sisi hamba-hamba-Mu di bumi yang selalu bertasbih, bertakbir, bertahmid, dan memohon kepada-Mu ya Allah." Lalu Allah Subhanahu wa Ta'ala bertanya, Apa yang mereka minta? " Para malaikat menjawab, "Mereka memohon surga-Mu ya Allah. " Allah Subhanahu wa Ta'ala bertanya lagi, "Apakah mereka pernah melihat surga-Ku? " Para malaikat menjawab, "Belum. Mereka belum pernah melihatnya ya Allah." Allah Subhanahu wa Ta'ala berkata, "Bagaimana seandainya mereka pernah melihat surga-Ku." Para malaikat berkata, "Mereka juga memohon perlindungan kepada-Mu ya Allah." Allah Subhanahu wa Ta'ala balik bertanya, "Dari apa mereka meminta perlindungan kepada-Ku?" Para malaikat menjawab, "Mereka meminta perlindungan kepada-Mu dari neraka-Mu ya Allah." Allah swt bertanya, "Apakah mereka pernah melihat neraka-Ku?" Para malaikat menjawab, "Belum. Mereka belum pernah melihat neraka-Mu ya Allah." Allah Subhanahu wa Ta'ala berkata, "Bagaimana seandainya mereka pernah melihat neraka-Ku." Para malaikat berkata, 'Ya Allah, sepertinya mereka juga memohon ampun (beristighfar) kepada-Mu?" Maka Allah swt menjawab, "Ketahuilah hai para malaikat-Ku, sesungguhnya Aku telah mengampuni mereka, memberikan apa yang mereka minta, dan melindungi mereka dari neraka" Para malaikat berkata, "Ya Allah, di dalam majelis mereka itu ada seorang hamba yang berdosa dan kebetulan hanya

lewat lalu duduk bersama mereka." Maka Allah menjawab, "Ketahuilah bahwa sesungguhnya Aku akan mengampuni orang tersebut. Sesungguhnya mereka itu adalah orang-orang yang menyebabkan orang yang duduk bersamanya terhindar dari celaka." {H.R.Muslim 8/68}¹⁰

Hadist tersebut memberi gambaran tentang bukti kecintaan Allah dan RasulNya terhadap majelis dzikir, majelis ilmu, atau yang sekarang ini biasa disebut dengan majelis taklim.

2. Fungsi dan Tujuan Majelis Taklim

Dilihat dari makna dan sejarah berdirinya majelis taklim dalam masyarakat, maka bisa diketahui bahwa lembaga dakwah ini memiliki beberapa fungsi. Muhsin MK menyebutkan bahwa fungsi majelis taklim ada 5 yaitu : sebagai tempat belajar mengajar, sebagai lembaga pendidikan dan keterampilan, sebagai wadah berkegiatan dan berkreaitivitas, sebagai pusat pembinaan dan pengembangan, dan sebagai jaringan komunikasi, ukhuwah, dan silaturrahmi.¹¹

Untuk mengetahui fungsi-fungsi majelis taklim lebih lanjut, berikut peneliti menyertakan uraian atau penjelasan dari beberapa fungsi majelis taklim tersebut diatas :

a. Tempat belajar–mengajar

Majelis taklim dapat berfungsi sebagai tempat kegiatan belajar-mengajar umat Islam dalam rangka meningkatkan pengetahuan, pemahaman, dan pengamalan ajaran Islam. Agar fungsi dan tujuan tersebut tidak lepas dari kewajiban umat Islam dalam masyarakat, mereka diharapkan dapat memiliki akhlak yang mulia, meningkatkan

¹⁰Syaikh Muhammad Nashiruddin Al-Bani, *Mukhtashar Shahih Muslim*, Rev 1.03 update 26 Maret 2009.

¹¹Muhsin MK, *Manajemen Majelis Taklim petunjuk praktis pengelolaan dan pembentukannya* (Jakarta : Pustaka Intermedia, 2009), h. 5-7

ilmu dan kecerdasan dalam rangka mengangkat derajat, dan memperbanyak amal, gerak, dan perjuangan yang baik.

b. Lembaga pendidikan dan keterampilan

Majelis taklim juga berfungsi sebagai lembaga pendidikan dan keterampilan dalam masyarakat yang berhubungan, antara lain dengan masalah pengembangan kepribadian serta pembinaan keluarga dan rumah tangga.

c. Wadah berkegiatan dan berkeaktivitas

Majelis taklim juga berfungsi sebagai wadah berkegiatan dan berkeaktivitas bagi kaum perempuan, antara lain dalam berorganisasi, bermasyarakat, berbangsa dan bernegara. Pasalnya, menurut Muhammad Ali Hasyim¹², wanita muslimah juga mempunyai tugas sebagai pengemban risalah dalam kehidupan ini. Alhasil, mereka pun harus bersifat sosial dan aktif dalam masyarakat serta dapat memberi warna kehidupan mereka sendiri.

d. Pusat pembinaan dan pengembangan

Majelis taklim juga berfungsi sebagai pusat pembinaan dan pengembangan kemampuan dan kualitas sumber daya manusia dalam berbagai bidang seperti dakwah, pendidikan, sosial, dan politik. Dibidang dakwah dan pendidikan, majelis taklim diharapkan dapat meluluskan pesertanya atau anggotanya menjadi guru-guru dan juru dakwah baru.

e. Jaringan komunikasi, ukhuwah, dan silaturrahmi

Majelis taklim sangat diharapkan menjadi jaringan komunikasi, ukhuwah, dan silaturrahmi antar sesama dalam membangun masyarakat dan tatanan kehidupan yang Islami. Lewat lembaga ini, diharapkan anggota majelis kerap bertemu dan berkumpul

¹²Muhammad Ali Hasyim, *Syakhshiyatul mar'ah al muslimah – Membentuk Pribadi Muslimah Ideal*, (Jakarta : Al-F'tishom, 2012), h. 116.

untuk memperkokoh ukhuwah, mempererat tali silaturahmi, dan saling berkomunikasi sehingga dapat memecahkan berbagai masalah kehidupan pribadi, keluarga, dan lingkungan masyarakat secara bersama-sama.

Sedangkan mengenai hal yang menjadi tujuan majelis taklim, Tuti Alawiyah merumuskan bahwa tujuan majelis taklim dari segi fungsi, yaitu:

- 1) Berfungsi sebagai tempat belajar, maka tujuan majelis ta'lim adalah menambah ilmu dan keyakinan agama yang akan mendorong pengalaman ajaran agama.
- 2) Berfungsi sebagai tempat kontak sosial, maka tujuannya adalah silaturahmi.
- 3) Berfungsi mewujudkan minat sosial, maka tujuannya adalah meningkatkan kesadaran dan kesejahteraan rumah tangga dan lingkungan jamaahnya.¹³

3. Tipologi Majelis Taklim

Pada tahun 2001 Puslitbang Lektur Keagamaan Badan Litbang dan Diklat Departemen Agama¹⁴, mengadakan penelitian dengan tema : Peranan majelis taklim dalam pembinaan umat. Kegiatan penelitian tersebut dilakukan di 13 majelis taklim dari delapan wilayah provinsi, yaitu : Nusa Tenggara Barat, Jawa Timur, Jawa Tengah, Jawa Barat, Daerah Istimewa Yogyakarta, Lampung, Sumatera Selatan, dan Kalimantan selatan. Hasil penelitian terhadap 13 majelis taklim disimpulkan bahwa adanya tipologi atau model yang berbeda antara satu majelis taklim dengan majelis taklim lainnya. Tipologi tersebut adalah:

- a. Majelis taklim yang digerakkan oleh seorang tokoh agama yang berpengaruh di daerah tersebut. beliau tidak hanya sebagai penggerak, tapi sekaligus sebagai pendiri, pembina bahkan menjadi guru utama pada majelis taklim tersebut.

¹³Tuti Alawiyah As, *Strategi Dakwah di Lingkungan Majelis Ta'lim*, h. 78

¹⁴Departemen Agama RI Badan Litbang dan Diklat Puslitbang kehidupan keagamaan, *Hasil Seminar : Peningkatan Peran Serta Masyarakat dalam pendalaman Ajaran Agama melalui Majelis Taklim*, h.18-21

keberadaan majelis taklim model ini biasanya sangat tergantung pada figur seseorang yang menjadi panutan dimasyarakat. Model majelis taklim demikian biasanya anggotanya kebanyakan kaum menengah kebawah dan pembinaannya menggunakan pendekatan traditional seperti shalawat, zikir, dan ceramah agama.

Majelis taklim model ini tidak hanya menyelenggarakan pengajian umum tetapi ada juga pengajian khusus mendalami agama yang biasanya menggunakan kajian kitab kuning.

- b. Majelis taklim yang dibangun atas dasar kegiatan wirausaha dalam rangka menopang pembinaan pengajian pada kelompok remaja. Majelis taklim model ini didirikan dalam rangka memberikan bekal kepada anggotanya tentang hal-hal yang terkait dengan ketauhidan dan *akhlaku al hasanah* agar dalam menjalani tugasnya senantiasa dilandasi keimanan dan kejujuran.
- c. Majelis taklim yang dibangun atas kesepakatan beberapa pimpinan majelis taklim. Majelis taklim model ini biasanya terdiri atas gabungan majelis taklim kaum ibu yang dikoordinir oleh organisasi atau ibu-ibu pejabat baik ditingkat desa maupun kecamatan.
- d. Majelis taklim yang didirikan atas prakarsa pengusaha atau perorangan atas dasar keinginan untuk mempelajari agama dan meningkatkan wawasan pengetahuan keagamaan. Seluruh sarana dan prasarana majelis taklim ini ditanggung oleh perorangan. Pengajian ini bersifat umum, penceramah dari berbagai kalangan.
- e. Model majelis taklim yang didirikan dalam rangka memenuhi kebutuhan masyarakat. Majelis taklim ini dirintis atas dasar keprihatinan para tokoh agama yang melihat banyaknya para *khotib* dan *muballigh* yang kurang fasih dalam melafalkan bacaan Al-Qur'an dan hadist Nabi, serta kurangnya wawasan mereka

tentang dasar keagamaan. Kegiatan majelis taklim ini antara lain adalah melatih dan mendidik para *muballigh* dan *khotib*.

- f. Majelis taklim yang diprakarsai oleh takmir masjid atau mushalla yang secara rutin melakukan pengajian mingguan dan bulanan.¹⁵

4. Etika dalam Majelis Taklim

Menghadiri majelis ilmu atau majelis taklim merupakan salah satu ibadah menuntut ilmu. Bila seseorang hendak menuntut ilmu ada beberapa adab atau etika yang harus dilakukan agar mendapat keberkahan ilmu yang dicari. Perihal menuntut ilmu saja telah ditetapkan beberapa etika atau adab, apalagi jika berada di majelis ilmu atau majelis taklim. Allah telah menjelaskan adab atau etika dalam majelis ilmu yang terdapat pada Q.S Al-Mujadalah : 58/11, sebagai berikut :

يَتَأْتِيهَا الَّذِينَ ءَامَنُوا إِذَا قِيلَ لَكُمْ تَفَسَّحُوا فِي الْمَجَالِسِ فَافْسَحُوا يَفْسَحَ اللَّهُ لَكُمْ وَإِذَا قِيلَ انشُرُوا فَانشُرُوا يَرْفَعِ اللَّهُ الَّذِينَ ءَامَنُوا مِنْكُمْ وَالَّذِينَ أُوتُوا الْعِلْمَ دَرَجَاتٍ وَاللَّهُ بِمَا تَعْمَلُونَ خَبِيرٌ

Terjemahnya :

“Hai orang-orang beriman apabila kamu dikatakan kepadamu: "Berlapang-lapanglah dalam majlis", Maka lapangkanlah niscaya Allah akan memberi kelapangan untukmu. dan apabila dikatakan: "Berdirilah kamu", Maka berdirilah, niscaya Allah akan meninggikan orang-orang yang beriman di antaramu dan orang-orang yang diberi ilmu pengetahuan beberapa derajat. dan Allah Maha mengetahui apa yang kamu kerjakan.”¹⁶

Qatadah berkata : “ Ayat ini turun sangat berkaitan dengan majelis zikir. Jika mereka tengah berada di majelis lalu melihat orang datang, mereka kikir untuk

¹⁵Departemen Agama RI Badan Litbang dan Diklat Puslitbang kehidupan keagamaan, *Hasil Seminar : Peningkatan Peran Serta Masyarakat dalam Pendalaman Ajaran Agama melalui Majelis Taklim*, h.18-21

¹⁶Departemen Agama R.I, *Alqur'an dan Terjemah untuk Wanita*, (Bandung, PT. Jabal, 2010), h.542

berbagi tempat berada didekat rasulullah. Oleh karenanya Allah memerintahkan untuk bergeser memberi tempat bagi yang lainnya”.¹⁷

Ayat tersebut turun agar para sahabat meletakkan norma dalam majelis. Sebelum ayat ini diturunkan, para sahabat berlomba-lomba untuk menjadi yang terdekat dengan posisi duduk Rasul. Sejumlah sahabat yang datang terlambat memaksa menggeser-geser, bahkan sebagiannya meminta yang lain untuk segera beranjak, maka hal semacam ini tidak diperbolehkan. Jamaah yang datang lebih awal maka ia berhak atas tempat yang telah didudukinya. Tidak patut untuk mengusur apalagi menyuruh orang berdiri. Ini mengajarkan bahwa sejatinya manusia itu sederajat di sisi Allah swt. Hendaknya, tidak saling membanggakan status dengan seenaknya menyuruh orang lain pindah. Namun demikian, ketentuan tersebut bukan berarti harga mutlak. Artinya, bila seseorang dengan sukarela memberikan tempat duduknya, ini akan sangat mulia.¹⁸

Tujuan anjuran tersebut adalah untuk menciptakan kelapangan hati sebelum kelapangan tempat. jika hati telah terbuka, maka orang pun akan murah hati, toleran dan menyambut kedatangan saudaranya dengan cinta dan toleransi. Lalu dia akan memberikan tempat kepadanya dengan suka rela dan rasa senang. Namun jika pemimpin memiliki pertimbangan dan menuntut pengosongan tempat maka perintahnya harus diindahkan dengan kepatuhan jiwa dan rasa sukarela. Tetapi kaidah-kaidah umum harus dijaga, seperti tidak melangkahi pundak orang lain. Ayat

¹⁷Sayyid Quthb, *Tafsir Fi Dzilaalil Qur'an : dibawah naungan Al-Qur'an jilid II*, Cet-1, (Jakarta : Gema Insani, 2004) h. 193

¹⁸Nashih Nashrullah, *Official website* : <http://www.republika.co.id/berita/dunia-islam/khazanah/13/11/24/mwqrq6-etika-menghadiri-majelis>, (Diakses pada : Selasa 19 Juli 2016)

tersebut menggambarkan kemurahan dan keteraturan dalam islam serta keharusan menjaga etika dalam segala hal.

Tatkala menetapkan suatu kewajiban, Al-Qur'an menyentuh perasaan dengan menjanjikan kelapangan bagi orang yang memberikan kelapangan pada orang lain.

"... berlapang-lapanglah dalam majelis, niscaya Allah akan memberi kelapangan bagimu..."

Demikian juga menjanjikan kedudukan yang tinggi bagi orang yang menaati perintah untuk berdiri dari tempatnya dan mengosongkan bagi orang lain melalui ayat,

"... Dan apabila dikatakan padamu 'Berdirilah kamu!' maka berdirilah. Niscaya Allah akan meninggikan orang-orang yang beriman diantaramu dan orang-orang yang diberi ilmu pengetahuan beberapa derajat..."

Konteks diatas ialah konteks kedekatan dengan Rasulullah guna menerima ilmu dimajelisnya. Ayat diatas mengajarkan bahwa keimananlah yang mendorong mereka berlapang dada dan menaati perintah. Ilmulah yang membina jiwa, lalu ia bermurah hati dan taat. Kemudian iman dan ilmu itu mengantarkan derajat mereka menjadi lebih tinggi di sisi Allah. Derajat ini merupakan imbalan atas tempat yang diberikan dengan suka hati dan atas kepatuhan kepada Rasulullah.¹⁹

B. Tinjauan Tentang Metode Dakwah dan Pembinaan Umat

1. Pengertian Metode dakwah

Secara etimologi, metode berasal dari bahasa Yunani *metodos* yang artinya cara atau jalan. Sedangkan dakwah ialah suatu proses penyampaian (*tabligh*) atas pesan-pesan tertentu yang berupa ajakan atau seruan dengan tujuan agar orang lain

¹⁹Sayyid Quthb, *Tafsir Fi Dzilaalil Qur'an : dibawah naungan Al-Qur'an jilid II*, Cet-1, (Jakarta : Gema Insani, 2004) h. 194

memenuhi ajakan tersebut.²⁰ Jadi, metode dakwah adalah jalan atau cara untuk mencapai tujuan dakwah yang dilaksanakan secara efektif dan efisien.²¹

Dalam rangka dakwah *Islamiyyah* agar masyarakat dapat menerima dakwah dengan lapang dada, tulus dan ikhlas maka penyampaian dakwah harus melihat situasi dan kondisi masyarakat objek dakwah. Menurut K.H. Ahmad Siddiq, mantan *Rais* ‘Am Nahdatul Ulama, bahwa “Berbagai macam sarana dapat diperlukan untuk berdakwah, mulai dari harta benda, tenaga, ilmu teknologi, wibawa, lembaga sosial, dan kekuasaan yang didalamnya juga merupakan salah satu sarana untuk menciptakan tata kehidupan yang diridhai oleh Allah dan perjuangan dakwah harus dilakukan dengan cara-cara yang diridhoi oleh Allah pula, menuju *rahmatan li al ‘alamin*.”²²

2. Prinsip Metode Dakwah

Pedoman dasar atau prinsip penggunaan metode dakwah Islam sebagaimana tercantum dalam Al-Qur’an dan Hadits sebagai berikut :

Firman Allah dalam Q.S An-Nahl : 16/125 :

أَدْعُ إِلَى سَبِيلِ رَبِّكَ بِالْحِكْمَةِ وَالْمَوْعِظَةِ الْحَسَنَةِ وَجَدِّلْهُمْ بِالنِّبَاتِي هِيَ أَحْسَنُ إِنَّ رَبَّكَ هُوَ أَعْلَمُ بِمَنْ ضَلَّ عَنْ سَبِيلِهِ وَهُوَ أَعْلَمُ بِالْمُهْتَدِينَ

Terjemahnya :

“Serulah (manusia) kepada jalan Tuhan-mu dengan hikmah dan pelajaran yang baik dan bantahlah mereka dengan cara yang baik. Sesungguhnya Tuhanmu dialah yang lebih mengetahui tentang siapa yang tersesat dari jalan-

²⁰Siti Muriah, *Metode Dakwah Kontemporer* (Yogyakarta: Mitra Pustaka, 2000), h. 2-3

²¹Masdar Helmy, *Dakwah dalam Alam Pembangunan, Jilid I* (Semarang : CV. Toha Putra, 1973), h.21

²²Ahmad Shiddiq, *Islam, Pancasila, dan Ukhuwah Islamiyah* (Jakarta : Lajnah Ta’lif wan Nasr PBNU, 1985), h.9

Nya dan dialah yang lebih mengetahui orang-orang yang mendapat petunjuk”.²³

Firman Allah tersebut, sangat jelas menerangkan bahwa prinsip-prinsip dakwah Islam tidaklah mewujudkan kekakuan, akan tetapi menunjukkan fleksibilitas yang tinggi. Ajakan dakwah tidak mengharuskan cepatnya keberhasilan dengan satu metode saja, melainkan dapat menggunakan bermacam-macam cara yang sesuai dengan kondisi dan situasi *mad'u* sebagai objek dakwah. Dalam hal ini kemampuan masing-masing *da'i* sebagai subjek dakwah dalam menentukan penggunaan metode dakwah amat berpengaruh bagi keberhasilan suatu aktivitas dakwah.²⁴

Ayat tersebut juga menjelaskan bahwa seruan dan ajakan menuju jalan Allah bisa dicapai dengan menggunakan metode *al-hikmah, al-mauidhah al hasanah, dan al mujadalah bi al-lati hiya ahsan*.

a. *Bi al-hikmah*

Kata *al-hikmah* mempunyai banyak pengertian. Beberapa kamus mengartikan kata *al-hikmah* sebagai *al-adl* (keadilan), *al-hilm* (kesabaran dan ketabahan), *al-haq* (kebenaran), falsafah, kebijakan, pemikiran atau pendapat yang baik, dan meletakkan sesuatu pada tempatnya.²⁵

Toha Yahya Umar, menyatakan bahwa *al-hikmah* berarti meletakkan sesuatu pada tempatnya dengan berfikir, berusaha menyusun dan mengatur dengan cara yang sesuai keadaan zaman dengan tidak bertentangan dengan larangan Tuhan.²⁶

²³Departemen Agama R.I, *Alqur'an dan Terjemah untuk Wanita*, (Bandung, PT. Jabal, 2010), h. 281

²⁴Samsul Munir Amin, *Ilmu Dakwah*, h. 97

²⁵Asep Muhyidin dan Agus Ahmad Safei, *Metode Pengembangan Dakwah*, (Bandung : Pustaka Setia, 2002), h.79.

²⁶Hasanuddin, *Hukum Dakwah*, (Jakarta : Pedoman Ilmu Jaya, 1996), h. 35

Sebagai metode dakwah, *al-hikmah* diartikan bijaksana, akal budi yang mulia, dada yang lapang, hati yang bersih, dan menarik perhatian orang kepada agama dan Tuhan. Menurut Imam Abdullah bin Ahmad Mahmud an-Nasafi, arti hikmah yaitu :

"بِالْحِكْمَةِ" أَي بِلِمْقَالَةِ الصَّحِيحَةِ الْمُحْكَمَةِ وَهُوَ الدَّلِيلُ الْمَوْضِحُ لِلْحَقِّ الْمُرْتَلِّ لِلشُّبْهَةِ

“Dakwah bi al-hikmah” adalah dakwah dengan menggunakan perkataan yang benar dan pasti, yaitu dalil yang menjelaskan kebenaran dan menghilangkan keraguan.²⁷

Dari beberapa pemaknaan *al-hikmah* tersebut, dapat diambil kesimpulan bahwa dakwah *bi al-hikmah* merupakan kemampuan dan ketepatan *da'i* dalam memilih, memilah dan menyelaraskan teknik dakwah dengan kondisi objektif *mad'u* yang juga tidak melupakan penyeruan atau pengajakan dengan cara bijak, filosofis, argumentatif, dilakukan dengan adil, penuh kesabaran dan ketabahan, sesuai dengan risalah *an-nubuwwah* dan ajaran al-Qur'an atau wahyu ilahi. Dengan demikian, terungkaplah apa yang seharusnya secara *al-haqq* (benar) dan terposisikannya sesuatu secara proporsional.²⁸

b. *Al-mau'idzah al-hasanah*

Al-mau'idzah al-hasanah, menurut beberapa ahli bahasa dan pakar tafsir,²⁹ memiliki pengertian sebagai berikut :

1. Pelajaran dan nasihat yang baik, berpaling dari perbuatan jelek melalui *tarhib* dan *targhib* (dorongan dan motivasi; penjelasan, keterangan, gaya bahasa,

²⁷Muhammad Husai Fadhlullah, *Metodologi Dakwah dalam Al-Quran*, (Lentera Basritama, 1997), h. 44

²⁹Dalam kitab-kitab tafsir, antara lain : *Tafsir Al-Maraghi*, *At-Tafsir Al-Munir* karya Muhammad Nawawi, *At-tafsir Al-Munir* karya Wahbah Al-Juhaili dan Jalalain. Lihat pula Muhammad Husain Fadhlullah dalam *Ushlub Ad-Da'wah fi Al-Qur'an* (Metode dakwah dalam Al-Qur'an)

peringatan, penuturan, contoh teladan, pengarahan, dan pencegahan dengan cara halus;

2. Pelajaran, keterangan, penuturan, peringatan, pengarahan dengan gaya bahasa yang mengesankan, atau menyentuh dan terpatri dalam nurani;
3. Simbol, alamat, tanda, janji, penuntun, petunjuk, dan dalil-dalil yang memuaskan melalui *al-qaul al-rafiq* (ucapan lembut dengan penuh kasih sayang);
4. Kelembutan hati menyentuh jiwa memperbaiki peningkatan amal;
5. Nasihat, bimbingan, dan arahan untuk kemaslahatan, dilakukan dengan baik dan penuh tanggung jawab, akrab, komunikatif, mudah di cerna, dan terkesan dihati sanubari *mad'u*;
6. Suatu ungkapan dengan penuh kasih sayang yang terpatri dalam kalbu, penuh kelembutan sehingga terkesan dalam jiwa, tidak melalui cara pelarangan dan pencegahan, sikap mengejek, melecehkan, menyudutkan atau menyalahkan, meluluhkn hati yang keras, menjinakkan kalbu yang liar;
7. Tutur kata yang lemah lembut, perlahan-lahan, bertahan, dan sikap kasih sayang dalam konteks dakwah, dapat membuat seseorang merasa di hargai rasa kemanusiaannya dan mendapat respon positif dari *mad'u*.

Dengan demikian dakwah melalui *al-mauidzoh al-hasanah*, jauh dari sikap egois dan emosional.³⁰

c. *Al mujadalah bi al-lati hiya ahsan*

Metode dakwah yang ketiga yang disodorkan Al-Qur'an dalam surah an-nahl adalah *al mujadalah bi al-lati hiya ahsan*, yaitu upaya dakwah melalui bantahan,

³⁰Asep Muhyidin dan Agus Ahmad Safei, *Metode Pengembangan Dakwah*, h.81.

diskusi, atau berdebat dengan cara terbaik, sopan, santun, saling menghargai dan tidak arogan.³¹ *Al mujadalah* juga diartikan sebagai *al hiwar* yang berarti upaya tukar pendapat yang dilakukan oleh dua pihak atau lebih secara sinergis, tanpa adanya suasana yang mengharuskan lahirnya permusuhan diantara keduanya.³²

Menurut Qardhawi yang dikutip oleh Asep muhyiddin dalam buku “Metode Pengembangan Dakwah”, dalam diskusi terdapat dua metode yaitu metode yang baik (*hasan*) dan metode yang lebih baik (*ahsan*). Al-Qur’an menegaskan bahwa salah satu pendekatan dakwah adalah menggunakan metode diskusi yang lebih baik (*ahsan*). Diskusi dengan metode *ahsan* adalah dengan menyebut segi-segi persamaan antara pihak-pihak yang berdiskusi, kemudian membahas perbedaan-perbedaan kedua belah pihak untuk mencapai segi-segi persamaan pula. Metode alternatif ini mengajak dan menyadarkan para juru dakwah untuk menghadapi berbagai realistis tantangan yang akan di hadapinya, yakni beragam sikap *mad’u* dalam menanggapi seruan ke jalan illahi. Ada yang bersikap menerima (*mu’min*), acuh, bahkan menolak secara terbuka (*kafir*), dan ada pula yang menolak secara diam-diam (*munafiq*).³³

3. Pembinaan Umat

Menurut kamus bahasa Indonesia pembinaan adalah proses, cara, usaha, tindakan, dan kegiatan yang dilakukan secara efisien dan efektif untuk memperoleh hasil yang lebih baik. Sedangkan Umat menurut kamus besar bahasa Indonesia adalah penganut atau pemeluk suatu agama.

³¹Asep Muhyidin dan Agus Ahmad Safei, *Metode Pengembangan Dakwah*, h.82.

³²Sayyid Muhammad Thanthawi, *Adab al-Khiwar Fil Islam*, Dar al-Nahdhah, Mesir, diterjemahkan oleh Zuhaeri Misrawi dan Zamroni Kamal, (Jakarta : Azan, 2001), pada kata pengantar.

³³Asep Muhyidin dan Agus Ahmad Safei, *Metode Pengembangan Dakwah*, h.83.

Menurut Kamus Pusat Bahasa Depdiknas³⁴, kata pembinaan mempunyai tiga makna, yaitu:

- a. Proses, cara, perbuatan untuk mengupayakan sesuatu menjadi lebih maju atau baik.
- b. Pembaruan, penyempurnaan.
- c. Usaha, tindakan, dan kegiatan yang dilakukan secara efisien dan efektif untuk perolehan hasil yang lebih baik.

Dari ketiga makna tersebut, intinya pembinaan merupakan beragam upaya atau usaha dalam bentuk proses, cara, perbuatan, tindakan dan kegiatan yang dilakukan secara efisien dan efektif untuk mencapai hasil yang lebih baik dan maju menuju pembaruan dan penyempurnaan. Hal demikian sejalan dengan pendapat Thoha³⁵, yang mengemukakan pembinaan adalah suatu tindakan, proses, hasil atau pernyataan lebih baik. Hal ini menunjukkan adanya perkembangan dalam bentuk kemajuan, pertumbuhan atau peningkatan terhadap sesuatu.³⁶

Sementara Parson J. Ruth³⁷ menyatakan bahwa proses pembinaan umumnya dilakukan secara kolektif. Dalam konteks pekerjaan sosial, pembinaan dapat dilakukan melalui :

1. Asas mikro, pembinaan melalui bimbingan tujuannya membimbing atau melatih masyarakat dalam menjalankan tugas-tugas atau norma

³⁴Departemen Pendidikan Nasional, *Kamus Besar Bahasa Indonesia Edisi ketiga*, Jakarta : Balai Pustaka.

³⁵Miftah Thoha, *Administrasi Kepegawaian Daerah*, (Jakarta : Ghalia Indonesia, 1987), h. 7

³⁶Sarbaini, *Pembinaan Nilai, Moral, dan Karakter Kepatuhan Peserta Didik terhadap Norma Ketertiban di Sekolah; Landasan Konseptual, Teori, Juridis, dan Empiris*, Cet-1 (Yogyakarta : Aswaja Pressindo, 2012), h. 25

³⁷Parson, J.Ruth, James D.Jorgensen, dan Santos H.Hernandes, *The Integration of social work practice*, (California : Wadsworth, Inc., 1994), h.112-113.

kehidupan. Model yang sering disebut pendekatan yang berpusat pada tugas (*task centered approach*).

2. Asas mezzo, pembinaan dilakukan pada sekelompok klien (masyarakat), metode ini dilakukan dengan menggunakan kelompok, media intervensi, tujuan meningkatkan kesadaran, pengetahuan, keterampilan, dan sikap dalam menghadapi permasalahan.
3. Asas makro, pendekatan sistem besar (*large system strategy*) perumusan kebijakan, perencanaan sosial, aksi sosial, pengorganisasian masyarakat, manajemen konflik. Metode ini memandang klien (masyarakat) sebagai orang yang memiliki kompetensi.³⁸

Dalam dakwah, pembinaan adalah usaha perubahan kearah yang lebih baik. jadi sangat erat kaitannya dengan perbaikan (*ishlah*), pembaharuan (*tajdid*), dan pembangunan. Perbaikan pemahaman, cara berfikir, sikap dan tindakan (aktivitas) dari pemahaman yang sempit, negatif, dan kaku, berubah menjadi positif dan berwawasan luas. Sikap menolak (*kafir*), ragu (*munafik*), berubah menjadi sikap menerima (*iman*). Sikap iman emosional, statis, dan apatis, berubah menjadi iman yang rasional, kreatif dan inovatif.

Beberapa uraian tersebut diatas dapat diambil kesimpulan bahwa pembinaan umat adalah suatu proses yang berkesinambungan yang dilakukan kepada umat (dalam hal ini umat Islam) untuk merubah umat menjadi umat yang lebih baik dalam menjalankan ajaran-ajaran Islam, dan untuk menjadi umat yang lebih kuat dalam hal

³⁸Afandi pakpahan, "Pengertian Pembinaan", *Official Website* : <http://tugasakhiramik.blogspot.co.id/2013/05/pengertian-pembinaan.html> (Diakses pada Sabtu, 19 Maret 2016)

memerangi arus negatif dari dampak perkembangan zaman. Hal ini juga sudah digambarkan oleh Allah dalam firmanNya Q.S Ar-Ra'ad/13: 11 sebagai berikut :

لَهُ مُعَقَّبَاتٌ مَّمُّ بَيْنَ يَدَيْهِ وَمِمَّ خَلْفَهُ مَحْفَظُونَ لَهُمْ أَمْرَ اللَّهِ إِرَّ اللَّهُ لَا يُغَيِّرُ مَا بِقَوْمٍ حَتَّىٰ يُغَيِّرُوا مَا بِأَنْفُسِهِمْ وَإِذَا أَرَادَ اللَّهُ بِقَوْمٍ سُوءًا فَلَا مَرَدَّ لَهُ وَمَا لَهُمْ مِنْ دُونِهِ مِن وَّالٍ ﴿١١﴾

Terjemahnya :

“Bagi manusia ada malaikat-malaikat yang selalu mengikutinya bergiliran, di muka dan di belakangnya, mereka menjaganya atas perintah Allah. Sesungguhnya Allah tidak merubah keadaan sesuatu kaum sehingga mereka merubah keadaan yang ada pada diri mereka sendiri. dan apabila Allah menghendaki keburukan terhadap sesuatu kaum, Maka tak ada yang dapat menolaknya; dan sekali-kali tak ada pelindung bagi mereka selain Dia.”³⁹

Dalam ayat tersebut Allah telah menegaskan bahwa “tidak akan diubah nasib atau keadaan suatu kaum kecuali mereka mengubah nasib atau keadaannya sendiri”. Disamping perintah untuk bekerja keras yang telah jelas ditegaskan oleh Allah dalam ayat tersebut, juga ada pesan yang tersirat yang terdapat pada kalimat “dan apabila Allah menghendaki keburukan terhadap sesuatu kaum, maka tak ada yang dapat menolaknya; dan sekali-kali tak ada pelindung bagi mereka selain Dia”. Kalimat tersebut menyiratkan bahwa akan ada masa dimana zaman tidak lagi bersahabat dengan tujuan dihidupkannya manusia sehingga membawa dampak yang buruk terhadap umat Islam, maka tak ada pelindung yang paling aman selain senantiasa mendekatkan diri kepada Allah sang pencipta alam.

Pembinaan umat merupakan salah satu upaya manusia untuk senantiasa menjaga ajaran-ajaran yang telah dibawa oleh nabi terdahulu agar tidak tergulung oleh derasny arus perubahan zaman. Kemudian dalam pembinaan ini, tentu ada

³⁹Departemen Agama R.I, *Alqur'an dan Terjemah untuk Wanita* , (Bandung, PT. Jabal, 2010), h. 250

kajian-kajian untuk semakin memperdalam pengetahuan umat terhadap ajaran agama Islam.

Pembinaan umat sangat dibutuhkan dalam kehidupan bermasyarakat dan beragama. Agama Islam bukan hanya sekadar konsep ajaran yang dogmatis⁴⁰, melainkan ajaran yang disampaikan oleh Allah melalui Nabi yang harus membumi pada umatnya.

Pembentukan masyarakat Islami untuk pertama kalinya, dikerjakan sendiri oleh Rasulullah saw. Pada saat Rasulullah tiba di kota Madinah, Rasulullah bertemu dengan beberapa unsur kelompok masyarakat yang berbeda⁴¹ yang merupakan kewajiban sekaligus tantangan bagi beliau untuk membentuknya menjadi sebuah masyarakat yang bermartabat, dibangun di atas pondasi yang kokoh, dan memiliki tata aturan yang mengatur tingkah laku dan cara pergaulan di antara mereka. Dengan demikian beliau memberi pelajaran kepada kita bagaimana seharusnya masyarakat Islam itu terbentuk, langkah-langkah apa saja yang dilakukan oleh Rasulullah dalam membina masyarakat Madinah yang heterogen itu, menjadi satu keluarga besar, yang memperhatikan seluruh anggota masyarakatnya tanpa memandang asal suku dan kabilahnya.⁴²

⁴⁰Dogmatis menurut kamus bahasa Indonesia yaitu diktatorial, kaku, otoriter, dan tegas. Bersifat mengikuti atau menjabarkan suatu ajaran tanpa kritik sama sekali.

⁴¹Setidaknya ada tiga golongan besar, yaitu: a) Golongan Anshar, terdiri dari beberapa kabilah yang sebelumnya saling bermusuhan. b). Golongan Yahudi, terkenal dengan kelicikannya baik dalam perdagangan maupun membuat provokasi-provokasi yang tidak jarang menyebabkan terjadinya perang saudara. c). Golongan Muhajirin, yang datang dari Makkah tanpa membawa apa-apa, sehingga sangat membutuhkan pertolongan. Lihat Ahmad Shalaby, *Masyarakat Islam*, Yogyakarta: tanpa penerbit, 1957. Hlm. 38

⁴²Luqman bin ma'sa, "Pembinaan Masyarakat di Masa Rasulullah SAW (Sebuah tatanan masyarakat modern pertama di Dunia)", *Official website* : <http://www.stidnatsir.ac.id/index.php/29-artikel/artikel/112-pembinaan-masyarakat-di-masa-rasulullah-saw-sebuah-tatanan-masyarakat-modren-pertama-di-dunia> (diakses pada Kamis, 10 Maret 2016)

Berikut penjelasan beberapa langkah praktis yang dilakukan oleh Rasulullah dalam membentuk masyarakat Islam itu:

a. Pembinaan melalui masjid

Sesampainya di Madinah, Rasulullah saw. segera menegakkan masyarakat Islam yang kokoh dan terpadu, dan sebagai langkah pertama kearah itu, Rasulullah saw membangun masjid.⁴³

Bagi masyarakat Islam masjid berkedudukan sebagai pusat pembinaan mental spiritual dan fisik material, tempat berhubungan dengan Tuhan sepanjang zaman, yang akan melahirkan hubungan yang kokoh antara hamba dengan Tuhannya dan akan menjadi sumber kekuatan individu-individu muslim. Kaum muslimin diwajibkan melakukan shalat fardu yang lima di masjid-masjid, dan shalat jumat berjamaah setiap minggu. Kejamahan shalat di masjid inilah yang akan membentuk jamaah (masyarakat) Islam yang solid, menjadi kultur (adat istiadat) perkampungan kaum muslimin, sehingga terwujud masyarakat yang "*la khaufun 'alaih walahum yahzanun*".⁴⁴

Masjid bukan sekedar tempat untuk melaksanakan shalat semata, tetapi juga menjadi sekolah bagi orang-orang muslim untuk menerima pengajaran dan bimbingan-bimbingan Islam, sebagai balai pertemuan dan tempat untuk mempersatukan berbagai unsur kekabilahan dan sisa-sisa pengaruh perselisihan

⁴³Masjid Nabawi dibangun diatas tempat menderumnya onta beliau, milik dua anak yatim yang kemudian ditebus oleh rasulullah. Dalam pembangunan masjid tersebut Rasulullah terjun langsung bersama kaum Muslimin sambil memberi semangat kepada mereka dengan bersya'ir. Lihat : Syaikh Shafiyyur Rahman Al-Mubarakfury, *Ar-Rahiqul Maktum, Bahtsun Fis-Sirah An-Nabawiyah Ala Shahibiha Afdhalish-Shalati Was-Salam*, Beirut: Muassasah Arrisalah, 1999. hlm. 184

⁴⁴HM Shalahuddin Sanusi, *Pembangunan Masyarakat Masjid; Format Pembangunan Berparadigma Surgawi*, Sukabumi: Lembaga Pembinaan 'Imaratul Masjid, 2003. h. 110

semasa jahiliah, sebagai tempat untuk mengatur segala urusan dan sekaligus sebagai gedung parlemen untuk bermusyawarah dan menjalankan roda pemerintahan.⁴⁵

b. Pembinaan melalui persaudaraan sesama kaum muslimin

Langkah selanjutnya, Rasulullah mempersaudarakan para sahabatnya dari kaum Muhajirin dan Anshar. Sebab masyarakat manapun, tidak akan berdiri tegak, kokoh tanpa adanya kesatuan dan dukungan anggota masyarakatnya. Sedangkan dukungan dan kesatuan tidak akan lahir tanpa adanya persaudaraan dan saling mencintai. Suatu masyarakat yang tidak disatukan oleh tali ikatan kasih sayang dan persaudaraan yang sebenarnya, tidak mungkin bersatu pada satu prinsip. Persaudaraan itu harus didasari oleh aqidah yang menjadi idiologi dan faktor pemersatu. Persaudaraan antara dua orang yang berbeda aqidah adalah mimpi dan khurafat. Oleh sebab itu Rasulullah menjadikan akidah Islamiah yang bersumber dari Allah swt. sebagai asas persaudaraan yang menghimpun hati para sahabatnya.⁴⁶

Inilah di antara buah yang dihasilkan dari perjalanan hijrah yang dilakukan oleh Rasulullah dan para sahabatnya. Pelajaran yang paling berharga bagi nilai kemanusiaan dari peristiwa ini adalah pengorbanan, pembelaan, dan *itsar* (mendahulukan kepentingan orang lain). Dasar dari persaudaraan yang dilakukan oleh Rasulullah ini tidak memandang perbedaan suku, ras, dan status sosial. Rasulullah memandang sama mereka yang merupakan bangsa Arab maupun

⁴⁵Syaikh Shafiyur Rahman Al-Mubarakfury, *Ar-Rahiqul Maktum, Bahtsun Fis-Sirah An-Nabawiyah Ala Shahibiha Afdhalish-Shalati Was-Salam*, h. 185

⁴⁶Muhammad Sa'id Ramadhan Al-Buthy, *Sirah Nabawiyah*, Jakarta: Rabbani Press, 2001, hal. 176-177

yang bukan Arab. Orang yang bebas dan seorang budak, seorang tokoh pada suatu kabilah dengan orang biasa atau dengan orang kaya dan miskin.⁴⁷

Persaudaraan yang dilakukan oleh Rasulullah diantara kaum muslimin tersebut tidak hanya antara Muhajirin dan Anshar saja, tetapi lebih luas dari itu, yakni dilakukan antara sesama orang-orang Muhajirin, dan sesama orang-orang Anshar. Hal ini dilakukan oleh Rasulullah dengan maksud merekatkan hubungan antara kabilah-kabilah kaum Muhajirin dan lebih khusus merekatkan hubungan suku Aus dan suku Khazraj yang sering berperang sebelum kedatangan Rasulullah ke Madinah. Menurut Imam Abdur Rahman al-Khats'ami dalam kitabnya *Ar-Raudhul Unuf* menyebutkan: "maksud dari persaudaraan ini adalah untuk menghilangkan kesepian lantaran meninggalkan kampung halaman mereka, dan menghibur karena berpisah dengan keluarga, disamping agar mereka saling membantu satu sama lain".⁴⁸

Praktek persaudaraan sebagaimana telah dijelaskan diatas, telah menghasilkan suatu 'masyarakat Islam' yang terdiri dari bermacam-macam kabilah dan unsur-unsur yang berbeda, tetapi masing-masing anggota masyarakat itu telah melupakan asal-usul keturunan dan golongannya. Mereka hanya melihat kepada ikatan Islam yang dijadikan Rasulullah sebagai ikatan persaudaraan di antara mereka.

c. Perjanjian kaum muslimin dengan orang-orang diluar Islam

Setelah Rasulullah mengokohkan persatuan kaum muslimin, dan telah berhasil memancang sendi-sendi masyarakat Islam yang baru, dengan menciptakan kesatuan akidah, politik dan sistem kehidupan di antara orang-orang muslim, maka langkah selanjutnya yang dilakukan oleh Rasulullah adalah

⁴⁷Ahzami Samiun Jazuli, *Hijra dalam Pandangan Al-Qur'an*, h.261-262

⁴⁸Ahmad Shalaby, *Masyarakat Islam*, Jogyakarta: tanpa penerbit, 1957. hlm. 41-42

menawarkan perjanjian damai kepada golongan atau pihak diluar Islam. Perhatian beliau pada saat itu adalah bagaimana menciptakan keamanan, kebahagiaan dan kebaikan bagi semua manusia, mengatur kehidupan di daerah itu dalam satu kesepakatan.⁴⁹

Membumikan ajaran Islam tersebut diperlukan satu wadah yang dapat mengkoordinir umat Islam khususnya, agar cita-cita dan tujuan untuk menciptakan umat yang menghayati dan mengaplikasikan ajaran-ajaran agama dapat terealisasi.

Salah satu wadah yang dimaksud, adalah majelis taklim. Wadah ini diharapkan dapat memberi jawaban yang memuaskan bagi pertanyaan-pertanyaan yang menghadang penghayatan dan mengaplikasikan agama dalam benak umat. Kemudian dapat mendorong untuk meraih kesejahteraan lahir dan batin sekaligus menyediakan sarana dan mekanismenya.⁵⁰



⁴⁹Syaikh Shafiyur Rahman Al-Mubarakfury, *Ar-Rahiqul Maktum, Bahtsun Fis-Sirah An-Nabawiyah Ala Shahibiha Afdhalish-Shalati Was-Salam*, h. 192

⁵⁰Samrin, “Majelis Taklim dan Pembinaan Umat”, *Official Website* : <https://prodibpi.wordpress.com/2010/08/05/majelis-ta'lim-dan-pembinaan-umat/> (Diakses pada 06/02/2016 pukul 18.20)

BAB III

METODOLOGI PENELITIAN

Bagian ini berisi tentang metode yang dipergunakan peneliti dalam melakukan penelitian yang meliputi : jenis dan lokasi penelitian, pendekatan penelitian, populasi dan sampel, sumber data, teknik pengolahan data dan analisis data.

A. Jenis Penelitian dan lokasi penelitian

1. Jenis penelitian

Penelitian ini menggunakan jenis penelitian kualitatif, yaitu jenis penelitian yang menghasilkan penemuan-penemuan yang tidak dapat dicapai (diperoleh) dengan menggunakan prosedur-prosedur statistik atau cara-cara lain dari kuantifikasi (pengukuran).¹ Penelitian ini juga merupakan jenis penelitian kualitatif yaitu suatu penelitian yang mengungkap situasi sosial tertentu dengan mendeskripsikan kenyataan secara benar, dibentuk oleh kata-kata berdasarkan teknik pengumpulan dan analisis data yang relevan yang diperoleh dari situasi yang alamiah.² Penelitian ini biasanya digunakan untuk penelitian tentang kehidupan masyarakat, sejarah, tingkah laku, fungsional organisasi, aktivitas sosial dan lain-lain.³

2. Pendekatan Penelitian

Pendekatan penelitian yang akan digunakan oleh peneliti adalah pendekatan ilmu dakwah, yang didalamnya membahas tentang ajakan atau seruan serta penyampaian pesan dakwah dengan melihat berbagai aspek manusia sebagai objek

¹V. Wiratna Sujarweni, *Metodologi Penelitian* (Yogyakarta : Pustakabarupress, 2014), hlm.19

²Djam'an Satori dan Aan Komariah, *Metodologi Penelitian Kualitatif* (Cet. VI; Bandung: Alfabeta, 2014), h. 25

³V. Wiratna Sujarweni, *Metodologi Penelitian, Lengkap, Praktis dan Mudah dipahami*, hlm.19.

dakwah. Oleh karena itu digunakan juga didalamnya pendekatan sosiologi untuk melihat objek dakwah dari strata sosialnya.

3. Lokasi penelitian

Lokasi penelitian bertempat di jalan kelapa tiga No. 31 A kelurahan Ballaparang kecamatan Rappocini Kota Makassar.

B. Sumber data dan Teknik pengumpulan data

1. Sumber data

Sumber data primer yang dimaksud adalah catatan hasil wawancara yang diperoleh langsung dari narasumber, yakni beberapa informan yaitu :

- a. Pendiri HIMMATA, yaitu seseorang yang mengerti secara utuh sejarah dan tujuan didirikannya HIMMATA.
- b. Ketua umum HIMMATA, yaitu seorang yang mengerti dan dipercayai untuk mengurus dan mengayomi seluruh anggota dan segala bentuk kegiatan dan permasalahan yang ada di HIMMATA.
- c. Pengurus HIMMATA, yaitu orang-orang yang bersentuhan langsung dengan keadaan dan situasi masyarakat binaan HIMMATA.
- d. Tokoh agama, yaitu seorang dai yang mengerti tentang hukum-hukum agama Islam, salah satunya yaitu hukum berdakwah.
- e. Pemerintah setempat, yaitu orang yang mengerti dan mengetahui kuantitas dan kualitas warga didaerah tersebut.
- f. Masyarakat, yaitu seseorang ataupun kelompok orang yang menjadi anggota Himpunan Majelis Taklim Sabilul Muttaqin (HIMMATA) dan mengikuti seluruh rangkaian kegiatan HIMMATA maupun seseorang yang tidak menjadi anggota HIMMATA namun ikut serta pada beberapa kegiatan HIMMATA.

2. Sumber data sekunder

Sumber data sekunder yang dimaksud yaitu pustaka yang memiliki relevansi dan bisa menunjang penelitian ini, yaitu dapat berupa: buku, majalah, Koran, internet, serta sumber data lain yang dapat dijadikan sebagai data pelengkap.

3. Teknik pengumpulan data

Teknik pengumpulan data merupakan cara yang dilakukan peneliti untuk mengungkap dan menjangkau informasi kualitatif dari responden sesuai lingkup penelitian. Dan dalam penelitian ini, peneliti menggunakan teknik pengumpulan data sebagai berikut :

- a. Observasi, adalah suatu kegiatan mendapatkan informasi yang diperlukan untuk menyajikan gambaran nyata suatu peristiwa atau kejadian untuk menjawab pertanyaan peneliti.⁴ Dalam hal ini peneliti akan menggunakan teknik observasi partisipasi, yaitu peneliti akan ikut terlibat dalam kegiatan yang diamatinya, atau dapat dikatakan peneliti ikut serta sebagai pemain.
- b. Wawancara, yaitu salah satu instrument yang digunakan untuk menggali data secara lisan melalui tatap muka ataupun tanpa tatap muka yaitu melalui media telekomunikasi antara pewawancara dengan orang yang dapat memberikan informasi kepada peneliti,⁵ dengan atau tanpa menggunakan pedoman.⁶ Wawancara dapat digunakan secara terstruktur maupun tidak terstruktur.⁷

⁴V. Wiratna Sujarweni, *Metodologi Penelitian*, (Yogyakarta : Pustakabarupress, 2014) hlm. 32

⁵Mardalis, *Metode Penelitian (suatu pendekatan proposal)*, h, 64

⁶V. Wiratna Sujarweni, *Metodologi Penelitian, Lengkap, Praktis dan Mudah dipahami*, h.31

⁷ Pawito, *penelitian Komunikasi Kualitatif* (Cet. II; Yogyakarta: LKiS, 2008), h.98

- c. Studi Dokumen, yaitu metode pengumpulan data kualitatif sejumlah besar fakta dan data tersimpan dalam bahan yang berbentuk dokumentasi. Sebagian besar data berbentuk surat, catatan harian, arsip foto, hasil rapat, cinderamata jurnal kegiatan dan sebagainya. Data jenis ini mempunyai sifat utama tak terbatas pada ruang dan waktu sehingga bisa dipakai untuk menggali informasi yang terjadi di masa silam.⁸

C. Teknik Analisis Data

Dalam penelitian ini, peneliti akan menggunakan teknik analisis model interaktif, yaitu analisis data berlangsung secara bersama-sama dengan proses pengumpulan data dengan alur tahapan sebagai berikut :

1. Reduksi data, yaitu data yang diperoleh ditulis dalam bentuk laporan atau data yang terperinci. Laporan yang disusun berdasarkan data yang diperoleh direduksi, dirangkum, dipilih hal-hal yang pokok, difokuskan pada hal-hal yang penting.
2. Penyajian data, yaitu data yang diperoleh dikategorikan menurut pokok permasalahan dan dibuat dalam bentuk matriks sehingga memudahkan peneliti untuk melihat pola-pola hubungan satu data dengan data lainnya.
3. Penyimpulan dan verifikasi data, yaitu langkah lebih lanjut dari kegiatan reduksi dan penyajian data. Data yang sudah direduksi dan disajikan secara sistematis akan disimpulkan sementara. Kesimpulan yang diperoleh pada tahap awal biasanya kurang jelas, tetapi pada tahap-tahap selanjutnya akan semakin tegas dan memiliki dasar yang kuat.⁹

⁸V. Wiratna Sujarweni, *Metodologi Penelitian, Lengkap, Praktis dan Mudah dipahami*, h.33

⁹ V. Wiratna Sujarweni, *Metodologi Penelitian*, h.35

Dari hasil penelitian ini pula peneliti menggunakan analisis atau pendekatan sosiologi dan histori.



BAB IV

HASIL PENELITIAN

A. *Profil HIMMATA*

Himpunan Majelis Taklim Sabilul Muttaqin (HIMMATA) merupakan organisasi perhimpunan majelis taklim etnis Jawa berbasis agama Islam yang bergerak dibidang pendidikan, sosial budaya, dan tidak berpolitik.¹

Menurut Ahmad Kholiq masyarakat Jawa yang merantau ke Kota Makassar pada umumnya telah menjadi anggota majelis taklim etnis Jawa yang saat ini jumlahnya ada 13 majelis. Berdirinya HIMMATA berawal dari kejadian dimana salah seorang warga Jawa meninggal dunia namun terkesan tidak terurus oleh warga Jawa lainnya karena kebanyakan warga merasa bahwa almarhum tersebut bukan anggota dari majelis taklimnya. Meskipun ada beberapa anggota yang mengurus jenazah tersebut, tetap saja dana yang digunakan merupakan dana yang didapat dari meminta sumbangan dari rumah ke rumah warga untuk segala keperluan pengurusan jenazah.²

Ali Musiron yang juga merupakan salah satu pendiri HIMMATA menambahkan bahwa berangkat dari masalah sederhana inilah salah satu ketua majelis taklim yaitu Ahmad Kholiq menggagas ide untuk menghimpun seluruh majelis taklim yang pada saat itu masih berjumlah tiga majelis taklim. Ahmad Kholiq menggagas untuk membuat sebuah himpunan majelis taklim karena pada saat itu seluruh majelis taklim telah memiliki ketua dan pengurus masing-masing, selain itu jadwal pengajian atau kegiatan majelis taklim yang tidak bisa disamakan karena kesibukan para anggota yang berbeda-beda juga menjadi bahan

¹Himpunan Majelis Taklim Sabilul Muttaqin (HIMMATA), *Anggaran Dasar dan Anggaran Rumah Tangga*, Bab Sifat, h. 2

²Ahmad Kholiq (65 Tahun), Pendiri HIMMATA, *Hasil Wawancara*, di Makassar tanggal 02 Maret 2016.

pertimbangan Ahmad untuk tidak menyatukan seluruh majelis taklim menjadi satu, melainkan menghimpun majelis taklim tersebut dalam sebuah wadah.³

Berbekal gagasan tersebut beliau mengajak beberapa ketua majelis taklim untuk mengadakan rapat guna membentuk perhimpunan majelis taklim etnis Jawa dengan tujuan awal yang sangat sederhana yaitu agar saudara-saudara yang mendapat musibah di kemudian hari tidak mengalami hal yang sama. Pada rapat tersebut maka disepakati untuk langkah awal yaitu setiap anggota wajib iuran sebesar Rp. 3000,-/ minggu yang mana uang tersebut dikhususkan untuk keperluan santunan anggota yang meninggal ataupun yang sakit. Selain itu, Ahmad Kholiq berharap dengan dibentuknya himpunan tersebut maka tali silaturahmi antar sesama masyarakat Jawa akan semakin erat sehingga tercipta rasa kekeluargaan yang dekat.⁴

Maka untuk mewujudkan itu mulailah para ketua majelis taklim ini membuat kesepakatan untuk saling bergotong royong dan bahu-membahu guna membangun sebuah tempat yang nantinya akan menjadi tempat berkumpulnya seluruh anggota Himmata sehingga akan tercipta rasa kekeluargaan diantara anggota tanpa ada kabilah-kabilah yang menjadi penghalang.⁵

Ali Musiron mengungkapkan bahwa pada saat itu sasaran dakwah Himmata belum meluas seperti sekarang ini. Awal berdirinya, Himmata masih berdakwah secara khusus kepada para anggota majelis taklimnya saja. Metode dakwahnya pun sangat sederhana, yaitu sekedar mengadakan pengajian rutin di majelis-majelis taklim yang biasanya dilaksanakan di rumah-rumah para

³Ali Musiron (55 Tahun), Pendiri Himmata, *Hasil Wawancara*, di Makassar, tanggal 04 Maret 2016.

⁴Ahmad Kholiq (65 Tahun), Pendiri Himmata, *Hasil Wawancara*, di Makassar, tanggal 02 Maret 2016.

⁵Ahmad Kholiq (65 Tahun), Pendiri Himmata, *Hasil Wawancara*, di Makassar, tanggal 02 Maret 2016.

anggota majelis taklim. Hanya saja di dalam HIMMATA ada kegiatan utama yaitu memberi santunan kepada setiap anggota yang sakit ataupun meninggal.⁶

Lyliani Sunarno mengungkapkan bahwa seiring berjalannya waktu, HIMMATA kini telah menjadi organisasi masyarakat yang berkembang baik dari segi kuantitas anggotanya, maupun dari segi bobot kegiatannya.⁷ Organisasi masyarakat ini resmi berdiri dengan dideklarasikan pada tanggal 29 Mei 2002 di Gedung Juang 45, Jalan Urip Sumoharjo Kota Makassar dengan menghimpun 13 majelis taklim etnis Jawa.⁸

Hingga saat ini HIMMATA tidak hanya membina 13 majelis taklim saja, Ahmad sholeh mengatakan HIMMATA juga mendirikan Taman Pendidikan Al-Qur'an (TPA) yang jumlah santrinya mencapai ±314 santri. Selain itu, HIMMATA juga mengadakan *Madrasah Diniyah* sebagai bekal pelengkap bagi santri untuk melanjutkan jenjang pendidikan, yang mana dalam *Madrasah Diniyah* tersebut diajarkan pelajaran Fiqih, Nahwu, Aqidah akhlaq, dan lain-lain.⁹

1. Tujuan dasar HIMMATA

Himpunan Majelis Taklim Sabilul Muttaqin bertujuan membentuk insan beriman, bertaqwa dan bermartabat, sehingga terwujud masyarakat yang Islami.

2. VISI dan MISI HIMMATA

VISI :

“Terwujudnya kehidupan masyarakat yang *Qur'ani* serta terwujudnya generasi muslim paripurna / *insan kamil*.”

⁶Ali Musiron (55 Tahun), Pendiri HIMMATA, *Hasil Wawancara*, di Makassar, tanggal 04 Maret 2016.

⁷Lyliani Sunarno (45 Tahun), Kepala Lurah Ballaparang, *Hasil Wawancara*, di Makassar, tanggal 12 Maret 2016.

⁸Himpunan Majelis Taklim Sabilul Muttaqin (HIMMATA), *Anggaran Dasar dan Anggaran Rumah Tangga*, Bab Waktu dan Tempat. h. 2

⁹Ahmad Sholeh (44 Tahun), Pengurus HIMMATA, *Hasil Wawancara*, di Makassar, tanggal 28 Februari 2016.

MISI :

- a. Mengadakan kegiatan belajar mengajar di tingkat Taman Pendidikan Al-Qur'an
- b. Membangun hubungan persaudaraan antara sesama anggota majelis taklim.

3. Fungsi HIMMATA

HIMMATA berfungsi sebagai wadah penghimpun majelis-majelis taklim ethnias Jawa untuk bersama-sama melaksanakan Misi guna mencapai Visi dan tujuan bersama.

4. Letak Geografis dan Demografis Lokasi

Gedung sekretariat HIMMATA terletak di jalan Kelapa Tiga No. 31 A Kelurahan Ballaparang Kecamatan Rappocini Kota Makassar Provinsi Sulawesi selatan. Tepatnya berada 400 meter sebelah barat dari jalan AP. Pettarani Kota Makassar. Gedung sekretariat HIMMATA memiliki luas tanah 484 M².

5. Jumlah Anggota

Menurut data terakhir yang didapat pada buku induk HIMMATA tahun 2013-2014, masyarakat yang terdaftar sebagai anggota HIMMATA yaitu 368 KK dengan jumlah keseluruhan 1.627 Jiwa,¹⁰ dengan rincian sebagai berikut:

Tabel 3. Jumlah anggota HIMMATA

NO.	Jenis Kelamin	Jumlah
1.	Laki-Laki	876 Orang
2.	Perempuan	751 Orang
	Jumlah	1627

Sumber: Buku Induk HIMMATA Makassar Sulawesi Selatan Tahun 2013-2014

¹⁰Buku Induk HIMMATA Makassar Sulawesi Selatan Tahun 2013-2014

Table 4. Daftar KK Majelis Taklim

No.	Nama Majelis Taklim laki-laki	Nama Majelis Taklim Perempuan	Jumlah KK Majelis Taklim
1.	MT. Nurul Iman		50 KK
2.	MT. Darussalam		41 KK
3.	MT. Nurul Huda		44 KK
4.	MT. Al-Muttaqin		20 KK
5.	MT. Nurul Muslimin		27 KK
6.	MT. Tholabunnajiah		61 KK
7.	MT. Al-Ikhlas		17 KK
8.	MT. Bustanul Hidayah		21 KK
9.	MT. Al- Amin		11 KK
10.		MT. Tanbigul Ghofilin	26 KK
11.		MT. I' anatut Tholibin	20 KK
12.		MT. Al-Mar' atussholihah	16 KK
13.		MT. Khoirussalamah	14 KK
	Jumlah		368 KK

Sumber : Buku Daftar Iuran KK HIMMATA Tahun 2015-2016

6. Kondisi Sosial Masyarakat

HIMMATA adalah organisasi masyarakat Jawa yang terletak ditengah-tengah Kota Makassar, yang mana Kota Makassar telah dikenal sebagai kota yang berkembang, bahkan Kota Makassar juga biasa disebut sebagai kota metropolitan. Namun, Ahmad Sholeh mengatakan bahwa HIMMATA berdiri disekitar wilayah yang kondisi sosial masyarakatnya termasuk kurang berpendidikan, karena kebanyakan yang bertempat tinggal disekitar wilayah itu bekerja sebagai tukang becak, pengangguran, anak yang tidak lulus sekolah, dan sebagainya. Oleh sebab

itu, terkadang warga disekitar sering terlibat bentrok atau perang antar sesama warga hanya karena beberapa hal-hal yang sepele. Hanya sebagian kecil yang terlihat mempunyai hidup yang layak, namun meskipun demikian mereka juga tidak mempunyai cukup waktu untuk saling berinteraksi dengan warga lainnya.¹¹

Selain warga disekitar wilayah HIMMATA berdiri, Rakhmad Taufiq mengungkapkan bahwa ada kondisi sosial masyarakat yang berbeda dalam wilayah HIMMATA, yaitu para anggota HIMMATA sebagian besar bekerja sebagai penjaja tempe tahu keliling. Ada juga beberapa orang yang terbilang mapan dengan mendirikan pabrik tahu, pabrik kerupuk atau yang mempunyai beberapa warung sari laut, namun orang-orang tersebut hanya beberapa diantara seluruh anggota HIMMATA. Kondisi ekonomi menengah kebawah seperti itu menyebabkan kebanyakan orang Jawa tidak memiliki waktu luang di siang hari karena disibukkan dengan pekerjaan masing-masing, sehingga waktu untuk bersilaturahmi, menambah ibadah, mencari ilmu, sudah hampir tidak mungkin didapatkan disiang hari. Oleh karena itu, mayoritas masyarakat Jawa memilih masuk sebagai anggota HIMMATA yang mana memang hampir seluruh kegiatan ibadah ataupun dakwah diadakan malam hari.¹²

Berdasarkan kondisi sosial tersebut, HIMMATA akhirnya membuat beberapa program kegiatan yang diharapkan bisa membantu kebutuhan sosial masyarakat maupun kebutuhan beribadah dan beragama namun tetap tidak mengganggu proses mencari nafkah para masyarakat.¹³

¹¹Ahmad Sholeh (44 Tahun), Pengurus HIMMATA, *Hasil Wawancara*, di Makassar, tanggal 28 Februari 2016.

¹²Rakhmad Taufiq (48 Tahun), Ketua Umum HIMMATA, *Hasil Wawancara*, di Gedung HIMMATA Makassar, tanggal 03 Maret 2016.

¹³Nur Moh. Shodiq (43 Tahun), Sie. Ketua Ubudiyah HIMMATA, *Hasil Wawancara*, di Gedung HIMMATA Makassar, tanggal 02 Maret 2016

Adapun beberapa program kegiatan inti HIMMATA yaitu :

Tabel 5. Review Daftar Program Kegiatan HIMMATA

NO.	Seksi	Jenis Program	Waktu
1	Bidang Sosial	Memberikan santunan kepada anggota HIMMATA yang sakit maupun meninggal	Dilaksanakan setiap ada anggota yang sakit maupun meninggal
		Memberikan santunan kepada anak yatim piatu oleh seluruh anggota HIMMATA	Dilaksanakan setiap bulan muharram
2	Bidang Ubudiyah dan Dakwah	<i>Istighotsah</i>	Dilaksanakan setiap bulan satu kali pada hari kamis minggu ke empat
		Kajian Kitab Kuning	Dilaksanakan setiap hari ahad, senin, dan rabu.
		Pelatihan <i>da'i</i>	Dilaksanakan setiap bulan sekali
		Mengadakan acara peringatan-peringatan hari besar Islam	Dilaksanakan setiap tanggal peringatan hari besar Islam
3	Bidang Pendidikan	Mendirikan Taman Pendidikan Al-Qur'an (sudah terlaksana)	Setiap hari
		Mendirikan Madrasah Diniyah (sudah terlaksana)	Setiap hari

Sumber : Arsip data HIMMATA Makassar Sulawesi Selatan 2015-2016

Program-program kegiatan tersebut merupakan program inti HIMMATA yang selama ini telah menjadi salah satu metode untuk menyampaikan ataupun membina dakwah kepada seluruh anggota HIMMATA maupun kepada masyarakat disekitar. Selain program inti tersebut, salah satu kegiatan rutin yang menjadi metode pembinaan dakwah pada masyarakat yaitu pengajian majelis taklim yang rutin dilakukan satu kali setiap minggu yang dilaksanakan dirumah-rumah anggota majelis taklim secara bergiliran.

7. Struktur Kepengurusan HIMMATA

Berikut ini struktur kepengurusan organisasi HIMMATA :

STRUKTUR ORGANISASI HIMPUNAN MAJELIS TAKLIM SABILUL MUTTAQIN
(HIMMATA)

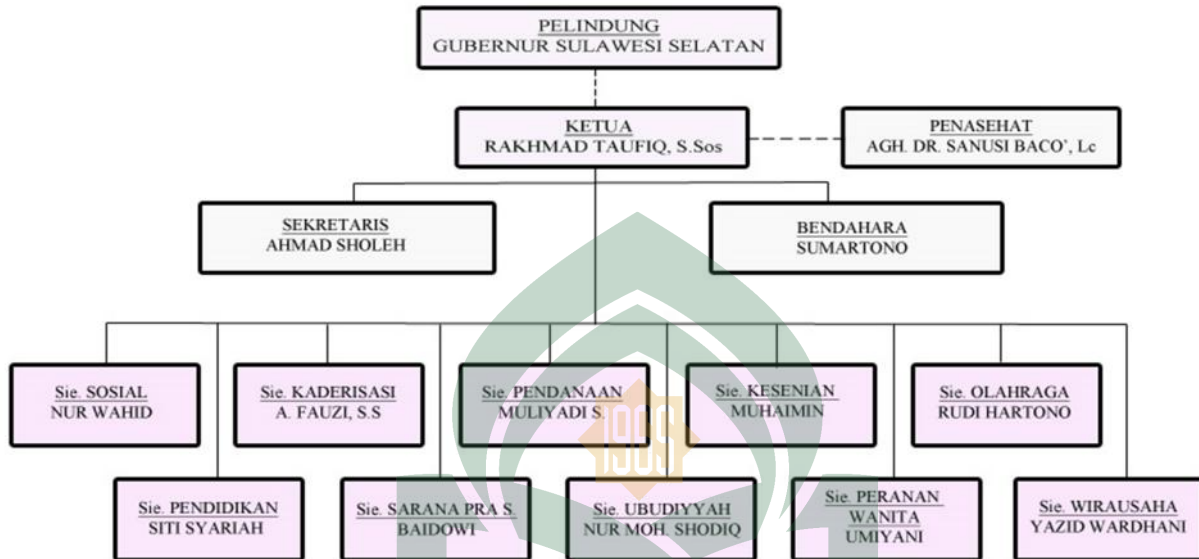

B. Metode Dakwah HIMMATA dalam Membina Masyarakat

Salah satu komitmen seorang muslim terhadap keislamannya adalah upaya menyerukan, menyebarkan, dan menyampaikan (mendakwahkan) Islam kepada orang lain, baik itu melalui perkataan ataupun melalui perbuatan yang bisa menjadi teladan bagi orang lain. Kegiatan penyeruan dan pengajakan kepada Islam mempunyai garis landasan serta tujuan yang hendak dicapai. Mengenai hal ini, Al-Qur'an sebagai rujukan dakwah mempunyai watak atau karakteristik yang khas. Kekhasannya dapat dilihat dari beberapa isyarat pernyataan-pernyataan yang diekspresikan Al-Qur'an.

Berbagai ekspresi tersebut dapat diturunkan beberapa pesan moral Al-Qur'an tentang penyampaian dakwah, antara lain bahwa dalam upaya penyebaran agama Islam perlu disampaikan dengan cara yang lebih baik, cara penuh kasih sayang, tidak muncul dari rasa kebencian. Bahkan walaupun terjadi permusuhan

harus dianggap seolah-olah menjadi teman yang baik. karena hakikat dakwah adalah bagaimana mengarahkan dan membimbing manusia dalam menemukan dan menyadari fitrahnya sehingga sasaran utamanya adalah jiwa nurani sebagai mata hatinya.¹⁴ Hal ini telah sangat relevan dengan prinsip dasar metode dakwah menurut Al-Qur'an yang terdapat pada Q.S. An-Nahl : 125, yaitu metode *al-hikmah*, *al-mauidzotul hasanah*, dan *al-mujadalah bi al-laty hiya ahsan*.

Rakhmad Taufiq mengatakan bahwa Himmata merupakan lembaga dakwah yang menjalankan bentuk dakwah *bi al-lisan* dan dakwah *bi al-hal* dalam berdakwah yang kemudian disampaikan kepada *mad'u* melalui metode dasar berdakwah yang telah disebutkan dalam Q.S. An-Nahl : 16/125, yaitu *al-hikmah*, *al-mau'idzah al-hasanah*, dan *al-mujadalah bi al-laty hiya ahsan*.¹⁵ Kehadiran Himmata ditengah-tengah masyarakat yang telah terbangun dan tertata dengan latar belakang budaya yang berbeda membuat Himmata harus benar-benar maksimal menyuarakan visi dan misinya kepada masyarakat sekitardengan kelembutan dan kasih sayang agar masyarakat bisa menerima kehadiran Himmata ditengah-tengah mereka tanpa ada rasa ketersinggungan pada masyarakat.¹⁶ Adapun bentuk dan metode dakwah Himmata yang selama ini dijalankan adalah :

1. Bentuk dakwah *bi al-lisan*

Nur Moh Shodiq menyatakan bahwa pada bentuk dakwah *bi al-lisan* ini Himmata menggunakan tiga metode dakwah, yaitu *bi al-hikmah*, *bi al-*

¹⁴Banyak ayat Al-Qur'an yang mengekspresikan cara dakwah itu harus dilakukan, yang dapat dijadikan prinsip-prinsip umum tentang watak atau karakteristik kegiatan dakwah Islam, antara lain : Q.S. Al-Furqan : 63, Q.S. Attaubah : 128, Q.S. Ar.Ra'ad : 22, Q.S. Al-Mu'minin : 96, Q.S. Fushilat : 34-35, Q.S. Al-Baqarah : 109, dan sebagainya.

¹⁵Rakhmad Taufiq (48 Tahun), Ketua Umum Himmata, *Hasil Wawancara*, di Makassar, tanggal 03 Maret 2016.

¹⁶AGH. Sanusi Baco' (79 tahun) , Ulama', *Hasil Wawancara*, di Makassar, tanggal 17 Maret 2016.

mauidzah al-hasanah, dan *bi al-mujadalah bi al-laty hiya ahsan*.¹⁷ Adapun penjelasannya sebagai berikut :

a. *Bi al hikmah*

Metode dakwah *bi al-hikmah* merupakan penyeruan atau pengajakan dengan cara baik, bijak, adil, filosofis, argumentatif, penuh kesabaran, dan sesuai dengan risalah *an-nubuwwah* dan ajaran al-Qur'an atau wahyu ilahi.

Rakhmad taufiq mengungkapkan bahwa dalam kehidupan sehari-hari seringkali dijumpai *muballigh-muballigh* baru dengan gaya dan model dakwahnya masing-masing. Fenomena *da'i* karbitan semakin marak dan merajalela, terlebih jika akan memasuki bulan Ramadhan. *Muballigh* yang tidak mampu memberi kepuasan materi dakwah kepada *mad'u* seperti dalil dan hadist yang cocok, kisah teladan pada zaman Nabi yang relevan, terkesan *muballigh* tersebut kurang menguasai materi dan hanya mengejar ketenaran semata.¹⁸

Da'i yang sukses biasanya berangkat dari kepiawaiannya dalam memilih kata, mengolah kalimat dan menyajikannya dalam kemasan yang menarik. *Da'i* tidak diperbolehkan hanya menyampaikan ajaran agama tanpa mengamalkannya. Kemampuan *da'i* untuk menjadi contoh nyata jamaahnya dalam bertindak adalah hikmah yang seharusnya tidak boleh ditinggalkan oleh seorang *da'i*. *Al-hikmah* didalam dakwah berjalan pada metode praktis dalam melakukan suatu perbuatan. Maksudnya yakni ketika seorang *da'i* akan memberikan ceramahnya pada saat tertentu, harus selalu memperhatikan realitas yang terjadi diluar, baik pada tingkat intelektual, pemikiran, psikologis, maupun sosial. Semua itu menjadi acuan yang harus dipertimbangkan. Selain itu, *al-hikmah* juga merupakan peringatan kepada

¹⁷Nur Moh. Shodiq (43 Tahun), Sie. Ketua Ubudiyah Himmata, Hasil Wawancara, di Gedung Himmata Makassar, tanggal 02 Maret 2016

¹⁸Rakhmad Taufiq (48 Tahun), Ketua umum Himmata, Hasil Wawancara, di Gedung Himmata Makassar, tanggal 03 maret 2016.

da'i untuk tidak menggunakan satu metode dakwah. Sebaliknya, mereka harus menggunakan berbagai macam metode sesuai dengan realitas yang dihadapi.¹⁹

Menciptakan generasi *da'i* yang berkualitas dan memahami tugas dan tanggung jawab seorang *da'i* merupakan hal yang tidak mudah. Nur Moh. Shodiq mengatakan bahwa berdakwah adalah menyampaikan ajaran yang baik, bukan asal bicara, melainkan harus disertai dengan ilmu berkomunikasi sehingga dapat menarik perhatian *mad'u*, dan tetap harus memperhatikan latar belakang *mad'u* untuk menyesuaikan materi yang akan disampaikan.²⁰

Para *muballigh* HIMMATA yang telah sering ditugaskan untuk menyampaikan ceramah dan khutbah di majelis-majelis taklim, masjid ataupun pada ceramah-ceramah agama yang rutin dilaksanakan disetiap kegiatan-kegiatan perayaan hari besar Islam seperti peringatan maulid Nabi Muhammad saw, perayaan isra' mi'raj, hari raya Idul fitri dan hari raya Idul adha, pengurus sering mengingatkan kepada seluruh *muballigh* untuk mempersiapkan materinya dengan baik sebaik-baiknya dan bertanggung jawab atas kebenaran materi yang disampaiakannya dengan mencantumkan dalil ataupun hadist yang relevan sebagai landasan materi dakwah yang dibawakan.²¹

Perihal *muballigh* yang memahami tugas dan tanggung jawab seorang *da'i*, Nur Moh. Shodiq mengatakan bahwa beliau merasa HIMMATA masih memiliki beberapa *muballigh* yang memenuhi standar, yaitu yang memiliki wawasan ilmu agama yang mendalam, berakhlak baik dan layak dijadikan contoh masyarakat, mengetahui metode berdakwah dengan baik, mampu mengenal

¹⁹M. Munir, *Metode Dakwah*, Cet-3 (Jakarta : kencana, 2009), h.12-13

²⁰Nur Moh. Shodiq (43 Tahun), Sie. Ketua Ubudiyah HIMMATA, *Hasil Wawancara*, di Gedung HIMMATA Makassar, tanggal 02 Maret 2016

²¹Rakhmad Taufiq (48 Tahun), Ketua umum HIMMATA, *Hasil Wawancara*, di Gedung HIMMATA Makassar, tanggal 03 maret 2016.

karakteristik *mad'u* serta mampu menyeimbangkan antara materi dakwah, kebutuhan *mad'u*. Namun mayoritas *muballigh* tersebut telah memiliki usia cukup tua, sehingga perlu diadakan pelatihan *da'i* kepada para calon *da'i* maupun *da'iyah* untuk meneruskan kegiatan berdakwah ini sehingga dapat berjalan dengan baik secara terus-menerus. Oleh karena itu di Himmata rutin dilaksanakan pelatihan *da'i* setiap satu kali dalam satu bulan dengan harapan para calon *da'i* bisa memahami tugas dan tanggung jawab yang akan diemban sebagai seorang *da'i*. Selain itu, para calon *da'i* juga diperkenalkan dengan berapa variasi cara penyampaian dakwah yang sesuai dengan zaman namun tidak mengurangi makna dan pesan yang terkandung dalam materi dakwah tersebut.²²

Menurut Sayyid Qutb dalam buku “Metode pengembangan dakwah”, mengatakan bahwa metode hikmah dapat terwujud apabila memperhatikan tiga faktor. Yaitu keadaan dan situasi *mad'u*, materi dakwah yang sesuai dengan kebutuhan *mad'u*, serta cara penyampaian yang variatif sesuai dengan keadaan kondisi *mad'u* pada saat itu.²³

Metode dakwah ceramah dalam Himmata dengan menggunakan prinsip *bi al hikmah* dilakukan dengan memberi materi-materi yang sesuai dengan kebutuhan masyarakat dengan memperhatikan kondisi *mad'u* pada saat itu tentunya dengan penguatan dalil ataupun hadis sebagai landasan materi dakwah yang dibawakan. Kemudian penuturan yang lembut serta kalimat-kalimat bijak yang tidak menyudutkan atau menjatuhkan salah satu *mad'u* juga menjadi perhatian khusus yang harus dipatuhi oleh seluruh *muballigh* Himmata agar

²²Nur Moh. Shodiq (43 Tahun), Sie. Ketua Ubudiyah Himmata, Hasil Wawancara, di Gedung Himmata Makassar, tanggal 02 Maret 2016

²³Asep Muhyidin dan Agus Ahmad Safei, *Metode Pengembangan Dakwah* (Bandung : Pustaka Setia, 2002), h. 80

tidak timbul kesalahfahaman dan ketersinggungan antar sesama jama'ah atau anggota Himmata.²⁴

b. Metode *al Mawidzah al Hasanah*

Metode dakwah *al Mawidzah al hasanah* yaitu pelajaran dan nasihat yang baik, berpaling dari perbuatan jelek melalui *tarhib* dan *targhib* (dorongan dan motivasi; penjelasan, keterangan, gaya bahasa, peringatan, penuturan, contoh teladan, pengarahan, dan pencegahan dengan cara halus.²⁵

Himmata yang telah menjadi rumah dakwah bagi masyarakat disekitar wilayah Himmata utamanya masyarakat Jawa tentu tidak lepas dari kegiatan-kegiatan berdakwah, baik itu dakwah *bi al lisan* maupun dakwah *bi al hal*. Ahmad Sholeh mengungkapkan bahwa dakwah *bi al lisan* biasanya di praktekkan dengan cara memberikan pelajaran, ceramah agama maupun sekedar menegur saudara jika melakukan kesalahan. Hal tersebut telah menjadi kegiatan rutin yang dibudidayakan didalam lingkup Himmata. Selain berdakwah dengan menggunakan metode *bi al hikmah* Himmata juga berdakwah melalui metode *bi al mawidzah al hasanah*.²⁶

Menurut yaqub yang dikutip dalam buku "Metode Pengembangan Dakwah", dakwah dengan metode *al mawidzah al hasana* harus memperhatikan faktor-faktor berikut: **pertama**, tutur kata yang lembut sehingga terkesan dihati. **Kedua**, menghindari sikap kasar. **Ketiga**, tidak menyebut kesalahan yang telah di

²⁴Nur Moh. Shodiq (43 Tahun), Sie. Ketua Ubudiyah Himmata, *Hasil Wawancara*, di Gedung Himmata Makassar, tanggal 02 Maret 2016

²⁵Asep Muhyidin dan Agus Ahmad Safei, *Metode Pengembangan Dakwah* (Bandung : Pustaka Setia, 2002), h. 82

²⁶Ahmad Sholeh (44 Tahun), Pengurus Himmata, *Hasil Wawancara*, di Makassar, tanggal 28 Februari 2016

lakukan oleh orang-orang yang di dakwahi kerana boleh jadi hal itu di lakukan atas dasar ketidaktahuan atau dengan niat baik.²⁷

Metode *bi al mauidzah al hasanah* didalam Himmata dipraktekkan dengan dua pendekatan, yaitu pendekatan personal²⁸ dan pendekatan pedidikan kepada para santri TPQ Sabilul Muttaqin yang juga merupakan salah satu lembaga dibawah naungan Himmata. Menurut Hafidzoh para santri dididik untuk selalu menggunakan kalimat-kalimat yang sopan dalam berinteraksi kepada orang lain dan sedini mungkin para santri dibina untuk tidak membiasakan diri berkata kotor dan jorok kepada orang lain terlebih kepada orang yang lebih tua maupun kepada sesama teman sebayanya.²⁹

Ahmad sholeh, salah satu pengurus Himmata mengatakan bahwa di Himmata proses membina masyarakat dengan menggunakan metode dakwah *bi al mauidzah al hasanah* tidak dilakukan dengan menganut pada jadwal-jadwal tertentu, melainkan dilakukan setiap saat jika ada kesempatan. Beliau mengatakan bahwa berdakwah dengan *mauidzah al hasanah* merupakan metode yang paling ringan untuk dipraktekkan sehari-hari. Terlebih lagi setiap anggota masyarakat Himmata termasuk para santri TPQ Sabilul Muttaqin telah menjadi layaknya saudara atau keluarga sendiri. Maka tidak sulit untuk menegur dan menasehati jika ada yang melakukan kesalahan, dengan catatan harus dilakukan dengan bijak dan penuh kesabaran tanpa menyudutkan orang tersebut.³⁰

²⁷Asep Muhyidin dan Agus Ahmad Safei, *Metode Pengembangan Dakwah* (Bandung : Pustaka Setia, 2002), h. 82

²⁸Pendekatan personal dilakukan dengan cara individual yaitu antara *da'i* dan *mad'u* langsung bertatap muka sehingga materi yang disampaikan langsung diterima dan biasanya reaksi yang ditimbulkan oleh *mad'u* akan langsung diketahui. Pendekatan dakwah seperti ini pernah dilakukan pada zaman Rasulullah ketika berdawah secara rahasia.

²⁹Hafidzoh (32 Tahun), Masyarakat, *Hasil Wawancara*, di Makassar, tanggal 14 Maret 2016

³⁰Ahmad Sholeh (44 Tahun), Pengurus Himmata, *Hasil Wawancara*, di Makassar, tanggal 28 Februari 2016

c. *Al Mujadalah bi al-laty hiya ahsan*

Metode dakwah *al mujadalah bi al-laty hiya ahsan* yaitu upaya dakwah melalui bantahan, diskusi, atau berdebat dengan cara terbaik, sopan, santun, saling menghargai dan tidak arogan. Diskusi dengan metode *ahsan* adalah dengan menyebut segi-segi persamaan antara pihak-pihak yang berdiskusi, kemudian membahas perbedaan-perbedaan kedua belah pihak untuk mencapai segi-segi persamaan pula.³¹

Menurut Nur Moh Shodiq beberapa program kegiatan HIMMATA yang digunakan sebagai metode dakwah adalah kajian kitab kuning merupakan salah satu program kegiatan HIMMATA yang menggunakan metode *al mujadalah bi al-laty hiya ahsan*. Kajian kitab kuning dijadikan salah satu kegiatan rutin di HIMMATA sebagai salah satu metode pendalaman bagi ilmu-ilmu yang telah didapatkan dahulu, maupun sebagai tambahan ilmu-ilmu baru yang belum pernah didapatkan. Terlebih lagi pada zaman sekarang ini pengajaran dan pendalaman ilmu agama sangat sedikit ditemui lagi. Kebanyakan pendidikan ilmu agama hanya sebatas membahas kulit luarnya sebagai bentuk formalitas pendidikan. Kajian kitab ini diselenggarakan untuk anggota HIMMATA secara umum, dengan nama kitab dan waktu yang berbeda dan dengan menggunakan metode penjelasan, diskusi, dan tanya jawab.³²

Berikut ini adalah nama-nama kitab yang dikaji di HIMMATA beserta waktu pelaksanaannya :

³¹Asep Muhyidin dan Agus Ahmad Safei, *Metode Pengembangan Dakwah* (Bandung : Pustaka Setia, 2002), h. 82-83

³²Nur Moh. Shodiq (43 Tahun), Sie. Ketua Ubudiyah HIMMATA, *Hasil Wawancara*, di Gedung HIMMATA Makassar, tanggal 02 Maret 2016

1) Kitab *Lubabu al Hadist*, yaitu kitab yang berisi 400 hadits nabawi dan atsar³³ yang diriwayatkan oleh Rasulullah dengan sanad yang sahih. Kitab ini terdiri dari empat puluh bab, masing-masing bab berisi sepuluh hadits. Penyusunnya adalah seorang muhadist besar al-Imam Jalalluddin as-Suyuthi. Kitab ini dikaji setiap dua minggu sekali pada malam senin dengan mendatangkan narasumber tetap yaitu pimpinan pondok pesantren Mahyajatul Qurra', Lassang, Takalar.

2) Kitab *Safinah an-najah*, yaitu sebuah kitab ringkas mengenai dasar-dasar ilmu fikih menurut mazhab Syafi'i. Kitab ini ditujukan bagi pelajar dan pemula sehingga hanya berisi kesimpulan hukum fikih saja tanpa menyertakan dalil dan dasar pengambilan dalil dalam penetapan hukum. Kitab ini merupakan kitab kedua yang dikaji setiap dua minggu sekali dengan mendatangkan narasumber tetap yaitu pimpinan pondok pesantren Mahyajatul Qurra', Lassang, Takalar. Kitab ini akan dikaji hanya jika kitab *Lubab al Hadist* telah khatam.

3) Kitab *Durratu an Nasihin*, judul kitab ini memiliki arti yaitu mutiara para penasehat merupakan suatu kitab yang menghimpun mutiara nasehat, peringatan-peringatan, dan juga kisah-kisah menarik yang meliputi ranah duniawi dan ukhrawi. Kitab ini sudah lama menjadi kitab yang dikaji oleh santri-santri pondok pesantren dan juga masyarakat Indonesia sendiri.

Kitab ini memuat berbagai kisah (hikayat) maupun keutamaan-keutamaan dari setiap ibadah. Misalnya keutamaan puasa, keutamaan bulan rajab, sya'ban, ramadhan, serta shalat sunat (tarawih, witr, dluha, tasbih, dan tahajud). Kemudian, di dalamnya tertulis keutamaan atau fadilah shalat

³³Hadis atsar yaitu Segala sesuatu yang diriwayatkan dari sahabat, dan boleh juga disandarkan pada perkataan Nabi SAW.

berjamaah, menghormati orang tua, dan berzikir, yang didukung dengan ayat-ayat alquran. Totalnya memuat sekitar 75 pasal (penjelasan) keutamaan yang berkaitan dengan setiap topik yang dibahas.³⁴

4) Kitab nahwu sharaf, nahwu dan sharaf merupakan bagian dari ‘*ulumu al ‘Arabiyyah*, yang bertujuan untuk menjaga dari kesalahan pengucapan maupun tulisan. Ilmu nahwu adalah ilmu yang membahaskan tentang aturan akhir struktur *kalimah* (kata) apakah berbentuk *rafa’*, *nashab*, *jar*, *jazm*. Sedangkan ilmu shorof adalah ilmu yang membahaskan tentang *shighah* (bentuk) kalimah Arab dan hal ihwalnya dari mulai huruf asli, tambahan, *shohih*, sampai kepada ‘*illat-nya*.

Nur Moh Shodiq menjelaskan bahwa kitab nahwu sharaf dan kitab *durratun nashihin* ini dikaji tiga kali dalam satu minggu yaitu setiap hari ahad malam, senin malam, dan selasa malam. Semua kitab tersebut dikaji dengan metode *mujadalah* atau pendekatan diskusi. Salah seorang pembawa materi memimpin jalannya kajian dengan memulai membacakan bab yang akan dibahas, lalu menjelaskan maksud pembahasan. Kemudian anggota yang belum mengerti segera mengajukan pertanyaan yang kemudian akan didiskusikan dengan meminta pendapat dari para anggota lainnya.³⁵

Menurut Asep Muhyidin ada beberapa prinsip yang harus diperhatikan dalam memakai metode *mujadalah bi al-laty hiya ahsan* ini, yakni :**pertama**, tidak merendahkan pihak lawan apalagi menjelek-jelekkkan sehingga ia merasa yakin bahwa tujuan diskusi bukanlah mencari kemenangan, melainkan menundukkannya agar ia sampai pada kebenaran. **Kedua**, tujuan diskusi hanyalah

³⁴<http://www.tongkroanganislami.net/2014/11/sekilas-tentang-kitab-durrotun-nasihini.html>
(Diakses pada sabtu, 09 April 2016)

³⁵Nur Moh. Shodiq (43 Tahun), Sie. Ketua Ubudiyah HIMPATA, Hasil Wawancara, di Gedung HIMPATA Makassar, tanggal 02 Maret 2016

semata-mata menunjukkan kebenaran sesuai dengan ajaran Islam. **Ketiga**, tetap menghormati pihak lawan, sebab jiwa manusia tetap memiliki harga diri. Ia tidak boleh merasa kalah dalam diskusi sehingga harus diupayakan agar ia tetap merasa dihargai dan dihormati.³⁶

2. Bentuk Dakwah *bi al hal*

Selain menggunakan bentuk dakwah *bi al lisan*, Rakhmad Taufiq mengatakan bahwa Himmata juga menjalankan bentuk dakwah *bi al hal* agar proses berdakwah lebih efektif. Beberapa contoh bentuk dakwah *bi al hal* yang dilaksanakan oleh Himmata untuk membina masyarakat adalah memberi santunan untuk anggota Himmata yang sakit maupun yang meninggal dan menggelar acara santunan untuk anak yatim piatu dan kaum duafa.³⁷

Bentuk dakwah *bi al hal* yang dilaksanakan Himmata yang pertama yaitu memberi santunan kepada anggota yang sakit dan meninggal. Menurut Ahmad Kholiq menjenguk dan menyantuni orang sakit dan meninggal merupakan program kegiatan tertua di Himmata, karena berangkat dari masalah inilah Himmata digagas dan didirikan.³⁸ Di Himmata seluruh kepala keluarga yang terdaftar wajib membayar iuran sebesar Rp. 10.000,-/bulan dan setiap jiwa yang terdaftar sebagai anggota Himmata berhak mendapatkan bantuan santunan saat sakit ataupun meninggal, dengan kualifikasi sebagai berikut :

Dewasa sakit	: Mendapat santunan sebesar Rp. 1.000.000,-/orang
Dewasa meninggal	: Mendapat santunan sebesar Rp. 1.500.000,-/orang
Anak-anak sakit	: Mendapat santunan sebesar Rp. 750.000,-/orang

³⁶Asep Muhyidin dan Agus Ahmad Safei, *Metode Pengembangan Dakwah* (Bandung : Pustaka Setia, 2002), h. 84

³⁷Rakhmat Taufiq, Ketua Umum Himmata, *Hasil Wawancara*, di Gedung Himmata Makassar, tanggal 03 Maret 2016

³⁸Ahmad Kholiq (65 Tahun), Pendiri Himmata, *Hasil Wawancara*, di Makassar, tanggal 02 Maret 2016.

Anak-anak meninggal : Mendapat santunan sebesar Rp. 1.000.000,- /orang

Anggota HIMMATA yang sakit dan berhak mendapat santunan adalah yang telah 2x24 jam di Opname.

Proses pemberian santunan kepada anggota HIMMATA yang sakit maupun yang meninggal yaitu ketua majelis taklim yang anggotanya sakit ataupun meninggal harus melapor kepada kepala bidang sosial yang selanjutnya akan diteruskan laporannya kepada bendahara umum. Kemudian bendahara umum wajib memberikan dana beserta kuitansinya sesuai klasifikasi yang telah ditentukan kepada kepala bidang sosial yang selanjutnya akan langsung diberikan kepada keluarga yang sakit ataupun meninggal.³⁹

Menurut Mia Alfadhillah program ini sangat sederhana namun memberikan dampak yang luar biasa kepada anggota yang menerimanya karena santunan tersebut akan sangat membantu guna membayar biaya pengobatan (jika sakit) dan sebagai biaya pengurusan jenazah (jika meninggal). Selain itu program ini mengajarkan masyarakat bahwa menjenguk orang sakit merupakan salah satu bentuk motivasi dan dorongan positif untuk orang yang sakit agar segera sembuh.⁴⁰

Bentuk dakwah *bi al hal* yang dilaksanakan HIMMATA yang kedua adalah menyantuni anak yatim dan kaum duafa. Didalam Islam kita dianjurkan untuk berbuat baik dengan semua manusia, terutama pada anak yatim piatu. Bahkan di dalam Al-quran telah dijelaskan mengenai sebagian harta umat muslim yang merupakan hak dari anak yatim. Sebagaimana firman Allah dala Q.S Al-Anfaal/8:41.

³⁹Nur Moh. Shodiq (43 Tahun), Sie. Ketua Ubudiyah HIMMATA, *Hasil Wawancara*, di Gedung HIMMATA Makassar, tanggal 02 Maret 2016

⁴⁰ Mia Alfadhillah (22 tahun), Masyarakat, *Hasil Wawancara*, di Makassar, tanggal 20 Maret 2016

﴿ وَأَعْلَمُوا أَنَّمَا غَنِمْتُمْ مِنْ شَيْءٍ فَإِنَّ لِلَّهِ خُمُسَهُ وَلِلرَّسُولِ وَلِذِي الْقُرْبَىٰ وَالْيَتَامَىٰ
 وَالْمَسْكِينِ وَالْأَسْبَابِ . . . إِن كُنْتُمْ ءَامَنْتُمْ بِاللَّهِ وَمَا أَنْزَلْنَا عَلَىٰ عَبْدِنَا يَوْمَ
 الْفُرْقَانِ يَوْمَ التَّقَىٰ أَجْمَعِ ۗ وَاللَّهُ عَلَىٰ كُلِّ شَيْءٍ قَدِيرٌ ﴾

Terjemahnya :

“Ketahuilah, Sesungguhnya apa saja yang dapat kamu peroleh sebagai rampasan perang, Maka Sesungguhnya seperlima untuk Allah, rasul, kerabat rasul, anak-anak yatim, orang-orang miskin dan ibnussabil, jika kamu beriman kepada Allah dan kepada apa yang kami turunkan kepada hamba kami (Muhammad) di hari Furqaan, yaitu di hari bertemunya dua pasukan. dan Allah Maha Kuasa atas segala sesuatu.”⁴¹

Memberi santunan kepada anak yatim memang memiliki keutamaan tersendiri, oleh karena itu banyak masyarakat yang menjadikan acara santunan sebagai budaya yang dilestarikan. Ahmad Kholiq menceritakan tentang budaya santunan di pulau Jawa bahwasanya di pulau Jawa santunan yatim piatu sudah menjadi syiar dakwah yang paling digalakkan setiap tahunnya. Di pulau Jawa sangat jarang ditemui panti-panti asuhan yang mengasuh anak-anak yatim sampai berpuluh bahkan beratus-ratus orang, namun disetiap tahun masyarakat Jawa selalu mengadakan acara santunan yatim piatu yang mana bentuk santunannya tidak harus berupa uang, melainkan justru lebih banyak yang memberi santunan berupa kambing ataupun sapi, dengan harapan melalui kambing dan sapi itulah si anak yatim tersebut dapat dilatih bekerja mandiri sehingga hasil dari pekerjaannya mengembala sapi tersebut dapat digunakan untuk membiayai hidup mereka. Hal ini dilakukan agar sifat malas dan manja tidak dipelihara oleh anak-anak utamanya anak yatim. Mayoritas masyarakat Jawa memandang anak yatim sebagai ladang pahala yang jika dibiarkan tidak terurus akan menjadi kerugian besar bagi dirinya. Maka tidak heran jika di Himmata

⁴¹AGH. Sanusi Baco' (79 tahun) , Ulama', *Hasil Wawancara*, di Makassar, tanggal 17 Maret 2016.

sudut pandang masyarakat Jawa terhadap anak yatim tetap sama seperti saat masih di kampung halaman.⁴²

Kegiatan santunan anak yatim dan kaum duafa ini rutin setiap tahunnya digelar oleh HIMMATA setiap bulan muharram. Adapun proses pelaksanaan kegiatan santunan anak yatim dan kaum duafa menurut Nur Moh Shodiq adalah sebagai berikut :

- a. Jauh hari sebelum kegiatan diselenggarakan, beberapa anggota HIMMATA diamanahkan untuk mendata anak-anak yatim yang berada disekitar lingkungan tempat tinggalnya. Kemudian penanggung jawab acara mengambil 20 orang anak yatim yang akan disantuni dan 5 orang kaum duafa dari kalangan lansia yang selanjutnya anak-anak yatim dan lansia tersebut diundang untuk menghadiri acara santunan yang akan diadakan di HIMMATA.
- b. Beberapa hari sebelum kegiatan dimulai, undangan kepada seluruh anggota HIMMATA dan masyarakat sekitar telah disebar, dengan menginformasikan kepada seluruh tamu undangan bahwa jumlah anak yatim yang akan disantuni sebanyak 20 anak, dan 5 orang lansia dari kaum duafa. Hal ini sudah menjadi tradisi bahwasanya, kegiatan santunan tersebut telah dijadikan ladang pahala dan kesempatan bagi siapa saja yang ingin menyisihkan sebagian hartanya untuk anak yatim. Oleh karena itu, menginformasikan kepada masyarakat mengenai jumlah anak yang disantuni sangatlah penting, agar masyarakat bisa menyiapkan berapa jumlah harta yang disisihkan untuk diberikan kepada anak-anak yatim. Biasanya berupa uang ataupun bingkisan.

⁴²Ahmad Kholiq (65 Tahun), Pendiri HIMMATA, *Hasil Wawancara*, di Makassar, tanggal 02 Maret 2016.

c. Pada hari H pelaksanaan kegiatan santunan, acara akan diselenggarakan sebagaimana biasa, yaitu dimulai dengan pembukaan, pembacaan ayat suci Al-Qur'an, sambutan-sambutan, ceramah/tausiah, kemudian santunan kepada anak yatim dan kaum duafa yang telah diundang, lalu ditutup dengan do'a. Pada saat santunan, seluruh anak yatim dan kaum duafa yang diundang dipersilahkan duduk di atas panggung yang telah disediakan dengan membawa kantong plastik besar untuk tempat amplop. Kemudian seluruh tamu undangan yang telah menyiapkan beberapa amplop berisi uang ataupun bingkisan sesuai jumlah anak yatim dan kaum duafa yang diundang dipersilahkan naik ke panggung dan memberikan langsung kepada anak yatim dan kaum duafa tersebut. Moment ini selalu digunakan para tamu undangan untuk memperoleh berkah sebanyak-banyaknya dengan mengusap kepala dan rambut anak yatim, sebagaimana Rasulullah bersabda :

“Barangsiapa yang mengusap kepala anak yatim karena sayang, maka Allah mencatat baginya dengan setiap rambut yang tersentuh tangannya satu kebaikan, serta dengan setiap rambut itu Allah menghapus satu dosa daripadanya dan menaikkan satu derajat”.

Bagi para tamu yang belum sempat menyiapkan amplop uang atau bingkisan yang sesuai dengan jumlah anak yatim dan kaum duafa, maka penanggung jawab acara telah menyiapkan wadah tersendiri yang berfungsi sebagai kotak amal yang nantinya berapapun jumlah yang diperoleh dari kotak amal tersebut akan dibagi rata sesuai dengan jumlah anak yatim dan kaum duafa yang diundang.⁴³

Tidak hanya itu, Ahmad Sholeh juga menambahkan bahwa Himmata juga memberikan peluang kepada kaum muslimin muslimat ataupun anggota majelis taklim yang tergabung dalam Himmata baik secara individu maupun

⁴³Nur Moh. Shodiq (43 Tahun), Pengurus Himmata (Kepala sie. Ubudiyah), *Hasil Wawancara*, di Makassar, tanggal 02 Maret 2016.

secara berkelompok yang ingin menjadi bapak atau ibu asuh dari anak yatim tersebut, yang ingin membiayai baik pendidikan sekolah, pendidikan al-qur'an, maupun yang ingin menanggung seluruh biaya kehidupan anak tersebut.⁴⁴ Seperti yang diungkapkan oleh Rakhmad Taufiq bahwa contoh yang telah berjalan selama ini adalah salah satu majelis taklim yang tergabung di Himmata yaitu majelis taklim Tanbighul Ghofilin telah menjadi majelis asuh dari anak yatim asal Bulukumba yang bernama Reza Surya Jaya yang menempuh pendidikan di Pondok Pesantren Modern Mahyajatul Qurra, Lassang, kab. Takalar selama 3 tahun. Majelis taklim tanbighul ghofilin ini menanggung seluruh biaya pendidikan dan biaya hidup Reza selama berada di pondok pesantren tersebut. Dan kini, majelis taklim tersebut juga sedang menjadi majelis asuh yang menanggung biaya pendidikan bagi 4 orang anak yatim yang sedang belajar di TPA Sabilul Muttaqin, Makassar.⁴⁵

Rakhmad menambahkan bahwa tujuan Himmata menyelenggarakan santunan ini yaitu untuk membantu sebagian kebutuhan anak yatim maupun kaum duafa dan berupaya untuk tidak menjadikan anak-anak tersebut yatim pendidikannya, akhlaknya maupun moralnya. Sehingga diharapkan dari santunan ini anak-anak yatim dapat tetap melanjutkan pendidikannya, sehingga akan terbentuk anak-anak yang cerdas dan berakhlakul karimah.⁴⁶

Kegiatan santunan anak yatim seperti ini termasuk dalam bentuk dakwah *bi al qudwah al-hasanah*, yaitu melalui keteladanan. *Qudwah* adalah sarana yang

⁴⁴Ahmad Sholeh (44 Tahun), Pengurus Himmata, *Hasil Wawancara*, di Makassar, tanggal 28 Maret 2016.

⁴⁵Rakhmat Taufiq, Ketua Umum Himmata, *Hasil Wawancara*, di Makassar, tanggal 03 Maret 2016

⁴⁶Rakhmat Taufiq, Ketua Umum Himmata, *Hasil Wawancara*, di Makassar, tanggal 03 Maret 2016

paling ampuh dalam menyampaikan da'wah. Membina masyarakat⁴⁷ dengan *qudwah* atau keteladanan memiliki pengaruh yang paling besar dan paling efektif untuk membawa manusia ke jalan kebaikan. Maka wajarlah jika ada sebuah prinsip “*al-qudwah qablah ad-da'wah*”. Keteladananlah yang harus ditunjukkan sebelum terjun berda'wah secara penuh. Prinsip inilah yang mesti ditanam pertama kali oleh setiap da'i agar da'wahnya mencapai kesuksesan.⁴⁸

Kegiatan memberi santunan kepada orang sakit atau meninggal dan memberi santunan kepada anak yatim serta kaum duafa merupakan dua contoh bentuk dakwah *bi al hal* Himmata yang mempunyai pengaruh cukup besar dikalangan masyarakat. Kegiatan tersebut menjadi salah satu bentuk penyadaran terhadap masyarakat bahwasanya harta dan kekayaan yang kita miliki tidak sepenuhnya menjadi milik kita sendiri melainkan terdapat pula harta dan hak anak yatim serta kaum duafa didalamnya. Begitupun dengan memberi santunan kepada orang yang sakit atau meninggal, hal tersebut mengajarkan tentang rasa kemanusiaan dan kepedulian terhadap sesama saudara meskipun kita berasal dari suku dan daerah yang berbeda.⁴⁹

C. *Faktor pendukung dan penghambat Himmata dalam membina masyarakat di Kota Makassar*

Menjalankan program kegiatan Himmata dalam membina masyarakat di Kota Makassar tentu tidak seluruhnya berjalan dengan mulus tanpa hambatan,

⁴⁷Parson, dalam bukunya *The Integration Of Social Work Practice*, California Wardworth.inc. menyatakan bahwa proses pembinaan yang kedua adalah Asas Mezzo, yaitu pembinaan yang dilakukan pada sekelompok klien (masyarakat), metode ini dilakukan dengan kelompok, tujuannya untuk meningkatkan kesadaran, pengetahuan, keterampilan, dan sikap dalam menghadapi permasalahan.

⁴⁸Abdullah, “Urgensi Qudwah dalam Dakwah”, *Official Website* : <http://sabiluna.tripod.com/edisi02/qudwah.htm> (Diakses pada Sabtu, 19 Maret 2016)

⁴⁹Lyliani Sunarno (45 Tahun), Kepala Lurah Ballaparang, *Hasil Wawancara*, Makassar, 12 Maret 2016.

berikut ini akan dijelaskan beberapa faktor pendukung dan juga faktor penghambat dalam menjalankan metode dakwahnya dalam membina masyarakat :

1. Faktor pendukung

Rakhmad Taufiq memaparkan beberapa faktor-faktor pendukung Himmata sehingga kegiatan-kegiatan dakwah Himmata dapat berjalan dengan baik, beberapa faktor pendukung tersebut adalah sebagai berikut :⁵⁰

- a. Semakin banyak warga Jawa yang tinggal dan menetap di Kota Makassar maka semakin banyak yang membutuhkan tempat atau sarana untuk memenuhi kebutuhan rohaninya, seperti kebutuhan mendengar dan mengikuti pengajian, zikir bersama, mendengarkan pencerahan-pencerahan rohani dengan ceramah agama, serta turut berjuang di jalan Allah. Sehingga Himmata menjadi salah satu pilihan yang dianggap tepat untuk memenuhi kebutuhan tersebut.
- b. Menurut penceramatan Rakhmad, sistem dakwah yang banyak ditemui di daerah sekitar tempat tinggal masyarakat kebanyakan hanya bersifat teori berupa ceramah hanya diacara-acara tertentu, ataupun khutbah disetiap hari jumat, tanpa adanya tindak lanjut berupa pembinaan dari teori yang diberikan. sementara banyak warga Jawa yang menginginkan adanya pembinaan untuk mengamalkan atau mempraktekkan teori-teori tersebut.⁵¹ Lyliani Sunarno menambahkan bahwa manfaat yang diberikan Himmata sebagai tempat mengamalkan atau mempraktekkan ilmu agama yang selama ini masyarakat dapatkan merupakan hal positif yang harus selalu dijaga, karena tidak banyak

⁵⁰Rakhmat Taufiq, Ketua Umum Himmata, *Hasil Wawancara*, di Makassar, tanggal 03 Maret 2016

⁵¹Rakhmat Taufiq, Ketua Umum Himmata, *Hasil Wawancara*, di Makassar, tanggal 03 Maret 2016

organisasi yang mengolah lembaganya menjadi layaknya pesantren bagi para orang tua.⁵²

- c. Kesibukan masyarakat dibidang ekonomi yang sangat padat di siang ataupun sore hari serta kurangnya ilmu pengetahuan agama para orang tua sehingga diperlukan sebuah lembaga atau sistem untuk mendidik putra-putri mereka selama para orang tua mencari rezki sehingga para orang tua tidak perlu khawatir tentang keamanan serta pendidikan tambahan putra-putri mereka utamanya dalam hal pembekalan ilmu agama dan pembinaan akhlak anak yang terkesan sering terlupakan sebab kesibukan orang tua.⁵³
- d. Menurut Lyliani respon positif dari masyarakat setempat utamanya masyarakat Makassar tentang metode dakwah HIMMATA sangat baik. Hal ini dibuktikan pada mayoritas masyarakat setempat mempercayakan HIMMATA untuk mendidik putra-putrinya dalam hal pengenalan dasar-dasar ilmu agama dan pendidikan akhlak, selain itu kontribusi masyarakat disetiap acara HIMMATA juga cukup memuaskan.⁵⁴
- e. Nur Moh Shodiq juga menambahkan poin tentang faktor pendukung berjalannya kegiatan HIMMATA dengan baik adalah karena sumber daya manusia yang memadai karena selain banyak, mayoritas para anggota dan tenaga kerja HIMMATA memiliki latar belakang pendidikan pesantren sehingga tidak mengalami kesulitan untuk mencari tenaga pendidik maupun Pembina.⁵⁵

⁵²Lyliani Sunarno (45 Tahun), Kepala Lurah Ballaparang, *Hasil Wawancara*, di Makassar, tanggal 12 Maret 2016.

⁵³Rakhmat Taufiq, Ketua Umum HIMMATA, *Hasil Wawancara*, di Makassar, tanggal 03 Maret 2016

⁵⁴Lyliani Sunarno (45 Tahun), Kepala Lurah Ballaparang, *Hasil Wawancara*, di Makassar, tanggal 12 Maret 2016.

⁵⁵Nur Moh. Shodiq, Sie. Ketua Ubudiyah HIMMATA, *Hasil Wawancara*, di Makassar, tanggal 02 Maret 2016

- f. Adanya tingkat kesadaran masyarakat tentang makna “menginfakkan sebagian harta di jalan Allah” yaitu membantu membangun sebuah wadah atau lembaga guna menyiarkan dakwah, baik itu bantuan berupa dana, tenaga, maupun pikiran. Sehingga kegiatan ataupun program-program kerja HIMMATA sejauh ini dapat dilaksanakan dengan baik. Dan,
- g. Dukungan dan motivasi yang kuat dari keluarga besar ketua MUI yaitu AGH. DR. Sanusi Baco, Lc. Juga menjadi salah satu faktor pendukung yang sangat berpengaruh bagi HIMMATA.⁵⁶

2. Faktor penghambat

Selain banyaknya faktor pendukung yang membantu berjalannya metode dakwah HIMMATA dengan lancar, ada juga banyak faktor penghambat yang seringkali menjadi kendala dalam menjalankan metode dakwah HIMMATA. Berikut ini beberapa faktor penghambat HIMMATA :

- a. Menurut Rakhmad latar belakang pendidikan, pengalaman, dan asal daerah pengurus HIMMATA yang berbeda menjadi salah satu penghambat proses pembinaan masyarakat karena perbedaan tersebut membentuk pola pikir dan sudut pandang yang berbeda, sehingga beberapa kali mengakibatkan perbedaan pendapat dalam mengambil sebuah keputusan.⁵⁷
- b. Ahmad Sholeh mengatakan bahwa hampir seluruh kegiatan pengajian HIMMATA dilakukan di malam hari, sebab pada siang hari mayoritas masyarakat utamanya anggota HIMMATA memiliki kesibukan masing-masing dibidang ekonomi, sehingga beberapa program kurang berjalan lancar.

⁵⁶Ahmad Sholeh (44 Tahun), Pengurus HIMMATA, *Hasil Wawancara*, di Makassar, tanggal 28 Maret 2016

⁵⁷Rakhmat Taufiq, Ketua Umum HIMMATA, *Hasil Wawancara*, di Makassar, tanggal 03 Maret 2016

Kecuali untuk program Taman pendidikan Al-Qur'an (TPQ) yang dilakukan di sore hari.⁵⁸

- c. Masyarakat Makassar kurang terbiasa dengan budaya dakwah masyarakat Jawa yang cenderung memakan waktu lama. Seperti istigosah, perayaan hari besar Islam, serta acara-acara besar Himmata seperti wisuda santri yang biasanya diselenggarakan hingga larut malam, sehingga menurut Mia beberapa masyarakat tidak mengikuti acara hingga selesai.⁵⁹
- d. AGH. Sanusi Baco' mengungkapkan bahwa pada beberapa kegiatan, Himmata menggunakan pengeras suara yang terlalu keras dan terdengar hingga keluar area Himmata, sehingga beberapa masyarakat setempat merasa terganggu.⁶⁰
- e. Mia menambahkan bahwa salah satu kekurangan Himmata adalah sebagian *muballigh* Himmata yang memiliki latar belakang pesantren *salafiyah* kurang memiliki pengetahuan berbahasa Indonesia dengan baik dan benar, sehingga terkadang saat memberikan ceramah pada beberapa acara besar Himmata *muballigh* cenderung menggunakan bahasa Jawa, sementara *audience / mad'u* tidak semuanya terdiri dari masyarakat Jawa.⁶¹
- f. Selain itu, Nur Moh Shodiq juga mengatakan bahwa faktor bahasa Jawa yang masih sangat kental dikalangan masyarakat Jawa juga menjadi salah satu hambatan besar bagi Himmata karena hal tersebut menjadikan komunikasi

⁵⁸Ahmad Sholeh (44 Tahun), Pengurus Himmata, *Hasil Wawancara*, di Makassar, tanggal 28 Maret 2016

⁵⁹Mia Alfadhillah (22 tahun), Masyarakat, *Hasil Wawancara*, di Makassar, tanggal 20 Maret 2016

⁶⁰AGH. Sanusi Baco' (79 tahun), Ulama', *Hasil Wawancara*, di Makassar, tanggal 17 Maret 2016.

⁶¹Mia Alfadhillah (22 tahun), Masyarakat, *Hasil Wawancara*, di Makassar, tanggal 20 Maret 2016

antar masyarakat Jawa dan masyarakat Makassar kurang terjalin dengan akrab.⁶²

- g. Pengembangan sarana tempat yang tidak memungkinkan lagi karena tempat berdirinya Himmata berada ditengah-tengah masyarakat yang padat, sehingga menurut Rakhmad untuk menjadikan Himmata menjadi sebuah lembaga yang lebih besar butuh sarana di tempat lain.⁶³



⁶²Nur Moh. Shodiq, Sie. Ketua Ubudiyah Himmata, *Hasil Wawancara*, di Makassar, tanggal 02 Maret 2016

⁶³Rakhmat Taufiq, Ketua Umum Himmata, *Hasil Wawancara*, di Makassar, tanggal 03 Maret 2016

BAB V

PENUTUP

A. Kesimpulan

Berdasarkan penelitian yang telah dilakukan peneliti tentang Himpunan Majelis Taklim Sabilul Muttaqin (HIMMATA) dalam membina masyarakat di Kota Makassar (Studi metode dakwah) maka dapat disimpulkan sebagai berikut :

1. Bentuk dakwah HIMMATA dalam membina Masyarakat di Kota Makassar ada dua, yaitu *bi al hal* dan *bi al lisan*. Kemudian metode yang HIMMATA gunakan yaitu *bi al-hikmah*, *al mauidzah al-hasanah*, dan *al-mujadalah bi al lathy hiya ahsan*. Ketiga prinsip dasar metode dakwah tersebut diaplikasikan HIMMATA dalam bentuk program kerja yang berbeda-beda. yaitu :

- a. Memberikan santunan kepada anggota HIMMATA yang sakit ataupun meninggal. Ini merupakan program kerja utama HIMMATA yang termasuk metode dakwah *bil-hal al-qudwah* yaitu dakwah melalui perbuatan keteladanan. Yang juga menggunakan prinsip *al-hikmah* yaitu bertutur kata yang baik saat memberikan santunan kepada anggota yang sakit ataupun kepada keluarga dari anggota yang meninggal.
- b. Memberikan santunan kepada anak yatim dan piatu serta kaum duafa, yang juga termasuk dalam metode dakwah *bi al hal* yaitu dakwah melalui perbuatan atau keteladanan. Selain memberikan pelajaran kasih sayang dan rasa peduli sesama muslim kepada para anak yatim dan kaum duafa, hal ini juga menjadi sebuah penyadaran bagi masyarakat bahwa didalam harta yang kita miliki juga tersimpan harta milik orang lain. Sehingga program ini melatih sifat kepedulian, kemanusiaan, kedermawanan, serta keikhlasan berbagi bagi masyarakat.

c. Kajian kitab kuning, program ini merupakan kegiatan yang mengkaji kitab referensi keagamaan yang merupakan produk pemikiran para ulama pada masa lampau (al-salaf) yang ditulis dengan format khas pra modern, sebelum abad ke 17 M. Kajian ini telah menggunakan salah satu prinsip metode dakwah yaitu *al mujadalah bi al lathy hiya ahsan* karena kajian ini dilaksanakan dengan metode penjelasan dan metode diskusi serta tanya jawab.. Adapun kitab-kitab yang dikaji adalah :

1. Kitab *Lubabul hadits*
2. Kitab *Safinatunnajah*
3. Kitab *Durratun Nashihin*
4. Kitab Nahwu sharaf

Kitab Nahwu Sharaf dan kitab *Durratun Nashihin* ini dikaji tiga kali dalam satu minggu yaitu setiap hari ahad malam, senin malam, dan selasa malam.

2. Faktor pendukung dan faktor penghambat.

Selalu ada ruang untuk faktor pendukung dan faktor penghambat disetiap kegiatan atau lembaga, begitu pula di Himmata dalam membina masyarakat di Kota Makassar. Ada berbagai macam faktor-faktor yang mendukung Himmata, yaitu :

- a. Semakin banyak warga Jawa yang tinggal dan menetap di Kota Makassar.
- b. Sistem dakwah yang banyak ditemui di daerah sekitar hanya bersifat teori.
- c. Kesibukan masyarakat dibidang ekonomi yang sangat padat
- d. Respon positif dari masyarakat tentang metode dakwah Himmata.
- e. Sumber daya manusia yang memadai
- f. Masyarakat sadar tentang makna berinfaq dan bersedekah

- g. Dukungan dan motivasi dari ulama’.

Adapun beberapa faktor yang menghambat yaitu :

- a. Latar belakang pendidikan dan asal daerah yang berbeda dari pengurus HIMMATA
- b. Kegiatan HIMMATA hampir seluruhnya dilakukan dimalam hari
- c. Masyarakat Makassar kurang terbiasa dengan budaya dakwah masyarakat Jawa
- d. Pengeras suara HIMMATA terlalu keras sehingga mengganggu masyarakat
- e. *Muballigh* memiliki pengetahuan berbahasa Indonesia yang kurang baik.
- f. Faktor bahasa daerah yang masih kental dikalangan masyarakat Jawa sehingga sulit berbaur dengan masyarakat Makassar
- g. Pengembangan sarana tempat yang tidak memungkinkan.

B. Implikasi Penelitian

Berdasarkan penelitian yang telah dilakukan di HIMMATA dan melihat hasil penelitian ini, maka penulis memberikan saran dan rekomendasi sebagai berikut :

Penelitian ini diharapkan mampu memberikan kontribusi kepada HIMMATA guna menambah wawasan tentang metode dakwah dalam pembinaan masyarakat. Selain itu, HIMMATA yang merupakan ormas Islam etnik Jawa yang telah menjadi lembaga dakwah di Kota Makassar diharapkan mampu mempertimbangkan budaya Makassar sebagai salah satu metode dakwahnya tanpa mengubah unsur-unsur budaya setempat agar HIMMATA lebih diterima dengan baik oleh masyarakat Makassar. Jadi, untuk berdakwah dan membina masyarakat di Kota Makassar, HIMMATA tidak harus berpatokan secara utuh kepada budaya asal mereka, namun juga harus melihat dan menyesuaikan budaya setempat tempat HIMMATA berdiri dan berkembang.

DAFTAR PUSTAKA

Al-Quran Al-Karim

Abbas, Syamsuddin. *Memperkuat Kelembagaan Masjid, Madrasah, dan Koperasi.*

Jakarta : Yayasan Amal Saleh Akkajeng [YASKA], 2000.

Alawiyah, Tuti. *Strategi Dakwah di Lingkungan Majelis Ta'lim* Bandung: MIZAN, 1997.

Al-Albani, Syaikh Muhammad Nashiruddin. *Mukhtashar Shahih Muslim.* E-book :Rev. 1.03, Update 26.03.2009.

Amin, Munir Samsul. *Ilmu Dakwah.* Cet ke – 2; Jakarta : Amzah, 2013.

Arifin, Anwar. *Dakwah Kontemporer Sebuah Studi Komunikasi.* Cet I ; Yogyakarta : Graha Ilmu, 2011

Arifuddin. *Metode Dakwah dalam masyarakat.* Cet 1; Makassar: Alauddin University Press, 2011.

Bisri, Adib. Munawir A Fatah, *Kamus Al-Bisri : Arab – Indonesia, Indonesia – Arab* . Surabaya : Pustaka Progresif, 1999.

Al-Buthy, Muhammad Sa'id Ramadhan. *Sirah Nabawiyah,* Jakarta: Rabbani Press, 2001.

-----, *The Great Episode of Muhammad : Menghayati Islam dari Fragmen kehidupan Rasulullah saw.,* Jakarta Selatan: PT. Mizan Publika, 2015.

Departemen Pendidikan Nasional, *Kamus Besar Bahasa Indonesia Edisi Ketiga.* Jakarta : Balai Pustaka.

Fadhullah, Muhammad Husain. *Metodologi Dakwah dalam Al-Quran.* Lentera Basritama, 1997.

- Hasanuddin, *Hukum Dakwah*, Jakarta : Pedoman Ilmu Jaya, 1996.
- Hasyim, Muhammad Ali. *Syakhshiyatul Mar'ah al Muslimah : Membentuk Pribadi Muslimah Ideal*. Jakarta : Al-I'tishom, 2012.
- Helmy, Masdar. *Dakwah dalam Alam Pembangunan, Jilid I*. Semarang : CV. Toha Putra, 1973.
- Huda, Miftah. *Kepemimpinan dalam manajemen*. Cet ke – 17; Jakarta : Rajawali Pers, 2012.
- Al-Jauzy, Ibnu. *Mizan dan Shirath*, Semarang : Pustaka Nuun. 2008
- Komariah, Djam'an Satori dan Aan. *Metodologi Penelitian Kualitatif* , Cet. VI; Bandung: Alfabeta, 2014.
- Mahayana, Dimitri. *Menjemput Masa Depan Futuristik, dan Rekayasa Menuju Era Global*. Bandung : Remaja Rosdakarya, 1999.
- Mardalis. *Metode penelitian (suatu pendekatan proposal)*, Cet ke-13; Jakarta : Bumi aksara, 2014)
- Masudi, Masdar F. *Pandangan Hidup Ulama Indonesia dalam Literatur Kitab Kuning*, makalah pada Seminar Nasional tentang Pandangan dan Sikap Hidup Ulama Indonesia, Jakarta: LIPI, 1998.
- MK Muhsin. *Manajemen Majelis Taklim*. Jakarta : Pustaka Intermasa, 2009.
- Muhyidin, Asep. Agus Ahmed Safei. *Metode Pengembangan Dakwah*. Cet 1 ; Bandung : CV Pustaka Setia, 2002.
- Munawir, Ahmad Warson. *Kamus al-munawwir*. Surabaya : Pustaka Progresif, 1997.
- Munir, M. *Metode Dakwah*. Jakarta : Kencana, 2009.
- Muriah, Siti. *Metode Dakwah Kontemporer*. Yogyakarta: Mitra Pustaka, 2000.
- Pawito. *penelitian Komunikasi Kualitatif*. Cet ke – 2; Yogyakarta: LKiS, 2008.

- Al-Qarni Aidh. *Kembali ke Islam*. Cet 1; Jakarta : Gema Insani, 2015.
- Quthb, Sayyid. *Tafsir fi Dzilalil Qur'an : Dibawah Naungan Al-Qur'an Jilid II*. Jakarta : Gema Insani, 2004.
- Ruth, Parson. J., James D. Jorgensen, Santos H. Hernandez. *The Integration of Social Work Practice*. California : Pacific Grove. 1994.
- As Samarqandi, Abu Laits . *Terjemah Tanbighul Ghafilin*” Juz 2 , Semarang : PT. Karya Toha Putra. 1993.
- Sanusi, HM Shalahuddin. *Pembangunan Masyarakat Masjid; Format Pembangunan Berparadigma Surgawi*, Sukabumi: Lembaga Pembinaan 'Imaratul Masjid, 2003.
- Saputra, Wahidin .*Pengantar Ilmu Dakwah* .Jakarta : Rajawali Pers, 2011.
- Satori, Djama'an. Aan Komariah, *Metodologi Penelitian Kualitatif* . Cet. VI; Bandung: Alfabeta, 2014.
- Shalaby, Ahmad . *Masyarakat Islam*, Yogyakarta: tanpa penerbit, 1957.
- Shiddiq, Ahmad. *Islam, Pancasila, dan Ukhuwah Islamiyah*. Jakarta : Lajnah Ta'liwan Nasr PBNU, 1985.
- Soekanto, Soerjono. Dra. Budi Sulistyowati, M.A., *Sosiologi Suatu Pengantar*. Cet ke-46 ; Jakarta : Rajawali Pers, 2014.
- Sudarto. *Wacana Islam Progresif*. Cet – I; Yogyakarta :Ircisod, 2014.
- Sujarweni, V.Wiratna .*Metodologi penelitian, lengkap, praktis dan mudah dipahami*, Cet 1; Yogyakarta: Pustaka Baru Press, 2014.
- Syaikh, Syaikh Sholih bin 'Abdul 'Aziz Alu . *At Tamhid li Syarh Kitabit Tauhid*, Cet-2 [t.t] : Maktabah Darul Minhaj, 1433 H.

- Tim Penyusun. *Pedoman Penelitian Karya Tulis Ilmiah: Makalah, skripsi, tesis, disertasi, dan laporan penelitian*. Cet; I, Makassar: Alauddin Press, 2013.
- Thanthowi, Sayyid Muhammad. *Adab al Khiwar fil Islam* (Terjemah : Zuhaeri Misrawi dan Zamroni Kamal), Jakarta : Azan, 2001.
- Thoha, Miftah. *Administrasi Kepegawaian Daerah*. Jakarta : Ghalia Indonesia, 1987.
- Wahid, Abdurrahman. *Nilai-Nilai Kaum Santri dalam M. Dawam Rahardjo, Pergulatan Dunia Pesantren: Membangun dari Bawah*, Jakarta: P3M, 1985.
- Yunus, Mahmud. *Kamus Arab-Indonesia*. Jakarta : Hidkarya Agung, 1989.

INTERNET

- Nashrullah, Nashih “Etika Menghadiri Majelis”, *Official Website* : <http://www.republika.co.id/berita/duniaislam/khazanah/13/11/24/mwqrq6-etika-menghadiri-majelis> , (07 Februari 2016)
- Samrin, “Majelis Taklim dan Pembinaan Umat”, *Official Website* : <https://prodibpi.wordpress.com/2010/08/05/majelis-ta'lim-dan-pembinaan-umat/> (06 Februari 2016)
- Baraba, Fuad Hamzah. “Keutamaan Menjenguk Orang Sakit”, *Official Website* : <https://muslim.or.id/23380-keutamaan-menjenguk-orang-sakit.html> (Diakses Sabtu 12 Maret 2016)
- Tamam, Badrul “Hukum Menjenguk Orang Sakit, Wajib atau sunnah ?”, *Official Website* : <http://www.voa-islam.com/read/ibadah/2011/05/09/14574/hukum-menjenguk-orang-sakit-wajib-ataukah-sunnah/#sthash.04QrHUeR.dpbs> (Diakses pada Minggu, 13 Maret 2016)

- El-Muqorrobin, Muhammad Misbah. “Dakwah bil Hal”, *Official Website* : <http://elmuqorrobin.blogspot.co.id/2014/12/dakwah-bil-hal.html> (Diakses pada, Minggu 13 Maret 2016)
- Darwin, Muhammad. “Pengertian anak yatim dan kedudukannya dalam Islam”, *Official Website* : <http://www.almuzakki.com/pengertian-anak-yatim-dan-kedudukannya-dalam-islam.html> (Diakses pada Minggu, 13 Maret 2016)
- Hasan, Fikri Abul. “Hadist palsu memuliakan anak yatim di hari Asyura”, *Official Website* : <https://madrasahsalafiyah.wordpress.com/2014/11/01/hadits-palsu-memuliakan-anak-yatim-di-hari-asyura/> (Di akses pada Rabu, 16 Maret 2016)
- Abdullah, “Urgensi Qudwah dalam Dakwah”, *Official Website* : <http://sabiluna.tripod.com/edisi02/qudwah.htm> (Diakses pada Sabtu, 19 Maret 2016)
- Tuasikal, Muhammad Abduh. “*Istighotsah* Demi Terlepas dari Bala Bencana”, *Official Website* : <https://rumaysho.com/2500-istighotsah-demi-terlepas-dari-bala-bencana.html> (diakses pada Sabtu, 19 Maret 2016)
- <http://www.tongkronganislami.net/2014/11/sekilas-tentang-kitab-durrotun-nasihin.html> (Diakses pada sabtu, 09 April 2016)
- <http://www.muslimdaily.net/ilmu/kewajiban-muslim-terhadap-jenazah.html> (Diakses pada Sabtu, 09 April 2016)

Lampiran 1 : Foto Informan Penelitian



Wawancara dengan ketua umum HIMMATA
(Rakhmad Taufiq, S.Sos., 48 Th)



Wawancara dengan Pendiri
HIMMATA (H. Ahmad Kholiq,
65 Th)



Wawancara dengan pengurus HIMMATA
(Ahmad Sholeh, 44 Th.)



Wawancara dengan Sie. Ubudiyah
HIMMATA (Nur. Moh Shodiq, 43 Th.)



Wawancara dengan pendiri HIMMATA
(Ali Musiron, 55 Th)



Wawancara dengan Kepala kantor Lurah
Ballaparang (Ibu Lyliani Sunarno, 45 Th)



Wawancara dengan Tokoh agama /
Ulama' (AGH. Sanusi Baco', Lc., 79 Th)



Wawancara dengan Masyarakat
(Haidzoh, 32 Th)



Wawancara dengan Masyarakat
(Mia Alfadhillah, 22 Th)

UNIVERSITAS ISLAM NEGERI
ALAUDDIN
M A K A S S A R

Lampiran II : Dokumentasi selama penelitian di HIMMATA



Pintu Gerbang HIMMATA



Gedung HIMMATA



Kantor HIMMATA



Proses Santunan Yatim Piatu & Dhuafa'



Pengurus HIMMATA saat foto bersama anak yatim dan kaum dhuafa' yang mendapat santunan



Kajian Kitab Kuning



Masyarakat sedang mengikuti acara Maulid Nabi Muhammad saw. di
gd.HIMMATA



Anggota Majelis taklim saat membawakan sebuah shalawat di acara Maulid Nabi Muhammad saw.



Dr. H. Yusril Arsal, Lc. Ma. Saat memberi ceramah maulid nabi Muhammad saw.



AGH. DR. Sanusi Baco, Lc. Saat memimpin pembacaan do'a dalam acara maulid Nabi Muhammad saw.



Istighosah



Acara Wisuda santri



Para santri telah dibina untuk menjadi *ta'dzim* terhadap guru, dan utamanya kepada santri putri sedini mungkin telah dibina untuk memahami hukum dan batasan-batasan terhadap lawan jenisnya.



Ust. Nur Moh. Shodiq saat memberi arahan kepada para peserta pelatihan da'i



DAFTAR KONSULTASI

Nama : Elok Faiqotul Himmah
Nim : 50100112013
Pembimbing I : Dr. Nurhidayat Muh. Said, M.Ag
Judul Skripsi : **Himpunan Majelis Taklim Sabilul Muttaqin (HIMMATA) dalam Pembinaan dakwah masyarakat di Kota Makassar (Studi Metode Dakwah)**

NO	KONSULTASI	PARAF
	 <p>UNIVERSITAS ISLAM NEGERI ALAUDDIN M A K A S S A R</p>	

Ketua Jurusan KPI

Dr. H. Kamaluddin Tajibu, M.Si

NIP. 19720912 20090 1 009

DAFTAR KONSULTASI

Nama : Elok Faiqotul Himmah
Nim : 50100112013
Pembimbing II : Drs. Arifuddin Tike, M.Sos.i
Judul Skripsi : **Himpunan Majelis Taklim Sabilul Muttaqin (HIMMATA) dalam Pembinaan dakwah masyarakat di Kota Makassar (Studi Metode Dakwah)**

NO	KONSULTASI	PARAF
	 <p>UNIVERSITAS ISLAM NEGERI ALAUDDIN M A K A S S A R</p>	

Ketua Jurusan KPI

Dr. H. Kamaluddin Tajibu, M.Si

NIP. 19720912 20090 1 009

PEDOMAN WAWANCARA

Pertanyaan kepada Pendiri HIMMATA :

1. Siapa penggagas pertama berdirinya HIMMATA ?
2. Apa latar belakang munculnya gagasan berdirinya HIMMATA ?
3. Apa tujuan didirikannya HIMMATA ?
4. Kenapa harus dibuat menjadi Himpunan ? kenapa tidak dijadikan satu majelis taklim saja ?
5. Pada saat itu, siapa sasaran dakwah HIMMATA ?
6. Apa pendapat/tanggapan pendiri terhadap kondisi/perkembangan HIMMATA saat ini ?
7. Apa harapan pendiri untuk masa depan HIMMATA ?

Pertanyaan kepada Ketua Umum HIMMATA :

1. Bagaimana nilai HIMMATA ditengah masyarakat Jawa ?
2. Siapa sasaran dakwah HIMMATA ?
3. Bagaimana pandangan Bapak ketua umum melihat kondisi *mad'u* (Masyarakat sekitar) ?
4. Pola dakwah seperti ap yang cocok untuk berdakwah pada masyarakat seperti itu ?
5. Apakah metode dakwah yang digunakan saat HIMMATA baru berdiri dengan metode yang digunakan sekarang masih sama atau sudah ada pembaharuan ?
6. Seperti apa metode pengembangan dakwah HIMMATA yang dijalankan sekarang ini dalam membina masyarakat secara umum?
7. Apa faktor pendukung dan penghambat yang dirasakan oleh Bapak ketua dalam menjalankan metode dakwahnya dalam membina masyarakat secara umum ?
8. Menurut Bapak ketua, sudah seberapa besar pencapaian HIMMATA dalam membina masyarakat ?
9. Apa harapan Bapak Ketua untuk masa depan HIMMATA ?

Pertanyaan kepada Pengurus HIMMATA :

1. Berapa Jumlah anggota HIMMATA keseluruhan ?
2. Metode dakwah seperti apa yang digunakan oleh HIMMATA agar dakwah tsb mencakup/sampai ke seluruh anggota HIMMATA ?

3. Apakah Himmata menggunakan metode dakwah yang sama untuk membina masyarakat secara umum ? Jika Ya, apa alasannya ? Jika tidak, lantas metode seperti apa yang digunakan untuk membina masyarakat ?
4. Apa kegiatan unggulan Himmata yang paling disenangi masyarakat sehingga banyak masyarakat yang berpartisipasi ?
5. Menurut pengurus Himmata, Bagaimana respon masyarakat terhadap kehadiran Himmata ?
6. Apa kendala-kendala yang sering dialami oleh pengurus Himmata dalam menjalankan metode dakwahnya dalam membina masyarakat ?
7. Apa harapan pengurus untuk masa depan Himmata ?

Pertanyaan kepada Ulama' (dalam hal ini AG. H. DR. Sanusi Baco, Lc Ketua MUI selaku Penasihat Himmata)

1. Bagaimana tanggapan ulama' tentang Himmata ?
2. Bagaimana tanggapan ulama' tentang kegiatan-kegiatan Himmata ?
3. Bagaimana pengaruh Himmata terhadap masyarakat ?
4. Seperti apa dukungan ulama' untuk Himmata ?
5. Apa saran ulama' untuk Himmata ?

Pertanyaan kepada Pemerintah setempat (dalam hal ini Ibu kepala kelurahan Ballaparang) :

1. Bagaimana tanggapan Ibu Lurah tentang Himmata ?
2. Bagaimana tanggapan Ibu tentang kegiatan-kegiatan Himmata ?
3. Bagaimana pengaruh Himmata terhadap masyarakat ?
4. Seperti apa dukungan pemerintah setempat untuk Himmata ?
5. Apa saran Ibu untuk Himmata ?

Pertanyaan kepada Masyarakat :

1. Bagaimana tanggapan Masyarakat tentang kehadiran Himmata ?
2. Bagaimana tanggapan Masyarakat tentang kegiatan-kegiatan Himmata ?
3. Bagaimana pengaruh Himmata terhadap masyarakat ?
4. Apa saran Masyarakat untuk Himmata ?

DAFTAR RIWAYAT HIDUP



Nama lengkap penulis ialah Elok Faiqotul Himmah. Lahir pada tanggal 07 Februari 1995 di Ujung Pandang yang kini berganti nama menjadi Makassar. Penulis merupakan anak sulung dari tiga bersaudara, buah cinta dari ayahanda Moh. Mahfudz S.Ag, dengan Ibunda Siti Syari'ah, S.Pd. Saat ini penulis masih tinggal bersama kedua orang tua di Manyampa', kel. Bontoala, kec. Pallangga, kab. Gowa Sulawesi – selatan.

Penulis menyelesaikan pendidikan dasar (SD) di SDi Darul Hikmah, Bara-baraya, Makassar. Kemudian melanjutkan Sekolah menengah pertama di Pondok pesantren Manbaul Ulum, Mbrasan – Jawa Timur, selama 1 tahun. Lalu pindah ke Pondok pesantren Modern Mahyajatul Qurra' Lassang, kab. Takalar hingga kelas 1 (Satu) Aliyah. Kemudian melanjutkan pendidikan sekolah menengah atas di Pondok pesantren DDI-AD Mangkoso hingga selesai pada tahun 2012. Penulis melanjutkan pendidikan di bangku kuliah di UIN Alauddin Makassar, dengan mengambil jurusan Komunikasi dan Penyiaran Islam, Fakultas Dakwah dan Komunikasi.

Selama masa kuliah, pada tahun 2013 penulis pernah menjadi penyiar di Radio Syiar 107.1 FM yang berada di Kampus 2 UIN Alauddin Makassar hingga tahun 2015. Penulis juga pernah menjabat sebagai wakil sekretaris Himpunan Mahasiswa Jurusan Komunikasi dan Penyiaran Islam tahun 2014, anggota FOSMADIM (Forum Silaturahmi Mahasiswa Alumni DDI-AD MANGKOSO) tahun 2012 - Sekarang.