

**GAMBARAN ANGKA KEJADIAN KELAHIRAN KEMBAR DI RSIA SITI
FATIMAH MAKASSAR PERIODE JANUARI-DESEMBER 2009**



**Karya Tulis Ilmiah
Diajukan Untuk Memenuhi Salah Satu Syarat Menyelesaikan Program Diploma III
Kebidanan UIN Alauddin Makassar Fakultas Ilmu Kesehatan
Universitas Islam Negeri Alauddin Makassar**

Oleh

DEWI SARTIKA

NIM. 70400007009

UNIVERSITAS ISLAM NEGERI
ALAUDDIN
M A K A S S A R

FAKULTAS ILMU KESEHATAN

UIN ALAUDDIN MAKASSAR

2010

DAFTAR ISI

Daftar isi	i
BAB. I. PENDAHULUAN	
A. Latar Belakang	1
B. Rumusan Masalah	4
C. Tujuan Penelitian	4
D. Manfaat Penulisan	5
BAB. II. TINJAUAN PUSTAKA	
A. Tinjauan Umum Tentang Kehamilan Kembar	6
1. Defenisi Kehamilan Kembar	6
2. Macam-macam Kehamilan kembar	7
3. Etiologi Kehamilan Kembar	10
4. Gambaran Klinis	12
5. Diagnosis Kehamilan Kembar	14
6. Pertumbuhan Janin Kembar	15
7. Letak Pada Presentasi Janin.....	17
8. Pengaruh Kehamilan Kembar Terhadap Ibu dan Janin	19
9. Penatalaksanaan Kehamilan Kembar	19
B. Tinjauan Islam Tentang Kehamilan Kembar	25
BAB. III. KERANGKA KONSEPTUAL	
A. Dasar Pemikiran Variabel Penelitian	27
A. Kerangka Konsep Penelitian	28
B. Defenisi Operasional	29
BAB. IV. METODE PENELITIAN	
A. Jenis Penelitian	31
B. Lokasi Penelitian dan Waktu Penelitian	31
1. Lokasi Penelitian	31
2. Waktu Penelitian	31
C. Populasi dan Sampel	32
1. Populasi	32

2. Sampel	32
D. Teknik Pengambilan Sampel	32
E. Pengumpulan Data dan Penyajian Data	32
1. Pengumpulan data	33
2. Penyajian data	33
F. Analisa data	33
BAB V HASIL PENELITIAN DAN PEMBAHASAN	
A. Hasil Penelitian	34
B. Pembahasan	37
BAB VI KESIMPULAN DAN SARAN	
A. Kesimpulan	39
B. Saran	40
Daftar Pustaka	41



ABSTRAK

Nama Penulis : **IRAWATI AZIS TAMBI**
NIM : **70100107104**
Judul Skripsi : **Gambaran Angka Kejadian Kelahiran Kembar di RSIA Siti Fatimah Makassar Periode Januari-Desember 2009**

Beberapa tahun belakang kehamilan kembar atau lebih dari satu sedang meningkat. Antara tahun 1980 dan 1997, jumlah kelahiran kembar meningkat 52%. Secara umum, hal ini terjadi karena semakin meluasnya penggunaan teknologi reproduksi dalam penatalaksanaan infertilitasi.

Jeni penelitian yang digunakan adalah penelitian deskriptif, di mana jumlah populasi sebanyak 3.705 orang dan sampel sejumlah 28 orang, sumber data yang diperoleh melalui data sekunder, kemudian keseluruhan data diolah secara manual untuk dianalisa dan disajikan dalam bentuk table distribusi frekuensi disertai penjelasan table.

Hasil penelitian didapatkan angka kejadian kelahiran kembar yang terbanyak terjadi pada kelompok umur ibu kurang dari 40 tahun yaitu 26 orang (92,85%). Pada ibu multipara 20 orang (71,42%). Pada ibu yang memiliki riwayat keluarga yaitu 17 orang (60,71%). Pada ibu yang tidak menggunakan obat induksi yaitu 21 orang (75%). Untuk meningkatkan mutu pelayanan kesehatan ibu perlu diadakan penyuluhan bagi masyarakat khususnya ibu hamil, agar dapat dideteksi lebih dini kemungkinan kehamilan kembar untuk memperkecil kemungkinan terjadinya penyulit bagi ibu dan janinnya pada proses persalinan nantinya.

Kesimpulan dari hasil penelitian yaitu kelahiran kembar dipengaruhi oleh beberapa factor, tertinggi pada factor umur kurang dari 40 tahun (92,85%), pada multiparitas (71,42%), riwayat keluarga (60,71%), ibu yang tidak menggunakan obat induksi (75%).

BAB I

PENDAHULUAN

A. Latar Belakang Masalah

Mortalitas dan morbiditas pada wanita hamil dan bersalin adalah masalah besar di negara berkembang. Di negara miskin, sekitar 25 – 50 % kematian wanita subur usia disebabkan hal-hal yang berkaitan dengan kehamilan. Kematian saat melahirkan biasa menjadi faktor utama mortalitas wanita. Pada tahun 1996, WHO memperkirakan lebih dari 585.000 ibu per tahunnya meninggal saat hamil atau bersalin. (Sarwono, 2006).

Menurut data statistik yang dikeluarkan WHO sebagai badan PBB yang menangani masalah bidang kesehatan, tercatat angka kematian ibu dalam kehamilan dan persalinan di dunia mencapai 515.000 jiwa setiap tahun (WHO, 2008). ([http:// www.scribd.com/](http://www.scribd.com/) diakses tanggal 02, Mei, 2010)

Menurut WHO 2005 angka kematian ibu (AKI) sebesar 536.000 jiwa pertahun (Depkes, 2008). Kejadian kematian ibu ini sebagian besar terdapat di negara berkembang. Angka kematian ibu di Filipina 170 per 10.000 kelahiran hidup, Malaysia 39 per 100.000 kelahiran hidup, Singapura 100.000 kelahiran hidup, Brunai Darussalam 0 per 100.000 kelahiran hidup.

Kira-kira 2% kelahiran di Amerika Serikat adalah kembar. Dan kebanyakan mengandung kembar dua, kembar tiga, ini terjadi secara alami pada 1 dari 7600 kehamilan. Insidens yang tinggi pada kelahiran kembar tiga jarang terjadi, namun insidens bisa meningkat karena peningkatan penggunaan gonadotropin untuk mengobati wanita yang mengalami kegagalan ovulasi dan metode baru mengembalikan telur yang dibuahi (zigot) ke uterus. (Morgan, Geri. 2009: 374).

Dewasa ini derajat kesehatan ibu masih rawan, dimana angka kematian ibu merupakan barometer pelayanan kesehatan ibu di suatu negara. Indonesia merupakan negara dengan kematian ibu tertinggi, menurut Survey Demografi Kesehatan Indonesia (SDKI) 2002-2003 angka kematian ibu (AKI) di Indonesia tertinggi di ASEAN yaitu 307 per 100.000 kelahiran hidup, artinya lebih dari 18.000 ibu tiap tahun atau 2 ibu tiap jam meninggal disebabkan yang berkaitan dengan kehamilan, persalihan dan nifas. Sedangkan pada tahun 2004, AKI 270 per 100.000 kelahiran hidup, 2006 sebesar 252 per 100.000 kelahiran hidup tahun 2007 sebesar 248 per 100.000 kelahiran hidup dan pada tahun 2008 sebesar 307 per 100.000 kelahiran hidup.

Beberapa tahun terakhir kehamilan kembar atau lebih dari satu sedang meningkat. Antara tahun 1980 dan 1997, jumlah kelahiran kembar meningkat 52% dan jumlah kehamilan triplet serta kelahiran dengan janin yang jumlahnya lebih besar lagi melonjak hingga 40,4%. Secara umum, hal ini terjadi karena semakin meluasnya penggunaan teknologi reproduksi dalam penatalaksanaan infertilisasi. Selain itu kehamilan kembar juga dapat terjadi karena sebab lainnya, seperti usia ibu saat kehamilan yaitu makin tua umur ibu makin tinggi frekuensi terhadap

kehamilan kembar, wanita dengan riwayat persalinan sering, wanita yang hamil segera setelah berhenti minum pil KB dan juga lebih tinggi pada orang yang memiliki keturunan genetik kembar. (<http://rizsa82.wordpress.com/>. diakses tanggal 07, April, 2010).

Berdasarkan data yang diperoleh dari dinas kesehatan, angka kejadian kelahiran kembar di Sulawesi Selatan pada tahun 2008 yaitu sebanyak 437 orang, sedangkan pada tahun 2009 yaitu sebanyak 377 orang. (<http://www.profil.dinkes.sulsel>. diakses tanggal 27 Mei 2010).

Menurut catatan *medical record* Rumah sakit Sitti Fatimah Makassar, angka kejadian kehamilan kembar periode Januari – Desember 2009 sebanyak 50 orang dari 3.705 orang.

Kehamilan kembar adalah kehamilan dengan dua janin atau lebih. Kehamilan kembar dapat memberi resiko yang lebih tinggi terhadap bayi dan ibu. Oleh karena itu, dalam menghadapi kehamilan kembar harus dilakukan pengawasan ibu hamil yang lebih intensif. Frekuensi kehamilan kembar mengikuti rumus dari Harlin, yaitu 1 : 89. Untuk kehamilan kembar dua, triplet 1 : 89, sedangkan kadrupelet 1: 89. Faktor yang dapat meningkatkan kemungkinan hamil kembar adalah faktor ras, keturunan, dan paritas ibu.

Hal tersebut menjadi penting untuk dikaji menjadi lebih jauh apakah kehamilan dan persalinan kembar terjadi dengan faktor-faktor penyebabnya adalah ras umur dan paritas yang mempengaruhi kehamilan kembar dua telur, faktor obat-obatan induksi ovulasi adalah profertil, clomid dan hormon

gonadotropin dapat menyebabkan kembar dizigotik dan kembar lebih dari dua, faktor keturunan dan faktor lain yang belum diketahui.

Sehubungan dengan hal tersebut di atas, maka peneliti merasa sangat penting untuk melakukan penelitian tentang gambaran kejadian kehamilan /kelahiran kembar.

B. Rumusan Masalah

1. Bagaimana gambaran kejadian kehamilan kembar berdasarkan umur ibu?
2. Bagaimana gambaran kejadian kehamilan kembar berdasarkan paritas ibu?
3. Bagaimana gambaran kejadian kehamilan kembar berdasarkan riwayat keluarga ibu?
4. Bagaimana gambaran kejadian kehamilan kembar berdasarkan penggunaan obat induksi ovulasi?

C. Tujuan Penelitian

1. Tujuan umum
Diketahui Gambaran Kejadian Kehamilan/Kelahiran Kembar di Makassar periode januari-desember 2009
2. Tujuan khusus
 - a. Untuk mengetahui apakah ada hubungan antara kejadian kehamilan kembar dengan umur ibu.
 - b. Untuk mengetahui apakah ada hubungan antara kejadian kehamilan kembar dengan paritas ibu.

- c. Untuk mengetahui apakah ada hubungan antara kejadian kehamilan kembar riwayat keluarga ibu.
- d. Untuk mengetahui apakah ada hubungan antara kejadian kehamilan kembar dengan penggunaan obat induksi ovulasi.

D. Manfaat Penelitian

1. Manfaat Praktis

- a. Sebagai salah satu syarat dalam menyelesaikan pendidikan program Diploma III kebidanan Universitas Islam Negeri (UIN) Alauddin Makassar.
- b. Sebagai tambahan bagi tenaga kesehatan di Makassar khususnya yang berkaitan dengan kehamilan dan persalinan kembar.

2. Manfaat Akademik

Sebagai bahan acuan atau pedoman bagi institusi kebidanan untuk penulisan Karya Tulis Ilmiah (KTI) selanjutnya.

3. Manfaat Bagi Penulis

Merupakan pengalaman yang berharga bagi peneliti dan dapat memperluas wawasan dalam rangka penetapan ilmu pengetahuan yang diperoleh.

4. Manfaat Bagi Masyarakat

Diharapkan hasil penelitian ini dapat dijadikan sebagai sumber informasi dalam memperkaya wawasan ilmu pengetahuan bagi masyarakat tentang kehamilan kembar.

BAB II

TINJAUAN PUSTAKA

A. Tinjauan Umum Tentang Kehamilan Kembar

1. Defenisi kehamilan kembar

- a. Kehamilan gemeli atau kembar adalah satu kehamilan dengan dua janin atau lebih. Kehamilan tersebut selalu menarik perhatian wanita itu sendiri, dokter dan masyarakat pada umumnya. Bahaya bagi ibu tidak begitu besar, tetapi wanita dengan kehamilan kembar memerlukan pengawasan dan perhatian khususnya bila diinginkan hasil yang memuaskan. (Sarwono, 2006: 386).
- b. Kehamilan kembar adalah suatu kehamilan yang terjadi apabila dua atau lebih ovum dilepaskan dan dibuahi (dizigotik) atau apabila satu ovum yang dibuahi secara dini hingga membentuk dua embrio yang sama pada stadium massa sel dalam atau lebih awal (monozigotik). (<http://rizsa82.wordpress.com/2008/07/19/laporan-kasus-kehamilan-kembar/>. diakses tanggal 07,april,2010).
- c. Kehamilan kembar atau ganda yaitu suatu proses fertilisasi menghasilkan janin lebih dari satu. Kehamilan ganda mempunyai arti yang cukup penting dalam bidang obstetri karena di samping merupakan fenomena yang menarik, keadaan ini juga termasuk dalam kategori tinggi dalam kehamilan dan persalinan. (Saifuddin, 2006: 311).

2. Macam – macam kehamilan kembar

1. Gemeli monozigotik (kembar 1 telur, homolog, uniovuler, identik).
 - Satu telur dengan dua inti, hambatan pada tingkat blastula.
 - Hambatan pada tingkat segmentasi.
 - Hambatan setelah amnion dibentuk, tetapi sebelum primitive streak.
2. Gemeli dizigotik (kembar 2 telur, heterolog, biovuler, dan fraternal).
 - 1 ovarium dan dari 2 folikell de graff
 - 1 ovarium dan dari 1 folikell de graff
 - 1 dari ovarium kanan dan 1 dari ovarium kiri.
3. Conjoined twins: kembar siam dimana terjadi perlekatan.
4. Superfekundasi: pembuahan pada dua telur yang dikeluarkan pada ovulasi yang sama pada dua kali koitus denga jarak yang pendek.
5. Superfetasi: kehamilan kedua yang terjadi beberapa minggu atau bulan setelah kehamilan pertama. Belum pernah ditemukan pada manusia tetapi pada hewan yaitu kuda. (Nugraheni, Esti: 2009.76).

Kehamilan kembar monozigotik biasanya mempunyai 2 amnion, 1 korion, dan 1 plasenta. Kadang-kadang terdapat 1 amnion, 1 korion, atau jarang sekali 2 amnion, 2 karion. Semua ini tergantung pada saatnya pemisahan. Jika pemisahan terjadi sangat dini, yaitu dalam 72 jam pertama fertilisasi maka kemungkinan terjadi 2 amnion, 2 korion dan 2 plasenta (kembar monozigotik,

diamnion, atau dikorion). Jika pemisahan pada hari ke-4 sampai ke-8 fertilisasi, akan terjadi kembar monozigotik, diamnion, atau monokorion. Jika pemisahan terjadi hari ke-8 sampai hari ke-13 setelah fertilisasi, akan terjadi kembar monozigotik, monoamnion, atau monokorion.



Gambar 2.1. Plasenta dan selaput janin kembar monozigotik.

Sumber: Hanifa, Winkjosastro, 2006: 289

(A): 2 plasenta, 2 korion (melekat menjadi satu), 2amnion. (B): 2 plasenta (menjadi satu), 2 korion,(melekat menjai satu), 2 amnoin. (C): 1 plasenta, 1 korion, 2 amnion, (melekat menjadi satu), (D): 1 plasenta, 1 korion, 1 amnion. (Hanifa Winkjosastro, 2006 :389)

Kehamilan kembar zigotik mempunyai 2 plasenta, 2 korion, dan 2 amnion. Kadang- kadang dua plasenta menjadi satu. Kedua sel dapat berasal dari 1 ovarium atau masing-masing dari ovarium yang berlainan.

Frekuensi kehamilan 2 telur selain dipegaruhi rekayasa kedokteran, seperti pemberian obat untuk induksi ovulasi dan fertilisasi in vitro, dipengaruhi pula oleh perbedaan bangsa, keturunan, paritas, dan umur ibu. Makin tua umur ibu makin paritasnya, makin besar kemungkinan anaknya kembar.

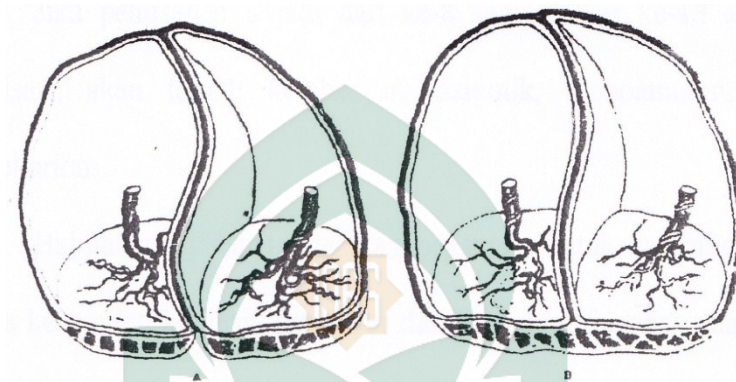

Gambar. 2.2. Plasenta dan selaput janin kembar dizigotik.

Sumber: Hanifa, Winkjosastro, 2006: 390.

(A): 2 plasenta, 2 korion, 2 amnion. (B): 2 plasenta (menjadi satu), 2 korion, 2 amnion. (Hanifa Winkjosastro, 2006 : 390).

Superfekundasi dan superfetasi

Superfekundasi adalah pembuahan dua telur yang dikeluarkan pada ovulasi yang sama pada dua koitus yang sama dilakukan dengan jarak waktu yang pendek. Kehamilan demikian ini sukar dibedakan dengan kehamilan kembar dizigotik. Pada tahun 1910 oleh acher dilaporkan bahwa seorang wanita kulit putih yang melakukan koitus berturut-turut dengan seorang kulit putih dan

kemudian dengan seorang Negro melahirkan bayi kembar dengan satu bayi berwarna putih dan yang lainnya berupa mullto.

Superfetasi adalah kehamilan kedua yang terjadi beberapa minggu atau beberapa bulan setelah kehamilan pertama terjadi. Keadaan ini pada manusia belum pernah dibuktikan, akan tetapi dapat ditemukan pada kuda. Sebagian pihak beranggapan bahwa kasus-kasus yang diduga superfetasi pada manusia terjadi akibat ketidakseimbangan yang mencolok dalam tumbuh kembang janin kembar dengan usia gestasi sama. (Sarwono, 2006: 390).

3. Etiologi Kehamilan Kembar

1). Ras/bangsa

Menurut literatur, ras yang berwarna seperti Asia dan Afrika berpeluang lebih besar mengalami kehamilan ganda ketimbang ras yang berkulit putih atau Eropa. Meski belum dapat dibuktikan secara empiris, tapi banyak kasus memang terlihat kehamilan ganda lebih sering dialami kulit berwarna dibandingkan ibu-ibu yang berkulit putih.

2). Usia

Dengan bertambahnya usia, kemungkinan terjadinya kehamilan ganda semakin besar. Akan tetapi selepas umur 40 tahun, probabilitas akan terjadinya kehamilan ganda kembali menurun.

3). Hereditas

Hamil kembar biasanya diwariskan secara maternal (garis keturunan ibu). Bila dari garis keturunan ibu ada yang kembar, maka presentasi

melahirkan kehamilan kembar lebih besar. Namun tidak tertutup kemungkinan garis keturunan ayah bisa menimbulkan kehamilan kembar. Yang pasti, angka kejadian dari garis maternal lebih besar dibanding dari garis paternal.

4). Paritas

Frekuensi kehamilan kembar juga meningkat dengan paritas ibu. Dari angka 9,8 per 1000 persalinan untuk primipara frekuensi kehamilan kembar naik sampai 18,8 per 1000 untuk oktipara/multipara.

5). Obat-obatan

Ibu yang memakai obat pemicu ovulasi untuk mematangkan sel telurnya juga ikut meningkatkan peluang terjadinya kehamilan kembar. Hal ini disebabkan, dengan obat tersebut sel telur yang matang pada setiap siklus jadi lebih dari satu. Obat ini biasanya diberikan pada pasangan yang sulit hamil dengan faktor penyebab infertilitas indung telur. Itulah sebabnya pada kasus-kasus pasangan yang sulit mendapatkan anak kemudian menjalani terapi obat-obat penyubur ini, bila akhirnya terjadi kehamilan, biasanya merupakan kehamilan kembar. (<http://www.Kehamilan.kembar.Blogspot.com/> . diakses tanggal 20 mei 2010)

4. Gambaran klinis

Sedikit kehamilan kembar terdiagnosis pada pertengahan pertama kehamilan kecuali dengan scanning ultrasound. Namun kehamilan kembar dapat diduga jika:

- Riwayat
 1. Riwayat masalah infertilisasi kini yang diobati dengan obat-obatan fertilisasi.
 2. Riwayat masuknya beberapa zigot dalam uterus.
 3. Riwayat kembar dalam keluarga.
- Tanda dan gejala
 1. Ukuran uterus, tinggi fundus uteri, dan lingkar abdomen melebihi ukuran yang seharusnya untuk usia kehamilan akibat pertumbuhan uterus yang pesat selama trimester kedua.
 2. Mual dan muntah berat (akibat peningkatan kadar HCG).
 3. Pada palpasi abdomen didapat tiga atau lebih bagian besar dan atau banyak bagian kecil, yang akan semakin mudah diraba terutama pada trimester ketiga.
 4. Pada auskultasi ditemukan lebih dari satu bunyi jantung janin yang jelas-jelas berada pada satu sama lain (berbeda lebih dari 10 denyut jantung per menit dan terpisah dari detak jantung ibu).
- Komplikasi potensial
 1. Polihidroamnion lebih umum terjadi.
 2. Insiden preeklamsia meningkat lima kali lipat.

3. Umum terjadi anemia.
 4. Dapat terjadi tranfusi dari kembar ke kembar, pertumbuhan satu bayi bisa lebih lambat dari yang lain.
 5. Malformasi kongenital lebih sering terjadi.
 6. Prematuritas adalah penyebab terbesar morbiditas janin dan mortalitas pada kehamilan kembar.
 7. Mortalitas janin meningkat empat kali lipat pada kehamilan kembar. Resiko mortalitas kembar kedua adalah dua kali kembar pertama.
 8. Malpresentasi, ketuban pecah dini (KPD, prolaps tali pusat) lebih sering terjadi.
 9. Distosia saat persalinan dan seksio sesarea lebih mungkin terjadi.
 10. Perdarahan pascapartum lebih sering terjadi karena distensi uterus yang berlebihan.
- Ketidaknyamanan
 1. Ketidaknyamanan berhubungan volume intrauterus yang besar
 - a. Dispnea
 - b. Nyeri ulu hati
 - c. Nyeri abdomen
 2. Penambahan berat badan yang berlebihan karena:
 - a. Peningkatan volume kandung uterus
 - b. Peningkatan retensi air

- c. Polihidroamnion
 - d. Makanan yang berlebihan
3. Keluhan terhadap aktivitas janin yang berlebihan sering ditemukan.
 4. Peningkatan rasa letih dan lapar. (Morgan, 2009: 374).

5. Diagnosis kehamilan kembar

Kehamilan kembar sangat penting diidentifikasi sejak dini. komplikasi yang berhubungan dengan kehamilan, persalinan, serta masa nifas pada wanita yang mengandung lebih dari satu janin. Seharusnya tidak seorang pun wanita yang menerima perawatan antepartum dapat memasuki persalinan dengan kondisi hamil kembar yang tidak teridentifikasi.

Pernyataan ini tidak bermakna bahwa setiap kehamilan harus melalui penapisan ultrasonografi rutin, melainkan lebih menekankan pada pentingnya bidan memiliki keterampilan klinis sehingga dapat membuat penilaian yang tepat. (Varney, 2007:631)

Diagnosis kehamilan kembar sering tidak dibuat bukan karena sulit untuk ditegakkan, tetapi karena pemeriksaan tidak memikirkan kemungkinan tentang hal tersebut.

Untuk mempertinggi ketepatan diagnosis, haruslah dipikirkan kemungkinan kehamilan kembar bila didapat hal-hal berikut:

- a. Anamnesa
 - Perut lebih besar dari tuanya kehamilan
 - Gerakan janin dirasakan lebih banyak
 - Uterus terasa lebih besar
 - Riwayat hamil kembar
- b. Inspeksi dan palpasi
 - Perut teraba lebih besar dari tuanya kehamilan
 - Bagian terkecil teraba lebih banyak
 - Teraba tiga bagian besar janin
 - Teraba dua ballotoment
- c. Auskultasi : terdengar 2 DJJ pada dua tempat yang agak berjauhan dengan kecepatan 10 denyut permenit.
- d. Rotgen terdapat gambaran dua janin.
- e. USG: tampak dua janin atau dua jantung pada triwulan I.
- f. Reaksi kehamilan: titer β HCG 1/200 (bandingkan dengan mola).
(Nugraheni, 2009: 77)

6. Pertumbuhan janin kembar

Berat badan janin pada kehamilan kembar lebih ringan dari pada janin dengan kehamilan tunggal pada umur kehamilan yang sama. Sampai kehamilan 30 minggu kenaikan berat badan janin kembar sama dengan berat janin kehamilan tunggal.

Setelah itu, kenaikan berat badan lebih kecil, mungkin karena regangan yang berlebihan menyebabkan peredaran darah plasenta berkurang.

Berat badan satu janin pada kehamilan kembar rata-rata 1000 g lebih ringan dari pada janin kehamilan tunggal. Berat badan janin yang baru lahir pada umumnya pada kehamilan kembar kurang dari 2500 g, pada triplet kurang dari 2000 g, dan pada kuadrupelet kurang dari 1500 g. Suatu faktor penting dalam hal ini adalah kecendrungan terjadi partus prematuritas.

Selain itu, berat badan kedua janin pada kehamilan kembar tidak sama, dapat berbeda antara 50 sampai 100 g. Pada kembar dizigotik plasenta yang satu dapat berimplantasi lebih menguntungkan, dipandang dari sudut pandang tempat pada dinding uterus dan penyediaan darah, dari pada plasenta yang lain. Dengan demikian, pertumbuhan plasenta itu serta janinnya lebih baik dari pada plasenta yang lain serta janinnya.

Demikian juga pada kehamilan kembar monozigotik pembagian darah pada plasenta untuk kedua janin tidak sama, sehingga yang satu kurang bertumbuh dibandingkan dengan yang lain. (Sarwono, 2005: 391)

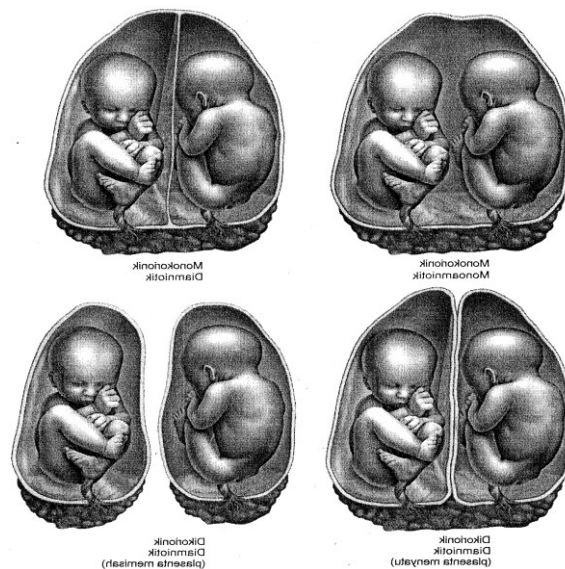

Gambar letak plasenta pada kehamilan kembar.
(Varney,2007 : 633)

Bentuk kelainan pertumbuhan tersebut diantaranya:

1. Berat badan satu janin kelahiran rata-rata lebih ringan dari janin tunggal dibawah 2500 g.
2. Berat badan janin kembar berselisih antara 50-100 g. (Nugraheni, 2009: 76).

7. Letak pada presentasi janin

Pada umumnya janin kembar tidak besar dan memiliki cairan amnion lebih banyak dari pada janin biasa, sehingga sering terjadi perubahan presentasi dan posisi janin. Demikian pula letak janin kedua dapat berubah setelah kelahiran bayi pertama, misalnya dari letak lintang menjadi letak sungsang.

Berbagai kombinasi letak serta presentasi dapat terjadi. Yang paling sering ditemukan ialah kedua janin dalam letak memanjang dengan presentasi kepala, kemudian menyusul presentasi kepala dan bokong, keduanya presentasi bokong, presentasi kepala dan bahu, presentasi bokong dan bahu, dan yang paling jarang keduanya presentasi bahu.

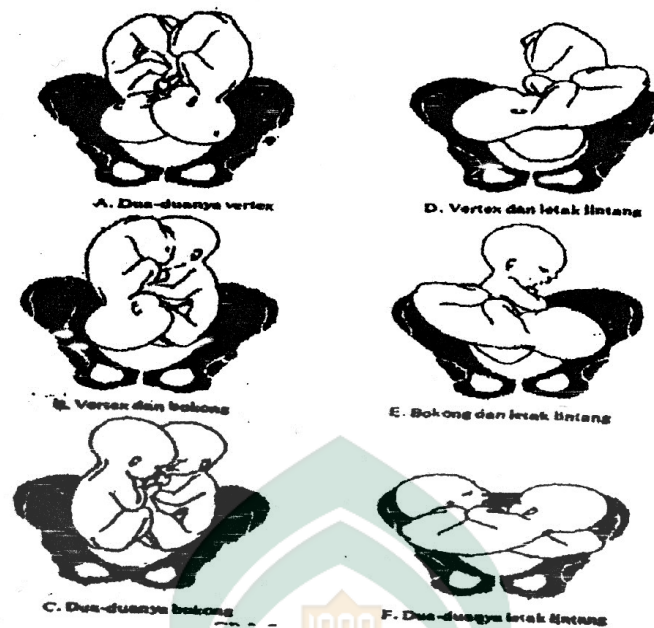

Gambar presentasi janin.
(Hanifa Winkjosastro, 2006 : 394)

Berbagai kombinasi letak, presentasi dan posisi biasa terjadi, yang paling sering dijumpai adalah:

1. Kedua janin dalam letak membujur, presentasi kepala (44-47%).
2. Letak membujur, presentasi kepala bokong (37-38%).
3. Keduanya presentasi bokong (8-10%).
4. Letak lintang dan presentasi kepala (5-5,2%).
5. Letak lintang dengan presentasi bokong (1,5-2%).
6. Dua-duanya letak lintang (0,2-0,6%).
7. Letak dan presentasi "69" berbahaya karena terjadi inectrlocking.
(Nugraheni, Esti, 2009: 77).

8. Pengaruh kehamilan kembar terhadap ibu dan janin

1. Terhadap ibu

- Kebutuhan zat bertambah mengakibatkan anemia dan defesinesi zat.
- Hidramnion.
- Pre eklamsia dan eklamsia.
- Sesak nafas, sering kencing, edema dan varises pada tungkai dan vulva.
- Inersia uteri, perdarahan pascapartum, solusio plasenta.

2. Terhadap janin

- Partus prematuritas.
- Kelainan letak.
- Kematian janin.(nugraheni, 2009: 79).

9. Penatalaksanaan Kehamilan Kembar

1. Penatalaksanaan dalam kehamilan

- a. Jadwal kunjungan perorangan yang disesuaikan dengan kondisi kehamilan dan faktor resiko yang diidentifikasi.
- b. Konseling tentang faktor nutrisi meternal yang sangat penting bagi perkembangan janin:
 - Tambahkan kalori dan protein bagi masing- masing janin.

- Pantau kenaikan berat badan. Rata-rata kenaikan berat badan total pada wanita dengan berat badan normal adalah 17,5 hingga 22,5 kg.
 - Tingkatkan suplementasi zat besi dan vitamin sesuai kebutuhan.
- c. Jadwalkan ultrasonografi sekurang-kurangnya sebulan sekali, yang mulai pada minggu ke-20 hingga ke-24:
- Kaji pertumbuhan masing-masing janin.
 - Tentukan lokasi plasenta.
 - Evaluasi volume cairan amnion.
 - Ukur panjang serviks dan kaji dilatasi ostium uteri internum.
- d. Lakukan skrining glukosa pada minggu ke-26 karena peningkatan resiko diabetes gestiosional.
- e. Pengkajian persalinan kurang bulan pada tiap kunjungan:
- Tinjau gejala persalinan kurang bulan pada masing-masing kunjungan.
 - Lakukan pemeriksaan serviks sesuai indikasi.
 - Modifikasi jadwal dan atau beban kerja sesuai indikasi.
- f. Dorong untuk istirahat yang cukup, dalam satu atau beberapa periode istirahat setiap hari.
- g. Skrining preeklampsia:
- Observasi ketak tekanan darah, kenaikan berat badan, proteunaria, dan edema.

- Pengkajian sakit kepala dan perubahan penglihatan.

h. Surveilans janin:

- Jika pertumbuhan janin kembar konkordan:

Propil biofisik mingguan dari minggu ke-36 hingga ke-38 hingga lahir.

- Jika pertumbuhan janin diskordan:

1. Propil biofisik satu dua kali seminggu sejak teridentifikasi diskordan hingga lahir.

2. Rujuk untuk konsultasi dan penatalaksanaan medis. (Kriebs, 2010 : 296).

2. Penatalaksanaan dalam persalinan

Bayi I

a) Cek presentasi.

- Bila vertex lakukan pertolongan sama dengan presentasi normal dan lakukan pertolongan monitoring dengan partograf.
- Bila presentasi bokong lakukan pertolongan sama dengan bayi tunggal presentasi bokong.
- Bila letak lintang lakukan seksio sesarea.

b) Monitoring janin dengan auskultasi djj.

c) Pada kala II beri oksitosin 2,5 IU dalam 500 ml Dekstrose 5% atau Ringer Laktat 10 kali per 10 menit.

Bayi II

a) Segera setelah kelahiran bayi I:

- Lakukan palpasi abdomen untuk menentukan adanya bayi selanjutnya.
- Bila letak lintang lakukan versi luar.
- Periksa djj.

b) Lakukan pemeriksaan vaginal untuk : adanya prolaps funukuli, ketuban pecah atau intak, presentasi bayi.

c) Bila presentasi vertex:

- Bila kepala belum masuk, masukkan pada PAP secara manual.
- Ketuban pecah.
- Periksa djj.
- Bila tak timbul kontraksi dalam 10 menit, tetesan oksitosin dipercepat sampai His adekuat.
- Bila 30 menit belum lahir lakukan tindakan menurut persyaratan yang ada (vakum, forsep, secsio).

d) Bila presentasi bokong:

- Lakukan persalinan pervaginam bila pembukaan lengkap dan bayi tersebut tidak lebih besar dari bayi I.
- Bila tak ada kontraksi sampai 10 menit, tetesan oksitosin dipercepat sampai his adekuat.
- Pecahkan ketuban.

- Periksa djj
 - Bila gawat janin lakukan ekstraksi.
 - Bila tidak mungkin melakukan persalinan pervaginam lakukan seksio sesarea.
- e). Bila letak lintang:
- Bila ketuban intak, lakukan versi luar.
 - Bila versi luar gagal dan pembukaan lengkap lakukan versi ekstraksi.
 - Bila gagal lakukan seksio sesarea.
- f). Pasca persalinan berikan oksitosin drips 20 IU dalam 1 liter cairan 60 tetes/menit atau berikan ergometrin 0,2 mg IM 1 menit sesudah kelahiran anak yang terakhir dan lakukan manajemen aktif kala III. Untuk mengurangi pendarahan pasca persalinan (Hanifa Winkjosastro,2006: 314-315).^{RI}

Tatalaksana Kehamilan Kembar

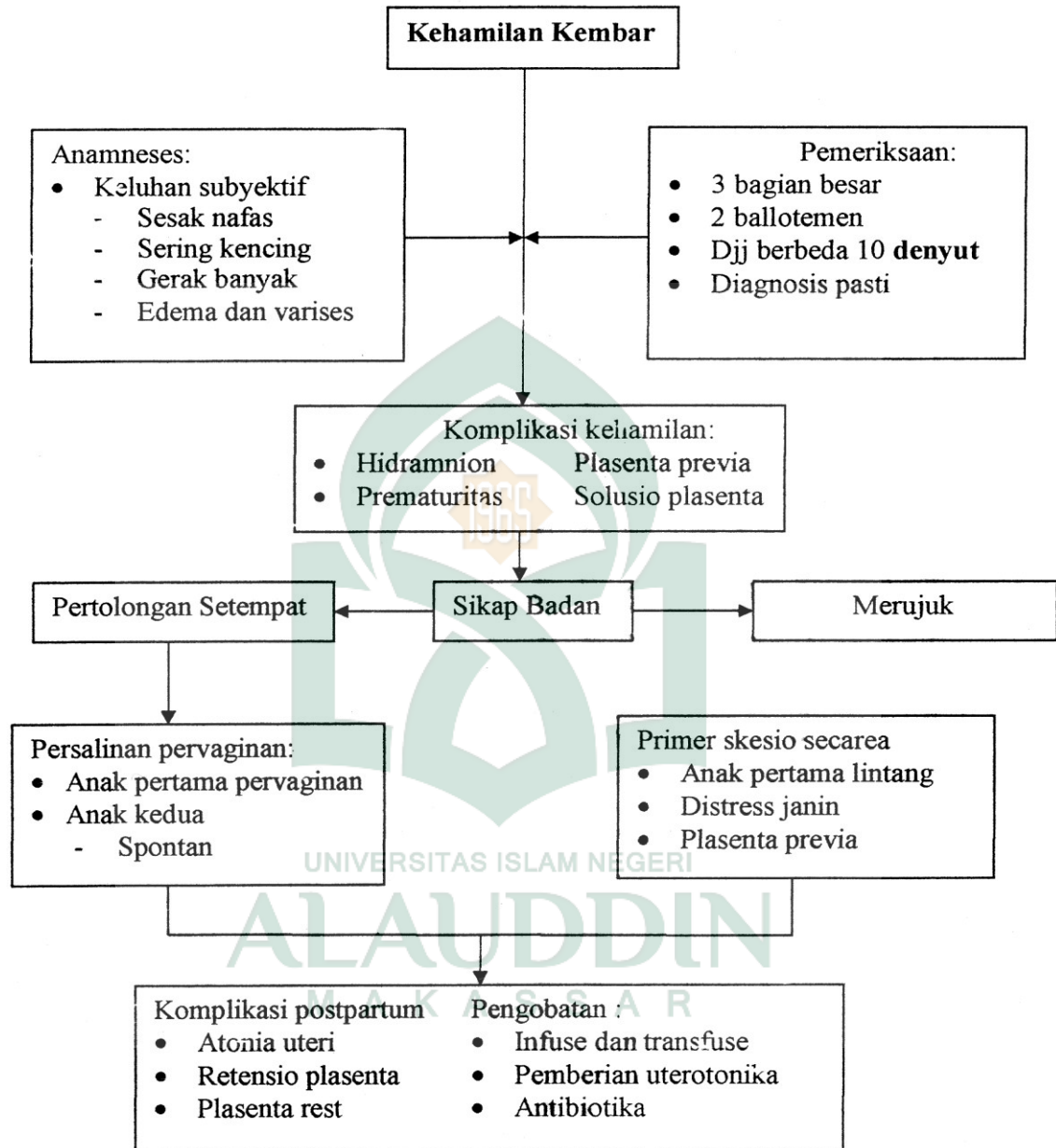

(Nugraheni, 2009 : 80)

B. Tinjauan Islam Tentang Kehamilan Kembar

Dalam Islam ada beberapa ayat yang menjelaskan tentang kehamilan yaitu:

a. Dalam Q.S. Al-Mukmin [23]: 12-14

وَلَقَدْ خَلَقْنَا الْإِنْسَانَ مِنْ سُلَالَةٍ مِّنْ طِينٍ ﴿١٢﴾ ثُمَّ جَعَلْنَاهُ نُطْفَةً فِي قَرَارٍ مَّكِينٍ ﴿١٣﴾
ثُمَّ خَلَقْنَا النُّطْفَةَ عَلَقَةً فَخَلَقْنَا الْعَلَقَةَ مُضْغَةً فَخَلَقْنَا الْمُضْغَةَ عِظْمًا فَكَسَوْنَا
الْعِظْمَ لَحْمًا ثُمَّ أَنْشَأْنَاهُ خَلْقًا آخَرَ ﴿١٤﴾ فَتَبَارَكَ اللَّهُ أَحْسَنُ الْخَالِقِينَ ﴿١٤﴾

Terjemahnya :

Dan Sesungguhnya kami Telah menciptakan manusia dari suatu saripati (berasal) dari tanah. Kemudian kami jadikan saripati itu air mani (yang disimpan) dalam tempat yang kokoh (rahim). Kemudian air mani itu kami jadikan segumpal darah, lalu segumpal darah itu kami jadikan segumpal daging, dan segumpal daging itu kami jadikan tulang belulang, lalu tulang belulang itu kami bungkus dengan daging. Kemudian kami jadikan dia makhluk yang (berbentuk) lain. Maka Maha sucilah Allah, Pencipta yang paling baik.

Menjelaskan bahwa manusia asalnya adalah air mani yang sedikit jumlahnya. Pada dasarnya, jika sperma laki-laki dan sel telur wanita bertemu dengan jalan persetubuhan dan Allah ingin menciptakan janin dari proses tersebut, maka Allah menjadikan penyebabnya.

b. Dalam Q.S. Al-Qiyamah: 38-39

ثُمَّ كَانَ عَلَقَةً فَخَلَقَ فَسَوَّىٰ ﴿٣٨﴾ فَجَعَلَ مِنْهُ الزَّوْجَيْنِ الذَّكَرَ وَالْأُنثَىٰ ﴿٣٩﴾

Terjemahnya :

Kemudian mani itu menjadi segumpal darah, lalu Allah menciptakannya, dan menyempurnakannya, Lalu Allah menjadikan daripadanya sepasang: laki-laki dan perempuan.

Dalam ayat tersebut dijelaskan bahwa setelah fase pertama sempurna maka janin akan ditiupkan ruh atau menjadikannya lebih sempurna. Dan akan ditentukan jenis kelamin apa yang Allah kehendaki. Dan dari ayat tersebut dapat kita pahami bahwa proses pembentukan janin melewati beberapa fase yaitu mulai dari sperma menjadi segumpal darah, kemudian segumpal daging, tulang belulang sampai dihembuskannya ruh pada janin dan menjadikannya sempurna. (Al-azazi,2007: 37-43).





UNIVERSITAS ISLAM NEGERI
ALAUDDIN
M A K A S S A R

BAB III

KERANGKA KONSEPTUAL

A. Dasar Pemikiran Variabel Penelitian

Kehamilan kembar adalah kehamilan dengan dua janin atau lebih. Kehamilan tersebut selalu menarik perhatian wanita itu sendiri, dokter dan masyarakat pada umumnya. Kehamilan dan persalinan membawa resiko bagi janin. Bahayanya pada ibu tidak begitu besar, tetapi wanita dengan kehamilan kembar memerlukan pengawasan dan perhatian khusus bila diinginkan hasil yang memuaskan bagi ibu dan janin. Kejadian dengan kehamilan kembar berkaitan dengan beberapa faktor meliputi umur, paritas, genetik, ras dan penggunaan obat-obat induksi ovulasi yang merupakan faktor yang menjadi perhatian dengan secara sistimatis diuraikan sebagai berikut:

a. Umur

Umur ibu berpengaruh terhadap terjadinya kehamilan kembar, dimana makin tinggi umur makin tinggi frekuensinya. Setelah umur 40 tahun frekuensi kehamilan kembar menurun lagi.

b. Paritas

Semakin sering orang melahirkan semakin berpotensi untuk mengalami kehamilan kembar.

c. Riwayat keluarga

Keluarga ibu/bapak yang mempunyai keturunan kembar lebih berpotensi untuk mengalami kehamilan kembar.

d. Ras / bangsa

Ras/bangsa Asia dan Afrika berpeluang lebih besar mengalami kehamilan ganda dibandingkan ras kulit putih eropa.

e. Obat-obat induksi ovulasi

Penggunaan obat-obatan induksi ovulasi dapat menyebabkan kehamilan kembar.

B. Kerangka Konsep Penelitian

Berdasarkan pemikiran yang telah dirumuskan maka disusunlah variabel yang diteliti.

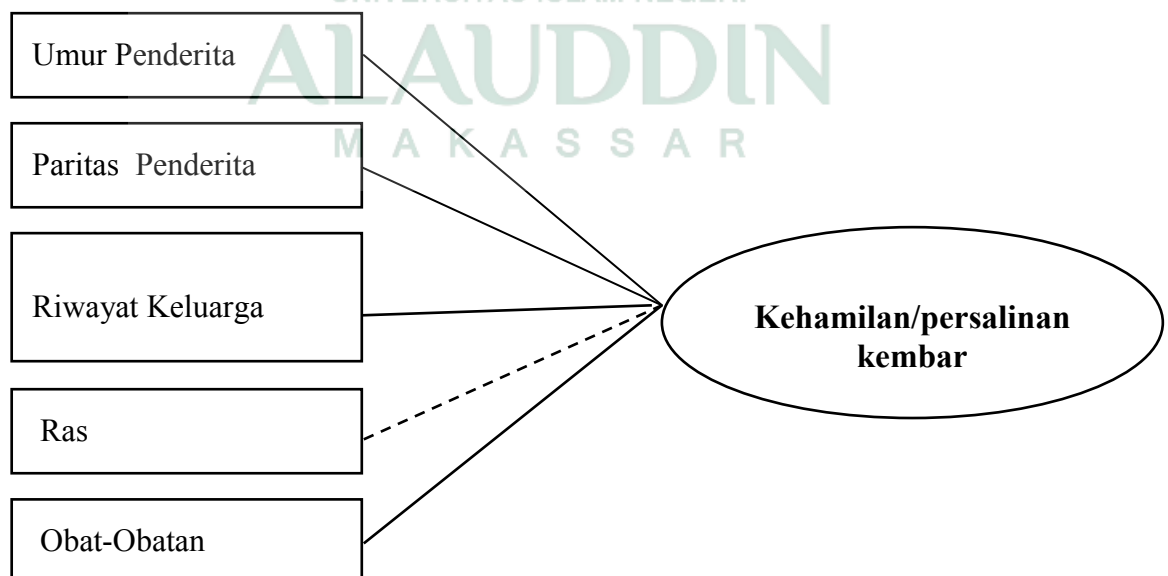

Keterangan :

----- : Variabel yang diteliti

- - - - - : Variabel yang tidak diteliti

□ : Variabel Independen

○ : Variabel Dependen

C. Defenisi Operasional

1. Kehamilan dan persalinan kembar yang hidup maupun yang telah meninggal satu ataupun keduanya diakibatkan satu lain hal.
2. Umur ibu adalah umur saat hamil yang ditanyakan dalam satu tahun, diambil dari status pasien dengan kriteria:
 - Resiko tinggi apabila umur kurang dari 40 tahun.
 - Resiko rendah apabila umur lebih dari 40 tahun.
3. Paritas adalah jumlah banyaknya anak yang telah dilahirkan oleh ibu tanpa memandang apakah anak lahir hidup atau mati. Nilai diambil dari status pasien dengan melihat GPA (Gravid, Para, Abortus), dimana nilai paritas sama dengan nilai atau jumlah gravid dengan kriteria:
 - Resiko tinggi bila jumlah paritas lebih dari dua anak
 - a. Multipara: bila ada ibu yang mengalami persalinan kembar pada kehamilan lebih dari satu anak.
 - b. Grandemultipara: bila ada ibu yang mengalami persalinan kembar pada kehamilan lebih dari lima anak.
 - Resiko rendah bila jumlah paritas satu anak.

4. Keturunan adalah riwayat keluarga kembar dari keluarga ibu/bapak dengan kriteria:
 - Resiko tinggi bila ada riwayat keturunan kembar
 - Resiko rendah bila tidak ada riwayat keturunan kembar
5. Ras/bangsa yaitu yang dilihat berdasarkan dari ras/suku bangsa.
6. Obat-obat induksi ovulasi adalah ibu yang pernah menggunakan obat-obat induksi ovulasi dengan kriteria:
 - Resiko tinggi bila ibu pernah menggunakan obat induksi ovulasi
 - Resiko rendah bila ibu tidak pernah menggunakan obat induksi ovulasi.

BAB IV

METODE PENELITIAN

A. Jenis Penelitian

Jenis penelitian yang digunakan adalah penelitian deskriptif yang bertujuan mendeskripsikan variabel yang sesuai dengan tujuan penelitian.

B. Lokasi dan Waktu Penelitian

1. Lokasi Penelitian

Penelitian dilaksanakan di Rumah Sakit Ibu dan Anak Sitti Fatimah yang bertempat di Jl. Gunung Merapi No. 75 Makassar dengan pertimbangan bahwa rumah sakit tersebut adalah rumah sakit pendidikan dengan fasilitas yang lengkap dan petugas yang profesional. Selain itu rumah sakit tersebut juga adalah rumah sakit rujukan dan menjangkau seluruh lapisan masyarakat. Dimana batasan-batasannya sebagai berikut:

- a. Sebelah Utara berbatasan dengan Rumah penduduk
- b. Sebelah Timur berbatasan dengan Rumah penduduk
- c. Sebelah Selatan berbatasan dengan Ruko
- d. Sebelah Utara berbatasan dengan Jl. Gunung Tinggi Mae

2. Waktu Penelitian

Penelitian dilaksanakan pada tanggal 24 juni sampai 05 Juli 2010.

C. Populasi dan Sampel

1. Populasi

Populasi dalam penelitian ini adalah semua ibu yang melahirkan di Rumah Sakit Ibu dan Anak Sitti Makassar periode Januari-Desember 2009 yaitu sebanyak 3.705 orang.

2. Sampel

Sampel dalam penelitian ini adalah semua ibu yang melahirkan kembar berdasarkan diagnosa bidan/dokter sebagaimana yang tercatat dalam laporan status pasien di Rumah Sakit Ibu dan Anak Sitti Fatimah Makassar periode Januari-Desember 2009 sebanyak 28 orang.

D. Teknik Pengambilan Sampel

Data diambil dari medical record dan diolah dengan tehnik pengambilan secara purposive sampling karena berdasarkan satu atau lebih kriteria yang ditetapkan peneliti yaitu umur, paritas, riwayat keluarga, dan obat-obatan.

E. Pengumpulan dan Penyajian Data

1. Pengumpulan Data

Data yang dikumpulkan dengan menggunakan data sekunder yang diperoleh dari status pasien yang melahirkan di Rumah Sakit Ibu dan Anak Sitti Fatimah Makassar periode Januari-Desember 2009 yang disimpan di bagian rekam medik.

2. Penyajian Data

Data diolah secara manual dengan menggunakan kalkulator dan menampilkan dalam bentuk tabel distribusi disertai penjelasan.

F. Analisa Data

Data diolah selanjutnya dianalisa menggunakan rumus distribusi frekuensi:

$$p \frac{f}{n} \times 100\%$$

Keterangan:

P = Presentasi yang dicari

f = jumlah pengamatan

n = Jumlah sampel. (Notoadmojo S,2005)

BAB V

METODE PENELITIAN

A. Hasil Penelitian

Penelitian ini dilakukan pada tanggal 24 juni-05 juli 2010 di RSIA Sitti Fatimah Makassar dengan jumlah sampel sebanyak 28 orang dari 3.705 persalinan.

Dalam laporan medis penelitian ini diperhatikan kelahiran kembar di RSIA Sitti Fatimah Makassar periode 1 Januari-Desember 2009, selengkapnya di sajikan dalam bentuk tabel distribusi yang disertai penjelasan dengan masing-masing tabel.

TABEL 1.1
Distribusi Jumlah Kelahiran Berdasarkan Jenis Kelahiran
di RSIA Sitti Fatimah Makassar
Periode Januari-Desember 2009

No.	Jenis Persalinan	Frekuensi	%
1.	Kembar	28	0,75
2.	Tidak kembar	3677	99,24
	Jumlah	3705	100

Sumber: data sekunder

Berdasarkan tabel diatas, diperoleh data bahwa angka kejadian kelahiran kembar diRSIA Sitti Fatimah Makassar periode Januari-Desember yaitu sebanyak 28 orang (0,75%) dari 3.705 persalinan.

TABEL 1.2
Distribusi Responden Kelahiran Kembar Berdasarkan Kelompok Umur Ibu
di RSIA Sitti Fatimah Makassar
Periode Januari-Desember 2008.

No.	Umur Ibu	Frekuensi	%
1.	< 40 tahun	26	92,85
2.	> 40 tahun	2	7,14
	Jumlah	28	100

Sumber: data sekunder

Berdasarkan tabel diatas, diperoleh data bahwa angka kejadian kelahiran kembar berdasarkan umur ibu tertinggi terjadi ketika umur ibu kurang dari 40 tahun, yaitu sebanyak 26 orang (92,85%)

TABEL 1.3
Distribusi Responden Kelahiran Kembar Berdasarkan Paritas Ibu
di RSIA Sitti Fatimah Makassar
Periode Januari-Desember 2009

No.	Paritas Ibu	Frekuensi	%
1.	Primipara	5	17,85
2.	Multipara	20	71,42
3.	Grandemultipara	3	10,71
	Jumlah	28	100

Sumber: data sekunder

Berdasarkan tabel diatas menunjukkan bahwa jumlah kejadian kelahiran kembar berdasarkan paritas ibu tertinggi terjadi pada multipara yaitu 20 orang (71,42%).

TABEL 1.4
Distribusi Responden Kelahiran Kembar Berdasarkan Riwayat Keluarga
di RSIA Sitti Fatimah Makassar
Periode Januari-Desember 2009

No.	Riwayat Keluarga	Frekuensi	%
1.	Ada	17	60,71
2.	Tidak ada	11	38,28
	Jumlah	28	100

Sumber : data sekunder

Berdasarkan tabel diatas menunjukkan bahwa jumlah kejadian kelahiran kembar berdasarkan riwayat keluarga paling banyak ditemukan pada keluarga yang memiliki garis keturunan kembar yaitu sebanyak 17 orang (60,71%).

TABEL 1.5
Distribusi Responden Kleahiran Kembar Berdasarkan Penggunaan Obat-obatan
di RSIA Sitti Fatimah Makassar
Periode Januari-Desember 2009

No.	Obat induksi ovulasi	Frekuensi	%
1.	Ya	7	25
2.	Tidak	21	75
	Jumlah	28	100

Sumber: data sekunder

Berdasarkan tabel diatas menunjukkan bahwa, angka kejadian kelahiran kembar terbanyak terjadi pada ibu yang tidak menggunakan obat-obat induksi ovulasi yaitu sebanyak 21 orang (75%).

B. Pembahasan

Setelah dilakukan penelitian dan penyajian data, berikut ini akan dilakukan penjelasan dari variabel yang diteliti:

1. Berdasarkan faktor umur ibu, yaitu angka kejadian kelahiran kembar dengan faktor umur ibu tertinggi terjadi pada umur kurang dari 40 tahun yaitu sebanyak 26 orang (92,85%), dan terendah terjadi pada umur lebih dari 40 tahun yaitu 2 orang (7,14%). Ini menandakan bahwa perempuan diusia kurang dari 40 tahun yaitu berkisar 20 sampai 37 tahun tingkat kesuburannya meningkat dan ini juga disebabkan oleh kadar hormon pada usia tersebut. Perubahan ini terjadi akibat pada umur kurang dari 40 tahun terjadi peningkatan dari kadar folicle stimulating hormone di dalam serum, serta penurunan terjadi pada usia lebih dari 40 tahun mungkin diakibatkan karena habisnya folicle de graaf. Dari data yang ada dan teori tersebut saling terkait dan ini menunjukkan adanya kebenaran bahwa frekuensi kehamilan kembar dipengaruhi oleh umur.
2. Berdasarkan faktor paritas ibu, yaitu angka kejadian kelahiran kembar tertinggi pada paritas multipara yaitu 20 orang (71,42%) dan terendah yaitu pada grandemultipara sekitar 3 orang (10,71%). Ini menandakan bahwa insiden kembar beresiko tinggi bila jumlah paritas lebih dari 2 anak atau multiparitas, disebabkan karena adanya peningkatan masa subur pada saat itu yang tidak bergantung pada umur ibu. Dan ini juga dibuktikan adanya kebenaran teori yang menyatakan bahwa frekuensi kehamilan kembar dipengaruhi oleh paritas ibu

3. Berdasarkan faktor genetik/keturunan ibu, yaitu bahwa angka kejadian kelahiran kembar tertinggi terjadi pada ibu/bapak yang memiliki garis keturunan kembar yaitu sebanyak 17 orang (60,71%), dan yang tidak memiliki garis keturunan kembar hanya 11 orang (38,2%). Tingginya angka kejadian kelahiran kembar pada keluarga ibu/bapak yang mempunyai keturunan kembar menunjukkan kebenaran teori yang menyatakan bahwa insiden kembar lebih dominan terjadi pada ibu/bapak yang memiliki riwayat keturunan kembar. Dan garis maternal lebih besar dibandingkan garis paternal.
4. Berdasarkan faktor penggunaan obat induksi ovulasi, yaitu angka kejadian kelahiran kembar tertinggi terjadi pada ibu yang tidak menggunakan obat induksi ovulasi yaitu sebanyak 21 orang (75%) dan terendah pada ibu yang menggunakan obat induksi ovulasi yaitu 7 orang (25%). Disini terjadi kesenjangan antara data dan teori yang menyatakan bahwa obat induksi ovulasi seperti fropertil, klomid, dan hormone gonadotropin dapat menyebabkan kehamilan kembar dimana dengan obat tersebut sel telur yang matang pada setiap siklus jadi lebih dari satu. Dan kesenjangan yang terjadi disebabkan oleh karena sampel yang kurang khususnya data tentang penggunaan obat induksi ovulasi.

BAB VI

PENUTUP

A. Kesimpulan

Berdasarkan hasil penelitian tentang faktor yang mempengaruhi kejadian kelahiran kembar di RSIA Sitti Fatimah Makassar periode Januari-Desember 2009 maka dapat ditarik kesimpulan sebagai berikut:

1. Dari jumlah persalinan sebanyak 3.705 orang terdapat 50 kasus dengan kelahiran kembar.
2. Kasus kelahiran kembar terbanyak pada golongan umur kurang dari 40 tahun yaitu sebanyak 26 kasus (92,85%), dan terendah pada golongan umur lebih dari 40 tahun yaitu 2 kasus (7,14%).
3. Pada Faktor paritas ibu, tertinggi terjadi pada golongan multiparitas yaitu sebanyak 20 kasus (71,42%), kemudian menyusul golongan primipara yaitu sejumlah 5 kasus (17,85%), dan paling rendah terjadi pada golongan grandemultipara yaitu sejumlah 3 kasus (10,71%).
4. Pada faktor genetik/keturunan, tertinggi terjadi pada golongan ibu/bapak yang memiliki riwayat kembar yaitu sebanyak 17 kasus (60,71%), sedangkan terendah terjadi pada golongan ibu/bapak yang tidak memiliki riwayat kembar yaitu sejumlah 11 kasus (38,28%)

5. Pada faktor penggunaan obat induksi ovulasi, tertinggi terjadi pada ibu yang tidak menggunakan obat induksi ovulasi yaitu sebanyak 21 kasus (75%), dan terendah pada ibu yang menggunakan obat induksi ovulasi yaitu sejumlah 7 kasus (25%).

B. Saran

Berdasarkan kesimpulan diatas, maka penulis dapat mengemukakan beberapa saran antara lain:

1. Diharapkan setiap institusi pendidikan dapat meningkatkan dan mengembangkan metode pelaksanaan manajemen asuhan kebidanan dalam memecahkan masalah. Mengingat metode tersebut sangat bermanfaat dalam membina petugas kesehatan menciptakan sumber daya manusia yang berpotensi dan profesional.
2. Sebagai seorang petugas kesehatan, khususnya bidan diharapkan dapat mengetahui tanda dan gejala pada kehamilan khususnya pada kehamilan kembar sehingga dapat mendeteksi lebih awal apabila menemukan kasus tersebut dan dapat segera mengambil keputusan klinik dalam penanganan selanjutnya.
3. Diharapkan klien (ibu hamil) dapat segera memeriksakan dirinya apabila menemukan kelainan pada dirinya dan kehamilannya agar dapat dideteksi sedini mungkin ini juga bertujuan untuk

memperkecil kemungkinan terjadinya komplikasi atau penyakit bagi ibu dan janin pada saat proses persalinan.



DAFTAR PUSTAKA

- Al- Azazi adil bin yusuf.2007. *Hamil Siapa Takut*, cetakan pertama. Pustaka Al-kautsar: Jakarta.
- B, Widjanarko. Kehamilan Kembar, [http://www. Reproduksiumjblogspot.com/](http://www.Reproduksiumjblogspot.com/) diakses tanggal 29, Mei, 2010.
- Cendi. 2008. KTI-SIS_ *Gravidarum*, [http://www. Scibd.com/](http://www.Scibd.com/) diakses tanggal 02, Mei, 2010.
- Ed, Merrit. 2008. *Kehamilan Kembar*, [http://www. Kehamilan Kembar. Blogspot. Com/](http://www.KehamilanKembar.Blogspot.Com/) diakses tanggal 20, Mei, 2010.
- Hasniati.2009. *Jumlah Kelahitan Kembar di SUL-SEL*, [http://www. Propil dinkes SUL-SEL.com/](http://www.PropildinkesSUL-SEL.com/) diakses tanggal 27, Mei, 2010.
- Kriebs, Jan, 2010. “*Buku Saku Asuhan Kebidanan Varney*” Edisi 2: Penerbit Buku Kedokteran EGC, Jakarta.
- Morgan, Geri, 2009. “ *Obsestri dan Genekoligi*, Panduan Praktis” Edisi 2: Penerbit Buku Kedokteran EGC Jakarta.
- Nayla, Scoot, 2005. *Obsestri – Genekologi*, Penerbit Buku Kedokteran EGC Jakarta.
- Nugraheni , Esti, 2009. *Asuhan Kebidanan Patologi*, Pustaka Rima, Yogyakarta.
- Priyadi Koes, 2007. *101 Tips Terpenting Melahirkan*, Dian Rakyat, Jakarta.
- Saifuddin, Abdul Bari, 2006. “*Pelayanan Kesehatan Maternal dan Neonatal*”, Yayasan Pustaka Sarwono Prawirohardjo, Jakarta.

Sulipsus. 2010. *Laporan Kasus Kehamilan Kembar*, [http://www.rizsa 82. Wordpress. Com/](http://www.rizsa82.wordpress.com/) diakses tanggal 07, April, 2010.

Varney, Helen, 2007. “*Buku Ajar Asuhan Kebidanan*” Edisi 4. Volume 1: Penerbit Buku Kedokteran EGC Jakarta.

Winkjosastro, Hanifa, 2006. “*Ilmu kebidanan*” Yayasan Bina Pustaka Sarwono Prawirohardjo, Jakarta.

Yulianti Devi, 2006. *Buku Saku Manajemen Komplikasi Kehamilan dan Persalinan*, 2006. Penerbit Buku Kedokteran EGC Jakarta.



Data Penelitian Kejadian Kelahiran Kembar

Di RSIA Sitti Fatimah Makassar

Periode Januari-Desember 2009

NO	NO.Rekam Medik	Nama Ibu	Umur	Paritas	Genetik/ Keturunan	Obat induksi Ovulasi
1.	034329	Ny"E"	30	2		✓
2.	034417	Ny"R"	38	4	✓	
3.	034615	Ny"C"	28	4	✓	
4.	035225	Ny"R"	17	1	✓	
5.	035236	Ny"A"	27	2	✓	
6.	035974	Ny"L"	32	4	✓	
7.	036010	Ny"B"	41	6	✓	
8.	036289	Ny"S"	27	4		✓
9.	036708	Ny"F"	34	3	✓	
10.	036887	Ny"D"	23	3	✓	
11.	037053	Ny"E"	34	5	✓	
12.	037120	Ny"V"	33	3	✓	
13.	037757	Ny"N"	45	4	✓	
14.	038252	Ny"G"	26	3	✓	
15.	038476	Ny"I"	26	4		✓
16.	038825	Ny"I"	29	3	✓	
17.	039127	Ny"W"	27	1		✓
18.	041252	Ny"K"	25	2	✓	
19.	041833	Ny"N"	37	4	✓	
20.	042243	Ny"N"	27	4		✓
21.	042475	Ny"M"	35	2		✓

22.	042771	Ny“F”	30	3	✓	
23.	043056	Ny“S”	36	3	✓	
24.	043295	Ny“S”	18	1	✓	
25.	043677	Ny“R”	34	3	✓	
26.	044973	Ny“R”	29	3	✓	
27.	045107	Ny“B”	20	1	✓	
28.	045351	Ny“Y”	24	1		✓

