

KERUKUNAN UMAT BERAGAMA ANTARA MASYARAKAT  
ISLAM DAN KRISTEN DI KELURAHAN PACCINONGANG  
KECAMATAN SOMBA OPU KABUPATEN GOWA



SKRIPSI

Diajukan Untuk Memenuhi Salah Satu Syarat Meraih Gelar Sarjana Sosiologi Agama  
( S.Sos ) Jurusan Perbandingan Agama pada Fakultas Ushuluddi dan Filsafat UIN  
Alauddin Makassar

OLEH

ARDIANSYAH

30400108011

FAKULTAS USHULUDDIN DAN FILSAFAT  
UNIVERSITAS ISLAM NEGERI ALAUDDIN ( UIN )  
MAKASSAR

2013

## **PERNYATAAN KEASLIAN SKRIPSI**

Dengan penuh kesadaran, penyusun bertanda tangan dibawah ini. Menyatakan bahwa Skripsi ”Kerukunan Umat Beragama Antara Masyarakat Islam dan Kristen di Kelurahan Paccinongang Kec. Somba Opu Kab. Gowa ” ini benar adalah hasil karya penulis sendiri. Jika kemudian hari terbukti bahwa ia merupakan duplikat, tiruan, plagiat, dibuat atau dibantu orang lain secara keseluruhan atau sebagian, maka skripsi ” Kerukunan Umat Beragama Antara Masyarakat Islam dan Kristen di Kelurahan Paccinongang Kec. Somba Opu Kab. Gowa” dan gelar yang diperoleh karenanya, batal demi hukum.

Sungguminasa, April 2013

UNIVERSITAS ISLAM NEGERI  
**ALAUDDIN**  
M A K A S S A R

Penulis  
( Ardiansyah )  
Nim: 30400108011

## KATA PENGANTAR

Syukur Alhamdulillah penulis persembahkan kehadiran Allah SWT oleh karena taufik dan hidayah-Nya jualah sehingga penulis dapat menyelesaikan skripsi yang sederhana ini. Shalawat serta salam penulis persembahkan kepada nabi Muhammad SAW yang diutus oleh Allah SWT sebagai pengemban misi dakwah dalam menyampaikan kebenaran kepada manusia sehingga senantiasa berada di jalan yang haq.

Penulis menyadari sepenuhnya bahwa skripsi ini adalah hasil karya yang masih sangat sederhana. Namun, penulis persembahkan dihadapan para pembaca yang budiman, semoga setelah menelaah isinya dan berkenan meluangkan waktunya untuk memberikan kritik dan saran yang konstruktif guna penyempurnaan skripsi ini.

Melalui kesempatan ini, penulis menyampaikan ucapan terimah kasih dan penghargaan yang setinggi-tingginya kepada semua pihak yang dengan ikhlas telah memberi bantuan dan partisipasinya dalam usaha penyelesaian skripsi ini terutama ditujukan kepada:

1. Prof. Dr. H. A. Kadir Gassing, MA, selaku rektor Universitas Islam Negeri ( UIN ) Alauddin Makassar beserta segenap stafnya yang telah mencurahkan segenap perhatian dalam membina dan memajukan UIN Alauddin Makassar.
2. Prof. Dr. H. Arifuddin Ahmad, MA, Selaku Dekan fakultas Ushuluddin, Filsafat dan Politik, pembantu Dekan I, II, dan III, para Bapak/Ibu

Dosen serta segenap pegawai fakultas Ushuluddin dan Filsafat atas segala bimbingan dan petunjuk serta pelayanan yang diberikan selama penulis menuntut ilmu pengetahuan di fakultas Ushuluddin Filsafat dan Politik.

3. Drs. Hajir Nonci, M.Sos.I dan ibu Wahyuni, S.Sos,M.Si selaku pembimbing I dan II yang telah banyak meluangkan waktunya untuk memberikan bimbingan dan petunjuk kepada penulis dalam rangka penyelesaian skripsi ini.
4. Yang tercinta dan tersayang orang tua penulis yang telah mengasuh, mendidik dan membimbing penulis mulai dari kecil hingga sampai sekarang ini dengan penuh kasih sayang.
5. Kepala perpustakaan UIN Alauddin Makassar serta seluruh karyawannya yang telah berkenan meminjamkan buku-buku referensinya kepada penulis selama penyusunan skripsi ini.
6. Kepada teman- teman KKN di posko BATARA yang telah memberikan bantuannya baik materil maupun moril sehingga penulis dapat menyelesaikan skripsi ini.
7. Ibu Kepala Kelurahan Paccinongang, yang telah menerima penulis untuk mengadakan penelitian dan memberikan keterangan yang ada hubungannya dengan materi skripsi ini.
8. Kepada Tokoh masyarakat, dan Tokoh agama kelurahan Paccinongang yang telah meluangkan dan memberikan jawabannya sehingga membantu terselesainya skripsi ini

9. Rekan-rekan mahasiswa se-almamater dan pihak lain yang telah membantu penulis dalam menyelesaikan skripsi ini.
10. Ucapan terima kasih pun tak henti-hentinya dicurahkan kepada Erhy, Asra, Gusmi, Nur, Dila, Ana, Rini dan Roshaedar karena dengan do'a dan dorongan serta memotivasi penulis dalam menyelesaikan penulisan skripsi ini.
11. Sahabat-sahabatku Nirwana Indah, Leny, Aswad, Irawanti, Jusran, Ratnah, Nasri, Zul, Risma, yang telah memberikan dukungan selama penulis menyelesaikan skripsi ini. Semoga Allah SWT. Selalu memberikan balasan yang terbaik kepada semuanya. Semoga skripsi ini memberikan manfaat kepada penulis khususnya dan kepada para pembaca umumnya, amin.

Kepada semua pihak yang telah memberikan bantuan dan partisipasi, penulis ucapkan banyak terima kasih. Semoga mendapat limpahan rahmat dan amal yang berlipat ganda di sisi Allah SWT. Semoga skripsi ini dapat bermanfaat bagi masyarakat Bangsa dan Negara.

Sungguminasa Gowa, April 2013

Penulis

Ardiansyah

## DAFTAR ISI

<b>HALAMAN JUDUL</b> .....	<b>i</b>
<b>HALAMAN KEASLIAN SKRIPSI</b> .....	<b>ii</b>
<b>PERSETUJUAN PEMBIMBING</b> .....	<b>iii</b>
<b>PENGESAHAN SKRIPSI</b> .....	<b>iv</b>
<b>KATA PENGANTAR</b> .....	<b>v</b>
<b>DAFTAR ISI</b> .....	<b>viii</b>
<b>DAFTAR TABEL</b> .....	<b>x</b>
<b>ABSTRAK</b> .....	<b>xi</b>
<b>BAB I      PENDAHULUAN</b> .....	<b>1</b>
A. Latar Belakang .....	1
B. Rumusan Masalah .....	7
C. Tujuan dan Kegunaan Penelitian .....	8
D. Defenisi Oprasional .....	9
<b>BAB II      TINJAUAN PUSTAKA</b> .....	<b>10</b>
A. Kerukunan .....	19
B. Kerukunan beragama dalam Islam .....	26
C. Kerukunan beragama dalam Kristen .....	27
<b>BAB III      METODE PENELITIAN</b> .....	<b>30</b>
A. Jenis Penelitian .....	30
B. Sumber Data Penelitian .....	30
C. Teknik Pengumpulan Data .....	31

D. Populasi dan Sampel .....	31
E. Teknik Analisis Data.....	32
F. Garis-garis Besar Isi Skripsi.....	32
<b>BAB IV HASIL PENELITIAN.....</b>	<b>34</b>
A. Gambaran Umum Kelurahan Paccinongang Kec. Somba Opu Kab. Gowa .....	34
B. Bentuk Kerukunan Umat Beragama antar Masyarakat Islam dan Kristen di Kelurahan Paccinongang Kec, Somba Opu Kab. Gowa .....	44
C. Faktor- faktor Pendukung Terjadinya Kerukunan Umat Beragama antara Masyarakat Islam dan Kristen Di Kelurahan Paccinongang Kec. Somba Opu Kab. Gowa.....	58
<b>BAB V PENUTUP.....</b>	<b>71</b>
A. Kesimpulan.....	71
B. Saran .....	73

**DAFTAR PUSTAKA**

**LAMPIRAN-LAMPIRAN**

## DAFTAR TABEL

<b>Tabel 1:</b>	<b>Data Pemerintahan Kecamatan Somba Opu Kabupaten Gowa</b>	
	<b>Tahun 2012</b> .....	<b>35</b>
<b>Tabel 2:</b>	<b>Jumlah Sarana Tempat Ibadah di Kecamatan Somba Opu</b> .....	<b>36</b>
<b>Tabel 3:</b>	<b>Jumlah penduduk Kelurahan Paccinongan</b> .....	<b>39</b>
<b>Tabel 4:</b>	<b>Jumlah Bangunan Sekolah di Kelurahan Paccinongan</b> .....	<b>41</b>
<b>Tabel 5:</b>	<b>Jumlah Bangunan Masjid di Kelurahan Paccinongan</b> .....	<b>42</b>
<b>Bagan 1.</b>	<b>Struktur Organisasi dan Tata Usaha Pemerintah Kelurahan Paccinongang Kec. Somba Opu Kab. Gowa</b> .....	<b>38</b>



## ABSTRAK

Nama Penulis : Ardiansyah  
NIM : 30400108011  
Judul Skripsi : Kerukunan Umat Beragama Antara Masyarakat Islam dan Kristen di Kelurahan Paccinngang Kecamatan Somba Opu Kabupaten Gowa.

---

Skripsi ini adalah salah satu kajian ilmiah yang membahas tentang kerukunan umat beragama antara masyarakat Islam dan Kristen di kelurahan Paccinngang Kec. Somba Opu Kab. Gowa. Penelitian ini memberikan batasan masalah yaitu Bagaimana bentuk-bentuk kerukunan di Kelurahan Paccinngang Kec. Somba Opu Kab. Gowa dan apakah faktor-faktor yang mempengaruhi terjadinya kerukunan umat beragama antara masyarakat Islam dan Kristen di Kelurahan Paccinngang Kec. Somba Opu Kab. Gowa.

Tujuan yang ingin dicapai dalam penelitian ini adalah untuk mengetahui bagaimana bentuk kerukunan beragama antara masyarakat Islam dan Kristen di Kelurahan Paccinngang. Untuk mengetahui faktor-faktor yang mempengaruhi terjadinya kerukunan umat beragama di masyarakat Islam dan Kristen di Kelurahan Paccinngang Kec. Somba Opu.

Metode penelitian yang digunakan adalah penelitian bersifat kualitatif deskriptif, dengan tujuan menggambarkan fenomena kerukunan umat beragama antara masyarakat Islam dan Kristen secara sistematis dari suatu fakta secara faktual dan cermat.

Bentuk-bentuk kerukunan umat beragama antara masyarakat Islam dan Kristen di kelurahan Paccinngang adalah adanya bentuk interaksi sosial, bekerja bersama yang meliputi: kerjasama di bidang sosial maupun di bidang agama, kerjasama sosial individu, musyawarah antar umat beragama dan memiliki rasa kepedulian terhadap sesama maupun terhadap lingkungan.

. Faktor-faktor yang mempengaruhi terjadinya kerukunan umat beragama antara masyarakat Islam dan Kristen di Kelurahan Paccinngang ada dua faktor yaitu faktor penghambat dan faktor pendukung. Adapun yang menjadi faktor penghambat kerukunan umat beragama adalah kurangnya sosialisasi dan komunikasi antar penganut umat beragama, adanya kesalahpahaman pandangan atau adanya keegoisan antar individu umat beragama antara masyarakat. Kurangnya kerjasama antar tokoh

agama dan masyarakat dan rendahnya sikap toleransi dan sikap fanatisme yang berlebihan pada penganut beragama. Adanya mayoritas dan minoritas terhadap sesama agama. Adapun faktor pendukung terjadinya kerukunan antar umat beragama adalah masyarakat menyadari bahwa keukunan tidak terwujud tanpa kesadaran individu dari umat Islam dan Kristen, adanya keyakinan yang kuat dari masyarakat dalam beragama, saling menghargai, dan menghormati kepada sesama pemeluk, masyarakat juga membuat perjanjian kepada sesama penganut beragama agar tidak saling mengganggu ketika beribadah. Selain itu, adanya peran serta dari para tokoh masyarakat, tokoh agama dan aparat pemerintah yang menjadi teladan masyarakat dan panutan masyarakat dalam membina kerukunan antar umat beragama dan aktif mensosialisasikan kepada masyarakat agar tidak terjadi perselisihan antar penganut umat beragama dan adanya forum kerukunan antar umat beragama(FKUB).



## **BAB I**

### **PENDAHULUAN**

#### **A. LATAR BELAKANG**

Kerukunan umat beragama adalah suatu bentuk sosialisasi yang damai dan tercipta berkat adanya toleransi agama. Toleransi agama adalah suatu sikap saling pengertian dan menghargai tanpa adanya diskriminasi dalam hal apapun, khususnya dalam hal agama. Kerukunan umat beragama adalah hal yang sangat penting untuk mencapai sebuah kesejahteraan di negeri ini. Seperti yang diketahui, Indonesia memiliki keberagaman yang begitu banyak. Tak hanya masalah adat istiadat atau budaya seni, tapi juga termasuk agama.

Mayoritas penduduk Indonesia memeluk agama Islam, ada beberapa agama lain yang juga dianut seperti Kristen, Khatolik, Hindu, dan Budha adalah contoh agama yang dianut oleh warga Indonesia. Setiap agama tentu punya aturan masing-masing dalam beribadah. Perbedaan seperti ini bukanlah alasan untuk berpecah belah. Sebagai satu saudara dalam tanah air yang sama, maka harus menjaga kerukunan beragama di Indonesia agar negara ini tetap menjadi satu kesatuan yang utuh.

Kerukunan umat beragama merupakan bagian penting dalam setiap masyarakat yang ada di Indonesia dan apabila mengabaikan persoalan ini maka akan berakibat fatal bagi kelangsungan hidup manusia. Manusia harus menjunjung tinggi nilai-nilai keberagaman penganut agama yang ada di Indonesia, karena dengan hidup rukun maka sudah menjaga nama baik bangsa dan negara. Sebagai masyarakat muslim, maka harus menjaga sikap terhadap

penganut agama lain, begitupun sebaliknya penganut non-muslim harus menjaga sikap dengan penganut muslim. Maka akan tercipta kerukunan antar umat beragama, dengan saling menjaga dan saling membantu demi kelangsungan dalam beribadah perlu juga diketahui bahwa di negara Indonesia terdiri atas berbagai suku, bahasa, adat istiadat, dan agama, sehingga bangsa Indonesia merupakan masyarakat yang majemuk.

Keberanekaragaman suku yang tersebar di setiap pulau, penganut agama pun tersebar di antara pulau, misalnya penganut agama Islam mayoritas di pulau Jawa, Sumatera, Madura, Kalimantan, Sulawesi, Lombok, Sumbawa, Maluku Utara; agama Kristen mayoritas di pulau Irian (Irian Jaya) dan Katolik di pulau Flores, dan Hindu di pulau Bali.

Keanekaragaman suku, bahasa, adat istiadat dan agama tersebut merupakan suatu kenyataan yang harus disyukuri sebagai kekayaan bangsa. Keanekaragaman seperti ini terkadang disebut pluralisme, dan pluralisme tidak dapat dipahami dengan mengatakan bahwa masyarakat majemuk, beranekaragam terdiri dari berbagai suku dan agama yang justru menggambarkan fragmentasi<sup>1</sup>. Di samping itu kemajemukan atau keanekaragaman juga dapat mengandung kerawanan-kerawanan yang dapat memunculkan konflik kepentingan antar kelompok yang berbeda-beda tersebut.

Berbagai upaya telah dilakukan oleh pemerintah untuk menggalang persatuan dan kesatuan bangsa. Di antara upaya tersebut adalah pembinaan kerukunan antar umat beragama melalui program peningkatan kerukunan hidup

---

<sup>1</sup>Budhy Munawar-Rachman, *Islam Pluralisme*, (cet 1, Jakarta: PT. Raja Grafindo Persada, 2004), h.39

umat beragama.<sup>2</sup> Sikap seseorang muslim maupun non-muslim akan tercipta kerukunan apabila mereka benar-benar paham tentang agamanya, karena semua agama adalah sebuah aturan yang mengajarkan tentang kebaikan, setiap manusia beragama memiliki rasa saling ingin mengetahui, satu sama lain, baik dari adat istiadat, bahasa, dan agamanya.

Agama-agama memuat norma-norma yang dijadikan pedoman oleh pemeluknya dalam bersikap. Norma tersebut mengacu pada pencapaian nilai-nilai luhur mengacu kepada pembentukan kepribadian dan keserasian hubungan sosial dalam upaya memenuhi ketaatan kepada Dzat yang supranatural.<sup>3</sup> Beragama adalah bagaimana cara untuk memperbaiki hubungan dengan yang supranatural namun harus dengan sikap objektif terhadap agama. Dalam masyarakat beragama di mana hubungan antar anggota sangat akrab, kegiatan berjalan sangat sederhana yaitu segala-segalanya praktis dapat dilakukan bersama. Pada kelompok agama alami atau spesifik semacam itu terdapat adanya suatu integrasi pelbagai kegiatan dan persekutuan yang berjalan di bawah inspirasi keagamaan.<sup>4</sup>

Sikap yang baik adalah refleksi dari agama, karena banyaknya agama yang ada di Indonesia tidak menutup kemungkinan akan terjadi perbedaan yang signifikan dalam penganutnya, dan sering terjadi kekacauan setiap antar suku, itu semua hanya karena kepentingan politik semata, bukan karena unsur agama.

---

<sup>2</sup>Hasbullah Mursyid, *Kompilasi Peraturan Perundang-undangan Kerukunan Hidup Umat Beragama*. (Jakarta: Puslitbang Kehidupan Keagamaan, 2007), h. 1-2

<sup>3</sup>Narman, *Sikap dan Perilaku keagamaan Siswa Muslim dan Kristen*, (Skripsi Sarjana Fakultas Ushuluddin, IAIN. 2003), h,23

<sup>4</sup>Joachim Wach, *Ilmu Perbandingan Agama*. (Jakarta: Rajawali Pers 1989), h. 212

Agama yang paling banyak dianut adalah agama Islam dan agama Kristen, inilah yang selalu muncul di publik karena biasa terjadi konflik di antara keduanya, bahkan sudah memakan korban puluhan ribu orang. Kerukunan kedua umat beragama ini tidak akan terjalin baik apabila sikap mereka masih mementingkan dari golongannya walaupun mereka belum mengerti tentang permasalahan yang sebenarnya.

Realitas yang pernah terjadi di Kelurahan Paccinongang bahwa ada beberapa contoh menunjukkan tidak harmonisnya antar penganut beragama baik muslim maupun non-muslim. Contoh tersebut adalah ketika ada umat Kristen yang baru berdomisili di kelurahan Paccinongang mengadakan hari raya keagamaan di rumahnya, sebagian umat Islam tidak menginginkan dengan adanya hari raya keagamaan non-muslim tersebut. Menurut umat Islam bahwa hari kebaktian seperti hari jumat, karena harus ada izin dari pemerintah untuk mengadakan hal tersebut.

Sedangkan sebagian umat Islam ketika berada di tengah-tengah non-muslim selalu memiliki rasa egoisme tinggi karena umatnya lebih banyak di bandingkan umat yang lain, ego yang selalu ditampilkan berbau rasisme terhadap penganut agama lain. Hal-hal seperti inilah yang patut diketahui apakah setiap warga baru terkadang berbeda pendapat terhadap masyarakat lama di Kelurahan Paccinongang, atau hanya dalam waktu yang singkat saja ada konflik-konflik seperti ini terjadi. Oleh karena itu, penulis ingin mengetahui apakah konflik tersebut berlanjut terus atau hanya dalam batas tertentu saja sehingga konflik bisa teratasi.

Pemerintah sudah mengambil kebijakan mengenai kerukunan umat beragama. Berdasarkan Pancasila dan Undang-Undang Dasar 1945, keberadaan agama dijamin kelangsungannya oleh hukum. Seorang pemeluk agama dilarang memaksakan agama dan keyakinannya kepada orang yang telah beragama. Mereka harus saling hormat-menghormati dan dilarang menghina pemeluk suatu agama kepada pemeluk agama lain. Dengan demikian akan tercipta kerukunan hidup beragama di Indonesia. Dalam kompilasi peraturan perundang-undangan kerukunan hidup beragama disebutkan bahwa dengan sila ketuhanan yang Maha Esa, bangsa Indonesia menyatakan kepercayaan dan ketakwaan terhadap Tuhan Yang Maha Esa sesuai dengan agama dan kepercayaannya masing-masing.

Menurut dasar kemanusiaan yang adil dan beradab, di dalam kehidupan masyarakat Indonesia dikembangkan sikap hormat-menghormati dan bekerja sama antara pemeluk agama dan penganut kepercayaan yang berbeda-beda, sehingga selalu dapat dibina kerukunan hidup beragama dan kepercayaan terhadap Tuhan Yang Maha Esa.<sup>5</sup> Jadi perlu disadari sebagai seorang muslim harus menjaga sikap terhadap sesama maupun kepada penganut agama lain, karena itu sudah menjadi bagian dari falsafah pancasila yang saling mengutamakan kebebasan dalam beragama.

Semua yang ditempati oleh penganut agama harus selalu rukun, menjaga sikap dalam menciptakan kerukunan umat beragama. Namun sering terjadi konflik antar penganut, karena adanya perbedaan yang membuatnya bersaing,

---

<sup>5</sup>Hasbullah Mursyid, h.10

padahal sebuah perbedaan adalah sebuah keindahan yang diberikan Tuhan. Allah berfirman dalam Q.S Al-Kafirun/109 : ayat 6 yang berbunyi:

﴿لَكُمْ دِينُكُمْ وَلِيَ دِينِ﴾

Artinya:

*“Bagimu agama kamu dan bagiku agama aku”*<sup>6</sup>

Alkitab menyatakan” Dan akhirnya, hendaklah kamu seia sekata, seperasaan, mengasihi saudara-saudara, penyayang dan rendah hati, dan janganlah membalas kejahatan dengan kejahatan, atau caci maki dengan caci maki, tetapi sebaliknya hendaklah kamu memberkati, karena untuk kamu dipanggil, yaitu untuk memperoleh berkat.<sup>7</sup> Misi agama Islam maupun Kristen adalah mengajarkan tentang kebebasan beragama, tentang cinta kasih agama, cinta damai dan itulah yang diaplikasikan oleh para penganutnya sehingga terjadi kerukunan antar penganut beragama.

Penulis mengambil inisiatif untuk mencoba meneliti tentang kerukunan beragama, karena terkadang dalam setiap daerah tertentu jarang sekali ditemukan adanya kerukunan. Karena manusia diciptakan sebagai makhluk yang bebas dan berikhtiar, dalam arti bahwa ia diberi pikiran dan kehendak<sup>8</sup>. Dalam situasi yang plural harus saling hidup rukun, misalnya di Kelurahan Paccinongang yang didalamnya terdapat penganut agama Kristen di tengah-tengah masyarakat Islam. Apakah akan terjadi kerukunan dalam komunitas tersebut, sikap yang akan

---

<sup>6</sup>Quraish Shihab, *Tafsir Al Mishbah*. (Vol 15, Jakarta: Lentera Hati, 2002), h.677.

<sup>7</sup>Alkitab. *Petrus yang pertama*, ayat 8-9, h. 326

<sup>8</sup>Murthada Muthahhari, *Manusia dan Takdirnya*. (Cet 1 Muthahhari Paperbacks. Bandung: 2001), h. 26



diperlihatkan berbeda terhadap sesama mayoritas di banding dengan komunitas minoritas tersebut.

Adanya perbedaan sikap dalam setiap penganut agama Islam dan penganut agama Kristen di dalam masyarakat di Kelurahan Paccinongang, maka perlu adanya pembinaan sikap kerukunan antar penganut agama sehingga akan tercipta kerukunan hidup umat beragama dan terwujud sikap saling menghargai, hormat-menghormati, dan saling tolong-menolong bagi para penganut agama. Maka dari itu penulis tertarik untuk meneliti tentang KERUKUNAN UMAT BERAGAMA ANTARA MASYARAKAT ISLAM DAN KRISTEN DI KELURAHAN PACCINONGAN KEC. SOMBA OPU KAB. GOWA.

## **B. RUMUSAN MASALAH.**

Dalam masalah ini, peneliti mengajukan beberapa pertanyaan yang akan menjadi rumusan masalah dan akan dibahas selanjutnya. Yaitu:

1. Bagaimana bentuk kerukunan umat beragama antara Islam dan Kristen di Kelurahan Paccinongan Kec. Somba Opu Kab. Gowa?
2. Apakah faktor-faktor yang mempengaruhi terjadinya kerukunan umat beragama antara masyarakat Islam dan Kristen di Kelurahan Paccinongang Kec. Somba Opu Kab. Gowa?

## **C. TUJUAN DAN KEGUNAAN PENELITIAN**

### **1. Tujuan Penelitian**

Berdasarkan rumusan masalah yang telah dikemukakan, maka tujuan yang ingin dicapai dalam penelitian ini adalah :

- a. Untuk mengetahui bentuk-bentuk kerukunan umat beragama antara Masyarakat Islam dan Kristen di Kelurahan Paccinongan Kec. Somba Opu Kab. Gowa.
- b. Untuk mengetahui faktor-faktor yang mempengaruhi terjadinya kerukunan umat beragama di masyarakat Islam dan Kristen di Kelurahan Paccinongang Kec. Somba Opu.

### **2. Kegunaan Penelitian**

Adapun kegunaan penelitian ini adalah :

- a. Sebagai bahan bacaan dan literatur tambahan bagi mahasiswa dan masyarakat luas pada umumnya.
- b. Penelitian ini diharapkan dapat memberikan sumbangan bagi khasanah ilmu pengetahuan. Khususnya terhadap Sosiologi Agama yang mengkaji fenomena sosial keagamaan dan interaksi antar umat beragama dalam masyarakat.
- c. Dapat menambah wawasan berfikir secara kritis dan analisis dalam menyikapi kondisi lingkungan masyarakat yang beragam.
- d. Diharapkan dapat menumbuhkan rasa toleransi dan kerukunan umat beragama di kelurahan Paccinongang.

#### **D. DEFINISI OPERASIONAL**

Untuk memudahkan pemahaman penulis dan pembaca dalam menginterpretasikan judul kerukunan umat beragama antara masyarakat Islam dan Kristen di Kelurahan Paccinongan Kec. Somba Opu Kab. Gowa, maka terlebih dahulu penulis mendefinisikan kata-kata dari judul yang dianggap penting dan merupakan variabel dari penelitian ini.

1. Kerukunan adalah memiliki rasa toleransi, adanya saling pengertian, saling menghormati, saling menghargai selalu harmonis dan damai.
2. Islam adalah adanya keyakinan masyarakat yang mempercayai bahwa Allah adalah penciptanya dan agama yang di bawa Nabi Muhammad SAW. Kristen adalah adanya keyakinan terhadap Yesus bahwa Dia adalah Tuhan pembawa keselamatan
3. Masyarakat adalah adanya interaksi sosial terhadap sesama , hidup bersama, dan saling berhubungan dan memiliki tujuan yang sama.

## BAB II

### TINJAUAN PUSTAKA

Mengenai masalah pokok yang penulis angkat mempunyai relevansi dengan sejumlah teori menurut para ahli tentang kerukunan umat beragama terdapat dalam berbagai literatur ilmiah yang dapat dijadikan rujukan dalam menyusun skripsi ini karena penulis tidak mengetahui secara mendalam tentang kerukunan tersebut. Oleh karena itu kerukunan tidak akan ada tanpa adanya masyarakat, karena masyarakat yang menjadi objek interaksi sosial dalam suatu wilayah tertentu. Di antara beberapa teori dari para tokoh yang mempunyai relevansi dengan judul sebagai berikut:

Dadang Kahmad dalam buku *Sosiologi Agama*, mengulas tentang kerukunan umat beragama dari aspek sosial agama, serta memiliki kebenaran dan keyakinan tentang yang benar itu didasarkan pada Tuhan sebagai satu-satunya sumber kebenaran. Dalam tataran sosiologis, klaim kebenaran berubah menjadi symbol agama yang dipahami secara subjektif, personal oleh setiap pemeluk agama, ia tidak lagi utuh dan absolut. Pluralis manusia menyebabkan wajah kebenaran itu tampil beda ketika akan dimaknakan dan dibahasakan.<sup>1</sup>

Hendro Puspito dalam buku *Sosiologi Agama*, dalam penjelasan ini hendro menyatakan bahwa, kerukunan sendiri belum merupakan nilai terakhir, tetapi baru merupakan suatu sarana yang ada sebagai "Condition Sine Qua Non" untuk mencapai tujuan lebih jauh yaitu situasi aman dan damai, situasi ini sangat

---

<sup>1</sup>Dadang kahmad, *Sosiologi Agama*, cet II ( Bandung: Remaja Rosda Karya, 2002), h. 170.

dibutuhkan semua pihak masyarakat untuk mencapai tingkat kehidupan yang lebih tinggi.<sup>2</sup>

Elizabeth K. Nottingham dalam bukunya *agama dan kemasyarakatan, suatu pengantar Sosiologi*, yang ditulisnya menjelaskan bahwa peranan sosial agama harus dilihat terutama sebagai sesuatu yang mempersatukan. Dalam pengertian harfiahnya, agama menciptakan suatu kewajiban-kewajiban sosial didukung bersama oleh kelompok-kelompok keagamaan, maka orang-orang menjamin adanya persetujuan bersama dalam masyarakat.<sup>3</sup>

Kemajemukan umat beragama Ketua Majelis Indonesia (MUI) KH. Ma'ruf Amin<sup>4</sup> dalam majalah Al Marhamah dengan tema “*Mari Kerja Sama Dalam Kerukunan*” mengatakan bahwa:

Masyarakat Indonesia memang majemuk dan kemajemukan itu bisa menjadi ancaman serius bagi integrasi bangsa jika tidak di kelola secara baik dan benar. Kemajemukan adalah realita yang tak dapat dihindari namun itu bukan untuk dihapuskan. Supaya bisa menjadi pemersatu, kemajemukan harus dikelola dengan baik dan benar,” katanya. Ia menambahkan, untuk mengelola kemajemukan secara baik dan benar diperlukan dialog berkejujuran guna mengurai permasalahan yang selama ini mengganjal di masing-masing kelompok masyarakat.

Bangsa Indonesia diciptakan dalam suasana kemajemukan, baik dari suku, ras agama maupun budaya. Indonesia sebagai Negara kepulauan terbesar di dunia dengan berbagai segi kemajemukan sosial-budaya akan tetap menjadi gejala yang

---

<sup>2</sup>D Hendro Puspito O.C. *Sosiologi Agama* (Malang: Gunung Mulya, 1984), h. 170

<sup>3</sup>Elizabeth K Nottingham, *Agama dan Kemasyarakatan*, Suatu Pengantar Sosiologi, (Jakarta: PT Raja Grafindo Persada, 2002), h. 34

<sup>4</sup>Departemen Agama, *Mari Kerja Sama Dalam Kerukunan*, (Majalah Al-Marhamah, no 164, Edisi Juni, Makassar: 2010), h. 32

harus selalu diperhitungkan dalam mewujudkan keutuhan dan persatuan nasional, kemajemukan atau pluralitas bangsa adalah kenyataan hidup yang sudah menjadi kehendak Tuhan Yang Maha Esa dan tidak saling mengganggu keimanan masing-masing pemeluk agama.

Senada dengan Ma'ruf, Ketua Konferensi Wali Gereja Indonesia Mgr. M.

D. Situmorang, OFM. dalam buku "*Dialog Antar Umat Beragama*" mengatakan:

Dialog saling berkejujuran antar umat beragama merupakan salah satu cara untuk membangun persaudaraan antar umat beragama. Menurut dia, tema dialog antar umat beragama sebaiknya bukan mengarah pada masalah teologis, ritus dan cara peribadatan setiap agama melainkan lebih kepada masalah-masalah kemanusiaan. "Dalam kebangsaan, sebaiknya dialog difokuskan ke moralitas, etika dan nilai spiritual," katanya. Siapapun tidak dapat mengingkari bahwa masyarakat Indonesia adalah masyarakat yang plural dan juga multikultural.<sup>5</sup>

Sedangkan Hasmawati dalam skripsinya yang berjudul "*Persepsi Kerukunan Umat Beragama di Kalangan Siswa*" mengungkapkan bahwa:

Sebagai negara kepulauan dengan pluralitas dan multikulturalismenya maka tak salah jika para pendiri bangsa ini melambangkan dengan ungkapan "**Bhinneka Tunggal Ika**", yang artinya meskipun berbeda tapi hakikatnya satu. Dalam hal ini menandakan bahwa kerukunan harus selalu ada dalam setiap masyarakat yang majemuk agar tidak terjadi perpecahan maupun konflik yang tidak diinginkan, karena dengan kerukunan akan tercipta kedamaian dan saling menghargai sesama umat beragama.<sup>6</sup>

Ada beberapa karya penelitian yang penyusun paparkan di atas, penelitian ini lebih memfokuskan diri dari sisi yang harmonis antar pemeluk agama,

---

<sup>5</sup>Darius Dubut, & Nur Kholis Sulaiman. *Dialog Antar Umat Beragama*, (cet. 1 Jakarta: 2008), h. 30

<sup>6</sup>Hasmawati, *Persepsi Kerukunan Umat Beragama di Kalangan Sisa Studi Kasus SMP NEGERI 4 MAKASSAR*,(Skripsi Sarjana Fakultas Ushuluddin dan Filsafat, UIN Alauddin Makassar, 2011, h. 13

disamping juga sisi konfliknya. Lebih dari itu, juga dilakukan analisa kritis sesuai dengan kerangka teoritik yang digunakan.

Pengertian tentang kerukunan merujuk pada pemahaman yang dikemukakan oleh Franz Magnis Suseno, bahwa kerukunan berasal dari kata rukun yang di artikan “berada dalam keadaan selaras”, “tenang dan tenteram”, ”tanpa perselisihan dan pertentangan”. Adapun dapat dipahami juga, bahwa pengertian keadaan rukun merupakan suatu keberadaan semua pihak berada dalam keadaan damai satu sama lain, suka kerja sama, saling menerima, dalam suasana tenang dan sepakat.<sup>7</sup>

Interaksi berasal dari kata bahasa Inggris (*interaction*) yang berarti pengaruh timbal-balik atau proses saling mempengaruhi. Interaksi merupakan dinamika kehidupan manusia, baik secara individu maupun kelompok dalam masyarakat. Dengan kata lain, interaksi berarti suatu rangkaian tingkah laku yang terjadi antara dua orang atau lebih yang saling mengadakan respons secara timbal-balik. Oleh karena itu, interaksi dapat pula diartikan sebagai saling mempengaruhi perilaku masing masing yang bisa terjadi antara individu dan kelompok, atau kelompok dengan kelompok lain.<sup>8</sup>

Adapun pembahasan tentang bentuk-bentuk interaksi sosial, penulis merujuk pada teori Soejono Soekanto dalam Sosiologi, Suatu pengantar (1990). Soejono Soekanto dalam tulisannya, membagi proses terjadinya interaksi dalam dua bagian, yaitu pola hubungan asosiatif meliputi kerjasama (*cooperation*) dan

---

<sup>7</sup> Franz Magnis Suseno, *Etika Jawa Sebuah Analisa Falsafi Tentang Kebijakanaan Hidup Jawa*, (Jakarta: PT. Gramedia Utama, 2001), h. 39

<sup>8</sup> E. Jusuf Nusyriwan, *Interaksi Sosial Dalam Ensiklopedi Nasional Indonesia*. Jilid 7. (Jakarta: PT. Cipta Adi Pustaka, 1989), h. 192

akomodasi(*accommodation*) atau sebuah upaya untuk meredakan pertentangan dengan cara mengurangi tuntutan-tuntutan. Dalam hal ini penulis menggunakan dua bentuk, diantaranya kompromi (*compromise*) dan toleransi (*tolerantion*). Meskipun konteks yang dibahas tentang keteraturan masyarakat yang diartikan dengan tidak adanya konflik, penulis tetap tidak mengingkari tentang konsep teori *disosiatif* sebagai pola interaksi. Dalam proses *disasosiatif*, meliputi bentuk persaingan (*competition*). Adapun upaya untuk mencari hubungannya, penulis menggunakan teori konflik (*conflict*).<sup>9</sup>

Sehubungan dengan kerangka teori yang digunakan dalam membantu penulisan hasil penelitian di lapangan, penulis menggunakan kerangka teori *Struktural fungsional*. Adapun dalam teori tersebut, ditekankan kepada keteraturan (*order*) dan mengabaikan konflik dan perubahan-perubahan dalam masyarakat. Salah satu dari beberapa konsep-konsep utamanya tentang keseimbangan (*equilibrium*).<sup>10</sup>

Teori tersebut terlalu memberikan tekanan kepada keteraturan (*order*) dan mengabaikan konflik dan perubahan sosial, mengakibatkan golongan fungsional ini dinilai secara ideologis sebagai konservatif. Sedangkan Sosiolog terkemuka memandang golongan fungsional ini sebagai sosiologi yang berusaha untuk mempertahankan *status quo*, bahkan sampai menilai hal ini sebagai agen teoritis dari status *Quo*.<sup>11</sup>

---

<sup>9</sup> Soejono Soekanto, *Sosiologi, Suatu Pengantar* (Jakarta: PT. Raja Grafindo Persada, 1990), h. 76

<sup>10</sup> George Ritzer, *Sosiologi Ilmu Pengetahuan Berparadigma Ganda*, (Jakarta: Rajawali Pers, 1992), h. 25

<sup>11</sup> *Ibid*, h. 29



Menurut teori *struktural fungsional*, masyarakat yang ada dalam kondisi statis atau lebih tepatnya bergerak dalam kondisi keseimbangan, selalu melihat bahwa anggota masyarakat terikat secara informal oleh norma-norma, nilai-nilai dan moralitas umum. Dalam teori struktural fungsional ini juga diterangkan bahwa masyarakat merupakan suatu sistem sosial yang terdiri atas bagian atau elemen yang saling menyatu dalam keseimbangan. Perubahan yang terjadi pada suatu bagian akan membawa perubahan pula terhadap bagian lain. Asumsi dasarnya adalah bahwa setiap struktur dalam sistem sosial fungsional terhadap yang lain. Sebaliknya kalau tidak fungsional, maka struktur ini tidak akan ada atau hilang dengan sendirinya.<sup>12</sup>

Talcott Parson sebagai pentolan dalam teori ini menyatakan bahwa suatu keadaan teratur itu disebut “ masyarakat ” . Dengan mengingat bahwa masyarakat terdiri dari individu yang berbeda, maka timbul masalah ” bagaimana orde itu mungkin?” . Apa yang melatar belakangi kesatuan masyarakat?. Oleh karena itu ia menyusun beberapa dalil tentang sebab yang melatar belakangi perpaduan masyarakat tersebut disebabkan karena:

- a) Adanya nilai-nilai budaya yang dibagi bersama
- b) Yang dikembangkan menjadi norma-norma sosial dan
- c) Dibatinkan oleh individu-individu menjadi motivasi-motivasinya.<sup>13</sup>

Teori *struktural fungsional* Parsons memandang bahwa masyarakat sebagai bagian dari suatu lembaga sosial yang berada dalam keseimbangan, yang

---

<sup>12</sup> *Ibid*, h. 30

<sup>13</sup> K.J. Vegeer, *Relitas Sosial: Refleksi Filasafat Sosial Atas Hubungan Masyarakat Dalam Cakrawala Sejarah Sosiologi*, (Jakarta: PT. Gramedia Pustaka, 1986), h. 199

mempolakan kegiatan manusia berdasarkan norma-norma yang dianut bersama serta dianggap sah dan mengikat peran serta manusia itu sendiri.<sup>14</sup> Prasyarat fungsional yang harus dipenuhi masyarakat tersebut diatas, dalam buku *Teori Sosiologi Klasik dan Modern* (Doyle Paul Johnson) Parsons menyebutnya dengan kerangka A-G-I-L, adapun penjelasannya sebagai berikut:

*A-adaptation*, menunjuk pada keharusan bagi sistem-sistem sosial untuk menghadapi lingkungannya. Ada dua dimensi permasalahan yang dapat dibedakan. *Pertama*, harus ada “ suatu penyesuaian dari sistem itu terhadap ‘tuntutan masyarakat’ yang keras tak dapat diubah”. *Kedua*, ada proses “transpormasi aktif dari situasi itu”.

*G-Goal Attainment*, merupakan persyaratan fungsional yang muncul dari pandangan Parsons bahwa tindakan itu diarahkan pada tujuan-tujuannya. Namun, perhatian yang diutamakan disini bukanlah tujuan pribadi individu, melainkan tujuan bersama para anggota dalam sistem sosial.

*I-Integration*, merupakan persyaratan yang berhubungan dengan interelasi antara para anggota dalam sistem sosial itu berfungsi secara efektif sebagai satu kesatuan, harus ada paling kurang suatu tingkat solidaritas di antara individu yang termasuk didalamnya. Masalah integrasi menunjuk pada kebutuhan untuk menjamin bahwa ikatan emosional yang cukup menghasilkan solidaritas dan kerelaan untuk bekerja sama dikembangkan dan dipertahankan.

*L- Latent Pattern Maitenance*, Konsep laten (*latency*) menunjukkan pada berhentinya interaksi. Para anggota dalam sistem sosial lainnya yang mungkin

---

<sup>14</sup> George Ritzer, *op. cit.*,h . 25

akan mereka terlibat. Karena itu, semua sistem sosial harus berjaga-jaga bilamana sistem sosial itu sewaktu-waktu kocar-kacir dan para anggotanya tidak lagi bertindak atau berinteraksi sebagai suatu sistem.<sup>15</sup>

Teori *struktural fungsional*, Parsons juga mengatakan adanya beberapa *struktural institusional fungsional* dalam mekanisme untuk memenuhi persyaratan fungsional yang diberikan sehingga mencapai hasil sebuah identifikasi tipe struktural tertentu yang ada di dalam masyarakat. Parsons dalam hal ini menunjukkan ada empat struktur diantaranya yaitu:

1. *Struktur kekerabatan*. Struktur ini berhubungan dengan pengaturan ungkapan perasaan seksual, pemeliharaan, dan pendidikan anak usia muda.
2. *Struktur prestasi instrumental dan stratifikasi*. Struktur ini meyalurkan semangat dorongan individu dalam memenuhi tugas yang perlu untuk mempertahankan kesejahteraan masyarakat keseluruhan sesuai dengan nilai-nilai yang dianut bersama.
3. *Teritorialitas, kekuasaan, dan integrasi dalam sistem kekuasaan*. Semua masyarakat harus memiliki suatu bentuk organisasi teritorial. Hal ini perlu untuk mengontrol konflik internal dan untuk berhubungan dengan masyarakat lainnya, atau masyarakat memiliki suatu bentuk organisasi politik.
4. *Agama dan integritas nilai*. Pentingnya nilai-nilai yang dianut bersama sudah seringkali ditekankan. Masalah membatasi nilai dan komitmen yang

---

<sup>15</sup> Doyle Paul Johnson, *Teori Sosiologi Klasik dan Modern*, Jilid I. (Jakarta: Gramedia Pustaka Utama, 1990), h. 130-131

kuat terhadap nilai-nilai itu sangat erat hubungannya dengan institusi agama. Secara tradisional, agama memberikan kerangka arti simbolis yang bersifat umum karenanya nilai dalam masyarakat memperoleh makna akhir atau mutlak.

Selain teori *struktural fungsional* menurut pandangan Parsons, ada juga teori ini dikemukakan oleh Robert K. Merton yakni seorang pentolan dari teori ini. Ia berpendapat bahwa objek analisa sosiologi adalah fakta sosial, seperti peranan sosial, pola-pola institusional, proses sosial, organisasi kelompok, pengendalian sosial dan sebagainya. Hampir semua penganut teori ini cenderung memusatkan perhatiannya kepada fungsi dari suatu fakta sosial lainnya.<sup>16</sup>

Merton mengungkapkan tentang pokok analisa dari teori *struktural fungsional* ini adalah sebagai berikut:

1. Pola-pola social yang diteliti baik yang merupakan keseluruhan ataupun bagian-bagiannya.
2. Pelbagai variasi tipe akibat pola-pola tersebut bagi persyaratan ketahanan yang ditetapkan secara empiris
3. Proses melalui suatu pola timbul dan mempunyai akibat bagi unsur- unsur sistem maupun seluruhnya.<sup>17</sup>

Proses melalui mana suatu pola timbul dan mempunyai akibat bagi sistem maupun keseluruhan, dengan pemahaman melalui pendekatan struktural fungsional tersebut diatas dapat dikatakan bahwa keteraturan atau kesatuan masyarakat tersebut dipengaruhi oleh nilai-nilai budaya. Adapun yang di maksud

---

<sup>16</sup> George Ritzer, *op. cit*, h.21

<sup>17</sup>Soejono Soekanto dan Ratih Lestarini, *Fungsionalisme dan Teori Konflik Dalam Perkembangan Sosiologi*, (Jakarta: Sinar Grafika 1968), h. 61

kesatuan dan keteraturan masyarakat disini adalah suatu kondisi masyarakat yang rukun dan selaras.

Adapun teori tentang nilai dan norma budaya yang digunakan adalah menurut pandangan Franz Magnis Suseno, yang mana dalam teorinya di kemukakan bahwa ada dua kaidah dasar yang mempengaruhi pola pergaulan atau hubungan sosial dalam masyarakat yang menciptakan kerukunan dan keselarasan yaitu: kaidah pertama, bahwa dalam setiap situasi manusia hendaknya bersikap sedemikian rupa hingga tidak sampai menimbulkan konflik biasa juga disebut sebagai kaidah kerukunan. Kaidah yang kedua, menuntut agar manusia dalam berbicara dan membawa diri serta selalu menunjukkan sikap hormat teradap orang lain, sesuai dengan derajat dan kedudukannya biasa juga di sebut dengan prinsip hormat.

Penjelasan umum tentang kerukunan beragama dalam masyarakat tersebut diatas serta adanya penjelasan tentang kerangka teoritik dalam pembahasan ini, maka penulis akan mencoba mengulas beberapa pengetahuan kerukunan dari berbagai sumber yang menjadi pokok pembahasan ini, sebagai berikut:

#### **A. Kerukunan**

Kata rukun dalam “*Kamus Besar Bahasa Indonesia*” adalah Sesuatu yang harus dipenuhi untuk sahnya suatu pekerjaan, rukun juga berarti baik dan damai tidak bertengkar, bersatu hatu hati dan bersepakat. Kerukunan juga berarti perihal rukun, rasa rukun atau kesepakatan.<sup>18</sup> Kerukunan adalah gaya hidup, tindak gerak, sikap dan perbuatan bagi setiap umat yang memeluk suatu agama dengan

---

<sup>18</sup>Departemen Pendidikan dan Kebudayaan, *Kamus Besar Bahasa Indonesia*, ( Cet IV, Jakarta: Balai Pustaka, 1995), h. 850

aman, damai, tenteram, berlapang dada yang berdasarkan saling pengertian dan saling menghormati.

Menurut Sai Agil Husin Al-Munawwar dalam bukunya *Fiqih Hubungan Antar Agama* mengatakan bahwa:

Kata rukun pada awalnya adalah menjadi terminologi agama yang artinya “sendi” atau “tiang penyangga”. Kemudian kata rukun menjadi khazanah kekayaan bahasa Indonesia, dalam pengertian sehari-hari. Kata rukun dimaksudkan untuk menerangkan bentuk kehidupan masyarakat yang memiliki keseimbangan khususnya antara hak dan kewajiban. Dengan demikian kerukunan berarti suatu kondisi sosial yang ditandai oleh adanya keselarasan, kecocokan dan tidak ada perseteruan.

Kerukunan merupakan proses terwujudnya dan terpeliharanya pola interaksi yang beragam antar unit, unsur, sub sistem yang otonom, misalnya keselarasan berinteraksi antar kelompok keagamaan yang berbeda. Kerukunan mencerminkan hubungan timbal-balik yang bercirikan saling menerima, saling menghargai, kebersamaan dan toleransi.<sup>19</sup>

Dalam buku yang berjudul “*Memaknai Toleransi Kita*” mengatakan bahwa:

Konteks kemajemukan yang telah menjadi jati diri bangsa Indonesia, maka terminologi rukun atau kerukunan adalah kata kunci yang amat penting yang keandalannya telah teruji dari zaman ke zaman. Masyarakat mengenal kata rukun tetangga, rukun kampung, rukun warga, sebagai perangkat-perangkat yang ada dalam birokrasi pemerintahan pada lingkup desa dan kota. Para sesepuh atau orang yang dipertua di suatu kelompok masyarakat, acapkali memberi petunjuk kepada pasangan baru agar mereka

---

<sup>19</sup> Sai Agil Husin Al-Munawwar, *Fiqih Hubungan Antar Agama*, (cet III, Jakarta: Ciputat Press, 2005), h. 60

dapat membina dan mewujudkan hidup yang rukun sebagai suami dan istri.<sup>20</sup>

Berbicara tentang kerukunan maka tak pernah terlepas dari pembicaraan konflik, dimana ada kerukunan maka pasti konflik selalu mengikut. Penulis pun menambahkan penjelasan mengenai konflik karena ini sangat penting dalam penyempurnaan pembahasan.

Kata rukun dan konflik selalu berjalan beriringan karena kedua hal tersebut sering terjadi dalam suatu masyarakat, baik masyarakat banyak maupun sedikit. Rukun dan konflik salah satu hal yang tak bisa dipisahkan dalam suatu kelompok masyarakat, seringkali terjadi konflik berkepanjangan namun kerukunan selalu ada untuk mendamaikan kelompok masyarakat. Mursyid Ali mengatakan,

Konflik seringkali dimaknakan sebagai suasana interaksi sosial yang ditandai adanya perseteruan, perselisihan, permusuhan, kecurigaan, ketidak harmonisan, serta perbedaan kepentingan. Konflik dapat terjadi antar individu maupun kelompok kepentingan seperti kepentingan politik, etnik, organisasi sosial, dan konflik antar kelompok keagamaan, serta konflik kepentingan antara kelompok buruh dengan kelompok majikannya.<sup>21</sup>

Menurut Bahrul Hayat dalam bukunya *Mengelola Kemajemukan Kerukunan Umat Beragama* mengatakan bahwa

“Berdasarkan kajian literatur dan pengamatan terhadap berbagai konflik yang terjadi di Indonesia, banyak faktor yang menyebabkan terjadinya disharmoni dan konflik kehidupan umat beragama. Penyebab disharmoni

---

<sup>20</sup>Departemen Agama, *Memaknai Toleransi Kita*, (Majalah Al-Marhamah, no 118, Mei, Makassar: 2007), h. 20

<sup>21</sup>Mursyid Ali, *Pemetaan Kerukunan Kehidupan Beragama di Berbagai Daerah di Indonesia*, (Cet I; Jakarta: Puslitbang Kehidupan Keagamaan, 2009), h. 302

kehidupan beragama tersebut, baik yang langsung maupun tidak langsung ke dalam tiga faktor, yaitu faktor eksogen, faktor indogen dan relasional. Yang dimaksud dengan faktor eksogen adalah faktor yang berasal dari luar komunitas atau masyarakat yang mengalami konflik (of external origin). Faktor indogen adalah faktor yang berasal dari dalam komunitas atau masyarakat yang mengalami konflik (of intern original). Sementara itu faktor relasional adalah faktor yang terkait dengan hubungan antar komunitas yang mengalami konflik.”<sup>22</sup>

Pasal 29 ayat 2 UUD 1945 menyatakan bahwa negara menjamin kemerdekaan tiap-tiap penduduk untuk memeluk agamanya masing-masing dan untuk beribadat menurut agama dan kepercayaanya itu. Pernyataan tersebut mengandung arti bahwa keanekaragaman pemeluk agama yang ada di Indonesia di beri kebebasan untuk melaksanakan ajaran agama sesuai dengan keyakinannya masing-masing. Namun demikian kebebasan tersebut harus dilakukan dengan tidak mengganggu dan merugikan umat beragama lain, karena terganggunya hubungan antar pemeluk agama akan membawa akibat yang dapat menggoyahkan persatuan dan kesatuan bangsa.<sup>23</sup>

Sedangkan Tarmisi Taher mengatakan bahwa:

Kerukunan dan toleransi beragama jelas merupakan hal penting untuk menjamin persatuan bangsa yang plural.<sup>24</sup>

---

<sup>22</sup>Bahrul Hayat, *Mengelola Kemajemukan Umat Beragama*, (cet I, Jakarta: Saadah Cipta Mandiri, 2012), h. 109

<sup>23</sup>Departemen agama RI, *Kebijakan Departemen Agama Dari Masa ke Masa, Dalam Kurun Setengah Abad*, (Jakarta, 1996). h. 110

<sup>24</sup>Tarmisi Taher. *Menuju Ummatan Wasathan*, Kerukunan Beragama di Indonesia, (Jakarta; PPIM, 1998), h. 50



Allah SWT. berfirman dalam Q.S Al-Baqarah/2: Ayat 286 yang berbunyi:

لَا يُكَلِّفُ اللَّهُ نَفْسًا إِلَّا وُسْعَهَا لَهَا مَا كَسَبَتْ وَعَلَيْهَا مَا اكْتَسَبَتْ رَبَّنَا لَا تَأْخِذْنَا إِنْ نَسِينَا أَوْ أَخْطَأْنَا رَبَّنَا وَلَا تَحْمِلْ عَلَيْنَا إِكْرَامًا كَمَا حَمَلْتَهُ عَلَى الَّذِينَ مِنْ قَبْلِنَا رَبَّنَا وَلَا تُحَمِّلْنَا مَا لَا طَاقَةَ لَنَا بِهِ وَاعْفُ عَنَّا وَارْحَمْنَا أَنْتَ مَوْلَانَا فَانصُرْنَا عَلَى الْقَوْمِ الْكَافِرِينَ

Artinya:

*Allah tidak membebani seseorang melainkan sesuai dengan kesanggupannya. ia mendapat pahala (dari kebajikan) yang diusahakannya dan ia mendapat siksa (dari kejahatan) yang dikerjakannya. (mereka berdoa): "Ya Tuhan kami, janganlah Engkau hukum kami jika kami lupa atau kami tersalah. Ya Tuhan kami, janganlah Engkau bebaskan kepada kami beban yang berat sebagaimana Engkau bebaskan kepada orang-orang sebelum kami. Ya Tuhan kami, janganlah Engkau pikulkan kepada kami apa yang tak sanggup kami memikulnya. beri ma'afilah Kami; ampunilah Kami; dan rahmatilah kami. Engkaulah penolong kami, Maka tolonglah kami terhadap kaum yang kafir."*

Berbicara tentang agama dengan tingkat kebenaran yang mutlak amat sulit untuk ditentukan. Sebab kebenaran mutlak amat sulit untuk dapat diketahui. Kebenaran mutlak tak ubahnya dengan puncak gunung yang sungguh tinggi dan sulit didaki, tetapi dapat didekati dari berbagai jurusan. Harun Nasution mengatakan bahwa

Nasruddin Razak dalam buku *Dinul Islam* membahas antara lain bahwa agama Islam adalah agama keselamatan sehingga setiap umat wajib mengamalkan dan menjadikannya sebagai pegangan hidup.<sup>25</sup>

Tarmisi Taher menjelaskan perlunya suatu kerangka teologis kerukunan, untuk mencapai suatu hubungan yang rukun dan harmonis di antara kelompok-kelompok agama yang bermacam-macam di Indonesia, dalam suatu kerangka dan pijakan atas landasan yang sama didasari ajaran agama masing-masing. Ini merupakan pedoman dan acuan membina, memelihara, dan meningkatkan kerukunan hidup di antara umat beragama tersebut tanpa mengurangi iman dan akidah masing-masing.<sup>26</sup>

Suryadharma Ali selaku Menteri Agama menilai, selama ini kerukunan umat beragama di Indonesia selalu diganggu oleh pihak-pihak yang tidak ingin Indonesia rukun dan damai, bahkan ada gangguan terhadap kerukunan lewat pintu agamanya, karena lebih mudah memancing emosi penganutnya. Beliau juga melanjutkan bahwa kerukunan umat beragama agar terus dijaga, karena tidak ada agama yang mengajarkan kebencian, tetapi semua agama mengajarkan tentang cinta damai.<sup>27</sup>

Kerukunan adalah rumusan yang dianggap memenuhi kebutuhan dalam menciptakan sekelompok orang yang beragama berbeda dengan mayoritas

---

<sup>25</sup>Harun Nasution, *Islam Rasional Gagasan & Pemikiran*, (cet III, Bandung: Mizan, 1995), h, 20.

<sup>26</sup>Olaf Helbert Schumann, *Agama dalam Dialog. Pencerahan, Perdamaian, dan Masa depan*. (Cet ke-3, Jakarta:PT. BPK Gunung Mulya, 2003), h.59

<sup>27</sup>Departemen Agama, *Kerukunan Umat Beragama Cermin Peradaban Bangsa*. (Majalah Al-Marhamah Edisi Juni, Makassar: 2012), h. 5

penduduk setempat yang selama ini bersifat homogen.<sup>28</sup> Dalam hal membina kerukunan umat beragama menteri Alamsyah Perwiranegara pernah “Tri kerukunan” yaitu kerukunan intern umat beragama, kerukunan antar umat beragama, kerukunan antar umat beragama dan pemerintah.

Orang bijak mengatakan: “Tiada kedamaian tanpa kerukunan. Tiada kerukunan tanpa toleransi”. Dalam semua agama diajarkan tiga kerukunan yaitu kerukunan dengan lingkungan hidup, kerukunan lingkungan dengan sesama manusia, serta kerukunan dengan Tuhannya.<sup>29</sup>

Sedangkan dari penulis mengartikan kerukunan beragama adalah hubungan sesama umat beragama antara masyarakat Islam dan Kristen yang dilandasi dengan toleransi, saling pengertian, saling menghormati, saling menghargai dalam kesetaraan pengalaman ajaran agamanya dan kerjasamanya dalam kehidupan sosial bermasyarakat dan bernegara.

Dalam semua agama diajarkan tiga macam kerukunan, yaitu kerukunan dengan lingkungan hidup, kerukunan dengan sesama manusia serta kerukunan dengan Tuhannya. Tiga macam kerukunan ini saling mengaitkan dan mempunyai derajat yang sama dan bukan sebaliknya, kerukunan dengan Tuhan lebih penting daripada dengan sesama manusia (tanpa membedakannya) ataupun dengan alam sekitarnya.

---

<sup>28</sup>Ahmad Syafi’I Mufid. *Dialog agama dan kebangsaan*, (cet I November, Jakarta: Zirkul Hakim,2001), h. 27

<sup>29</sup> Hamka Haq. *Damai Ajaran Semua Agama-agama Makassar’* (SULSEL: Yayasan Al-Ahkam & FKUB 2004). h. 48

## B. Kerukunan Beragama Dalam Islam

Kerukunan Umat beragama dalam Islam yakni ukhuwah islamiyah. Dapat dikatakan bahwa pengertian ukhuwah islamiyah adalah gambaran tentang hubungan antara orang-orang Islam sebagai satu persaudaraan, dimana antara yang satu dengan lain seakan-akan berada dalam satu ikatan.

Allah berfirman dalam Q.S Al- Imran/3:103 dan sebagai berikut:

وَأَعْتَصِمُوا بِحَبْلِ اللَّهِ جَمِيعًا وَلَا تَفَرَّقُوا ۗ وَاذْكُرُوا نِعْمَتَ اللَّهِ عَلَيْكُمْ إِذْ كُنْتُمْ أَعْدَاءً فَأَلَّفَ بَيْنَ قُلُوبِكُمْ فَأَصْبَحْتُمْ بِنِعْمَتِهِ إِخْوَانًا وَكُنْتُمْ عَلَىٰ شَفَا حُفْرَةٍ مِّنَ النَّارِ فَأَنْقَذَكُم مِّنْهَا ۚ كَذَٰلِكَ يُبَيِّنُ اللَّهُ لَكُمْ ءَايَاتِهِ لَعَلَّكُمْ تَهْتَدُونَ ﴿١٠٣﴾

Artinya:

*Dan berpeganglah kamu semuanya kepada tali (agama) Allah, dan janganlah kamu bercerai berai, dan ingatlah akan nikmat Allah kepadamu ketika kamu dahulu (masa Jahiliyah) bermusuh-musuhan, Maka Allah mempersatukan hatimu, lalu menjadilah kamu Karena nikmat Allah, orang-orang yang bersaudara; dan kamu Telah berada di tepi jurang neraka, lalu Allah menyelamatkan kamu dari padanya. Demikianlah Allah menerangkan ayat-ayat-Nya kepadamu, agar kamu mendapat petunjuk.*

Dan surah Al-Maidah/5: 69 sebagai berikut:

إِنَّ الَّذِينَ ءَامَنُوا وَالَّذِينَ هَادُوا وَالصَّابِغُونَ وَالنَّصَارَىٰ مَن ءَامَنَ بِاللَّهِ وَالْيَوْمِ الْآخِرِ وَعَمِلَ صَالِحًا فَلَا حَوْفٌ عَلَيْهِمْ وَلَا هُمْ يَحْزَنُونَ ﴿٦٩﴾

Artinya:

*Sesungguhnya orang-orang mukmin, orang-orang Yahudi, Shabiin dan orang-orang Nasrani, siapa saja (diantara mereka) yang benar-benar saleh, Maka tidak ada kekhawatiran terhadap mereka dan tidak (pula) mereka bersedih hati.*

Dikatakan juga bahwa umat Islam bagaikan satu bangunan yang saling menunjang satu sama lain. Pelaksanaan Ukhuwah Islamiyah menjadi aktual, bila

dihubungkan dengan masalah solidaritas sosial. Bagi umat Islam, ukhuwah islamiyah adalah suatu yang *masyru'* artinya diperintahkan oleh agama. Kata persatuan, kesatuan, dan solidaritas akan terasa lebih tinggi bobotnya bila disebut ukhuwah. Apabila kata ukhuwah dirangkaikan dengan kata islamiyah, maka ia akan menggambarkan satu bentuk dasar persaudaraan Islam merupakan potensi yang obyektif.<sup>30</sup>

### C. Kerukunan Beragama Dalam Agama Kristen

Masalah kerukunan di lingkungan umat Kristen Protestan selama lebih dari dasawarsa tidak mengalami permasalahan yang berarti dan menunjukkan semangat keberagaman yang menggembirakan, mengenai nilai-nilai kerukunan yang terdapat dalam umat Kristen Protestan yang perlu diingat yaitu terciptanya kesatuan pelayanan bersama yang berpusat pada kasih Kristus. Di depan mata ada kebhinnekaan masyarakat, pluralisme agama, kemiskinan maupun kekayaan yang dapat mengganggu iman dan kepercayaan seseorang, adanya banyak krisis isu perlu disadari bahwa sudah banyak masalah yang dapat diselesaikan walaupun hasilnya belum memuaskan. Karena situasi umum masyarakat ini kompleks dan menantang, begitu juga situasi ke Kristenan yang memprihatinkan karena berkaitan dengan pertumbuhan, baik yang bersifat kuantitas maupun kualitas yang semu.

Oleh karena itu, perlu lebih kritis dalam menilai pertumbuhan yang bersifat ke dalam, artinya berkaitan dengan gereja-gereja, agar jangan terlalu gegabah untuk mengatakan sudah banyak yang diperbuat dalam kesatuan

---

<sup>30</sup> Hasmawati. *Op. cit.*, h. 19

pelayanan. Di samping itu kita dituntut bersama atas misi sama terhadap pelayanan untuk menjadi berkat bagi setiap orang. Kesatuan pelayanan itu didasarkan atas ketaatan dan kesetiaan kepada misi yang dipercayakan sebagai umat satu dan menerima tugas yang satu, dari Kristus untuk dunia.<sup>31</sup>

Nilai-nilai universal itulah hendaknya didasari dalam membangun persaudaraan sejati. Kedua, dialog karya dan sharing iman. Apa arti dialog? Dialog bukan hanya berdiskusi, tetapi juga meliputi semua hubungan antar umat beragama yang positif dan konstruktif dengan pribadi-pribadi dan jemaat-jemaat dari agama lain yang diarahkan untuk saling memahami dan saling memperkaya pengetahuan.

Untuk mencapai kebenaran, manusia menyadari baik batas-batasnya maupun kemampuan-kemampuannya untuk mengatasinya. Orang tidak memiliki kebenaran secara sempurna dan utuh, tetapi dapat bersama orang-orang lain menuju kebenaran tadi. Peneguhan timbak balik, saling mengoreksi dan hubungan persahabatan akan membawa rekan dialog menjadi makin matang, dan pada akhirnya akan menghasilkan persatuan antara pribadi.

Salah satu ayat yang sangat mengesankan mengenai pentingnya penghargaan terhadap titik temu itu termuat dalam Matius.<sup>32</sup>

“Kamu telah mendengar firman: “ Kasihilah sesama manusia dan bencilah musuhmu dan berdoalah bagi orang yang menganiaya kamu. Karena dengan demikian kamu menjadi anak-anak di surga, yang menerbitkan

---

<sup>31</sup>Firdaus Ahmad, *Komunikasi Lintas Budaya dan Agama, Upaya Membangun Paradigma Dialog Bebas Konflik, Potret Kurukunan Umat Beragama di Indonesia*, (Puslitbang Kehidupan Beragama Badan Litbang dan Diklat Keagamaan Jakarta :2005), h. 95

<sup>32</sup>Alkitab h.52

matahari bagi orang yang jahat dan bagi orang yang baik dan menurunkan hujan. (Matius/5 ayat : 43.

Kandungan ayat di atas, memperlihatkan bagaimana kitab suci mengisyaratkan pentingnya kerelaan berbuat baik dan berfikir jernih atau positif terhadap orang lain dengan mengambil contoh yang sangat ekstrim yaitu ”musuh” sehingga negeri ini dapat menangkap bahwa jangankan terhadap orang-orang yang beragama lain, terhadap musuhpun kita disuruh berbuat baik.

Agama apapun yang di anut oleh masyarakat, kerukunan kedamaian dan ketentraman umat beragama memang sangat urgen kapan dan dimana pun sebagai bangsa yang plural dan multicultural. Terutama masyarakat Islam dan Kristen harus tampil dengan citra ibadah yang kokoh, akhlak yang baik serta teguh di dalam menegakkan agama dengan cara menunjukkan tingkat kerukunan dan penghargaan yang cukup tinggi antar agama.

## **BAB III**

### **METODE PENELITIAN**

#### **A. Jenis Penelitian**

Jenis penelitian ini adalah *field research* yang dilakukan dengan cara mengunjungi lokasi penelitian dan mengamati kerukunan umat beragama antara masyarakat Islam dan Kristen di Kelurahan Paccinongan Kec. Somba Opu Kab. Gowa.

Tipe penelitian bersifat kualitatif deskriptif, dengan tujuan menggambarkan fenomena kerukunan umat beragama antara masyarakat Islam dan Kristen secara sistematis dari suatu fakta secara faktual dan cermat.

Penulis juga memakai pendekatan *Sosiologis* untuk melihat interaksi masyarakat atau suatu kegiatan yang berkaitan dengan kerukunan beragama serta fenomena kemasyarakatan untuk dikaitkan dengan masalah yang dibahas dalam penelitian ini. Serta menggunakan pendekatan *Theologis*, yaitu mendekati masalah-masalah dengan memperhatikan dan menganalisis secara teologis mengenai kerukunan beragama masyarakat Islam dan Kristen di Paccinongang.

#### **B. Sumber Data Penelitian**

Sumber data dalam penelitian ini adalah :

1. Data primer, adalah data empirik yang diperoleh dari informan peneliti mengenai kerukunan umat beragama masyarakat Islam dan Kristen .



2. Data sekunder, adalah data yang diperoleh melalui telaah kepustakaan serta data yang di peroleh dari dokumen.

### **C. Teknik Pengumpulan Data**

#### a. Observasi (pengamatan )

Teknik observasi ini dilakukan dengan jalan pengamatan, yakni peneliti mengamati objek yang diteliti, pengamatan mengarah pada kerukunan umat beragama antara Islam dan Kristen dalam kehidupan sehari-hari.

#### b. Indepth Interview (Wawancara mendalam)

Wawancara dilakukan secara langsung terhadap informan yang sudah ditetapkan khusus di sini yaitu masyarakat Islam dan Kristen di Kelurahan Paccinongan Kec. Somba Opu Kab. Gowa.

Peneliti mewawancarai mereka untuk memperoleh data yang berkisar pada masalah yang berkaitan kehidupan sosial masyarakat.

### **D. Informan**

Informan ditentukan secara *purposive sampling* artinya pemilihan sampel secara sengaja dengan kriteria tertentu, sampel di pilih berdasarkan keyakinan bahwa yang di pilih mengetahui masalah yang diteliti, dan yang menjadi informan yaitu Tokoh Masyarakat, Tokoh Agama, serta masyarakat yang paham tentang masalah dalam penelitian ini untuk dijadikan data pembanding atau data yang mampu memberikan informasi mengenai objek yang diteliti di Kelurahan Paccinongang Kec. Somba Opu Kab. Gowa.

### E. Teknik Analisis Data

- a. Reduksi data, data yang diperoleh di lapangan secara langsung di rinci secara sistematis setiap selesai mengumpulkan data lalu laporan-laporan tersebut direduksi, yaitu dengan memilih hal-hal pokok yang sesuai dengan fokus penelitian.
- b. Display data, data yang semakin bertumpuk kurang dapat memberikan tambahan secara menyeluruh. Oleh sebab itu diperlukan display data, yakni menyajikan data dalam bentuk maktriks, network, chart, atau grafik. Dengan demikian, peneliti dapat menguasai data dan tidak terbenam setumpal data.
- c. Pengambilan kesimpulan data verifikasi, adapun data yang dapat dijadikan acuan untuk mengambil kesimpulan dan verifikasi dapat dilakukan dengan singkat, yaitu dengan cara mengumpulkan data baru.

### F. Garis-Garis Besar Isi Skripsi

Penulisan skripsi ini penulis menggambarkan sekilas tentang komposisi bab antara lain:

**Pada Bab I**, meliputi (a) latar belakang dengan menguraikan kerangka berfikir atau acuan dasar yang melatar belakangi permasalahan, (b) rumusan masalah yang berisi permasalahan pokok dan sub pokok masalah, (c) definisi operasional yang menguraikan pengertian secara operasional tentang judul skripsi, (d) tujuan dan kegunaan penelitian yang menguraikan tentang tujuan yang

ingin dicapai dalam penelitian ini, (e) garis-garis besar isi skripsi yang berisi kerangka dan pokok-pokok pembahasan yang ada dalam skripsi.

**Pada Bab II**, Tinjauan pustaka memuat tentang buku-buku yang membantu dalam penelitian ini.

**Pada Bab III**, Metodologi penelitian menguraikan tentang (a) Jenis Penelitian, (b) Teknik Pengumpulan Data, (c) Jenis dan Sumber Data, (d) Informan, (e) Teknik Analisis Data.

**Pada Bab IV**, Menguraikan tentang hasil penelitian tentang, (a) Gambaran umum Kelurahan Paccinongang. (b) Bentuk-bentuk kerukunan masyarakat Islam dan Kristen di Kelurahan Pacinongang, (c) Faktor-faktor yang mempengaruhi terjadinya kerukunan umat beragama antara masyarakat Islam dan Kristen di Kelurahan Paccinongang Kec. Somba Opu Kab. Gowa.

**Pada Bab V** adalah penutup, merupakan kesimpulan dari segenap uraian yang telah dikemukakan pada bab sebelumnya, kemudian dikemukakan pula saran sebagai harapan yang ingin dicapai sekaligus kelengkapan dalam penelitian ini.

## **BAB IV**

### **HASIL PENELITIAN**

#### **A. Gambaran Umum Kelurahan Paccinongang Kec. Somba Opu Kab. Gowa**

Kecamatan Somba Opu adalah salah satu Kecamatan yang ada di Kabupaten Gowa, saat ini dipimpin oleh seorang Camat bernama Andi Kumala Idjo SH. yang merupakan Camat yang ke sebelas. Kecamatan Somba Opu ini merupakan Kecamatan ibukota yang luasnya 28,09 Km<sup>2</sup>, dengan jumlah penduduk 164.809 jiwa yang tersebar pada 14 Kelurahan dan 28 Lingkungan.

Kecamatan Somba Opu mempunyai potensi pertanian yang berada di Kelurahan Samata, Romang Polong, Bontoramba dan Mawang. Potensi lainnya, antara lain di bidang Industri dan Perdagangan Umum.

Di Kecamatan ini pula terdapat beberapa potensi Wisata Budaya dan peninggalan sejarah, antara lain : Museum Balla Lompoa dan Istana Tamalate, Masjid Tua Al-Hilal Katangka yang merupakan Masjid tertua di Sulawesi Selatan, Makam Sultan Hasanuddin, Makam Syekh Yusuf Tuanta Salamaka dan Makam Aru Palakka.

Untuk memahami geografis kecamatan Somba Opu, maka akan di uraikan sebagai berikut:

##### **1. Letak Geografis**

Kecamatan Somba Opu juga merupakan kecamatan yang paling banyak penduduknya untuk wilayah perkotaan, yakni sebanyak 164,809 orang dimana jumlah penduduk laki-laki sebesar 82,542 orang dan perempuan sebesar 82,267.

Luas wilayah 28.09 km<sup>2</sup> atau 2.809 Ha (1,49 % dari luas wilayah kabupaten Gowa) dengan ketinggian daerah/altitude berada 25 meter di atas permukaan laut. Sebagian besar wilayah terletak pada dataran rendah dengan koordinat Geografis berada pada 5 derajat 12'5" LS dan 119 derajat 27'15" BT. Batas alam dengan kecamatan Pallangga adalah Sungai Jeneberang yaitu sungai dengan panjang 90 km dan luas daerah aliran sungai 881 km<sup>2</sup>, dengan batas-batasnya :

- Sebelah Utara : Kota Makassar
- Sebelah Barat : Kota Makassar
- Sebelah Selatan : Kecamatan Pallangga (sungai Jeneberang)
- Sebelah Timur : Kecamatan Pattallassang dan Kecamatan Bontomarannu.

**Tabel 1 Data Pemerintahan Kecamatan Somba Opu Kabupaten Gowa  
Tahun 2012**

NO.	KELURAHAN	JUMLAH PENDUDUK		
		L	P	JUMLAH
1	Sungguminasa	4,577	4,698	9,275
2	Bonto-bontoa	8,220	8,341	16,561
3	Batangkaluku	8,161	7,978	16,139
4	Tompobalang	7,212	7,174	14,386
5	Samata	4,354	4,389	8,743
6	Katangka	5,143	5,128	10,271
7	Pandang-pandang	4,885	4,799	9,684
8	Tombolo	8,937	8,958	17,895
9	Kalegowa	1,633	1,803	3,436
10	Romang Polong	4,019	4,066	8,085
11	Paccinongang	12,761	12,496	25,257
12	Tamarunang	8,310	8,047	16,357
13	Bontoramba	2,013	2,098	4,111
14	Mawang	2,317	2,292	4,609
<b>JUMLAH</b>		82,542	82,267	164,809

Sumber : Dinas Kependudukan dan Catatan Sipil Kab. Gowa 2012

Tabel di atas dijelaskan bahwa penduduk kecamatan Somba Opu pada tahun 2012 sebanyak 164.809 jiwa. Apabila dibandingkan jumlah laki-laki dengan perempuan maka jumlah jiwa laki-laki lebih banyak. Jumlah jiwa terbanyak berada di Kelurahan Paccinongang yang menjadi lokasi penelitian penulis dengan jumlah 25.257 jiwa sedangkan jumlah jiwa terkecil berada di Kelurahan Kalegowa dengan jumlah 3.436 jiwa. Mayoritas penduduk di kecamatan Somba Opu berasal dari suku Makassar yang merupakan penduduk asli dan sebahagian kecil merupakan penduduk pendatang yang berasal dari luar

Sulawesi maupun dari daerah lain yang berdomisili dan menetap di beberapa wilayah yang ada di kecamatan Somba Opu.

## 2. Keagamaan.

Masyarakat di Kecamatan Somba Opu pada umumnya menganut agama Islam ini terbukti karena banyaknya sarana tempat ibadah yang terdapat dari berbagai kelurahan. Jumlah tempat ibadah berdasarkan jenisnya yang ada di Kecamatan Somba Opu Kabupaten Gowa dapat dilihat pada daftar tabel di bawah ini.

**Tabel 2 Jumlah Sarana Tempat Ibadah di Kecamatan Somba Opu**

No	Tempat Ibadah	Jumlah
1	Mesjid	107
2	Musholla	16
3	Langgar	16
4	Gereja	7

Sumber: Anonim, 2009, Gowa dalam Angka 2009, Badan Pusat Statistik Kabupaten Gowa

Selanjutnya penulis memfokuskan untuk membahas wilayah pemerintahan kelurahan Paccinongang Kec. Somba Opu Kab. Gowa yang meliputi: Keadaan geografis, Sistem pemerintahan Kelurahan Paccinongang Kec. Somba Opu Kab. Gowa tahun 2012, Jumlah penduduk, keadaan demografis, Keadaan sosial ekonomi, Pendidikan dan Agama atau kepercayaan.

## 3. Keadaan Geografis

Kelurahan Paccinongang merupakan salah satu kelurahan yang terdapat di Kecamatan Somba Opu yang memiliki jumlah penduduk terbesar di antara

kelurahan lain yang ada di Somba Opu. Lurah adalah kepala pemerintahan tingkat rendah atau pimpinan suatu bagian pekerjaan yang di pilih langsung oleh kepala daerah. Luas kelurahan Paccinongang adalah 2,32 Km<sup>2</sup>. Untuk mengetahui secara jelas letak geografis kelurahan Paccinongang, maka Penulis akan mengemukakan batas-batas kelurahan sebagai berikut:

Berikut batas-batas wilayah kelurahan Paccinongang:

- Sebelah Utara berbatasan dengan Kota Makassar
- Sebelah Barat berbatasan dengan Kelurahan Tombolo
- Sebelah Timur berbatasan dengan Kelurahan Romang Polong
- Sebelah Selatan berbatasan dengan Kelurahan Batang Kaluku dan Bontobontoa

#### 4. Sistem Pemerintahan Kelurahan Paccinongang Kec. Somba Opu Kab. Gowa Tahun 2012.

Kelurahan Paccinongan dikepalai oleh seorang kepala kelurahan yang bernama Asriaty, S.STP.,M.Si. dan dibantu oleh sekretaris lurah dan beberapa stafnya. Adapun penyelenggaraan pemerintahan di kelurahan Paccinongan sebagai berikut:



Struktur pemerintahan Kelurahan Paccinongang Kecamatan Somba Opu Kabupaten Gowa.

**Bagan 1 Struktur Organisasi dan Tata Usaha Pemerintah Kelurahan Paccinongang Kec. Somba Opu Kab. Gowa**

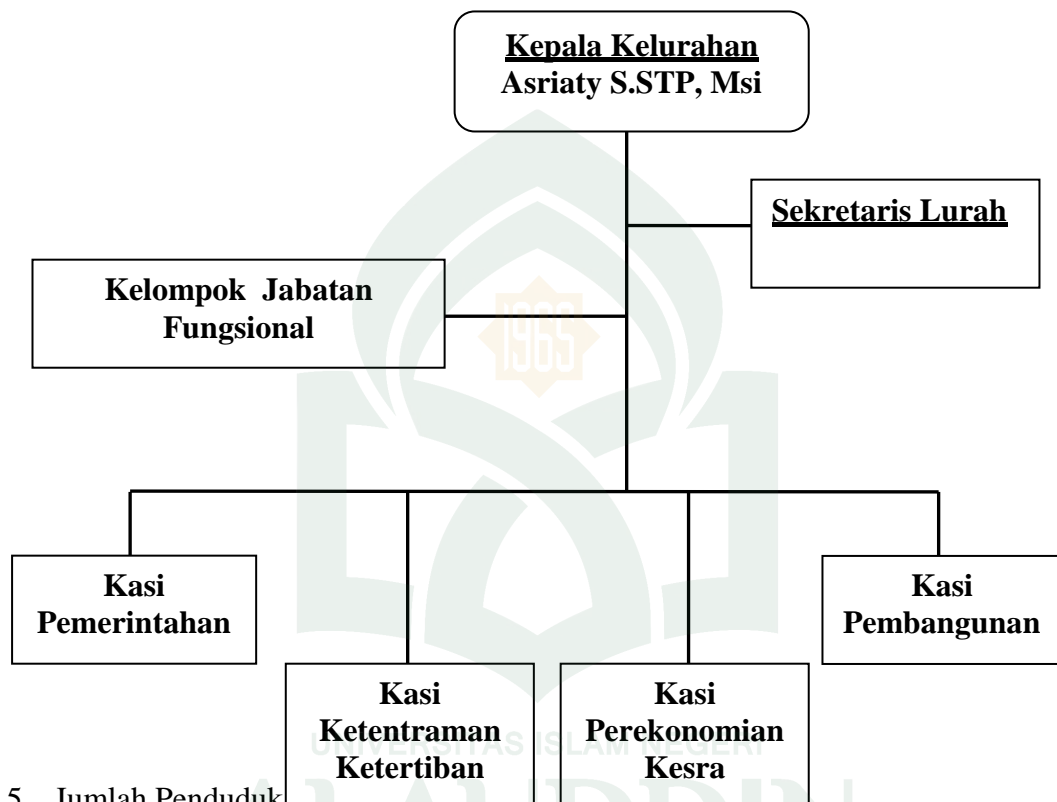

5. Jumlah Penduduk

Berdasarkan data yang diperoleh dari pendataan masyarakat kelurahan pada bulan juni 2012 menunjukkan bahwa jumlah penduduk di Kelurahan Paccinongang tahun 2012 adalah 25.257 jiwa yang terbagi dalam 2 lingkungan kelurahan, Pembagian penduduk di kelurahan di bagi atas laki-laki sebanyak 12.761 jiwa dan perempuan sebanyak 12.496 jiwa. Sedangkan jumlah wajib pilih di Kelurahan Paccinongang sebanyak 17.676 jiwa.

Pembagian penduduk di Kelurahan Paccinongang di bagi atas laki-laki sebanyak 8.794 jiwa dan jumlah perempuan sebanyak 8.882 jiwa yang terbagi dalam 2 lingkungan yaitu Lingkungan Paccinongang dan Lingkungan Pao-pao.

**Tabel 3 Jumlah Penduduk Kelurahan Paccinongang**

No	Kelurahan	Wajib KTP			Jumlah Jiwa		
		L	P	Jumlah	L	P	Jumlah
1	Pacinongang	8.794	8.882	17.676	12.761	12.496	25.257

Sumber data: Olah data kantor Lurah Paccinongang tahun 2012

#### 6. Keadaan Demografis

Penduduk kelurahan Paccinongang adalah semua orang yang menetap di kelurahan tersebut selama beberapa tahun dan juga yang berdomisili selama 6 bulan tetapi bertujuan menetap. Penduduk asli kelurahan Paccinongang adalah Mayoritas penduduk berasal dari suku Makassar yang merupakan penduduk asli dan sebahagian kecil merupakan penduduk pendatang yang berasal dari luar Sulawesi maupun dari daerah lain yang berdomisili dan menetap di beberapa wilayah yang ada di kelurahan Paccinongang.

Kelurahan Paccinongang merupakan daerah dataran rendah penghasil padi karena sebagian wilayah tersebut adalah sawah. Namun lahan sawah tersebut sudah mulai berkurang akibat dari pembangunan sarana infrastruktur dan bangunan-bangunan rumah yang semakin padat. Ini terjadi karena Kelurahan Paccinongan dekat dari Kota Makassar sehingga setiap tahun jumlah penduduknya semakin bertambah. Kelurahan Paccinongang menurut struktur

pemerintahan terdiri atas lingkungan Paccinongang yang merupakan ibukota kelurahan dan lingkungan Pao-pao.

#### 7. Keadaan Sosial Ekonomi

Manusia sebagai makhluk sosial dan makhluk ekonomi pada dasarnya selalu menghadapi masalah ekonomi. Inti yang dihadapi manusia adalah kenyataan bahwa kebutuhan manusia jumlahnya tidak terbatas. Beberapa faktor yang mempengaruhi sehingga jumlah kebutuhan orang tidak terbatas yaitu:

- a. Faktor ekonomi
- b. Faktor lingkungan sosial budaya
- c. Faktor fisik
- d. Faktor pendidikan
- e. Faktor moral

Keadaan perekonomian di Kelurahan Paccinongan sebagian besar masyarakatnya masih menggantungkan diri kepada alam. Dimana sebagian masyarakatnya berprofesi sebagai petani dan sebagian lainnya berprofesi sebagai pengusaha, pegawai dan wiraswasta. Untuk yang berprofesi sebagai petani adalah sebagian besar adalah penduduk asli kelurahan Paccinongan. Sedangkan yang berprofesi sebagai pengusaha, pegawai dan wiraswasta adalah sebagian penduduk asli maupun pendatang yang bertujuan menetap di Kelurahan Paccinongang.

#### 8. Pendidikan

Tingkat pendidikan di Kelurahan Paccinongang bervariasi yaitu, S1, SMA, SMP, SD dan putus sekolah. Di Kelurahan Paccinongang terdapat

beberapa sekolah-sekolah diantaranya: Taman Kanak-Kanak (TK) sebanyak 6, SD sebanyak 5. Madrasah sebanyak 3.

Untuk lebih jelasnya dapat dilihat melalui tabel berikut:

**Tabel 4 Jumlah Bangunan Sekolah di Kelurahan Paccinongang**

No	Nama Sekolah	Jumlah Bangunan
1.	TK	6
2.	SD	5
3.	MADRASAH	3

Sumber data: Olah data kantor Lurah Paccinongang tahun 2011

Berdasarkan tabel di atas dapat disimpulkan bahwa masyarakat di Kelurahan Paccinongan memiliki kesadaran terhadap pentingnya pendidikan, hal ini terbukti dengan jumlah sekolah yang ada, masyarakat memulai dengan pendidikan paling dasar sampai menengah keatas. Dengan demikian penduduk yang pernah mengecap bangku sekolah lebih banyak dibandingkan dengan yang tidak pernah sama sekali.

#### 9. Agama dan kepercayaan

Agama yang dianut oleh masyarakat di Kelurahan Paccinongang adalah agama Islam dan Kristen. Meskipun di Indonesia memiliki 5 agama resmi tetapi yang banyak penganutnya adalah muslim, sedangkan untuk yang non-muslim hanya umat Kristen.

Jumlah sarana peribadatan yang ada di Kelurahan Paccinongang berjumlah 21 mesjid yang masing-masing terbagi dalam 2 lingkungan. Sedangkan untuk gereja tidak ada, karena untuk membangun gereja adalah harus

disesuaikan dengan banyaknya umat Kristen yang terdapat dalam satu kelurahan, sehingga untuk beribadah bagi umat Kristen menunaikannya di gereja yang ada di Kecamatan Somba Opu hanya ada di Kelurahan Batang Kaluku yang berada di sebelah selatan Kelurahan Pacciongang. Untuk lebih jelasnya dapat dilihat dari tabel berikut:

**Tabel 5 Jumlah Bangunan Masjid di Kelurahan Pacciongang**

No.	Nama Dusun / Lingkungan	Jumlah Masjid
1.	Pacciongang	14
2.	Pao-pao	7

Sumber Data: Olah Data di kantor Lurah Pacciongang 2011

Menurut surat keputusan bersama(SKB) no 01/BER/ mdn-mag/1969. Isinya mengatur masalah pembangunan rumah ibadah di negeri ini, salah satu ketentuannya minimal memiliki 90 jamaah dan minimal 60 orang di lokasi pembangunan telah menyetujuinya.<sup>1</sup> Jadi tidak mudah untuk mendirikan sebuah tempat tempat ibadah karena harus sesuai ketentuan dan harus ada persetujuan dari masyarakat setempat. Oleh Karena itu, umat Kristen belum mendirikan rumah ibadah dikarenakan umatnya masih kurang pada satu wilayah tertentu dan kurang disetujui oleh masyarakat yang ada di sekitar pembangunan rumah ibadah.

---

<sup>1</sup>. [Http/www.rumah fiqih. com](http://www.rumahfiqih.com)

## **B. Bentuk-Bentuk Kerukunan Masyarakat Islam dan Kristen di Kelurahan Paccinongang**

Penulis kali ini akan membahas tentang bentuk-bentuk kerukunan yang terjadi dalam kehidupan beragama di Kelurahan Paccinongang. Bentuk-bentuk kerukunan tersebut akan memperjelas adanya kehidupan yang damai antar pemeluk agama. Untuk memudahkan penulis dalam membahas mengenai bentuk-bentuk kerukunan umat beragama, maka penulis akan membagi empat bentuk kerukunan umat beragama yang sering terjadi dalam setiap masyarakat, bentuk kerukunan tersebut adalah:

### **1. Interaksi**

Interaksi sosial adalah kunci dari semua kehidupan sosial, oleh karena tanpa interaksi sosial, tak mungkin ada kehidupan bersama. Bertemunya orang secara badaniah belaka tidak akan menghasilkan pergaulan hidup dalam suatu kelompok sosial.

Pergaulan hidup semacam itu baru akan terjadi apabila orang-orang atau kelompok manusia bekerja sama, saling berbicara dan seterusnya untuk mencapai suatu tujuan bersama. Mengadakan persaingan, pertikaian, dan lain sebagainya. Maka dapat dikatakan bahwa interaksi sosial adalah dasar proses sosial.

Salah satu cara mempererat persaudaraan dan toleransi antar umat beragama adalah dengan adanya komunikasi yang baik antar sesama umat Islam maupun umat Kristen di Kelurahan Paccinongang, karena interaksi yang baik akan membuat suasana kerukunan semakin kondusif dan mengurangi adanya konflik antar masyarakat.

Dari hasil wawancara oleh Bapak Riswan Arief mengenai interaksi sosial mengatakan bahwa:

“Masyarakat disini saling berinteraksi dengan baik, dengan mengedepankan nilai-nilai sosial terhadap sesama pemeluk agama begitupun untuk penganut agama lain. Sehingga kerawanan akan terjadinya konflik bisa hilang berangsur-angsur seperti pada saat warga akan melakukan hari raya keagamaan maka dari umat Kristen memberikan ucapan selamat kepada kami begitupun pada saat umat Kristen akan mengadakan hari raya keagamaan maka kami pun memberikan ucapan selamat kepada mereka. Dengan interaksi yang baik akan terciptanya suasana yang damai dalam lingkungan masyarakat dan toleransi yang tinggi antar umat beragama”<sup>2</sup>

Berbeda juga yang diungkapkan oleh bapak Darlius yang mengatakan bahwa:

“Untuk menjaga kerukunan adalah komunikasi yang baik antar umat beragama harus dikedepankan, baik itu untuk sesama Kristen ataupun sesama Islam. Komunikasi disini harus sifatnya membangun dan tidak melecehkan kepada sesama pemeluk beragama. Biasanya karena komunikasi yang tidak baik maka akan menimbulkan perpecahan antar sesama. Misalnya kami saling memberikan arahan yang baik ketika ada terjadi suatu masalah dalam lingkungan keluarga kerabat, saling berdiskusi mengenai kehidupan sehari-hari atau diskusi tentang pekerjaan dan saling mengajak untuk berbuat baik kepada sesama.”<sup>3</sup>

Sedangkan menurut dari Bapak Sahran Jaya tentang interaksi sosial yang mengatakan bahwa:

“Masyarakat saling berinteraksi dengan baik saat mereka saling bertemu pada suatu acara pernikahan maupun pada saat acara keagamaan berlangsung, mereka saling berinteraksi dengan sopan dan tidak mengungkit masalah kepercayaan sebagai umat beragama, saling mendukung dalam suatu pekerjaan dan ketika bertemu bahwa seakan-akan tidak ada perbedaan di antara mereka.”<sup>4</sup>

---

<sup>2</sup>Pak Riswan Arief (54 Tahun), Anggota Masyarakat, “wawancara” di kelurahan Paccinongang, tgl.28 Oktober 2012

<sup>3</sup> Pak Darlius (56 Tahun), Anggota Masyarakat Kristen, “wawancara” di lingkungan Pao-Pao, kelurahan Paccinongang, tgl. 16 Oktober 2012.

<sup>4</sup> Sahran Jaya (31 tahun), Anggota Masyarakat Islam, “wawancara” di Kelurahan Paccinongang, tgl 12 oktober 2012.

Dari uraian di atas menunjukkan bahwa masyarakat sangat antusias untuk menjunjung tinggi rasa toleransi dengan interaksi yang baik antar sesama pemeluk agama Islam maupun sesama masyarakat pada umumnya. Hasil wawancara terhadap informan mengenai interaksi sosial sudah berada dalam suasana yang rukun jika dilihat dari cara mereka berkomunikasi kepada sesama pemeluk beragama, hal seperti inilah yang sangat diharapkan oleh masyarakat pada umumnya agar kerukunan selalu terpelihara dengan baik dan bisa menghindari adanya konflik atau perpecahan terhadap sesama pemeluk beragama.

Dalam mempererat kekerabatan terhadap sesama pemeluk beragama, maka interaksi harus terjalin dengan baik. Adapun upaya untuk bisa saling berinteraksi adalah silaturahmi, karena dengan cara ini maka interaksi terhadap sesama penganut akan berjalan baik, sehingga dalam hal ini penulis mewawancarai beberapa responden. Respon masyarakat mengenai silaturahmi seperti yang dikatakan oleh Ibu Hj. Rannu mengatakan:

“Untuk berkunjung ke rumah kerabat terdekat sering, biasanya pada saat mengadakan acara keluarga, kami selalu di undang untuk hadir tapi yang biasa hadir hanya anak-anak kami, karena terkadang ada juga kesibukan di rumah ataupun kesibukan diluar. Begitu juga kalau kami mengadakan acara keluarga maka kami mengundangnya untuk hadir juga. .”<sup>5</sup>

Sedangkan dari Ibu Widya mengatakan bahwa:

“Bersilaturahmi kepada kerabat terdekat sering kami lakukan, atau pada saat tetangga mengadakan syukuran ataupun pada saat terkena musibah. Begitupun dengan tetangga sering juga datang bersilaturahmi dan kami

---

<sup>5</sup>.Hj Rannu (45) tahun anggota masyarakat Islam, wawancara di Kelurahan Paccinongan, tgl 15 oktober 2012.



saling terbuka dan saling berinteraksi dan berbagi pengalaman mengenai kehidupan kita.”<sup>6</sup>

Berdasarkan uraian di atas menunjukkan hubungan silaturahmi kepada sesama tetap ada, dan ini adalah suatu bentuk interaksi sosial yang lebih efektif baik interaksi individu maupun ketika berinteraksi dengan orang dalam menjaga kerukunan beragama oleh masyarakat kelurahan Paccinongang. Tanpa adanya interaksi dalam suatu masyarakat maka tidak akan terjadi yang namanya kerukunan karena interaksi sosial paling fundamental dalam memulai untuk bermasyarakat. Selain dari adanya faktor interaksi sosial sebagai bentuk kerukunan umat beragama, maka salah satu cara lain untuk membina kerukunan adalah adanya kerjasama setiap pemeluk beragama seperti yang akan dibahas selanjutnya.

## 2. Bekerja Sama

Kerjasama antar umat Islam dan Kristen sangatlah penting untuk menjaga kerukunan beragama, dan salah satu cara menjaga kerukunan antar pemeluk beragama adalah adanya bentuk kerja sama antar pemeluk agama di kelurahan Paccinongang. Dengan adanya kerja sama dalam bidang agama maupun sosial maka akan mempererat hubungan persaudaraan dan persatuan antar sesama pemeluk agama, misalnya gotong-royong, pembangunan sarana dan prasarana, pelaksanaan hari nasional, hari besar keagamaan. Namun ini hanya dilihat dari kerja sama antar masyarakat banyak, bagaimana ketika kerjasama individunya di

---

<sup>6</sup>Ibu Widya (55) tahun, anggota masyarakat Islam, wawancara di Kelurahan Paccinongang, tgl 15 oktober 2012.

masyarakat dan lebih mendalam lagi pertanyaan tentang kerukunan, apakah akan sama bentuk kerjasama atau tidak ketika ditanya bagaimana kesehariannya.

Rukun dan tidak rukunnya masyarakat bisa dilihat dalam kesehariannya dan untuk mengetahui bentuk kerjasama individunya maka penulis akan memakai metode analisis sosiograf yaitu dengan mengukur jarak sosial antara masyarakat yaitu pada bentuk kerjasama di bidang sosial dan persoalan individu. Apabila kita bertanya secara mendalam dan lebih bersifat individual maka pernyataan akan berbeda ketika ditanya mengenai kerjasama di bidang sosial. Adapun pertanyaannya sebagai berikut dan hasil dari masing-masing nilai dari jawaban masyarakat dapat dilihat dari tabel berikut:

No	Pertanyaan	Nilai
1	Maukah masyarakat Islam dan Kristen bekerja bakti?	9-10
2	Maukah bertetangga dengan orang berbeda agama?	7-8
3	Maukah berbelanja untuk orang yang berbeda agama?	5-6
4	Maukah orang Islam menikah dengan orang Kristen?	3-4

Hasil dari pertanyaan di atas memberikan sebuah pernyataan berbeda ketika ditanya mengenai hal-hal yang mendasar tentang bekerjasama dalam persoalan individunya. Pertanyaan di atas untuk mengetahui seberapa jauh rukun dan harmonisnya antara umat Islam dan Kristen karena sudah diketahui ketika kerjasama untuk di bidang sosial maka sudah pasti sudah rukun dan harmonis

tetapi untuk kerjasama pada persoalan individu belum tentu bisa rukun dan harmonis.

Berdasarkan hasil wawancara dari informan mengenai pertanyaan pertama tentang kerja bakti maka semua masyarakat baik dari umat Islam maupun Kristen mengatakan hal yang sama bahwa mereka sangat antusias untuk ikut kerja bakti karena dengan adanya kegiatan tersebut maka masyarakat bisa berbaur dan menjalin komunikasi antar sesama. Selain itu, bisa juga mempererat kekerabatan masyarakat baik dari jajaran pemerintah, tokoh masyarakat, tokoh agama dan masyarakat pada umumnya. Oleh karena itu pertanyaan pertama mengenai kerja bakti diberi nilai 10 dalam analisis sosiograf karena tingkat kekerabatan masih sangat nampak di kalangan masyarakat dan masih menjunjung tinggi nilai toleransi antar umat beragama.

Kemudian berlanjut pada pertanyaan kedua yaitu tentang bertetangga yang berbeda agama, maka hasil dari wawancara kepada informan baik itu orang Islam maupun orang Kristen memberikan sebuah pernyataan yang berbeda-beda dari apa yang dipertanyakan. Seperti yang dikatakan oleh Ibu Darmawati yang bertetangga dengan orang Kristen ia mengatakan bahwa :

“Sebenarnya siapapun yang menjadi tetangga dengan saya, maka kami tidak menolak hanya saja jika saya ingin memilih bertetangga maka saya lebih memilih orang Islam sendiri. Alasannya adalah orang islam memiliki kesepahaman dengan kami kemudian bisa hidup tenang. Sedangkan kalau bertetangga dengan orang Kristen maka suasananya akan terasa berbeda, ini dikarenakan masih ada rasa malu untuk berkomunikasi dan kami sedikit terganggu karena adanya anjing-anjing peliharaannya yang terkadang berisik meskipun tidak membahayakan tapi ada rasa ketidak enakan pada kami.”<sup>7</sup>

---

<sup>7</sup>Ibu Darmawati (37 Tahun), Anggota Masyarakat, ”wawancara” di Kelurahan Paccinongang, tgl 14 Mei 2013.

Sedangkan pernyataan dari Ibu Aminah sedikit agak berbeda dari yang disampaikan informan sebelumnya, Ia mengatakan bahwa:

“Siapapun tetangga kami maka akan di terima dengan baik, dia orang Islam atau orang Kristen, dia orangnya jahat atau baik maka akan kami terima dengan baik pula. Saya beralasan bahwa dengan bertetangga dengan orang yang berbeda agama maka ada kesempatan untuk bertukar pikiran membicarakan tentang keyakinan mereka, kemudian ada juga kesempatan untuk menjadikannya muallaf dan itu adalah nilai tersendiri ketika bisa masuk Islam.”<sup>8</sup>

Berdasarkan hasil wawancara dari semua informan mengenai pertanyaan kedua tentang bertetangga dengan orang berbeda agama maka informan memberikan pernyataan yang berbeda, yang menerima bertetangga dengan alasan bahwa ada kesempatan menjadikannya muallaf dan bisa bertukar pikiran tentang keyakinan dan budayanya. Informan yang tidak setuju bertetangga beda agama dengan alasan merasa terganggu dengan adanya anjing-anjingnya yang selalu ribut dan menakut-nakuti, berbeda adat dan budaya, dan tertutup dalam hal tertentu.

Oleh karena itu, mengenai pertanyaan maukah bertetangga dengan orang beda agama informan lebih banyak yang memilih untuk tidak bertetangga dengan alasan tertentu, maka jarak sosial di antara mereka semakin renggang sehingga dalam analisis sosiograf penulis memberi nilai 8 karena ketidak harmonisan semakin terlihat di masyarakat dan tingkat kerjasama dalam bertetangga semakin berkurang.

---

<sup>8</sup>Ibu Hj. Mustainnah (45 Tahun), Anggota Masyarakat, ”wawancara” di Kelurahan Paccinongang, tgl 15 Mei 2013.

Mengenai pertanyaan selanjutnya yaitu maukah orang Islam berbelanja untuk orang Kristen maka informan memberikan jawaban yang lebih cenderung tidak terlihatnya lagi kerukunan karena para informan menjawabnya secara merata yaitu kurang setuju. Ini disebabkan oleh banyak faktor, baik itu karena banyaknya keperluan sehari-hari dan karena memang dalam nuraninya tak ingin untuk berbelanja kepada yang berbeda agama ketika secara individu. Namun ketika dikaitkan dengan masyarakat banyak maka semua informan sepakat untuk saling berbagi.

Berdasarkan hasil wawancara terhadap informan mengenai pertanyaan maukah orang Islam berbelanja kepada orang Kristen maka jawaban yang diberikan tidak setuju. Sehingga dalam analisis sosiograf penulis memberikan nilai yaitu 5-6 karena tingkat kerjasama disini bisa saja terjadi dan bisa saja masyarakat berubah pikiran untuk saling berbelanja dan pada saat-saat tertentu.

Pertanyaan yang terakhir dalam analisis sosiograf adalah maukah orang Islam menikahi orang Kristen? Dalam pertanyaan ini umat Islam lebih menolaknya lagi dengan alasan berbedanya keyakinan maupun adat dan budayanya sehingga tidak mau untuk menikah dengan orang Kristen. Orang Islam lebih memilih untuk menikah dengan sesama umat Islam karena prosesnya mudah dan tidak dilarang oleh agama, dan semua informan memberikan jawaban yang sama yaitu menolak untuk menikah dengan orang Kristen dan memberikan alasan mau menikah dengan orang Kristen jika mau pindah agama.

Berdasarkan hasil wawancara kepada informan mengenai pertanyaan apakah umat Islam mau menikah dengan orang Kristen maka informan

memberikan jawaban tidak mau menikah dengan orang Kristen. Jika dilihat dari sisi kerjasamanya maka sudah tidak terlihat lagi. Ini disebabkan karena ada jarak sosial kepada sesama. Oleh karena itu, dalam analisis sosiograf maka penulis memberikan nilai paling terendah karena tidak adanya lagi kerjasama antar umat Islam dan Kristen.

Analisis sosiograf ini memberikan sebuah gambaran bagaimana bentuk kerja sama pada persoalan individu, karena pada bentuk kerjasama antar sosial lebih cenderung ada di banding persoalan individu. Kerjasama pada persoalan individu ini maka pertanyaannya lebih cenderung bersifat individual juga. Oleh karena itu, penulis memberikan penilaian terhadap pertanyaan kepada informan.

### 3. Musyawarah

Salah satu cara membina kerukunan umat beragama adalah musyawarah, karena dengan musyawarah maka semua persoalan akan berjalan lancar karena semua keputusan berdasarkan hasil musyawarah. Tanpa musyawarah maka hasilnya akan tidak sesuai yang diharapkan oleh masyarakat.

Dari hasil penelitian di Kelurahan Paccinongang yang biasa menjadi hasil musyawarah dalam adalah kegiatan sehari-hari, misalnya ketika masyarakat akan mengadakan pesta atau acara keluarga, mengadakan kegiatan olahraga. Sedangkan untuk kehidupan sosial dan keagamaan adalah gotong royong, hari raya keagamaan dan dialog antar umat beragama yang sering diadakan oleh pemerintah kelurahan Paccinongang.

Hal-hal yang berhubungan dengan masyarakat banyak tentu harus dengan mengadakan musyawarah karena setiap orang memiliki pendapat yang berbeda-

beda, olehnya itu sangat perlu untuk dimusyawarahkan bersama untuk mencapai tujuan yang diinginkan. Hasil wawancara yang diperoleh dari beberapa informan seperti yang disebutkan oleh Bapak Abdullah Hamzah<sup>9</sup> adalah:

“Hasil musyawarah adalah suatu hal yang diharapkan semua masyarakat karena semuanya didasarkan pada keputusan bersama. Seperti halnya dalam suatu kegiatan sosial dan kegiatan keagamaan apabila ingin mengadakan kerja bakti maka harus dengan musyawarah karena dengan adanya musyawarah tentunya kesepakatan akan tercapai.

Sedangkan Bapak Andi Faizal mengenai musyawarah dalam suatu kegiatan kemasyarakatan, menurutnya adalah:

“Musyawarah sangat penting dalam suatu kegiatan agar hal-hal yang tidak diinginkan tidak terjadi, misalnya ketika kita mengadakan acara keluarga maka harus dimusyawarahkan ke tetangga terdekat jangan sampai mereka terganggu dengan adanya hiburan yang ingin ditampilkan, hal-hal kecil seperti ini juga selalu diperhatikan agar tidak terjadi hal-hal yang menyebabkan ketidak harmonisan kepada sesama tetangga .”<sup>10</sup>

Salah satu hasil musyawarah masyarakat Paccinongang ketika ingin mengadakan kegiatan menurut Ibu Asriaty adalah:

“Ketika akan diadakan kegiatan sosial misalnya gotong royong maka diadakan dulu musyawarah, adapun tujuan diadakannya musyawarah adalah untuk menyatukan semua pendapat dari para warga yang ikut dalam musyawarah agar mencapai keputusan bersama dalam menentukan kapan terlaksananya kegiatan tersebut.”<sup>11</sup>

Adapun yang sering dimusyawarahkan dalam masyarakat adalah dialog antar umat agama dan mengenai hari raya keagamaan karena sangat penting untuk menjaga kelancaran hidup beragama. Tanpa musyawarah maka masyarakat

---

<sup>9</sup>Abdullah Hamzah (50 Tahun) Anggota Masyarakat,”wawancara” di kelurahan Paccinongang, tgl 2 November 2012

<sup>10</sup>Andi Faizal (28 Tahun), Anggota Masyarakat. “wawancara” di Kelurahan Paccinongang. Tgl 20 oktober 2012.

<sup>11</sup> Ibu Asriaty(40 Tahun), Kepala Kelurahan Paccinongang, ”wawancara” di Kantor Kelurahan Paccinongang, tgl 17 oktober 2012.

semakin tidak teratur dan tidak terarah dalam mengadakan kegiatan keagamaan.

Seperti yang dikatakan oleh Bapak Riswan Arief yang mengatakan bahwa:

“Yang sering menjadi perbincangan dalam setiap musyawarah adalah dialog antar umat beragama, karena ini salah satu cara untuk mensosialisasikan kerukunan umat beragama. Dan jalan untuk menyelesaikan suatu masalah ketika ada konflik antar umat beragama. Oleh karena itu, tokoh masyarakat maupun tokoh agama harus selalu mengadakan dialog tersebut agar kerawanan konflik tidak terjadi di masyarakat kelurahan Paccinongang.”<sup>12</sup>

Dialog antar umat beragama juga menjadi faktor utama dalam menjalin kerukunan pada masyarakat yang plural, olehnya itu harapan masyarakat bertumpu dengan adanya dialog tersebut. Seperti yang dikatakan oleh Bapak Mujiono bahwa:

“Dengan dialog antar umat beragama ini diharapkan akan terjalin hubungan yang harmonis diantara masing-masing pemeluk agama sehingga tercipta situasi dan kondisi yang kondusif di kelurahan Paccinongang”<sup>13</sup>

Sedangkan menurut Bapak Aswad Ahmad mengatakan bahwa:

“Adanya dialog antar umat beragama mengindikasikan bahwa potensi untuk hidup dalam kedamaian akan tetap terjaga, masyarakat bisa saling berinteraksi dengan baik dan saling mengedepankan nilai-nilai kebersamaan. Dialog antar umat beragama dimaksudkan sebagai wadah komunikasi, koordinasi serta upaya membina, memelihara dan meningkatkan ketentraman, ketertiban kehidupan serta kerukunan dalam menjalankan agama guna menjaga serta meningkatkan toleransi antar umat beragama untuk memperkokoh persatuan dan kesatuan”<sup>14</sup>

Berdasarkan hasil penelitian mengenai musyawarah, bahwa setiap ada permasalahan baik itu berkaitan dalam kehidupan sosial maupun keagamaan maka harus melalui musyawarah untuk mencapai keputusan bersama. Musyawarah

---

<sup>12</sup> Pak Riswan Arief (54 Tahun), Anggota Masyarakat, “wawancara” di kelurahan Paccinongang, tgl.28 Oktober 2012.

<sup>13</sup> Mujiono, (42 Tahun), Anggota Masyarakat Kristen, ”wawancara” di kelurahan Paccinongang, tgl 20 Oktober 2012

<sup>14</sup> Aswad Ahmad (45 Tahun), Tokoh Agama Islam, ”wawancara” di Kelurahan Paccinongang, tgl. 15 Oktober 2012



adalah jalan untuk memberikan solusi damai pada semua masyarakat yang berbeda pendapat, karena musyawarah bertujuan untuk kepentingan bersama bukan untuk kepentingan sepihak semata dan bisa menghindari hal-hal yang tidak diinginkan.

#### 4. Memiliki Rasa Kepedulian terhadap Sesama maupun Terhadap Lingkungan

Pembinaan dalam masyarakat tidak hanya dengan saling berinteraksi satu sama lain antar penganut beragama, tetapi juga adanya rasa kepedulian terhadap sesama masyarakat maupun untuk lingkungannya. Kepedulian itu bisa terwujud dalam bentuk saling membantu tanpa adanya rasa perbedaan, saling tolong-menolong dalam segala bidang kehidupan dan selalu peduli terhadap lingkungannya dengan cara ikut berpartisipasi kerja bakti atau bergotong-royong. Inilah salah satu contoh untuk menjaga kerukunan umat beragama dengan adanya rasa peduli terhadap sesama dan kepedulian terhadap lingkungan. Seperti yang dikatakan oleh bapak Said Dg. Ngitung bahwa:

“Dalam menjaga kerukunan antar sesama maka rasa persaudaraan antar sesama harus di junjung tinggi agar tidak terjadi perpecahan antar sesama pemeluk beragama, esensi dari persaudaraan terletak pada kasih sayang yang ditampilkan dalam bentuk perhatian, kepedulian, hubungan yang akrab dan merasa senasib sepenanggungan. persaudaraan yang berintikan kebersamaan dan kesatuan antar sesama.”<sup>15</sup>

Sedangkan menurut Bapak Hider Abdullah selaku kepala lingkungan

Paccinongang mengatakan bahwa:

“Ketika ada kegiatan sosial atau kerja bakti seperti membersihkan lingkungan sekitar maka semuanya terlibat dalam hal ini, tanpa pandang bahwa mereka hanya non-muslim yang jumlahnya hanya sedikit, jadi mereka melakukannya dengan senang hati tanpa memandang bahwa dia

---

<sup>15</sup>Said Dg. Ngitung (55 Tahun), Kepala Lingkungan Pao-pao, “wawancara” , di Lingkungan Pao-pao Kel.Paccinongang, tgl. 8 Oktober 2012

hanya segelintir dari orang-orang banyak. Sehingga hal ini berjalan sesuai yang diharapkan oleh kalangan masyarakat.”<sup>16</sup>

Sedangkan dari penuturan Ibu Alex hampir sama dengan ungkapan sebelumnya. Ibu Alex mengatakan:

“Ketika ada kegiatan sosial atau kerja bakti maka semua warga masyarakat ikut aktif bekerja, semua masyarakat baik itu umat muslim ataupun non-muslim kami panggil untuk bekerja sama. Bahkan umat Kristen lebih disiplin daripada umat muslim karena umat non-muslim merasa tidak ada yang beda dari mereka(muslim) dalam hal kegiatan sosial atau kerja bakti karena baginya ini adalah salah satu cara untuk menjaga lingkungan agar tetap bersih.”<sup>17</sup>

Dari uraian di atas, menunjukkan bahwa semua umat beragama baik di kalangan umat Islam maupun umat Kristen selalu ikut dan aktif dalam kegiatan sosial karena ini adalah salah satu pengabdian dan kepeduliannya terhadap lingkungannya. Dengan adanya kegiatan sosial seperti ini maka semua masyarakat bisa saling berinteraksi dengan yang lainnya. Dari penuturan bapak Freddi mengatakan bahwa:

“Bahwa salah satu cara untuk mempertemukan dari berbagai kalangan umat beragama dengan adanya kegiatan-kegiatan sosial yang diadakan pemerintah setempat, sehingga potensi untuk rukun selalu ada dan makin mempererat hubungan kekerabatan terhadap sesama penganut agama.”<sup>18</sup>

Berdasarkan dari hasil wawancara penulis, maka bisa disimpulkan bahwa kerja bakti atau kegiatan sosial selalu diadakan agar semua pihak bisa berinteraksi secara langsung supaya mempererat kekerabatan dari semua masyarakat, contoh

---

<sup>16</sup> H. Hider Abdullah(65 tahun), Kepala Lingkungan Paccinongang”wawancara”di Lingkungang Paccinongang, tgl 23 Oktober 2012

<sup>17</sup>Ibu Alex (60 Tahun),Ibu RW 06 “wawancara” di Kelurahan Paccinongang tgl 24 Oktober 2012.

<sup>18</sup>Pak Freddi (55 Tahun), ”wawancara” di Kelurahan Paccinongang, tgl 23 Oktober 2012.

kerja bakti yang dimaksud adalah kebersihan lingkungan ataupun penghijauan dan sebagainya.

Salah satu contoh kepedulian terhadap sesama adalah pada saat mengadakan hari besar keagamaan dan mengadakan pesta pernikahan. Dimana mereka saling membantu tanpa memandang bahwa mereka beragama Islam maupun beragama Kristen, mereka saling berbaur pada saat pelaksanaan acara tersebut. Jadi seakan tidak perbedaan di antara kedua penganut beragama.

Berdasarkan hasil wawancara terhadap informan mengenai hari besar keagamaan bahwa masyarakat di Kelurahan Paccinongang ketika ada dari mereka yang memperingati hari besar keagamaan seperti hari raya idul fitri, Natal bagi umat Kristen terlihat harmonis. Umat Islam dan Kristen selalu meminta bantuan kepada tokoh masyarakat dan tokoh agama untuk kegiatan tersebut. Bantuan yang dimaksud adalah dari segi keamanan agar tidak terjadi hal-hal yang tak diinginkan. Menurut penuturan Bapak Hafid mengatakan:

“Sebagian dari mereka maupun kami selalu turut membantu apabila ada acara hari raya yang dilaksanakan oleh umat Kristen, kami membantunya dari segi keamanan sehingga acara berjalan sesuai yang diinginkan, ini juga dilakukan untuk menghindari adanya masalah yang bisa membuat acara tidak berjalan sebagaimana mestinya. Dan dari keamanan juga turut membantu menjaga lancarnya acara tersebut. Jadi kami juga berbaur dengan mereka meski hanya sebagai keamanan saja.”<sup>19</sup>

Sejalan dengan yang dikatakan oleh Ibu Weny, anggota masyarakat Kristen mengatakan:

“Kami selalu saling membantu apabila mengadakan, pesta pernikahan. Begitupun pada saat hari raya keagamaan. Saya selalu membawa

---

<sup>19</sup> Abd. Hafid (55 Tahun), Tokoh Agama. “wawancara” di Kelurahan Paccinongang. Tgl 20 oktober 2012.

bingkisan untuk kerabat-kerabat dari umat Islam. Inilah salah satu cara mempererat hubungan kekerabatan antara kami meski berbeda agama.”<sup>20</sup>

Dari uraian di atas bisa dikatakan bahwa respon dari sebagian umat Islam maupun umat Kristen ketika memperingati hari besar keagamaan menunjukkan kerukunan dan menjadi tanda eratnya kekerabatan. Jadi pada saat memperingati upacara keagamaan tertentu, seperti Natal, maka masyarakat setempat yang beragama Islam akan turut membant dalam menjaga keamanan dan kenyamanan dalam menjalankan ibadah pada hari raya tersebut.

Hal seperti inilah yang harus diperhatikan oleh setiap penganut umat beragama, karena dari hal-hal yang sederhana bisa membawa kebaikan yang begitu besar maknanya. Peduli terhadap sesama pemeluk beragama adalah salah satu cara untuk membina kerukunan umat beragama sehingga kedamaian akan selalu ada di masyarakat dan pada khususnya umat Islam dan Kristen di Kelurahan Paccinongang.

### **C. Faktor-faktor Yang Mempengaruhi Kerukunan Umat Beragama antara Masyarakat Islam dan Kristen di Kelurahan Paccinongang Kec. Somba Opu Kab. Gowa.**

Kehidupan kerukunan umat beragama suatu masyarakat dapat dipengaruhi oleh beberapa faktor yang bisa mengakibatkan pada hal-hal yang baik atau malah sebaliknya. Demikian halnya dengan kerukunan umat beragama keagamaan antara masyarakat Islam dan Kristen di kelurahan Paccinongang . Kerukunan

---

<sup>20</sup>Ibu Weny, (40 Tahun), Anggota Masyarakat Kristen,”wawancara” di lingkungan Paccinongang, tgl 12 Oktober 2012.

hidup beragama merupakan ciri dari potensi integrasi yang terdapat dari adanya kehidupan berbagai agama. Mewujudkan kerukunan hidup beragama atau potensi integrasi ini di Kelurahan Paccinongang, perlu diperhatikan adanya faktor penghambat dan pendukung. Beberapa faktor penghambat kerukunan hidup beragama di Kelurahan Paccinongang,

Adapun faktor yang mempengaruhi kehidupan kerukunan umat beragama antara masyarakat Islam dan Kristen adalah sebagai berikut:

#### 1. Faktor Penghambat

Faktor yang dapat menghambat kerukunan umat beragama di Kelurahan Paccinongang sangat beragam, dari semua informan memberikan jawaban yang beragam, ada yang mengatakan bahwa kurangnya sosialisasi dan komunikasi antar penganut umat beragama begitupun masyarakat dengan para pemerintah sehingga toleransi beragama kurang harmonis, Salah satu pemicu konflik dalam umat beragama adalah adanya kesalahpahaman pandangan atau adanya ke egoisan antar individu umat beragama antara masyarakat Islam dan Kristen di kelurahan Paccinongang.

Seperti yang pernah terjadi di Kelurahan Paccinongang bahwa ada beberapa contoh menunjukkan tidak harmonisnya antar penganut beragama baik muslim maupun non-muslim. Contoh tersebut adalah ketika ada umat Kristen yang baru berdomisili di kelurahan Paccinongang mengadakan hari raya keagamaan di rumahnya, sebagian umat Islam tidak menginginkan dengan adanya hari raya keagamaan non-muslim tersebut. Menurut umat Islam bahwa

hari kebaktian seperti hari jumat, karena harus ada izin dari pemerintah untuk mengadakan hal tersebut.

Sedangkan sebagian umat Islam ketika berada di tengah-tengah non-muslim selalu memiliki rasa egoisme tinggi karena umatnya lebih banyak di bandingkan umat yang lain, ego yang selalu ditampilkan berbau rasisme terhadap penganut agama lain. Hal-hal seperti inilah yang biasa terjadi dalam masyarakat baik yang bersifat individual maupun secara sosial. Menurut Bapak Aswad Ahmad yang mengatakan bahwa:

“Bahwa pada awalnya sebagian masyarakat islam tidak menginginkan adanya umat Kristen untuk menetap dan membaur di antara mereka karena menganggapnya bahwa mereka berbeda adat dan budaya maupun agamanya. Apalagi kebanyakan dari umat Kristen adalah orang kulit hitam yang berasal dari flores sehingga banyak cacian yang di terima oleh mereka. Dan hal seperti sampai sekarang terkadang masih ada tapi bukan lagi dari orang tua mereka yang memaki tapi dari anak-anaknya. Namun lambat laun hal seperti ini sudah berangsur mulai jarang ada karena adanya perlindungan dari pihak pemerintah setempat sehingga konflik tersebut bias mereda”

Sedangkan menurut penuturan dari Bu Alex mengenai faktor-faktor yang menjadi pemicu konflik adalah kurangnya komunikasi dan sosialisasi pada awalnya sehingga rasa toleransi tidak ada di masyarakat seperti pernyataannya yaitu:

## 2. Faktor Pendukung

Kerukunan hidup beragama merupakan ciri-ciri dari integrasi yang terdapat dari adanya kehidupan berbagai agama. Mewujudkan kerukunan hidup beragama adalah sesuatu hal yang sangat dibutuhkan dalam setiap masyarakat plural, dengan interaksi yang baik terhadap sesama dan adanya rasa peduli terhadap masyarakat akan mewujudkan kerukunan tersebut.

Kerukunan tidak akan tercipta tanpa ada media atau perangkat untuk menciptakan suasana damai dan tenteram terhadap masyarakat yang notabene berbeda adat, budaya, dan ajaran agama. Oleh karena itu, harus ada faktor-faktor pendukung untuk menciptakan suasana damai bagi masyarakat, baik itu umat Islam maupun umat Kristen. Seperti yang pernah terjadi di masyarakat Islam dan Kristen di kelurahan Paccinongan yaitu adanya konflik-konflik sosial maupun agamais yang menjadikan masyarakat tidak harmonis dan tidak rukun.

Salah satu contoh ketidak rukunnya masyarakat adalah tidak saling menghargai, memaki sampai berbau rasisme yaitu menjelek-jelekan dan lain sebagainya. Namun hal-hal yang demikian tidak berjalan begitu lama karena adanya peran-peran tertentu dari para tokoh masyarakat, tokoh agama dan pihak pemerintah sehingga konflik-konflik tersebut bisa teratasi dengan baik dan menjadikan masyarakat lebih rukun lagi tapi tidak dapat di pungkiri bahwa hal yang demikian masih bisa terjadi karena seiring perkembangan zaman.

Adanya peran daripada tokoh masyarakat maupun tokoh agama dan pemerintah sehingga tercipta kerukunan antar pemeluk agama. Inilah salah satu faktor pendukung rukunnya umat beragama di masyarakat di kelurahan Paccinongang. Selain itu, faktor pendukung terwujudnya kerukunan umat beragama adalah adanya kesadaran masyarakat tentang arti beragama, masyarakat menyadari bahwa kerukunan tidak terwujud tanpa kesadaran individu dari umat Islam dan Kristen di lingkungan Paccinongan.

Kemudian adanya keyakinan yang kuat dari masyarakat dalam beragama sehingga dalam berinteraksi masyarakat saling menghargai dan menghormati

sesama pemeluk beragama, adanya sikap toleransi terhadap penganut beragama dalam menjalankan ibadahnya masing-masing. Selain itu, masyarakat juga membuat perjanjian kepada sesama penganut beragama agar tidak saling mengganggu pada saat melakukan ibadahnya masing-masing sebagaimana yang dikatakan oleh Bapak Hider Abdullah yaitu:

“Terwujudnya kerukunan umat beragama adalah adanya kesadaran dari diri masing-masing sebagai penganut beragama karena seperti itulah yang diinginkan apabila selalu hidup rukun, kemudian masyarakat saling menghargai dan saling menghormati sesama pemeluk agama sebagai bentuk keyakinan mereka dalam beragama.”<sup>21</sup>

Faktor pendukung rukunnya umat beragama menurut Bapak Aswad Ahmad yaitu:

“Dalam mewujudkan kerukunan umat beragama di Kelurahan Paccinongang adalah adanya perjanjian yang telah dibuat oleh umat Islam dan Kristen untuk tidak saling mengganggu ketika mereka mengadakan hari keagamaan, adanya sikap toleransi terhadap penganut agama lain pada saat beribadah maupun untuk kesehariannya.”<sup>22</sup>

Dari pernyataan diatas menunjukkan bahwa potensi untuk hidup rukun akan selalu terjaga karena masing-masing individu sangat sadar terhadap terwujudnya kerukunan. Dengan adanya janji untuk tidak saling mengganggu dalam beribadah mengindikasikan suasana akan semakin kondusif dalam beribadah.

Dalam upaya memantapkan kerukunan umat beragama, hal serius yang harus diperhatikan adalah fungsi pemuka agama, tokoh masyarakat dan pemerintah. Dalam hal ini pemuka agama, tokoh masyarakat adalah figur yang

---

<sup>21</sup> H. Hider Abdullah(65 tahun), Kepala Lingkungan Paccinongang”wawancara”di Lingkungan Paccinongang, tgl 23 Oktober 2012

<sup>22</sup> Aswad Ahmad (45 Tahun), Tokoh Agama Islam,”wawancara” di Kelurahan Paccinongang, tgl. 15 Oktober 2012



dapat diteladani dan dapat membimbing, sehingga apa yang diperbuat akan dipercayai dan diikuti secara taat.

Selain itu mereka sangat berperan dalam membina umat beragama dengan pengetahuan dan wawasannya dalam pengetahuan agama. Adapun perannya dalam mewujudkan kerukunan umat beragama adalah sebagai berikut:

a. Peran Tokoh Masyarakat dalam Kerukunan Umat Beragama

Faktor pendukung terwujudnya kerukunan beragama adalah aktifnya tokoh masyarakat menjadi aktor utama terbinanya kerukunan umat beragama karena selalu mensosialisasikan hal-hal yang bisa memecah belah umat. Sebagaimana yang dikatakan oleh Bapak Aswad Ahmad yaitu:

“Patut disadari bahwa kondisi masyarakat yang majemuk kapan saja dapat memicu terjadinya konflik. Untuk itu perlu senantiasa membangun, mempertahankan, memperkuat dan melestarikan kerukunan umat beragama dengan melibatkan tokoh-tokoh masyarakat untuk berupaya melakukan sosialisasi terwujudnya masyarakat harmonis.”<sup>23</sup>

Sedangkan Ibu Asriaty memberikan pendapatnya mengenai peran serta tokoh masyarakat dalam mewujudkan kerukunan umat beragama yaitu:

“Kerukunan merupakan keharusan sosial yang menjadi salah satu pilar dalam pembangunan. Oleh karena itu, semua umat beragama mempunyai tugas untuk selalu menjaga kedamaian dan kerukunan. Peran tokoh agama dan tokoh masyarakat sangat sentral dalam mengkampanyekan kerukunan di tengah masyarakat yang bisa dimulai dari kerukunan internal umat beragama itu sendiri.”<sup>24</sup>

---

<sup>23</sup> Aswad Ahmad (45 Tahun), Tokoh Agama Islam, ”wawancara” di Kelurahan Paccinongang, tgl. 15 Oktober 2012

<sup>24</sup> Ibu Asriaty (40 Tahun), Kepala Kelurahan Paccinongang, ”wawancara” di Kantor Kelurahan Paccinongang, tgl 17 oktober 2012

Untuk menyatukan umat yang telah mengalami kekacauan atau konflik maka dari pihak pemerintah mengambil sikap dengan mengundang semua orang yang terlibat dalam masalah tersebut sehingga adanya kejelasan dari semua pihak tentang apa yang ingin dicapai, langkah-langkah seperti ini memang sudah bagus untuk selalu diterapkan jika ada lagi masalah terjadi. Menurut Dg. Pata mengatakan:

“Kalau ada masalah yang terjadi utamanya pertentangan antar sesama penganut agama, maka tokoh masyarakat setempat atau tokoh agama memberikan solusi agar tidak terulang lagi hal-hal tersebut. Tapi jika hal seperti itu belum bisa mendamaikan maka pihak pemerintah yang mengatasinya karena memang bagian dari tugasnya. Pemerintah selalu turun tangan untuk mendamaikan mereka. Yang seperti ini perlu pengawasan pemerintah karena kalau sampai terjadi secara besar-besaran maka akibatnya juga akan sangat besar dan berbahaya.”<sup>25</sup>

Agar kerukunan hidup umat beragama dapat terwujud dan senantiasa terpelihara, perlu memperhatikan upaya-upaya yang mendorong terjadinya kerukunan secara mantap dalam bentuk. :

1. Memperkuat dasar-dasar kerukunan internal dan antar umat beragama, serta antar umat beragama dengan pemerintah.
2. Membangun harmoni sosial dan persatuan nasional, dalam bentuk upaya mendorong dan mengarahkan seluruh umat beragama untuk hidup rukun dalam bingkai teologi dan implementasi dalam menciptakan kebersamaan dan sikap toleransi.
3. Menciptakan suasana kehidupan beragama yang kondusif, dalam rangka memantapkan pendalaman dan penghayatan agama serta pengamalan agama,

---

<sup>25</sup>Dg. Pata, (60 Tahun), Anggota Masyarakat Islam, “wawancara” di kelurahan paccinongang tgl. 12 oktober 2012.

yang mendukung bagi pembinaan kerukunan hidup intern umat beragama dan antar umat beragama.

4. Menempatkan cinta dan kasih dalam kehidupan umat beragama dengan cara menghilangkan rasa saling curiga terhadap pemeluk agama lain, sehingga akan tercipta suasana kerukunan yang manusiawi tanpa dipengaruhi oleh faktor-faktor tertentu.
5. Menyadari bahwa perbedaan adalah suatu realita dalam kehidupan bermasyarakat.

Dari uraian di atas mengindikasikan bahwa peran serta tokoh masyarakat sangat mendukung terjadinya kerukunan umat beragama, adanya sosialisasi dari tokoh masyarakat tentang hidup damai sangat diinginkan masyarakat pada umumnya. Selain peran tokoh masyarakat yang berperan penting dalam membina kerukunan umat beragama, tokoh agama juga sangat berperan penting dalam menjaga kerukunan karena diala yang menjadi panutan dalam masyarakat.

- b. Peran tokoh agama dalam kerukunan umat beragama.

Tokoh agama mempunyai peran penting dalam pembinaan kerukunan umat beragama, peran tokoh agama dalam pembinaan kerukunan beragama adalah pencegahan dan penghentian konflik berbasis agama, mengetahui peran yang dilakukan oleh tokoh agama dalam membina kerukunan umat beragama sehingga tidak terjadi konflik berbasis agama.

Kerukunan merupakan kebutuhan bersama, permasalahan agama merupakan hal yang sangat sensitif sebab menyangkut keyakinan pribadi, agama bisa menjadi unit yang mempersatukan sekaligus pemecah belah, sebab dalam

kerukunan ada tidak kerukunan, ada pemicu kecil saja bisa menjadi potensi konflik yang besar. Menurut Ibu Asriaty mengenai peran tokoh agama dalam kerukunan beragama adalah:

”Kerukunan umat beragama penting untuk selalu didorong, sebab meskipun secara umum kehidupan umat beragama tampaknya kondusif, yang antara lain ditunjang oleh keberadaan tokoh agama dan tokoh masyarakat yang berasal dari kaum intelektual. Peranan tokoh agama adalah penghentian konflik berbasis agama. Selain itu, peran tokoh agama adalah membangun kembali interaksi sosial setelah konflik pemeliharaan kedamaian, rukun dalam masyarakat, taat hukum dan perundang-undangan.<sup>26</sup>

Kedamaian, keharmonisan, kenyamanan hidup merupakan prasyarat umum karena dibutuhkan oleh masyarakat demi ketentraman dan kesejahteraannya. Menurut bapak Andi Faizal dalam menjaga kerukunan adalah:

“Kerukunan antar umat beragama akan bisa terlaksana dengan baik, bila semua pimpinan agama dan umatnya masing-masing mau menahan diri dan tidak merasa lebih hebat dari umat lainnya. Namun apabila pemaksaan kehendak dan merasa superior, maka hal itulah yang membuat tidak rukunnya umat beragama. Bukankah kata rukun itu bermakna ‘satu hati’ untuk saling menghargai dan menghormati yang lain”

Bapak Aswad Ahmad juga memberikan pandangan dalam pembinaan kerukunan beragama di kelurahan Paccinongang. Menurutnya:

”Tokoh agama selalu turut terlibat membantu kami jika ada masalah-masalah keagamaan, dan apabila ada masalah yang berskala besar maka kami undang pemerintah untuk datang mengatasi masalah tersebut. Dan juga sudah menjadi komitmen pemerintah agar selalu di panggil ketika ada masalah di masyarakat apalagi mengatakan atas nama agama.”<sup>27</sup>

Dari uraian di atas mengungkapkan bahwa kedamaian bagi masyarakat mewujudkan harmoni antar setiap pemeluk beragama. Ketika masyarakat masih

<sup>26</sup> Ibu Asriaty(40 Tahun), Kepala Kelurahan Paccinongang, ”wawancara” di Kantor Kelurahan Paccinongang, tgl 17 oktober 2012.

<sup>27</sup>Aswad Ahmad (45 Tahun), Tokoh Agama Islam,”wawancara” di Kelurahan Paccinongang, tgl. 15 Oktober 2012.

saling menghargai maka konflik dalam pun tidak akan terjadi. Selain dari peran tokoh agama, maka peran pemerintah juga sangat penting dalam mendukung terwujudnya kerukunan umat beragama.

### c. Peran Pemerintah dalam Kerukunan Beragama

Pemerintah juga berperan dan bertanggung jawab demi terwujud dan terbinanya kerukunan hidup umat beragama. Hal ini menunjukkan bahwa kualitas umat beragama belum berfungsi seperti seharusnya, yang diajarkan oleh agama masing-masing. Sehingga ada kemungkinan timbul konflik di antara umat beragama. Oleh karena itu dalam hal ini, "pemerintah sebagai pelayan, mediator atau fasilitator merupakan salah satu elemen yang dapat menentukan kualitas atau persoalan umat beragama tersebut. Pada prinsipnya, umat beragama perlu dibina melalui pelayanan aparat pemerintah yang memiliki peran dan fungsi strategis dalam menentukan kualitas kehidupan umat beragama, melalui kebijakannya.

Dalam rangka perwujudan dan pembinaan di tengah keberagaman agama budaya dan bangsa, maka strategi yang perlu dilakukan adalah sebagai berikut:

- 1). Memberdayakan institusi keagamaan, keagamaan kita daya gunakan secara maksimal sehingga akan mempercepat proses penyelesaian konflik antar umat beragama. Disamping itu pemberdayaan tersebut dimaksudkan untuk lebih memberikan bobot/warna tersendiri dalam menciptakan ukhuwah (persatuan dan kesatuan ) yang hakiki, tentang tugas dan fungsi masing-masing lembaga keagamaan dalam masyarakat sebagai perekat kerukunan antar umat beragama.

- 2). Membimbing umat beragama agar makin meningkat keimanan dan ketakwaan mereka kepada Tuhan Yang Maha Esa, dalam suasana rukun baik intern maupun antar umat beragama.

Yang juga tak kalah pentingnya adalah terwujudnya suatu forum kerukunan umat beragama di kabupaten/kota. Forum tersebut atau yang lebih dikenal dengan nama FKUB (Forum Kerukunan Umat Beragama) dibentuk oleh unsur-unsur pemuka agama dan tokoh masyarakat yang difasilitasi oleh pemerintah daerah.

Tugasnya adalah melakukan dialog dengan pemuka agama dan tokoh masyarakat, menampung aspirasi ormas keagamaan dan aspirasi masyarakat, menyalurkan aspirasi ormas keagamaan dalam mensosialisasikan peraturan perundang-undangan dan kebijakan di bidang keagamaan yang berkaitan dengan kerukunan umat beragama dan pemberdayaan masyarakat, dan memberikan rekomendasi tertulis atas permohonan pendirian rumah ibadat. Menurut H. Jamaris Halik mengatakan:

“Dalam mengatasi konflik agama yang sering terjadi di masyarakat, pemerintah membentuk lembaga FKUB (Forum Kerukunan Umat Beragama) yang berperan penting dalam menuntaskan konflik agama di masyarakat. Tindakan yang biasa diambil adalah mempertemukan tokoh-tokoh agama dan tokoh masyarakat membicarakan permasalahan yang terjadi. Sehingga masing-masing pihak dapat mengeluarkan pendapatnya masing-masing.”<sup>28</sup>

Dari penuturan Bapak H. Faried Wajedy juga mengatakan:

---

<sup>28</sup>H Jamaris Khalik (40 tahun) Sekretaris FKUB Kab. Gowa, "wawancara" di Sungguminasa, tgl 20 oktober 2012.

“Dengan adanya FKUB sebagai wadah untuk menampung aspirasi umat beragama dan sekaligus sebagai penengah dari setiap ada konflik atau pertentangan yang terjadi di masyarakat sedikit demi sedikit semua bisa teratasi dan umat pun merasa rukun, dan toleransi beragama berjalan dengan baik”<sup>29</sup>

Berdasarkan pernyataan di atas, maka penulis menyimpulkan bahwa tindakan yang akan menimbulkan konflik kecil dan besar akan jarang terjadi, ini karena adanya peran serta dari pemerintah setempat maupun dari pemerintah pusat yang turut membantu setiap masalah yang terjadi. FKUB sangat dibutuhkan dalam menjalin kerukunan umat beragama dan menjaga nilai-nilai agama agar terciptanya tatanan masyarakat yang harmonis dan tenteram. Dari penuturan Ibu Asriaty mengatakan bahwa:

“Pentingnya kerukunan hidup antar umat beragama adalah terciptanya kehidupan masyarakat yang harmonis dalam kedamaian, saling tolong menolong, dan tidak saling bermusuhan agar agama bisa menjadi pemersatu masyarakat. Cara menjaga sekaligus mewujudkan kerukunan hidup antar umat beragama adalah dengan mengadakan dialog antar umat beragama yang di dalamnya membahas tentang hubungan antar sesama umat beragama.”<sup>30</sup>

Karena agama adalah kebutuhan hidup manusia, maka dalam pergaulan sesama muslim maupun non muslim kerukunan merupakan kebutuhan setiap manusia. Dalam hal ini, penulis mewawancarai informan dengan pertanyaan apakah kerukunan umat beragama sangat dibutuhkan? Dan informan menjawab bahwa kerukunan sangat dibutuhkan di masyarakat, utamanya yang berada di wilayah yang sama yaitu umat Islam dan Kristen di Kelurahan Paccinongang

---

<sup>29</sup> H. Faried Wajedy (38 tahun), anggota masyarakat Islam, “wawancara” di kelurahan Paccinongang, tgl 12 November 2012.

<sup>30</sup> Ibu Asriaty(40 Tahun), Kepala Kelurahan Paccinongang, ”wawancara” di Kantor Kelurahan Paccinongang, tgl 17 oktober 2012

Dengan semangat toleransi maka konflik tidak akan terjadi di masyarakat, baik yang berskala kecil maupun besar, kerukunan mencerminkan kehidupan yang baik dan teratur. Jadi intinya, tanpa kerukunan manusia tidak bisa hidup dengan normal.

Kerukunan merupakan kebutuhan bersama yang tidak dapat dihindarkan di tengah perbedaan. Perbedaan yang ada bukan merupakan penghalang untuk hidup rukun dan berdampingan dalam persaudaraan dan persatuan. Terlebih dalam hal agama, karena dengan sikap hidup keberagaman seperti ini tentunya kerukunan sangatlah dibutuhkan melihat kondisi masyarakat yang kian hari kian heterogen dan plural. Dan mudah-mudahan di Kelurahan Paccinongang kerukunan umat beragama selalu terjaga dengan baik dan terhindar dari konflik-konflik yang tidak diinginkan. Menurut Bapak Said Dg. Ngitung yang mengatakan bahwa:

“Masyarakat memang selalu menginginkan adanya kedamaian dan ingin selalu hidup rukun, namun terkadang ada juga hal-hal yang dapat menghambat kerukunan umat beragama di Kelurahan Paccinongang. Meskipun faktor penghambat tidak selamanya berjalan lama, karena adanya faktor pembinaan dari pemerintah setempat sehingga hidup rukun kembali.”<sup>31</sup>

Dari semua informan memberikan jawaban tentang adanya konflik-konflik kecil yang pernah terjadi di masyarakat Kelurahan Paccinongang, ada yang mengatakan bahwa yang sering menjadi pemicu konflik dalam umat beragama adalah adanya kesalahpahaman pandangan atau adanya keegoisan antar individu umat beragama antara masyarakat Islam dan Kristen di kelurahan Paccinongang.

---

<sup>31</sup> Said Dg. Ngitung (55 Tahun), Kepala Lingkungan Pao-pao, “wawancara” , di Lingkungan Pao-pao Kel.Paccinongang, tgl. 8 Oktober 2012.



## **BAB V**

### **PENUTUP**

#### **A. KESIMPULAN**

Bertolak pada pembahasan skripsi ini, ada beberapa hal yang dapat penulis simpulkan. Adapun kesimpulan yang dimaksud adalah sebagai berikut:

1. Bentuk-bentuk kerukunan umat beragama antara masyarakat Islam dan Kristen di kelurahan Paccinongang adalah adanya bentuk interaksi sosial yang meliputi: komunikasi yang baik antar sesama umat Islam maupun umat Kristen, saling berdiskusi mengenai kehidupan sehari-hari atau diskusi tentang pekerjaan dan saling mengajak untuk berbuat baik kepada sesama, selalu sopan dan saling menghargai ketika berinteraksi antar sesama dan sering mengadakan silaturahmi kepada kerabat terdekatnya untuk menjunjung tinggi rasa toleransi terhadap penganut beragama. Bentuk-bentuk kerukunan umat beragama yang kedua adalah bekerja bersama yang meliputi: kerjasama di bidang sosial maupun di bidang agama diantaranya: saling membantu pada saat pelaksanaan hari raya keagamaan, bergotong-royong, kerjasama dalam pembangunan sarana dan prasarana, dan bekerja sama dalam pelaksanaan hari raya nasional. Bentuk kerukunan umat beragama yang ketiga adalah musyawarah antar umat beragama yang meliputi: bermusyawarah saat mengadakan pesta atau acara keluarga, bermusyawarah saat mengadakan

kegiatan olahraga, bergotong royong, hari raya keagamaan dan dialog antar umat beragama. Dan bentuk kerukunan yang terakhir adalah memiliki rasa kepedulian terhadap sesama maupun terhadap lingkungan yang meliputi: saling membantu tanpa adanya rasa perbedaan, saling tolong-menolong dalam segala bidang kehidupan dan selalu peduli terhadap lingkungannya dengan cara ikut berpartisipasi kerja bakti atau bergotong-royong.

2. Faktor-faktor pendukung terjadinya kerukunan umat beragama antara masyarakat Islam dan Kristen di Kelurahan Paccinongang adalah masyarakat menyadari bahwa kerukunan tidak terwujud tanpa kesadaran individu dari umat Islam dan Kristen di lingkungan Paccinongan. Kemudian adanya keyakinan yang kuat dari masyarakat dalam beragama sehingga dalam berinteraksi masyarakat saling menghargai dan menghormati sesama pemeluk beragama, adanya sikap toleransi terhadap penganut beragama dalam menjalankan ibadahnya masing-masing. Masyarakat juga membuat perjanjian kepada sesama penganut beragama agar tidak saling mengganggu pada saat melakukan ibadahnya masing-masing. Selain itu, adanya peran serta dari para tokoh masyarakat, tokoh agama dan aparat pemerintah yang menjadi teladan dan panutan masyarakat dan menjadi penasehat dalam membina kerukunan antar umat beragama dan aktif mensosialisasikan kepada masyarakat agar tidak terjadi perselisihan antar penganut beragama dan adanya forum kerukunan antar umat beragama(FKUB) melakukan dialog dengan pemuka agama dan tokoh masyarakat, menampung aspirasi ormas keagamaan dan

aspirasi masyarakat, menyalurkan aspirasi ormas keagamaan dalam mensosialisasikan peraturan perundang-undangan dan kebijakan di bidang keagamaan yang berkaitan dengan kerukunan umat beragama dan pemberdayaan masyarakat .

## **B. SARAN**

Sebagai bagian akhir dari tulisan ini, ada beberapa hal yang ingin penulis sarankan kepada siapa saja yang membaca skripsi ini, semoga menjadi bahan renungan yang pada gilirannya dapat membuka hati sanubari untuk menyempurnakannya. Adapun saran yang dimaksud adalah sebagai berikut:

1. Sebagai umat yang beragama harus sadar akan kedudukannya sebagai hamba Allah di atas muka bumi ini yaitu melaksanakan apa yang telah diperintahkannya dan meninggalkan semua larangannya.
2. Setiap umat beragama tanpa terkecuali memiliki tanggung jawab moral untuk mengarahkan untuk taat kepada Tuhan dan mengetahui tugas-tugasnya sebagai khalifah Allah yang bertugas memelihara alam ini. Sehingga terwujud kemakmuran di atas muka bumi ini.
3. Sekiranya dalam penulisan ini masih ditemukan kejanggalan maka sudah menjadi tugas penulis dengan tangan terbuka dan lapang dada menerima saran dan kritikan dari semua pihak.

## DAFTAR PUSTAKA

- Alqur'an dan Terjemahan*, Semarang: Toha Putera, 1996.
- Alkitab. *Lembaga Alkitab Indonesia*, Jakarta;2009.
- Ali, Mursyid. *Pemetaan Kerukunan Kehidupan Beragama di Berbagai Daerah di Indonesia*, Cet I; Jakarta: Puslitbang Kehidupan Keagamaan, 2009.
- Al-Munawwar, Sai Agil Husin. *Fiqih Hubungan Antar Agama*, cet III, Jakarta: Ciputat Press, 2005.
- Ahmad, Firdaus. *Komunikasi Lintas Budaya dan Agama, Upaya Membangun Paradigma Dialog Bebas Konflik, Potret Kurukunan Umat Beragama di Indonesia*, Puslitbang Kehidupan Beragama Badan Litbang dan Diklat Keagamaan Jakarta :2005.
- Departemen Agama RI, *Kebijakan Departemen Agama Dari Masa ke Masa, Dalam Kurun Setengah Abad*, Jakarta: 1996.
- \_\_\_\_\_, *Agama, Mari Kerja Sama Dalam Kerukunan*, Majalah Al-Marhamah, no 164, Edisi Juni, Makassar: 2010.
- \_\_\_\_\_, *Agama, Memaknai Toleransi Kita* , Majalah Al-Marhamah, no 118,Mei , Makassar: 2007.
- \_\_\_\_\_, *Agama, Kerukunan Umat Beragama Cermin Peradaban Bangsa*. Majalah Al-Marhamah Edisi Juni, Makassar: 2012.
- Departemen Pendidikan dan Kebudayaan, *Kamus Besar Bahasa Indonesia* ,Cet. IV, Jakarta: Balai Pustaka,1995.
- Dubut Darius & Nur Kholis Sulaiman, *Dialog Antar Umat Beragama*, cet I Jakarta, 2008.
- Haq, Hamka. *Damai Ajaran Semua Agama-agama Makassar'* SULSEL: Yayasan Al-Ahkam & FKUB 2004.
- Hayat Bahrul , *Mengelola Kemajemukan Umat Beragama*, cet I, Jakarta: Saadah Cipta Mandiri,2012.

- Hasmawati. *Persepsi Kerukunan Umat Beragama di Kalangan Sisa Studi Kasus SMP NEGERI 4 MAKASSAR*, Skripsi Sarjana Fakultas Ushuluddin dan Filsafat, UIN Alauddin Makassar, 2011.
- Johnson Doyle Paul, *Teori Sosiologi Klasik dan Modern*, Jilid I. Jakarta: Gramedia Pustaka Utama, 1990.
- Kahmad Dadang, *Sosiologi Agama*, cet II, Bandung: Remaja Rosda Karya, 2002.
- Mufid, Ahmad Syafi'I. *Dialog Agama dan Kebangsaan*, Cet I November, Jakarta: Zirkul Hakim, 2001.
- Mursyid, Hasbullah, *Kompilasi Peraturan Perundang- undangan Kerukunan Hidup Umat Beragama*. Jakarta: Puslitbang Kehidupan Keagamaan, 2007.
- Muthahhari, Murthada. *Manusia dan Takdirnya*. Cet 1 Muthahhari Paperbacks. Bandung: 2001.
- Narman, *Sikap dan Perilaku keagamaan Siswa Muslim dan Kristen*, Skripsi Sarjana Fakultas Ushuluddin, IAIN. 2003.
- Nasution, Harun. *Islam Rasional Gagasan & Pemikiran*, cet III, Bandung: Mizan, 1995.
- Nusyriwan E. Jusuf , *Interaksi Sosial Dalam Ensiklopedi Nasional Indonesia*. Jilid 7. Jakarta: PT. Cipta Adi Pustaka, 1989.
- Nottingham Elizabeth K, *Agama dan Kemasyarakatan, Suatu Pengantar Sosiologi*, Jakarta: PT Raja Grafindo Persada, 2002.
- Olaf Helbert Schumann, *Agama dalam Dialog. Pencerahan, Perdamaian, dan Masa depan*. Cet ke-3, Jakarta: PT. BPK Gunung Mulya, 2003.
- Puspito Hendro O.C. *Sosiologi Agama* Malang: Gunung Mulya, 1984.
- Rachman-Budhy Munawar, *Islam Pluralisme*, Cet 1, Jakarta; PT. Raja Grafindo Persada, 2004.
- Ratih Lestari Soejono Soekanto dan, *Fungsionalisme dan Teori Konflik Dalam Perkembangan Sosiologi*, Jakarta: Sinar Grafika 1968.
- Ritzer George, *Sosiologi Ilmu Pengetahuan Berparadigma Ganda*, Jakarta: Rajawali Pers, 1992.

Shihab, Quraish. *Tafsir Al Mishbah*. Vol 15, Jakarta: Lentera Hati, 2002.

Suseno Franz Magnis, *Etika Jawa Sebuah Analisa Falsafi Tentang Kebijakan Hidup Jawa*, Jakarta: PT. Gramedia Utama, 2001.

Soekanto Soejono, *Sosiologi, Suatu Pengantar* Jakarta: PT. Raja Grafindo Persada, 1990.

Taher, Tarmisi. *Menuju Ummatan Wasathan, Kerukunan Beragama di Indonesia*, Jakarta: PPIM, 1998.

Vegeer, K.J. *Relitas Sosial: Refleksi Filasafat Sosial Atas Hubungan Masyarakat Dalam Cakrawala Sejarah Sosiologi*, Jakarta: PT. Gramedia Pustaka, 1986.

Wach, Joachim. *Ilmu Perbandingan Agama*. Jakarta: Rajawali Pers 1989.



## Pedoman Wawancara

1. Bagaimana anda melihat kerukunan di kelurahan ini?
2. Apakah anda sering berkomunikasi dan berinteraksi antar penganut beragama?
3. Apakah pernah terjadi konflik antar penganut beragama?
4. Apakah anda sering menghadiri hari besar keagamaan ?
5. Apakah yang menjadi penyebab terjadinya konflik antar umat beragama?
6. Apakah ada peran pemerintah dalam menangani konflik jika ada?
7. Apakah faktor pendukung terjadinya kerukunan umat beragama?
8. Apa-apa saja bentuk kerukunan yang anda lihat di kelurahan Paccinongang?
9. Apa kontribusi anda dalam menjaga kerukunan beragama di masyarakat?
10. Apakah anda menginginkan adanya kerukunan umat beragama?
11. Apa dan bagaimana bentuk kerjasama antar penganut beragama?
12. Apakah masyarakat sering ikut bekerja bakti ketika ada pemerintah mengadakan bakti sosial?Maukah orang Islam/Kristen bekerja bakti?
13. Maukah orang Islam berbelanja untuk orang Kristen?
14. Maukah orang Islam bertetangga dengan orang Kristen?
15. Maukah orang Islam memakan makanan pemberian orang Kristen?
16. Maukah orang Islam menikah dengan orang Kristen?

## RIWAYAT HIDUP



Ardiansyah, Lahir di Tonrorita Kelurahan Tonrorita Kec. Biringbulu Kab. Gowa, pada tanggal 17 Juni 1990, anak dari 5 bersaudara .Pada tahun 1996 memulai pendidikan pertamanya di SD Negeri Tonrorita Kec. Biringbulu Kab. Gowa dan berhasil menyelesaikan pendidikannya di SD pada tahun 2002, pada tahun yang sama pula penulis melanjutkan pendidikan di MTs Yapit Tonrorita di Kec. Biringbulu kab. Gowa dan berhasil menyelesaikan pendidikan di MTs tersebut pada tahun 2005. Selanjutnya pada tahun yang sama penulis melanjutkan pendidikan pada sekolah MA Al-Mubarak Tonrorita. Kemudian pada tahun 2008 penulis berhasil menyelesaikan pendidikan di MA Al-Mubarak Tonrorita.

Pada tahun 2008 selepas dari MA Al-Mubarak Tonrorita, penulis melanjutkan pendidikannya pada jenjang tinggi di Makassar, dan penulis berhasil mendaftarkan diri sebagai mahasiswa di UNIVERSITAS ISLAM NEGERI ALAUDDIN MAKASSAR, pada Fakultas Ushuluddin dan Filsafat, dengan mengambil Jurusan Perbandingan Agama Prodi Sosiologi Agama. dan di Fakultas inilah memperoleh gelar S.Sos pada tahun 2013 dengan predikat sangat memuaskan.

Adapun pengalaman organisasi yang pernah digeluti penulis di kampus dalam organisasi Intra ialah: Ketua HMJ Perbandingan Agama periode 2009-2010, Pengurus BEM Fakultas Ushuluddin dan Filsafat tahun 2011-2012, sedangkan organisasi Ekstra yang pernah di ikuti sampai sekarang ialah: HIPMA GOWA KOORDINATOR BIRINGBULU, HIPMA GOWA KOMISARIAT UIN ALAUDDIN, PENGURUS HMI KOMISARIAT UIN ALAUDDIN MAKASSAR dan Eksplorasi.