

**SISTEM PENENTUAN ASUPAN GIZI BERDASARKAN KEBUTUHAN  
KALORI SESUAI PERHITUNGAN TOTAL ENERGI EXPENDITUR BAGI  
IBU HAMIL DAN MENYUSUI BERBASIS WEB**



**Diajukan Untuk Memenuhi Salah Satu Syarat Meraih Gelar  
Sarjana Komputer pada Jurusan Sistem Informasi  
Fakultas Sains dan Teknologi  
UIN Alauddin Makassar**

**Oleh:**

**SITI HASLIZA  
NIM: 60900113019**

**FAKULTAS SAINS DAN TEKNOLOGI  
UIN ALAUDDIN MAKASSAR  
2017**

## PERSETUJUAN PEMBIMBING

Pembimbing penulisan skripsi saudara Siti Hasliza, NIM: 60900113019, mahasiswa Jurusan Sistem Informasi pada Fakultas Sains dan Teknologi Universitas Islam Negeri (UIN) Alauddin Makassar, setelah dengan seksama meneliti dan mengoreksi skripsi yang bersangkutan dengan judul, **"Sistem Penentuan Asupan Gizi Berdasarkan Kebutuhan Kalori Sesuai Total Energi Expenditur Bagi Ibu Hamil Dan Menyusui Berbasis Web"**, memandang bahwa skripsi tersebut telah memenuhi syarat-syarat ilmiah dan dapat disetujui untuk diajukan ke sidang *Munaqasyah*.

Demikian persetujuan ini diberikan untuk proses selanjutnya.

Makassar, 14 Agustus 2017

Pembimbing I

Pembimbing II



Faisal Akib, S.Kom.,M.Kom  
NIP : 19761212 200501 1 005



Faisal, S.T.,M.T  
NIP : 197202721 201101 1 001

## PERNYATAAN KEASLIAN SKRIPSI

Saya yang bertanda tangan di bawah ini :

Nama : Siti Hasliza

NIM : 60900113019

Jurusan : Sistem Informasi

Judul Skripsi : Sistem Penentuan Asupan Gizi Berdasarkan Kebutuhan Kalori  
Sesuai Perhitungan Total Energi Expenditur Bagi Ibu Hamil  
Dan Menyusui Berbasis Web

Menyatakan dengan sebenarnya bahwa skripsi yang saya tulis ini benar merupakan hasil karya saya sendiri dan bukan merupakan pengambilalihan tulisan ataupun pikiran orang lain yang saya akui sebagai hasil tulisan atau pikiran sendiri.

Apabila dikemudian hari terbukti atau dapat dibuktikan bahwa skripsi ini hasil jiplakan, maka saya bersedia menerima sanksi atas perbuatan tersebut sesuai ketentuan yang berlaku.

UNIVERSITAS ISLAM NEGERI  
**ALAUDDIN**  
M A K A S S A R

Makassar, 14 Agustus 2017

Penulis,



Siti Hasliza

NIM : 60900113019

## PENGESAHAN SKRIPSI

Skripsi ini berjudul “*Sistem Penentuan Asupan Gizi Berdasarkan Kebutuhan Kalori Sesuai Perhitungan Total Energi Expenditur Bagi Ibu Hamil Dan Menyusui Berbasis Web*” yang disusun oleh saudari Siti Hasliza, NIM: 60900113019, Mahasiswa Jurusan Sistem Informasi Universitas Islam Negeri Alauddin Makassar, telah diuji dan dipertahankan dalam sidang *Munaqasyah* yang diselenggarakan pada Hari Jum’at, 11 Juli 2017 M, bertepatan dengan 18 Dzulqa’dah 1438 H, dinyatakan telah dapat diterima sebagai salah satu syarat untuk memperoleh gelar Sarjana Komputer dalam Jurusan Sistem Informasi dengan beberapa perbaikan.

Makassar, 11 Agustus 2017 M  
18 Dzulqa’dah 1438 H

### DEWAN PENGUJI

1. Ketua : Dr. Wasilah, S.T., M.T
2. Sekretaris : Farida Yusuf, S.Kom., M.T
3. Munaqisy I : Dr. H. Kamaruddin Tone, M.M.
4. Munaqisy II : Nur Afif, S.T., M.T.
5. Munaqisy III : Dr. Muh. Thahir Maloko, M.HI.
6. Pembimbing I : Faisal, S.Kom., M.Kom.
7. Pembimbing II : Faisal, S.T., M.T.

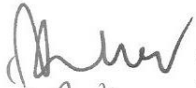
()

()

()

()

()

()

()

Diketahui oleh :

Dekan Fakultas Sains dan Teknologi  
UIN Alauddin Makassar



**Prof. Dr. H. Arifuddin Ahmad, M.Ag.**  
Nip : 19691205 199303 1 001

## KATA PENGANTAR

بِسْمِ اللَّهِ الرَّحْمَنِ الرَّحِيمِ

Tiada kata yang pantas penulis ucapkan selain puji syukur kehadiran Allah SWT atas berkat dan Rahmat-Nya sehingga penulis dapat menyelesaikan skripsi ini sebagai syarat kesarjanaan pada Universitas Islam Negeri Jurusan Sistem Informasi Fakultas Sains dan Teknologi.

Dalam pelaksanaan penelitian sampai pembuatan skripsi ini, penulis banyak sekali mengalami kesulitan dan hambatan. Tetapi berkat keteguhan dan kesabaran penulis akhirnya skripsi ini dapat diselesaikan juga. Hal ini karena dukungan dan bantuan dari berbagai pihak yang dengan senang hati memberikan dorongan dan bimbingan yang tak henti-hentinya kepada penulis.

Melalui kesempatan ini, penulis menyampaikan rasa terima kasih yang sebesar-besarnya kepada Ayahanda Abdul Halim dan Ibunda Sri Harnaningsih yang selalu memberikan doa, kasih sayang, dan dukungan baik moral maupun material dan penghargaan yang setinggi-tingginya kepada :

1. Bapak Prof. Dr.H. Musafir Pababbari, M.Si selaku Rektor Universitas Islam Negeri (UIN) Alauddin Makassar.
2. Bapak Prof. Dr. H. Arifuddin. M.Ag. selaku Dekan Fakultas Sains dan Teknologi Universitas Islam Negeri (UIN) Alauddin Makassar.

3. Bapak Faisal Akib, S.Kom,M.Kom. selaku Ketua Jurusan Sistem Informasi dan Ibu. Farida Yusuf, S.Kom., M.T. selaku Sekretaris Jurusan Sistem Informasi.
4. Bapak Faisal Akib, S.Kom,M.Kom. selaku pembimbing I dan Bapak Faisal, S.T.,M.T selaku pembimbing II yang telah membimbing dan membantu penulis untuk mengembangkan pemikiran dalam penyusunan skripsi ini hingga selesai.
5. Bapak Dr.H.Kamaruddin Tone, MM. selaku penguji I, Bapak Nur Afif, S.T., M.T. selaku penguji II dan Bapak Dr. M. Thahir Maloko, M.HI. selaku penguji III yang telah membantu penulis dalam mengembangkan pemikiran dalam penyusunan skripsi ini hingga selesai.
6. Seluruh dosen, staf dan karyawan Jurusan Teknik Informatika dan Sistem Informasi Fakultas Sains dan Teknologi UIN Alauddin Makassar yang telah banyak memberikan sumbangsinya.
7. Teman-teman dari jurusan sistem informasi dan terhusus angkatan 2013 yang telah menjadi seperjuangan menjalani suka dan duka bersama dalam menempuh pendidikan di kampus UIN Alauddin Makassar.
8. Seluruh pihak yang tidak dapat penulis sebutkan satu per satu, namun telah banyak terlibat membantu penulis dalam proses penyusunan skripsi ini.

Semoga skripsi ini dapat berguna bagi para pembaca sekalian. Lebih dan kurangnya penulis mohon maaf yang sebesar-besarnya, semoga Allah SWT melimpahkan rahmat-Nya kepada kita semua. Aamiin.

Makassar, 11 Agustus 2017

Penyusun



Siti Hasliza

NIM : 60900113019



## DAFTAR ISI

PERSETUJUAN PEMBIMBING.....	<b>Error! Bookmark not defined.</b>
PERNYATAAN KEASLIAN SKRIPSI.....	i
PENGESAHAN SKRIPSI.....	ii
KATA PENGANTAR.....	iv
DAFTAR GAMBAR.....	xi
DAFTAR TABEL.....	xii
ABSTRAK.....	xiii
BAB I.....	1
PENDAHULUAN.....	1
A. Latar Belakang Masalah.....	1
B. Rumusan Masalah.....	6
C. Fokus Penelitian dan Deskripsi Fokus.....	6
D. Kajian Pustaka.....	7
E. Tujuan dan Kegunaan peneliti.....	9
BAB II.....	11
TINJAUAN TEORITIS.....	11
A. Sistem.....	11
B. Asupan Gizi.....	14
C. Energi Expenditur.....	17
D. Kebutuhan Kalori.....	18
E. RSIA Ananda Makassar.....	18
F. Website.....	19
G. Framework.....	20
H. Codeigniter.....	20
I. PHP.....	20
J. Apache.....	21
K. PhpMyAdmin.....	21



L. Mysql.....	22
M.Xampp .....	22
N. UML .....	22
1. Use case Diagram.....	23
2. Sequence Diagram.....	24
3. Activity diagram.....	25
4. Class diagram .....	26
O. Tenaga Gizi .....	28
BAB III .....	29
METODE PENELITIAN.....	29
A. Jenis dan Lokasi Penelitian .....	29
B. Pendekatan Penelitian.....	29
C. Sumber Data .....	29
D. Metode pengumpulan Data .....	30
E. Instrumen Penelitian.....	30
F. Teknik Pengolahan dan Analisis Data.....	31
G. Metode Perancangan Aplikasi.....	32
H. Teknik Pengujian Sistem.....	34
I. Rancangan Tabel Uji .....	34
BAB IV .....	36
ANALISIS DAN PERANCANGAN SISTEM .....	36
A. Analisis Sistem yang Sedang Berjalan.....	36
B. Analisis Sistem yang Diusulkan.....	37
1. Analisis Masalah .....	38
2. Analisis Kebutuhan Sistem .....	38
a. Analisis Kebutuhan Antarmuka (Interface).....	38
b. Kebutuhan Data .....	39
c. Kebutuhan Fungsional .....	39
3. Analisis Kelemahan.....	39

C. Perancangan Sistem.....	40
1. Use Case Diagram .....	40
2. Class Diagram .....	40
3. Sequence Diagram.....	41
a. Sequence Diagram untuk melihat menu Login.....	41
b. Sequence Diagram untuk melihat form hitung gizi .....	42
c. Sequence Diagram untuk melihat Data Gizi Pasien .....	42
d. Sequence Diagram untuk melihat Arsip .....	43
e. Sequence Diagram untuk melihat Panduan Sistem .....	43
f. Sequence Diagram untuk melihat Tentang Sistem .....	44
4. Activity Diagram .....	44
5. Struktur Navigasi.....	45
6. Flowchart.....	46
7. Perancangan Antarmuka (interface).....	48
a. Perancangan Antarmuka Menu.....	48
b. Perancangan Antarmuka Menu Login .....	49
8. Perancangan Basis Data .....	50
a. Entitas Relationship Diagram .....	50
b. Perancangan Tabel.....	51
BAB V.....	54
IMPLMENTASI & PENGUJIAN SISTEM .....	54
A. Implementasi .....	54
1. Implementasi Antarmuka (Interface) .....	54
a. Antarmuka halaman login utama .....	54
b. Antarmuka halaman Utama .....	55
c. Antarmuka halaman Hitung Gizi .....	55
d. Antarmuka halaman Data Gizi.....	56
e. Antarmuka halaman Arsip .....	56
f. Antarmuka halaman cetak file hasil hitung gizi .....	57

g. Antarmuka halaman Panduan Sistem .....	58
h. Antarmuka halaman Tentang Sistem .....	58
B. Pengujian .....	59
1. Pengujian Halaman Login .....	59
2. Pengujian Halaman Hitung Gizi.....	59
3. Pengujian Halaman Data Gizi .....	60
4. Pengujian Halaman Arsip.....	60
5. Pengujian Halaman Panduan Sistem.....	61
6. Pengujian Halaman Tentang Sistem.....	61
BAB VI .....	62
PENUTUP.....	62
A. Kesimpulan.....	62
B. Saran.....	62
DAFTAR PUSTAKA .....	63

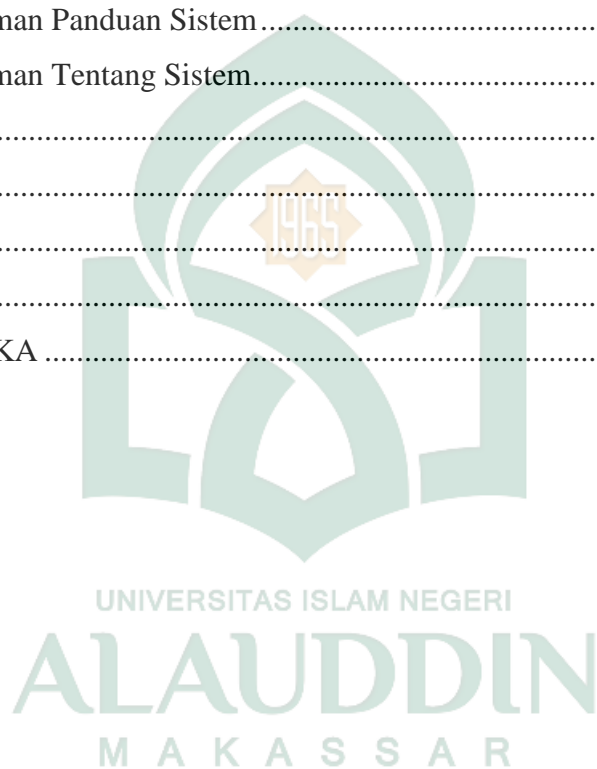

## DAFTAR GAMBAR

II.3 Model Use Case.....	23
II.4 Model Sequence Diagram .....	25
II.5 Model Activity Diagram.....	26
II.6 Model Class Diagram.....	28
III.1 Metode Waterfall .....	32
IV.2 Flowmap Diagram Sistem yang Sedang Berjalan .....	36
IV.3 Flowmap Diagram Sistem yang Diusulkan .....	37
IV.4 Use Case Diagram.....	40
IV.6 Sequence Diagram Menu Login .....	41
IV.7 Sequence Diagram Hitung Gizi .....	42
IV.8 Sequence Diagram Data Gizi.....	42
IV.9 Sequence Diagram Arsip .....	43
IV.10 Sequence Diagram Panduan Sistem .....	43
IV.11 Sequence Diagram Tentang Sistem .....	44
IV.12 Activity Diagram .....	45
IV.13 Struktur Navigasi .....	46
IV.14 Flowchart .....	47
IV.15 Desain Antarmuka Menu .....	49
IV.16 Desain Antarmuka Menu Login.....	49
IV.17 Perancangan ERD .....	50
V.1 Halaman Login.....	54
V.1 Halaman Utama.....	55
V.2 Halaman Hitung Gizi .....	55
V.3 Halaman Data Gizi .....	56
V.4 Halaman Arsip.....	56
V.5 Halaman Cetak File.....	57
V.6 Halaman Panduan Sistem.....	58
V.7 Halaman Tentang Sistem .....	58

## DAFTAR TABEL

II.1 Simbol Use Case Diagram .....	23
II.2 Simbol Sequence Diagram .....	24
II.3 Simbol Activity Diagram .....	25
II.4 Simbol Class Diagram.....	27
II.5 Rancangan Tabel Uji .....	34
IV.1 Tabel User.....	51
IV.2 Tabel Data Gizi.....	51
IV.3 Tabel Arsip.....	53
V.1 Pengujian Login .....	59
V.2 Pengujian Hitung Gizi.....	59
V.3 Pengujian Data Gizi .....	60
V.4 Pengujian Arsip.....	60
V.5 Panduan Sistem .....	61
V.6 Tentang Sistem.....	61



## ABSTRAK

**Nama** : Siti Hasliza  
**NIM** : 60900113019  
**Jurusan** : Sistem Informasi  
**Judul** : Sistem Penentuan Asupan Gizi Berdasarkan Kebutuhan Kalori Sesuai Perhitungan Total Energi Expenditur Bagi Ibu Hamil Dan Menyusui Berbasis  
**Pembimbing I** : Faisal Akib, S.Kom.,M.Kom  
**Pembimbing II** : Faisal, S.T.,M.T

---

Penelitian ini dilatarbelakangi oleh tenaga gizi yang cenderung kesulitan saat penentuan kebutuhan asupan gizi bagi ibu hamil dan menyusui. Dengan kata lain masih menggunakan metode perhitungan secara manual, hal ini mempunyai banyak kelemahan, seperti terjadi kekeliruan dan ketidakonsistenan hasil perhitungan kebutuhan asupan gizi bagi ibu hamil dan menyusui karena tahap perhitungan kebutuhan asupan gizi bagi ibu hamil dan menyusui membutuhkan ketelitian dan waktu yang cukup lama. Hal inilah yang membuat peneliti ingin membuat suatu sistem komputerisasi yang dapat meningkatkan efektifitas dalam penentuan kebutuhan asupan gizi bagi ibu hamil dan menyusui. Adapun tujuan dari penelitian ini untuk membantu dan mempermudah proses penentuan kebutuhan asupan gizi bagi ibu hamil dan menyusui pada RSIA Ananda Makassar.

Pada penelitian ini menggunakan jenis penelitian Eksperimen untuk mengetahui apakah ada perubahan atau tidak pada suatu keadaan yang dikontrol secara ketat sehingga memerlukan perlakuan pada kondisi tersebut. Adapun *tools* yang digunakan untuk merancang Sistem Penentuan kebutuhan asupan gizi menggunakan *Unified Modeling Language* dan *tools* untuk merancang basis data memakai *Entity Relationship Diagram*. Sedangkan bahasa pemrograman yang dipakai menggunakan PHP dan MySQL serta pengujian aplikasi ini menggunakan metode *Black Box*.

Dari penelitian ini menghasilkan perancangan dan aplikasi sistem penentuan asupan gizi bagi ibu hamil dan menyusui. Penelitian ini menyimpulkan sistem yang dibangun dapat meningkatkan efisiensi dan efektifitas dalam penentuan kebutuhan asupan gizi bagi ibu hamil dan menyusui.

**Kata Kunci** : Tenaga gizi, Penentuan Asupan Gizi, Ibu Hamil, Ibu Menyusui, *Web*, *UML*.

# BAB I

## PENDAHULUAN

### *A. Latar Belakang Masalah*

Kelahiran seorang anak yang sehat dan normal sangat erat dengan kondisi ibunya. Pada tahap kehamilan dan menyusui, masa dimana seorang ibu dapat menanamkan banyak kebaikan untuk mendukung pertumbuhan dan perkembangannya, termasuk lewat pemberian asupan gizi. Namun tidak sedikit anak yang mengalami kelainan dalam pemenuhan gizi karena kekeliruan tenaga gizi dalam pemberian asupan gizi terhadap seorang ibu. Kekeliruan yang dilakukan tenaga gizi tentu bukan karena kesengajaan, melainkan ketidakonsistenan dalam perhitungan kebutuhan asupan gizi. Pemberian asupan gizi yang konsisten tentu akan mendukung masa kehamilan dan menyusui si ibu dan mempengaruhi kesehatannya baik di masa kini maupun di masa depan.

Masa kehamilan dan menyusui merupakan proses pemberian asupan gizi oleh ibu kepada anaknya dalam kurun waktu tertentu. Pemberian asupan gizi dilakukan tidak hanya sekedar untuk memenuhi kebutuhan gizi seorang ibu. Akan tetapi telah di perintahkan di dalam Al-Qur'an.

Adapun ayat Al-Qur'an yang berkaitan dengan pemberian asupan gizi bagi ibu disebutkan dalam QS Abasa/8:24 sebagai berikut :

فَلْيَنْظُرِ الْإِنْسَانُ إِلَى طَعَامِهِ... ﴿٢٤﴾

Terjemahnya :

“Maka hendaklah manusia memperhatikan makanannya...” (Kementrian Agama, RI; 2012)

Dari ayat di atas Allah swt menganjurkan manusia untuk memperhatikan dan merenungkan makanannya, yang sudah di atur dan di sediakan sebelumnya (Sihab 2007). Sebaiknya makanan yang kita makan memiliki asupan gizi yang di butuhkan, tidak lebih ataupun kurang karena keseimbangan adalah salah satu ajaran dari agama Islam.

Dari Miqdam bin Ma'di Karib beliau menegaskan bahwasanya beliau mendengar Rasulullah saw bersabda :

مَا مَلَأَ أَدَمِيَّ وَعَاءٌ شَرًّا مِنْ بَطْنٍ بِحَسْبِ بْنِ آدَمَ لُقَيْمَاتٌ يُقْمَنَ صَلْبُهُ  
فَإِنْ كَانَ لَا بُدَّ فَأَعْلًا فَثُلُثٌ لَطْعَامِهِ وَثُلُثٌ لَشْرَابِهِ وَثُلُثٌ لِنَفْسِهِ

Artinya :

“Tidaklah seorang anak Adam mengisi sesuatu yang lebih buruk dari perutnya, cukuplah bagi anak Adam beberapa suap untuk menegakkan tulang punggungnya, dan jika dia harus mengerjakannya maka hendaklah dia membagi sepertiga untuk makanannya, sepertiga untuk minumannya dan sepertiga untuk nafasnya”.(HR. Ibnu Majah no.3349 dan dinilai shahih oleh al-Jabani dalam shahih sunan Ibnu Majah no.2720)

Pemenuhan asupan gizi juga tidak hanya sekedar memiliki asupan gizi yang sehat dan di butuhkan, tidak lebih ataupun kurang karena keseimbangan tetapi selain memenuhi gizi sesuai yang dibutuhkan juga harus halal karena merupakan salah satu ajaran islam.



Adapun ayat Al-Qur'an yang berkaitan dengan kehalalan disebutkan dalam QS Al Baqarah/2:172 sebagai berikut :

يَا أَيُّهَا الَّذِينَ ءَامَنُوا كُلُوا مِن طَيِّبَاتِ مَا رَزَقْنَاكُمْ وَاشْكُرُوا لِلَّهِ إِن كُنتُمْ إِيَّاهُ تَعْبُدُونَ ﴿١٧٢﴾

Terjemahnya :

“Wahai orang-orang yang beriman! Makanlah dari rezeki yang baik yang kami berikan kepada kamu dan bersyukurlah kepada Allah, jika kamu hanya menyembah kepada-Nya”.(Al-Qur'an dan terjemahnya)

Ayat tersebut Allah swt menganjurkan wahai orang-orang yang beriman, makanlah rezeki yang halal dan baik, serta makanan yang berlimpah. Janganlah mengharamkan sesuatu yang tidak diharamkan oleh Allah. Bersyukurlah kepada Allah atas nikmat dan kebaikan yang telah dilimpahkan kepada kalian. Jika kalian tidak menyembah selain Dia, dan hanya menyembah-Nya, maka makanlah rezeki yang baik, dan jangan mengharamkan sesuatu, kecuali itu memang haram.

Al-Kalabi meriwayatkan bahwa ayat tersebut turun berkaitan dengan suku Tsaqif, Khuz'ah dan Amir bin Sha'ah yang mengharamkan bagi diri mereka sendiri sawah ladang, hewan ternak.(Al-Qur'an dan terjemahnya)

Dalam Islam terdapat lima pola hidup sehat enam sempurna diantaranya mempergunakan agama sebagai pedoman hidup yang akan menjadi juri dari semua perkara yang dihadapi setiap hari, memanfaatkan hidup yang pendek (fana) ini sebaik-baiknya, mempersiapkan kehidupan akhirat, berbuat kebajikan sebanyak-

banyaknya, berusaha untuk mencapai khusnul khotimah, makanan - makanan yang sehat.

Menyelenggarakan makanan sesuai standar kebutuhan gizi dan aman dikonsumsi disesuaikan dengan keadaan pasien berdasarkan keadaan klinis, status gizi, dan status metabolisme tubuh karena keadaan gizi pasien sangat berpengaruh terhadap keadaan gizi pasien. Namun pada kenyataannya, Rumah sakit ternyata tidak dapat menyediakan makanan sesuai dengan kebutuhan pasien. Hanya 26,66% pasien di Rumah Sakit yang menerima makanan sesuai jumlah kalori yang dibutuhkan, sedangkan 73,33% pasien tidak mendapatkan kalori yang cukup. (Kemenkes,2016 ). Dan hasil wawancara Fauziah S, Gz yang merupakan salah satu pegawai Rumah Sakit Ibu Anak Ananda Makassar pada bidang instalasi gizi hal ini juga terjadi pada RSIA Ananda Makassar. Dimana pasien tidak mendapatkan kalori yang sesuai dengan kebutuhan kalori.

Hal tersebut menunjukkan keadaan yang cukup memprihatinkan, sehingga perlu upaya serius dan bersifat segera ke arah yang dapat meningkatkan keberhasilan program pelayanan gizi yang bermutu. Sistem penentuan kebutuhan asupan gizi bagi ibu hamil dan menyusui yang tengah berjalan saat ini belum dilakukan secara maksimal oleh tenaga gizi RSIA Ananda Makassar dan mengalami kendala. Kendala yang terjadi seperti perhitungan penentuan kebutuhan asupan gizi, hal ini disebabkan hasil kebutuhan asupan gizi tidak akurat.

Demikian diuraikan fenomena yang terjadi dalam penentuan kebutuhan asupan gizi bagi ibu hamil dan menyusui. Penentuan kebutuhan asupan gizi

merupakan proses perhitungan kebutuhan asupan gizi berdasarkan kebutuhan kalori sesuai perhitungan total energi expenditur bagi ibu hamil dan menyusui. Energi expenditur yang dimaksud adalah jumlah energi yang dikeluarkan atau digunakan oleh tubuh.

Penentuan kebutuhan asupan gizi tak jarang ditemui kekeliruan didalamnya karena ketidakonsistenan hasil perhitungan kebutuhan asupan gizi. Karena tahap perhitungan kebutuhan asupan gizi membutuhkan ketelitian dan waktu yang cukup lama. Sehingga timbul masalah dalam proses penentuan asupan gizi. Untuk memudahkan dan memaksimalkan kinerja tenaga gizi pada RSIA Ananda Makassar dalam menentukan kebutuhan asupan gizi bagi ibu hamil dan menyusui, maka dibutuhkan sebuah sistem penentuan kebutuhan asupan gizi yang bisa digunakan di RSIA Ananda Makassar. Sistem yang dimaksud adalah sistem yang berbasis teknologi yang sangat dekat untuk semua kalangan termasuk para tenaga gizi. Dalam perkembangannya telah banyak digunakan sistem berbasis Web. Saat ini pengguna Web tidak hanya dinikmati oleh kalangan menengah keatas saja, kalangan menengah kebawah pun sudah bisa mencicipi teknologi ini.

Berdasarkan latar belakang masalah yang telah di uraikan, akan dirancang sebuah sistem untuk membantu kinerja tenaga gizi RSIA Ananda Makassar dalam penentuan kebutuhan asupan gizi ibu hamil dan menyusui. Diharapkan sistem tersebut menjadi basis pengetahuan tenaga gizi dalam penentuan kebutuhan asupan gizi agar mendapatkan hasil perhitungan kebutuhan asupan gizi yang akurat.

## ***B. Rumusan Masalah***

Dengan mengacu pada latar belakang masalah di atas maka akan disusun rumusan masalah yang akan di bahas dalam skripsi ini yaitu bagaimana merancang suatu sistem yang dapat menghitung kebutuhan asupan gizi bagi ibu hamil dan menyusui berdasarkan kebutuhan kalori sesuai total energi expenditur?

## ***C. Fokus Penelitian dan Deskripsi Fokus***

Agar dalam penulisan tugas akhir ini lebih terukur dan terarah maka penulis akan fokus pada pembahasan sebagai berikut:

1. Merancang dan membangun sistem penentuan kebutuhan asupan gizi berdasarkan kebutuhan kalori sesuai total energi expenditure bagi ibu hamil dan menyusui.
2. Sistem ini menghitung kebutuhan asupan gizi ibu hamil dan menyusui berdasarkan kebutuhan kalori sesuai perhitungan total energi expenditur
3. User target dari sistem ini, yaitu tenaga gizi pada Rumah Sakit Ibu Anak Ananda Makassar.
4. Sistem ini berbasis *web* agar lebih mudah di akses oleh tenaga gizi Rumah Sakit Ibu Anak Ananda

Untuk memberikan gambaran dan penjelasan kepada para pembaca dan memberikan persepsi penulis kepada pembaca maka akan dipaparkan penjelasan dan gambaran yang sesuai penelitian ini. Adapun penjelasan dan gambarannya adalah sebagai berikut:

1. Sistem ini berbasis *web* dengan menggunakan *framework Codeigniter*.

2. Penentuan asupan gizi dilakukan oleh tenaga gizi berdasarkan peraturan menteri kesehatan Nomor 78 Tahun 2013 tentang pelayanan gizi rumah sakit.
3. Ibu hamil dan menyusui yang dimaksud dalam penelitian ini adalah pihak yang diberikan asupan gizi selama dirawat di rumah sakit.
4. User target yaitu tenaga gizi yang nantinya akan menggunakan sistem pada Rumah Sakit Ibu Anak Ananda Makassar.

#### **D. Kajian Pustaka**

Dari pesatnya kemajuan teknologi di zaman ini, web pun sebagai salah satu alat komunikasi yang sekarang multi fungsi banyak membantu manusia dalam segala bidang. Dalam pembelajaran untuk ibu hamil dan menyusui, web pun dapat di akses di *smartphone* untuk mengirim informasi terkait seputar pelayanan gizi. Beberapa penelitian yang telah dilakukan sebelumnya dalam pembuatan sistem penentuan kebutuhan asupan gizi antara lain :

Aryanto (2013) pada penelitian yang berjudul “Aplikasi Sistem Pakar Penentuan Makanan Bagi Penderita Gizi Buruk Dengan Inferensi Fuzzy” Tujuan penelitian ini adalah menentukan status gangguan gizi dan jenis penyakit gizi buruk beserta solusi asupan makanannya.

Aplikasi sistem pakar penentuan bagi penderita gizi buruk ini memiliki kesamaan dan perbedaan dengan yang akan penulis buat. Adapun persamaan dari sistem diatas ialah pada perhitungan yang digunakan dalam menentukan kebutuhan gizi, yaitu Harris Benedict. Namun yang menjadi perbedaan dengan sistem yang

dibuat oleh Dwi Aryanto adalah *target perhitungan gizi bagi ibu hamil dan menyusui pada RSIA Ananda*.

*Pamungkas* (2016) dalam penelitian yang berjudul “Aplikasi Panduan Gizi Seimbang menggunakan perhitungan Harris benedict” Tujuan penelitian ini adalah untuk menjaga berat badan agar tetap normal. Fitur kalkulator kalori untuk menghitung kalori makanan. Aplikasi ini dibangun dengan menggunakan metode Backward Chaining sebagai mesin inferensinya.

Sistem Panduan Gizi Seimbang memiliki kesamaan dan perbedaan dengan yang akan penulis buat. Adapun persamaan dari sistem di atas ialah pada perhitungan kebutuhan asupan gizi menggunakan perhitungan Harris Benedict. Namun yang menjadi perbedaan dengan aplikasi yang dibuat oleh *Gilang Aditya Pamungkas* adalah *target perhitungan gizi bagi ibu hamil dan menyusui pada Rumah Sakit Ibu Anak Ananda Makassar*.

Toha (2014) dalam penelitian yang berjudul “Sistem Pendukung Keputusan Menentukan Kecukupan Gizi Bayi Menggunakan Logika Fuzzy Sugeno” Tujuan penelitian ini adalah untuk mempermudah dalam pemantauan tumbuh kembang balita, mempercepat distribusi informasi antar pihak terkait, distribusi bantuan yang cepat dan tepat guna dan memaksimalkan fungsi Kartu Menuju Sehat (KMS) sebagai alat untuk memantau pertumbuhan balita.

Sistem pendukung keputusan ini memiliki kesamaan dan perbedaan dengan yang akan penulis buat. Adapun persamaan dari sistem diatas ialah pada perhitungan yang digunakan dalam menentukan kebutuhan gizi, yaitu Harris Benedict. Namun

yang menjadi perbedaan dengan sistem yang dibuat oleh Pangeran Muhammad Toha adalah fokus pembuatan aplikasi pada penalaran logika *fuzzy* Sugeno sehingga dapat diperoleh tingkatan status gizi yang lebih akurat dan berbasis desktop sedangkan sistem yang akan dibuat penulis memberikan hasil perhitungan kebutuhan asupan gizi bagi ibu hamil dan menyusui berbasis Web.

Berdasarkan penelitian yang sudah ada sebelumnya hanya memberikan status gizi tersebut. Perbedaan dengan penelitian-penelitian sebelumnya adalah penulis merancang sistem yang fokus pada tenaga gizi untuk memudahkan menentukan kebutuhan asupan gizi ibu hamil dan menyusui.

#### ***E. Tujuan dan Kegunaan peneliti***

##### **1. Tujuan Penelitian**

Adapun tujuan dari penelitian ini adalah untuk merancang dan membangun Sistem penentuan kebutuhan asupan gizi berdasarkan kebutuhan kalori sesuai total energi expenditur bagi ibu hamil dan menyusui berbasis *web* pada RSIA Ananda Makassar untuk membantu Rumah Sakit dalam penentuan kebutuhan asupan gizi bagi ibu hamil dan menyusui

##### **2. Manfaat penelitian**

Diharapkan dengan kegunaan pada penelitian ini dapat diambil beberapa manfaat sebagai berikut:

###### **a. Manfaat Teoritis**

Menambah Hasil penelitian ini dapat menambah wawasan konseptual dan referensi tentang permasalahan dalam sistem terutama bagi para peneliti yang

mengkaji dan meneliti lebih lanjut lagi terhadap permasalahan dalam bidang sistem informasi pada suatu Rumah Sakit.

b. Manfaat Praktis

Hasil penelitian ini dapat dijadikan sebagai bahan informasi dan acuan dalam proses penentuan kebutuhan asupan gizi bagi ibu hamil dan menyusui.





## **BAB II**

### **TINJAUAN TEORITIS**

#### ***A. Sistem***

Sistem berasal dari bahasa Latin (*systēma*) dan bahasa Yunani (*sustēma*) adalah suatu kesatuan yang terdiri komponen atau elemen yang dihubungkan bersama untuk memudahkan aliran informasi, materi atau energi untuk mencapai suatu tujuan. Istilah ini sering dipergunakan untuk menggambarkan suatu set entitas yang berinteraksi, di mana suatu model matematika seringkali bisa dibuat. Sistem juga merupakan kesatuan bagian-bagian yang saling berhubungan yang berada dalam suatu wilayah serta memiliki item-item penggerak, contoh umum misalnya seperti negara. Negara merupakan suatu kumpulan dari beberapa elemen kesatuan lain seperti provinsi yang saling berhubungan sehingga membentuk suatu negara dimana yang berperan sebagai penggerakya yaitu rakyat yang berada di negara tersebut.

Kata "sistem" banyak sekali digunakan dalam percakapan sehari-hari, dalam forum diskusi maupun dokumen ilmiah. Kata ini digunakan untuk banyak hal, dan pada banyak bidang pula, sehingga maknanya menjadi beragam. Dalam pengertian yang paling umum, sebuah sistem adalah sekumpulan benda yang memiliki hubungan di antara mereka.

Pada prinsipnya, setiap sistem selalu terdiri atas empat elemen yaitu:

1. Objek, yang dapat berupa bagian, elemen, ataupun variabel. Ia dapat benda fisik, abstrak, ataupun keduanya sekaligus; tergantung kepada sifat sistem tersebut.

2. Atribut, yang menentukan kualitas atau sifat kepemilikan sistem dan objeknya.
3. Hubungan internal, di antara objek-objek di dalamnya.
4. Lingkungan, tempat di mana sistem berada.(Jogiyanto, 2005)

Ada beberapa elemen yang membentuk sebuah sistem, yaitu : tujuan, masukan, proses, keluaran, batas, mekanisme pengendalian dan umpan balik serta lingkungan. Berikut penjelasan mengenai elemen-elemen yang membentuk sebuah sistem :

1. Tujuan

Setiap sistem memiliki tujuan (goal), entah hanya satu atau mungkin banyak. Tujuan inilah yang menjadi pemotivasi yang mengarahkan sistem. Tanpa tujuan, sistem menjadi tak terarah dan tak terkendali. Tentu saja, tujuan antara satu sistem dengan sistem yang lain berbeda.

2. Masukan

Masukan (input) sistem adalah segala sesuatu yang masuk ke dalam sistem dan selanjutnya menjadi bahan yang diproses. Masukan dapat berupa hal-hal yang berwujud (tampak secara fisik) maupun yang tidak tampak. Contoh masukan yang berwujud adalah bahan mentah, sedangkan contoh yang tidak berwujud adalah informasi (misalnya permintaan jasa pelanggan).

3. Proses

Proses merupakan bagian yang melakukan perubahan atau transformasi dari masukan menjadi keluaran yang berguna dan lebih bernilai, misalnya berupa

informasi dan produk, tetapi juga bisa berupa hal-hal yang tidak berguna, misalnya saja sisa pembuangan atau limbah. Pada pabrik kimia, proses dapat berupa bahan mentah. Pada rumah sakit, proses dapat berupa aktivitas pembedahan pasien.

#### 4. Keluaran

Keluaran (output) merupakan hasil dari pemrosesan. Pada sistem informasi, keluaran bisa berupa suatu informasi, saran, cetakan laporan, dan sebagainya.

#### 5. Batas

Yang disebut batas (*boundary*) sistem adalah pemisah antara sistem dan daerah di luar sistem (lingkungan). Batas sistem menentukan konfigurasi, ruang lingkup, atau kemampuan sistem. Sebagai contoh, tim sepakbola mempunyai aturan permainan dan keterbatasan kemampuan pemain. Pertumbuhan sebuah toko kelontong dipengaruhi oleh pembelian pelanggan, gerakan pesaing dan keterbatasan dana dari bank. Tentu saja batas sebuah sistem dapat dikurangi atau dimodifikasi sehingga akan mengubah perilaku sistem.

#### 6. Mekanisme Pengendalian dan Umpan Balik

Mekanisme pengendalian (*control mechanism*) diwujudkan dengan menggunakan umpan balik (*feedback*), yang mencuplik keluaran. Umpan balik ini digunakan untuk mengendalikan baik masukan maupun proses. Tujuannya adalah untuk mengatur agar sistem berjalan sesuai dengan tujuan.

#### 7. Lingkungan

Lingkungan adalah segala sesuatu yang berada di luar sistem. Lingkungan bisa berpengaruh terhadap operasi sistem dalam arti bisa merugikan atau

menguntungkan sistem itu sendiri. Lingkungan yang merugikan tentu saja harus ditahan dan dikendalikan supaya tidak mengganggu kelangsungan operasi sistem, sedangkan yang menguntungkan tetap harus terus dijaga, karena akan memacu terhadap kelangsungan hidup sistem. (Jogiyanto, 2005)

### ***B. Asupan Gizi***

Asupan Gizi merupakan faktor utama untuk memenuhi kebutuhan energi yang mengatur proses metabolisme, memperbaiki jaringan tubuh serta untuk pertumbuhan. Tingkat konsumsi lebih banyak ditentukan oleh kualitas dan kuantitas pangan yang dikonsumsi untuk mencapai keadaan gizi yang baik. Tingkat keadaan gizi normal tercapai bila kebutuhan zat gizi optimal terpenuhi. Gizi yang diperlukan oleh tubuh kita dapat digolongkan dalam enam macam yaitu, karbohidrat, protein, lemak, vitamin, mineral dan air (Budiyanto, 2009). Setiap bahan makanan mempunyai susunan kimia yang berbeda-beda dan mengandung gizi yang bervariasi pula baik jenis maupun jumlahnya. Baik secara sadar maupun secara tidak sadar manusia mengkonsumsi makanan untuk kelangsungan hidupnya. Dengan demikian jelas bahwa tubuh manusia memerlukan gizi untuk memperoleh energi untuk melakukan kegiatan sehari-hari, untuk memelihara proses tubuh dan untuk tumbuh dan berkembang khususnya bagi yang masih dalam masa pertumbuhan. Adapun komponen kebutuhan asupan gizi ibu hamil dan menyusui yaitu :

#### **1. Karbohidrat**

Karbohidrat memegang peranan penting dalam alam karena merupakan sumber utama bagi manusia dan hewan yang harganya relative murah. Semua

karbohidrat berasal dari tumbuhan. Di Negara maju seperti Amerika dan Eropa Barat, angka ini lebih rendah yaitu rata-rata 50%. Nilai energy karbohidrat adalah 4 kkal per gram. Untuk memelihara kesehatan WHO mengajurkan 55-75% konsumsi energy total berasal dari karbohidrat kompleks dan paling banyak hanya 10% berasal dari gula sederhana. Sumber karbohidrat adalah padi, umbi-umbian, kacang-kacangan kering, gula dan lain-lain. Hasil olah bahan ini adalah bahun, mie, roti, tepung, selai dan sebagainya. Sumber karbohidrat yang banyak dikonsumsi di Indonesia adalah beras, jagung, ubi, singkong, talas dan sagu (Almatsier 2009).

Untuk mendapatkan jumlah Karbohidrat yang akan dikonsumsi oleh tubuh yaitu dengan rumus :

$$TEE \times 0.6 / 4$$

## 2. Protein

Istilah protein berasal dari kata Yunani proteus, yang berarti yang utama atau yang didahulukan. Protein adalah bagian dari semua sel hidup dan merupakan bagian terbesar dari tubuh sesudah air. Seperlima adalah protein, setengahnya ada dalam otot, seperlima dalam tulang dan tulang rawan, sepersepuluh dalam kulit dan selebihnya dalam jaringan tubuh dan cairan tubuh. Semua enzim berbagai hormone, pengangkut zat-zat gizi dan darah, matriks intraseluler dan sebagainya adalah protein (Almatsier, 2009).

Bahan makanan hewani merupakan sumber protein yang baik, dalam jumlah maupun mutu, seperti telur, susu, daging, unggas, ikan, kerang, dan lainnya. Sumber protein nabati adalah kacang kedelai dan hasilnya, seperti tempe dan tahu, dan

kacang- kacangan lain. Angka Kecukupan Protein orang dewasa menurut hasil-hasil penelitian keseimbangan nitrogen adalah 0,75gram/kgBB, berupa protein patokan tinggi, yaitu protein telur. Catatan Biro Pusat Statistika pada tahun 1999, menunjukkan secara nasional konsumsi protein sehari-hari rata-rata penduduk Indonesia adalah 48,7 gram sehari. Ini telah melebihi rata-rata standar kecukupan protein sehari,yaitu 45 gram (Almatsier, 2009).

Untuk mendapatkan jumlah Protein yang akan dikonsumsi oleh tubuh yaitu dengan rumus :

$$TEE \times 0.15 / 4$$

### 3. Lemak

Istilah lemak meliputi senyawa heterogen termasuk lemak dan minyak yang umum dikenal dalam makanan lemak, fosfolipida, sterol dan ikatan lain sejenis yang terdapat didalam makanandan tubuh manusia. Fungsi lemak adalah sebagai sumber energi, sebagai sumber asam lemak esensial, alat angkut vitamin larut lemak, menghemat protein, memberi rasa kenyang, dan kelezatan, sebagai pelumas dan bahan lainnya (Almatsier, 2009).

Lemak yang banyak terdapat dalam bahan makanan yang bersumber dari hewani, misalnya daging berlemak, jeroan, dan sebagainya, sedangkan minyak banyak digunakan untuk memasak/menggoreng. Lemak dibutuhkan manusia dalam jumlah tertentu. Departemen kesehatan RI menganjurkan konsumsi lemak dibatasi tidakmelebihi 25% dari total energi per hari, atau paling banyak 3 sendok makan minyak goreng untuk memasak makanan sehari (Arisman, 2010).

Untuk mendapatkan jumlah Lemak yang akan dikonsumsi oleh tubuh yaitu dengan rumus :

$$TEE \times 0.25 / 9$$

### ***C. Energi Expenditur***

Energi Expenditur adalah jumlah energi yang dikeluarkan atau digunakan oleh tubuh. Manusia membutuhkan energi untuk bergerak dan melakukan aktivitas. Sehingga tidak heran bila iklan suplemen minuman dan makanan penambah energi sangat marak di berbagai media massa baik koran maupun televisi karena energi merupakan kebutuhan utama manusia. Dengan memiliki energi, manusia bisa melakukan berbagai aktivitas mulai dari aktivitas ringan sampai aktivitas berat. (Kuswari, 2012)

Untuk mendapatkan jumlah energi yang dikeluarkan atau digunakan oleh tubuh yaitu dengan rumus :

$$TEE = 655 + (9.6 \times BB) - (1.7 \times TB) - (4.7 \times U) \times FS \times FA$$

Keterangan :

TEE = Total Energi Expenditur

BB = Berat Badan

TB = Tinggi Badan

FS = Faktor Stress

FA = Faktor Aktivitas

Untuk kondisi pasien dalam keadaan hamil dan menyusui mendapatkan tambahan Kalori dan Protein :

Kondisi Pasien	Kalori	Protein
Hamil	285 kkal	12 gram
Menyusui 0-6 bulan	700 kkal	16 gram
Menyusui 7 – 12 bulan	500 kkal	12 gram

#### ***D. Kebutuhan Kalori***

Kalori merupakan satuan ukur untuk menyatakan nilai energi. Dalam ilmu gizi, kalori adalah merupakan energi yang diperoleh dari makanan dan minuman serta penggunaan energi dalam aktivitas fisik. Tubuh kita memerlukan kalori untuk menghasilkan energi. Energi sangat berperan penting dalam kehidupan, tanpa energi, sel-sel tubuh bisa mati, sistem-sistem organ dalam tubuh bisa berhenti, serta tidak dapat melakukan aktivitas sehari-hari. Sumber kalori dari makanan dihasilkan dari lemak, karbohidrat dan juga protein, dan yang memiliki kandungan kalori terbesar dari semuanya adalah dari lemak, untuk setiap gramnya karbohidrat dan protein mengandung 4 kalori tapi untuk lemak setiap 1 gramnya mengandung 9 kalori jadi lemak memiliki kandungan kalori yang lebih tinggi dibandingkan dengan protein dan juga karbohidrat. (Medkes, 2013)

#### ***E. RSIA Ananda Makassar***

RSIA Ananda Makassar merupakan Rumah Sakit Ibu Anak Ananda yang berstatus swasta kelas C yang didirikan oleh yayasan Ananda berdasarkan akta notaris Nomor 01 oleh Notaris Abdul Muis, S.H.,M.Kn dan telah disahkan oleh Menteri Hukum dan HAM Reublik Indonesia dengan SK No, AHU-10187.50.10.2014 tentang pengesahan Pendirian Yayasan Ananda Idy Bersaudara.



Rumah sakit ibu anak Ananda Makassar telah beroperasi sejak pada 28 Oktober 1995 dengan niat dan upaya untuk membantu masyarakat yang membutuhkan pelayanan kesehatan, dalam hal ini memberikan pelayanan asuhan kebidanan, asuhan keperawatan dan layanan kesehatan lainnya sebagaimana layaknya yaitu melaksanakan fungsi Rumah Sakit yang beroperasi 1x24 jam, selama 7 hari dalam seminggu. Terdapat 7 layanan pada Rumah Sakir yaitu Klinik Obygn, Klinik Anak, Klinik Mata, Klinik Syaraf, Klinik Interna, Laboratorium dan Farmasi. Rumah Sakit Ibu Anak Ananda berlokasi di poros jalan raya yang startegis dan muda dijangkau, di JL.Landak Baru No.63 Makassar.

#### ***F. Website***

Website merupakan fasilitas internet yang menghubungkan dokumen dalam lingkup lokal maupun jarak jauh. Dokumen pada website disebut dengan web page dan link dalam website memungkinkan pengguna bisa berpindah dari satu page ke page lain (hyper text), baik diantara page yang disimpan dalam server yang sama maupun server diseluruh dunia. Pages diakses dan dibaca melalui browser seperti Netscape Navigator, Internet Explorer, Mozila Firefox, Google Chrome dan aplikasi browser lainnya. (Lukmanul, 2004).

Situs atau Web dapat dikategorikan menjadi 2 (dua) yaitu:

1. Web Statis, yaitu web yang berisi atau menampilkan infomasi-informasi yang sifatnya statis (tetap).
2. Web Dinamis, yaitu web yang menampilkan informasi serta dapat berinteraksi dengan user yang sifatnya dinamis (Pardosi, 2004).

### **G. Framework**

Framework merupakan sebuah kerangka kerja yang memudahkan pengembang aplikasi untuk membangun software sesuai dengan bahasa pemrograman tertentu. Framework untuk bahasa pemrograman PHP umumnya terdiri dari sekumpula folder yang berisi file-file PHP, di mana file-file tersebut merupakan class library, helper, plugin, atau konfigurasi lainnya. (Wikipedia, 2016).

### **H. Codeigniter**

CodeIgniter merupakan aplikasi sumber terbuka yang berupa framework PHP dengan model MVC (Model, View, Controller) untuk membangun website dinamis dengan menggunakan PHP. CodeIgniter memudahkan developer untuk membuat aplikasi web dengan cepat mudah dibandingkan dengan membuatnya dari awal. (Wikipedia, 2016)

### **I. PHP**

Menurut Sutarman (2003), PHP merupakan akronism dari PHP: *Hypertext Preprocessor* adalah bahasa pemrograman *script* berbasis web yang paling banyak dipakai saat ini. PHP banyak dipakai untuk memrogram situs web dinamis, walaupun tidak tertutup kemungkinan digunakan untuk pemakaian lain. Untuk menjalankan sistem PHP dibutuhkan tiga komponen:

1. *Web server*, karena PHP termasuk bahasa pemrograman *server side*.
2. Program PHP, program yang memproses *script* PHP.
3. *Database server*, yang berfungsi untuk mengelola *database*.

Kelebihan PHP dari bahasa pemrograman lain adalah:

1. Bahasa pemrograman PHP adalah sebuah bahasa *script* yang tidak melakukan sebuah kompilasi dalam penggunaannya.
2. Web *server* yang mendukung PHP dapat ditemukan dimana-mana dari mulai IIS sampai dengan *apache*, dengan konfigurasi yang relatif mudah.
3. PHP adalah bahasa *open source* yang dapat digunakan diberbagai mesin (*linux, unix, windows*) dan dapat dijalankan secara *runtime* melalui *console* serta juga dapat menjalankan perintah-perintah sistem.

#### **J. Apache**

*Server HTTP apache* atau *server Web/WWW apache* adalah *server web* yang dapat dijalankan di banyak sistem operasi (*Unix, BSD, Linux, Microsoft Windows*, dan *Novel Netware* serta *platform* lainnya) yang berguna untuk melayani dan mengfungsikan situs web. Protokol yang digunakan untuk melayani fasilitas web/www ini menggunakan HTTP.

*Apache* memiliki fitur-fitur canggih seperti pesan kesalahan yang dapat dikonfigurasi, dan autentikasi yang berbasis basis data. *Apache* juga didukung oleh sejumlah antar muka pengguna berbasis grafik (GUI) yang memungkinkan penanganan *server* menjadi mudah (Syafii, 2005).

#### **K. PhpMyAdmin**

PhpMyAdmin adalah aplikasi berbasis web yang ditulis dalam bahasa PHP yang fungsi utamanya melakukan administrasi MySQL. Administrasi *user* MySQL inilah yang akan digunakan untuk mengakses *database* MySQL via PHP. (Syafii, 2004).

### **L. Mysql**

MySQL adalah salah satu jenis database server yang sangat terkenal dan banyak digunakan untuk membangun aplikasi web yang menggunakan database sebagai sumber dan pengolahan datanya. (Arief, 2011).

### **M. Xampp**

XAMPP merupakan Paket web server PHP dan database MySQL yang paling populer dikalangan pengembang web dengan menggunakan PHP dan MySQL sebagai databasenya. (Sidik, 2014). Bagian Penting XAMPP yang digunakan pada umumnya:

1. XAMPP Control Panel Application berfungsi mengelola layanan (service) XAMPP. Seperti mengaktifkan layanan (start) dan menghentikan (stop) layanan.
2. htdocs yaitu folder tempat meletakkan berkas-berkas yang akan dijalankan. Di Windows, folder ini berada di C:/xampp.
3. PHPMyAdmin merupakan bagian untuk mengelola database.

### **N. UML**



*UML* singkatan dari *Unified Modelling Language* yang berarti Bahasa pemodelan standar. *UML* memiliki sintaks dan semantik. Ketika kita membuat model menggunakan konsep *UML* ada aturan – aturan yang harus diikuti. Bagaimana elemen pada model – model yang kita buat berhubungan satu dengan lainnya harus mengikuti standar yang ada. *UML* bukan hanya sekedar diagram, tetapi juga menceritakan konteksnya. (Chonoles, 2003)

UML memiliki beberapa diagram yang mampu membantu pengembang mengkomunikasikan sistem yang akan dibuat, diagram-diagram tersebut antara lain adalah *use case*, *activity diagram*, *class diagram*, dan *sequence diagram*.

### 1. Use Case Diagram

*Use Case diagram* merupakan model diagram UML yang digunakan untuk menggambarkan *requirement* fungsional yang diharapkan dari sebuah sistem. *Use-case diagram* menekankan pada “siapa” melakukan “apa” dalam lingkungan sistem perangkat lunak yang dibangun. Berikut simbol-simbol pada *Use Case Diagram*:

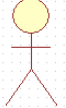
Tabel II.1 Simbol *Use Case Diagram* (Nicki, 2013)

No	Gambar	Nama	Keterangan
1		Aktor	<i>Aktor</i> tersebut mempresentasikan seseorang
2		<i>Use case</i>	Gambaran fungsionalitas dari suatu sistem, sehingga customer atau pengguna sistem paham dan mengerti mengenai kegunaan sistem yang akan dibangun.

*Use case* bekerja dengan cara mendeskripsikan jenis interaksi antara *user* (*aktor*) dengan sistemnya sendiri. Berikut model penggunaan *Use case*:

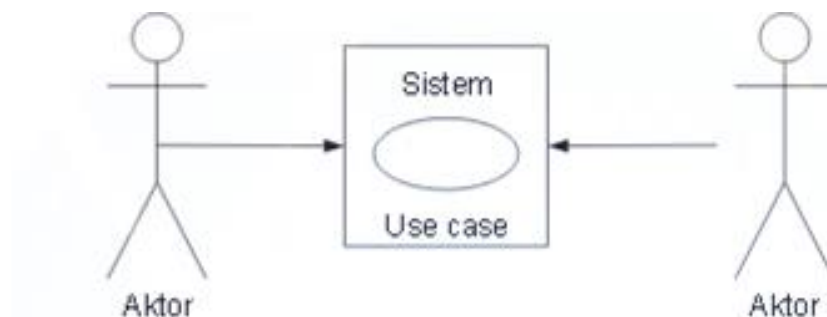

Gambar II.1 Model *Use Case* (Nicki, 2013)

## 2. Sequence Diagram

*Sequence diagram* merupakan penggambaran interaksi antar objek di dalam dan di sekitar sistem berupa pesan yang digambarkan terhadap waktu. *Sequence diagram* terdiri atas dimensi vertikal (waktu) dan dimensi horizontal (objek-objek yang terkait).

*Sequence diagram* biasa digunakan untuk menggambarkan skenario atau rangkaian langkah-langkah yang dilakukan sebagai *respons* dari sebuah *event* untuk menghasilkan output tertentu. Berikut simbol yang umum digunakan:

Tabel II.2 Simbol *Sequence Diagram* (Munawar, 2005)

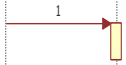
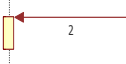
N	Gambar	Nama	Keterangan
1		Life Line	Objek entity antarmuka yang saling berinteraksi
2		Message	Spesifikasi dari komunikasi antar objek memuat informasi-informasi tentang aktifitas yang terjadi
3		Message	Spesifikasi dari komunikasi antar objek memuat informasi-informasi tentang aktifitas yang terjadi

Komponen utama *sequence diagram* terdiri atas obyek yang dituliskan dengan kotak segiempat bernama. *Message* diwakili oleh garis dengan tanda panah dan waktu yang ditunjukkan dengan *progress vertical*. Berikut adalah konsep model dari penggunaan *sequence diagram* secara umum :

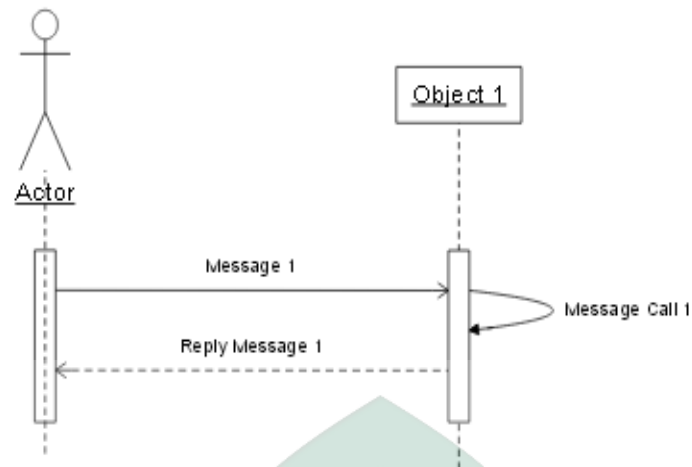

Gambar II.2 Model *Sequence Diagram* (Munawar, 2005)



### 3. Activity Diagram

*Activity Diagram* yaitu teknik untuk mendeskripsikan logika *procedural*, proses bisnis dan aliran kerja dalam banyak kasus. *Activity diagram* menunjukkan tahapan, pengambilan keputusan dan pencabangan. Diagram ini sangat berguna untuk menunjukkan *operation* sebuah objek dan proses bisnis (Darwiyanti, 2003).

Berikut simbol yang umum dipergunakan :

Tabel II.3 Simbol *Activity Diagram* (Munawar, 2005)

No	Gambar	Nama	Keterangan
1		Initial Activity	Menunjukkan awal dari aktivitas
2		Final Activity	Menunjukkan akhir dari aktivitas
3		Activity	Aktivitas yang dilakukan

4		Decisions	Aktivitas yang harus dipilih
5		Concurrent	Menggambarkan aktivitas yang dilakukan bersama atau parallel

*Activity Diagram* menggambarkan berbagai alir aktivitas dalam sistem yang sedang dirancang, bagaimana masing-masing alir berawal, decision yang mungkin terjadi, dan bagaimana sistem berakhir. Adapun contoh penggunaannya sebagai berikut :

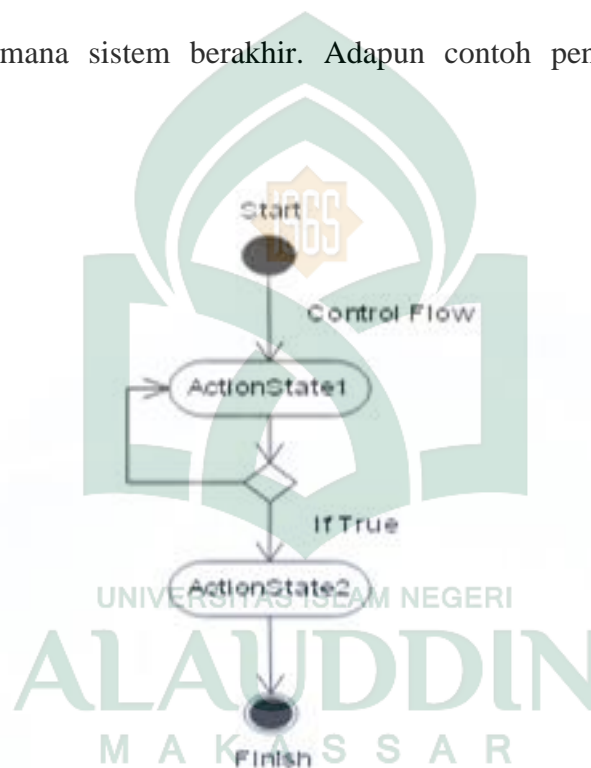



Gambar II.3 Model *Activity Diagram* (Munawar, 2005)

#### 4. *Class Diagram*

*Class Diagram* adalah diagram yang menunjukkan class-class yang ada dari sebuah sistem dan hubungannya secara logika. *Class Diagram* menggambarkan struktur statis dari sebuah sistem. Berikut simbol dari diagram kelas :

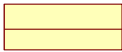

Tabel II.4 Simbol *Class Diagram* (Munawar, 2005)

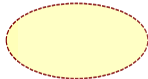
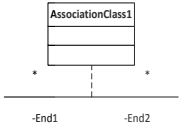
No	Gambar	Nama	Keterangan
1		Generalization	Hubungan dimana objek anak berbagi perilaku dan struktur data dari objek yang ada disatasnya
2		Class	Himpunan dari objek-objek yang berbagi attribute dan operasi yang sama
3		Realization	Operasi yang benar-benar dilakukan oleh suatu objek
4		Dependency	Hubungan dimana perubahan yang terjadi pada suatu elemen mandiri akan mempengaruhi elemen yang bergantung padanya elemen yang tidak mandiri
5		Collaboration	Deskripsi dari urutan aksi yang ditampilkan system yang menghasilkan suatu hasil yang terukur bagi suatu actor
6		Assosiation	Apa yang menghubungkan antara objek suatu dengan objek yang lain.

*Class* dalam notasi UML digambarkan dengan kotak. Nama *class* menggunakan huruf besar di awal kalimatnya dan diletakkan di atas kotak. *Attribute* adalah *property* dari sebuah *class*. *Attribute* ini melukiskan batas nilai yang mungkin ada pada obyek dari *class*. *Operation* adalah sesuatu yang bisa dilakukan oleh sebuah *class* atau yang (atau *class* yang lain) dapat lakukan untuk sebuah *class* (Munawar, 2005).

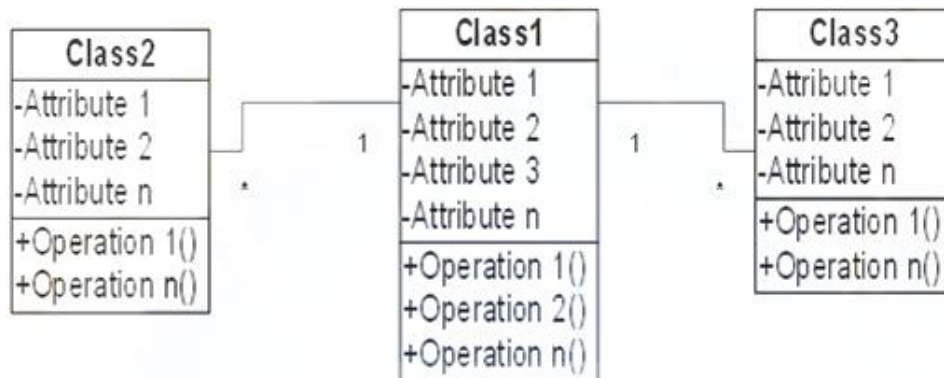

Gambar II.4 Model *Class Diagram* (Munawar, 2005)

### O. Tenaga Gizi

Tenaga gizi adalah setiap orang yang telah lulus pendidikan di bidang gizi sesuai ketentuan peraturan perundang-undangan Nomor 78 Tahun 2013 yang bertugas menentukan kebutuhan asupan gizi.(Permenkes, 2013).

## **BAB III**

### **METODE PENELITIAN**

#### ***A. Jenis dan Lokasi Penelitian***

Jenis penelitian yang digunakan oleh penulis adalah metode eksperimen dimana penelitian yang menjawab pertanyaan “jika melakukan sesuatu pada kondisi yang dikontrol secara ketat maka apakah yang akan terjadi?”. Untuk mengetahui apakah ada perubahan atau tidak pada suatu keadaan yang dikontrol secara ketat maka memerlukan perlakuan pada kondisi tersebut. Adapun lokasi yang digunakan untuk penelitian ini adalah pada RSIA Ananda Makassar Jl.Landak Baru.

#### ***B. Pendekatan Penelitian***

Penelitian ini menggunakan pendekatan penelitian desain dan creation yaitu pendekatan berdasarkan prinsip pengembangan sistem yang sudah ditetapkan. Adapun metode pengambilan data yaitu Interview, Observasi, Dokumen.

#### ***C. Sumber Data***

Sumber data yang digunakan dalam penelitian ini adalah dengan melakukan wawancara kepada beberapa pihak yang terkait dan berwenang dalam Rumah Sakit dan menggunakan sumber data kepustakaan terkait dengan teori teori pembuatan sistem yang dimana peneliti hanya mengambil sumber data dan referensi yang terkait dengan penelitian yang dilakukan penulis dan sumber data juga diperoleh dari situs-situs yang menyediakan informasi yang terkait dengan objek penelitian penulis.

#### ***D. Metode pengumpulan Data***

Metode pengumpulan data yang digunakan pada penelitian untuk sistem ini yaitu :

1. Observasi adalah metode atau cara-cara untuk mengamati keadaan yang wajar dan yang sebenarnya.
2. Studi pustaka adalah metode pengumpulan data yang bersumber dari buku referensi, jurnal, paper, *website* dan bacaan – bacaan yang ada kaitannya dengan judul penelitian yang dapat menunjang pemecahan permasalahan yang didapatkan dalam penelitian.
3. Wawancara merupakan teknik pengumpulan data yang dilakukan melalui tatap muka dan tanya jawab langsung antara pengumpul data terhadap narasumber / sumber data.

#### ***E. Instrumen Penelitian***

Adapun instrument penelitian yang digunakan dalam penelitian ini yaitu :

##### **1. Perangkat Keras**

Perangkat keras yang digunakan untuk mengembangkan dan menguji coba adalah sebagai berikut :

- a. Laptop Lenovo dengan spesifikasi :
  - 1) Prosesor Intel® Core i76500U CPU @2.50GHz 2.6 GHz
  - 2) RAM 4096 MB

## 2. Perangkat Lunak

Dalam menerapkan rancangan yang telah dibuat, dibutuhkan beberapa *software* untuk membuat sistem penentuan kebutuhan asupan gizi bagi ibu hamil dan menyusui yaitu :

- a. Bahasa Sistem Operasi Windows 10 (32 atau 64 bit).
- b. Google Chrome, Mozilla Firefox untuk menjalankan program tersebut.
- c. Mysql, XAMPP, PHP, Framework *Codeigniter*.

## F. Teknik Pengolahan dan Analisis Data

### 1. Pengolahan Data

Analisis pengelolaan data terbagi dalam dua macam yakni metode analisis kuantitatif dan metode analisis kualitatif. Metode analisis kuantitatif ini menggunakan data statistik dan angka dan adapun metode analisis kualitatif yaitu berupa beberapa catatan yang menggunakan data yang sangat banyak sebagai bahan pembandingan untuk memperoleh data yang akurat. Dalam penelitian ini penulis menggunakan metode pengambilan data secara kualitatif yakni dengan cara melihat langsung proses dan masalah dalam ruang lingkup wilayah yang diteliti.

### 2. Analisis Data

Teknik analisis data bertujuan menguraikan dan memecahkan masalah berdasarkan data yang diperoleh. Dalam penelitian ini, penulis menggunakan metode analisis data kualitatif. Analisis data kualitatif adalah prosedur penelitian yang menghasilkan data deskriptif berupa kata-kata tertulis atau lisan dari orang-orang dan perilaku yang dapat diamati.

### G. Metode Perancangan Aplikasi

Pada penelitian ini metode perancangan aplikasi yang digunakan adalah *waterfall*. Metode *waterfall* menyarankan pengembangan perangkat lunak secara sistematis dan berurutan yang dimulai dari tingkatan sistem tertinggi dan berlanjut ketahap analisis, desain, pengkodean, pengujian dan pemeliharaan. Kelebihan dari metode ini adalah terstruktur, dinamis, dan *sequintal*. Tahapan metode *waterfall* adalah sebagai berikut :

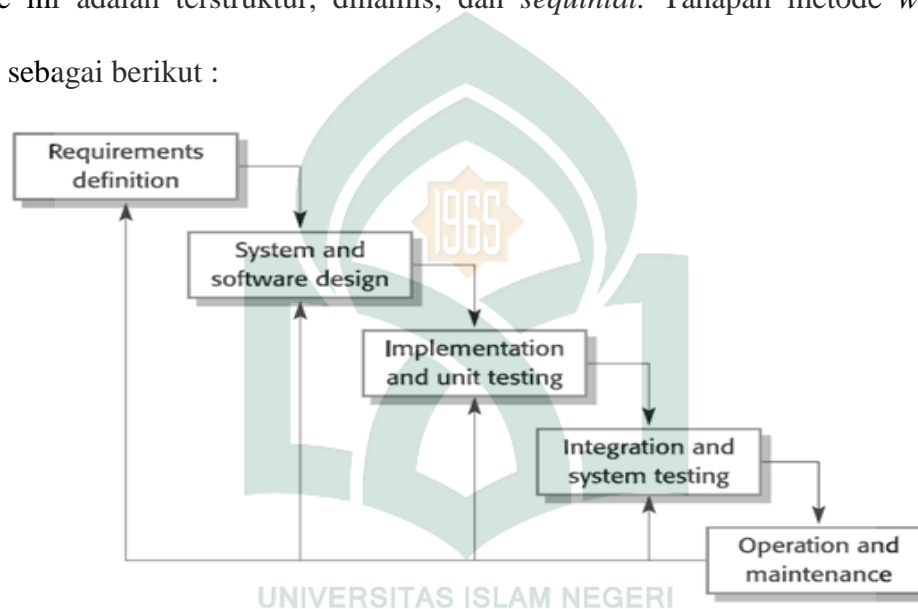

Gambar III.1 Metode *Waterfall* (Pressman, 2001)

#### 1. *Requirement System*

Tahap dimana menentukan kebutuhan-kebutuhan bagi seluruh elemen-elemen sistem, kemudian mengalokasikan beberapa subset dari kebutuhan-kebutuhan tersebut bagi perangkat. Gambaran sistem merupakan hal yang penting pada saat perangkat lunak harus berinteraksi dengan elemen sistem lain seperti perangkat keras, manusia dan database Requirement System mencakup kumpulan kebutuhan pada setiap tingkat teratas perancangan dan analisis.

## 2. *Analysis*

Tahap dimana kita menterjemahkan kebutuhan pengguna kedalam spesifikasi kebutuhan sistem atau SRS (System Requirement Spesification). Spesifikasi kebutuhan sistem ini bersifat menangkap semua yang dibutuhkan sistem dan dapat terus diperbaharui secara iterative selama berjalannya proses pengembangan sistem.

## 3. *Design*

Tahap dimana dimulai dengan pernyataan masalah dan diakhiri dengan rincian perancangan yang dapat ditransformasikan ke sistem operasional. Transformasi ini mencakup seluruh aktivitas pengembangan perancangan.

## 4. *Coding*

Melakukan penghalusan rincian perancangan ke penyebaran sistem yang sesuai dengan kebutuhan pengguna. Transformasi ini juga mencakup perancangan peralatan yang digunakan, prosedur-prosedur pengoperasian, deskripsi orang-orang yang akan menggunakan sistem dan sebagainya.

## 5. *Implementasi*

Implementasi yang akan digunakan meliputi proses pengaplikasian aplikasi yang sesuai dengan perancangan awal, dan membuat prototype untuk mengetahui kekurangan atau masalah yang dihadapi.

## 6. *Evaluasi*

Evaluasi yang digunakan dalam pembuatan aplikasi tersebut yaitu evaluasi sistem. Evaluasi sistem dengan melakukan percobaan–percobaan kepada aplikasi

tersebut dan mencari kekurangan– kekurangan yang ada serta memperbaikinya. (Pressman,2010)

#### ***H. Teknik Pengujian Sistem***

Pengujian sistem merupakan proses menampilkan sistem dengan maksud untuk menemukan kesalahan pada sistem, sebelum sistem tersebut diberikan kepada user. Selain itu pengujian ini sangatlah diperlukan untuk mengetahui tingkat keakuratan sistem. Pengujian dikatakan baik dan berhasil jika memiliki peluang untuk memunculkan dan mendapatkan kesalahan yang belum diketahui. Bukan untuk memastikan tidak ada kesalahan tetapi untuk mencari sebanyak mungkin kesalahan yang ada dalam sistem. (Azmie, 2011)

Dalam penelitian ini, metode pengujian sistem yang digunakan adalah metode Black-Box Testing. Pengujian black-box Testing merupakan sebuah metode yang digunakan untuk menemukan kesalahan dan mendemonstrasikan fungsional aplikasi saat dioperasikan, apakah input diterima dengan benar dan output yang dihasilkan telah sesuai dengan yang diharapkan. (Musthafa, 2014)

#### ***I. Rancangan Tabel Uji***

Adapun rancangan pengujian pada penelitian ini adalah sebagai berikut :

Tabel II.5 Rancangan Tabel Uji

Pengujian	Data Masukan	Yang diharapkan
-----------	--------------	-----------------



Menu Login	<i>Edit</i> memasukkan password masukkan dimasukkan	<i>Text</i> nama dan login	Antarmuka <i>Login</i> mengambil data dari server ketika tombol masukkan login dan menampilkan tampilan <i>menu</i>
Menu Sistem	Menu hitung gizi, Menu Data Gizi Pasien, Menu Arsip, Menu Panduan Sistem, Menu Tentang Sistem.		Antarmuka akan menampilkan antarmuka berdasarkan tombol menu yang ditekan.
Menu hitung gizi	Klik Menu Hitung Gizi		Antarmuka akan menampilkan form penentuan asupan gizi.
Menu Data Gizi	Klik Menu Data Gizi		Antarmuka akan menampilkan data gizi pasien
Menu Arsip	Klik Menu Arsip		Antarmuka menampilkan Arsip data pasien
Menu Panduan Sistem	Klik Menu Panduan Sistem		Antarmuka akan menampilkan Panduan sistem.
Menu Tentang Sistem	Klik Menu Tentang Sistem		Antarmuka akan menampilkan tentang sistem
Menu Keluar	Klik menu Keluar		Antarmuka keluar menampilkan antarmuka <i>form login</i>

## BAB IV

### ANALISIS DAN PERANCANGAN SISTEM

#### A. Analisis Sistem yang Sedang Berjalan

Analisis sistem sedang berjalan didefinisikan sebagai penguraian dari suatu sistem yang utuh menjadi komponennya dengan maksud untuk mengidentifikasi dan mengevaluasi permasalahan yang terjadi. Adapun proses penentuan kebutuhan asupan gizi dilakukan dalam beberapa tahap seperti yang dapat dilihat pada *flowmap* diagram berikut :

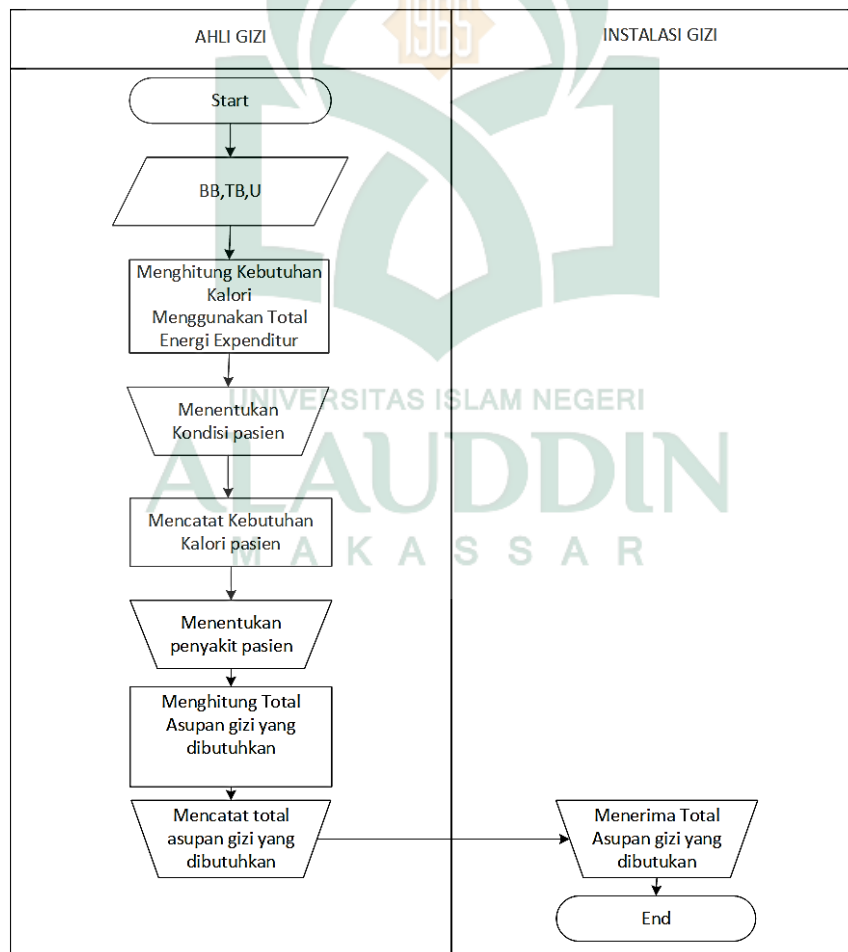

Gambar IV.1 Flowmap Diagram Sistem yang Sedang Berjalan

Pada gambar IV.1 diatas menjelaskan tahap-tahap proses penentuan asupan gizi yang dilakukan oleh ahli gizi dengan mengisi form data pasien selanjutnya, menghitung kebutuhan kalori menggunakan Energi expenditur selanjutnya, menentukan penyakit pasien dan menghitung total asupan gizi yang dibutuhkan. Setelah selesai penentuan asupan gizi. Ahli Gizi kemudian memberi total kebutuhan asupan gizi ke instalasi gizi.

### **B. Analisis Sistem yang Diusulkan**

Analisis sistem yang diusulkan didefinisikan sebagai penguraian dari suatu sistem yang utuh menjadi komponennya dengan maksud untuk mengidentifikasi dan mengevaluasi permasalahan yang terjadi. Adapun proses penentuan kebutuhan asupan gizi dilakukan dalam beberapa tahap seperti yang dapat dilihat pada *flowmap* diagram berikut :

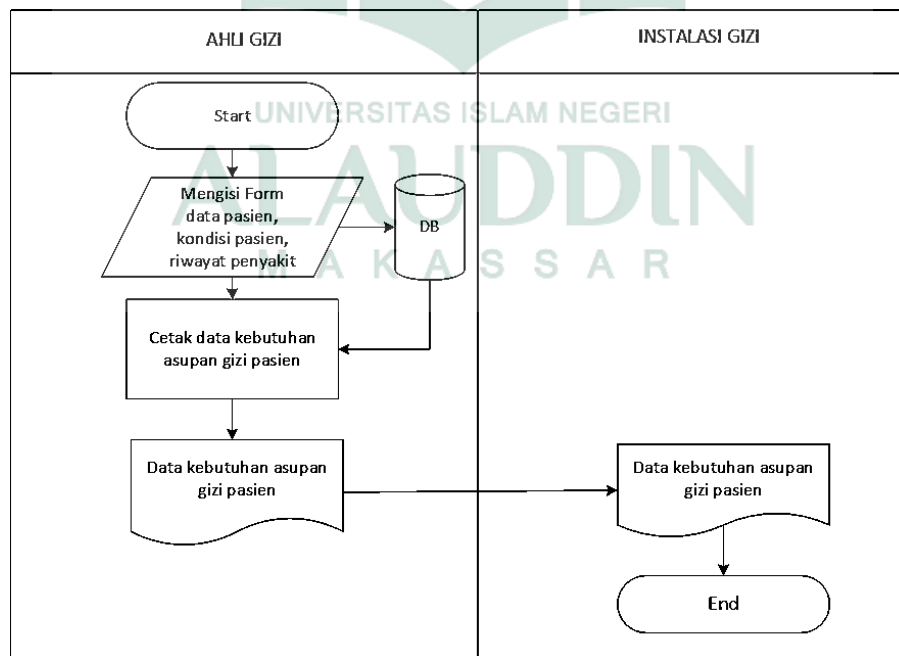

Gambar IV.2 Flowmap Diagram Sistem yang Diusulkan

Pada gambar IV.2 diatas menjelaskan tahap-tahap proses penentuan asupan gizi yang dilakukan oleh ahli gizi dengan mengisi form data pasien, kondisi pasien dan riwayat penyakit setelah data form data pasien di simpan otomatis akan terkirim di Database. Setelah tersimpan di database ahli gizi dapat mencetak form kebutuhan asupan gizi pasien bagi ibu hamil dan menyusui. Kemudian data form kebutuhan asupan gizi pasien diberikan kepada instalasi gizi untuk menyiapkan kebutuhan asupan gizi pasien.

Penguraian suatu sistem yang utuh ke dalam bagian-bagian komponennya sangat penting untuk mengidentifikasi dan mengevaluasi permasalahan. Bagian analisis terdiri atas analisis masalah, analisis kebutuhan sistem, dan analisis kelemahan sistem.

#### 1. Analisis Masalah

Dalam perhitungan kebutuhan asupan gizi bagi ibu hamil dan menyusui terkadang tenaga gizi tidak melakukannya dengan teliti. Hal ini dikarenakan banyaknya proses perhitungan gizi dan banyaknya pasien sedangkan untuk menghitung kebutuhan asupan gizi membutuhkan waktu yang cukup lama. Oleh karena itu dibutuhkan suatu sistem untuk membantu tenaga gizi dalam proses penentuan kebutuhan asupan gizi bagi ibu hamil dan menyusui agar tidak terjadi kekeliruan dalam penentuan kebutuhan asupan gizi bagi ibu hamil dan menyusui.

#### 2. Analisis Kebutuhan Sistem

##### a. Analisis Kebutuhan Antarmuka (Interface)

Kebutuhan-kebutuhan dalam membangun sistem ini adalah sebagai berikut :

- 1) Sistem ini dapat menampilkan sebuah form perhitungan kebutuhan asupan gizi bagi ibu hamil dan menyusui.
- 2) Sistem akan menampilkan panduan penggunaan sistem.
- 3) Sistem yang dibangun akan mempunyai antarmuka yang *familiar* dan mudah digunakan bagi pengguna.

b. Kebutuhan Data

Data yang diolah oleh sistem ini yaitu sebagai berikut:

- 1) Data Pasien terdiri data usia, tinggi badan, berat badan, kondisi pasien.
- 2) Riwayat penyakit terdiri faktor aktivitas, faktor stress

c. Kebutuhan Fungsional

Kebutuhan fungsional penentuan kebutuhan asupan gizi merupakan penjelasan proses fungsi yang berupa penjelasan secara terinci setiap fungsi yang digunakan untuk menyelesaikan masalah. Fungsi-fungsi yang dimiliki oleh sistem ini adalah sebagai berikut:

- 1) Menampilkan informasi penyelesaian kebutuhan asupan gizi.
- 2) Menampilkan panduan tentang cara penggunaan sistem.

d. Analisis Kelemahan

Sistem penentuan kebutuhan asupan gizi merupakan sistem yang berjalan pada platform *Web* yang dapat menampilkan informasi penyelesaian kebutuhan asupan gizi, tetapi sistem ini tidak menampilkan secara rinci proses perhitungan kebutuhan asupan gizi dibuat langsung.

## C. Perancangan Sistem

### 1. Use Case Diagram

*Use case diagram* merupakan gambaran skenario dari interaksi antara pengguna dengan sistem. *Use case diagram* menggambarkan hubungan antara aktor dan kegiatan yang dapat dilakukannya terhadap aplikasi.

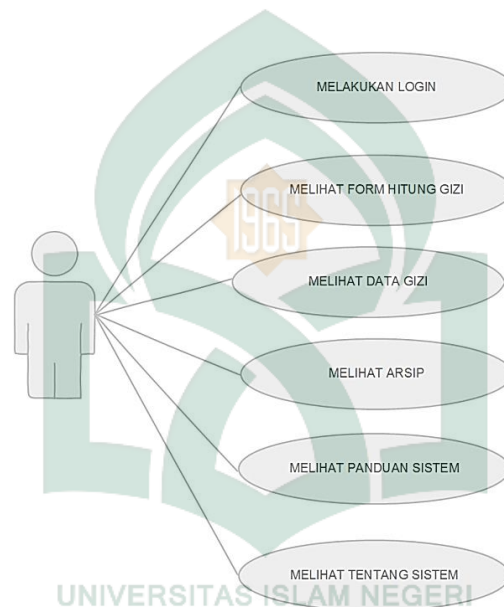

Gambar IV.3 Use Case Diagram

### 2. Class Diagram

*Class Diagram* merupakan diagram yang menggambarkan struktur sistem dari segi pendefinisian kelas-kelas yang akan dibuat untuk membangun sistem.

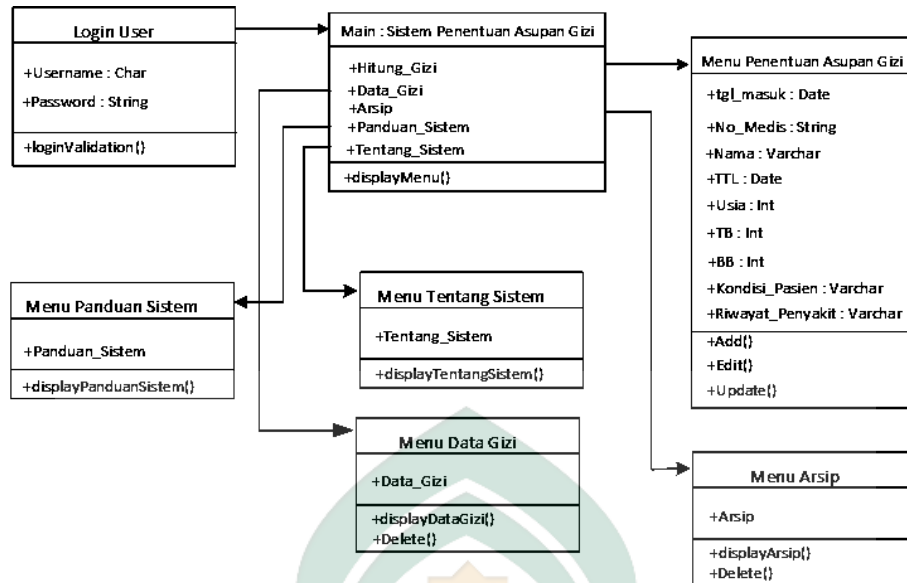

Gambar IV.4 Class Diagram

### 3. Sequence Diagram

Sequence diagram menggambarkan interaksi antar objek di dalam dan di sekitar sistem berupa *message* terhadap waktu. Pembuatan *sequence diagram* bertujuan agar perancangan aplikasi lebih mudah dan terarah. Interaksi-interaksi yang terjadi dalam sistem penentuan asupan gizi adalah:

a. Sequence Diagram untuk melihat menu Login.

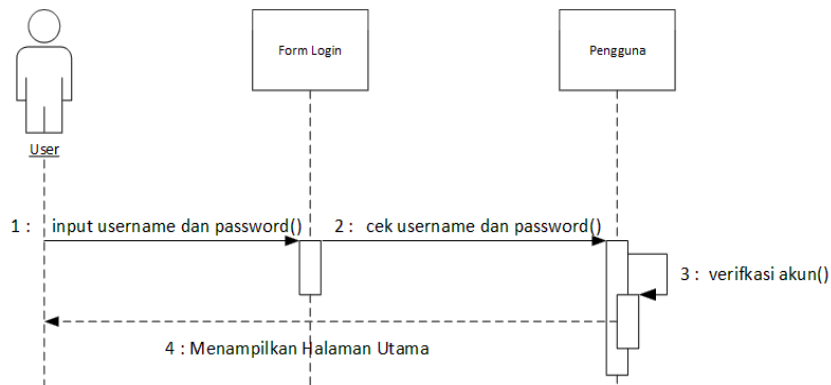

Gambar IV.6 Sequence Diagram Menu Login

b. *Sequence Diagram* untuk melihat *form* hitung gizi

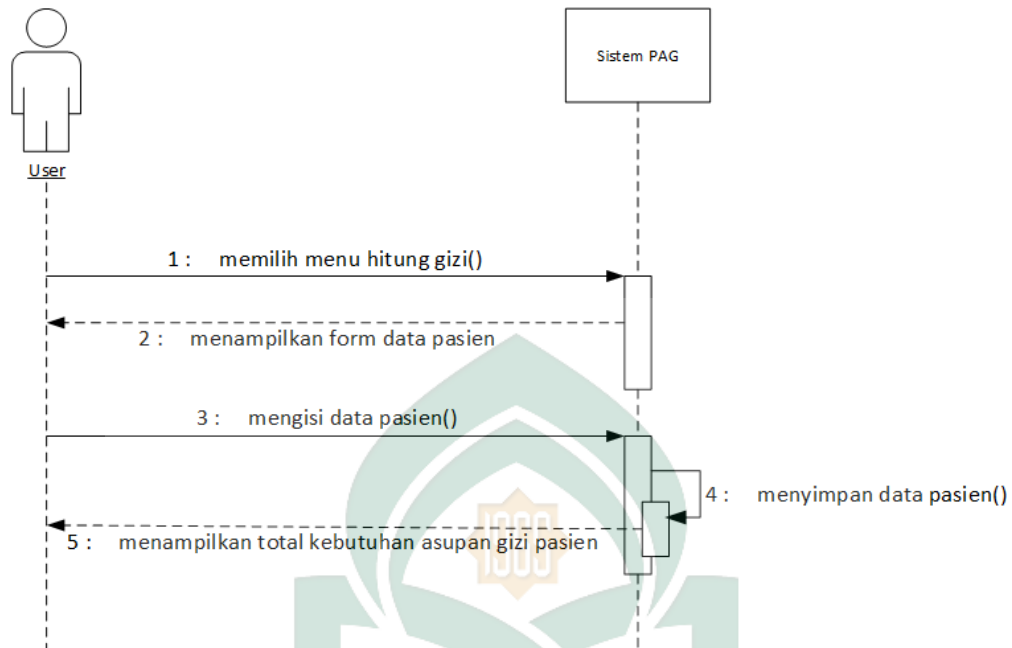

Gambar IV.7 *Sequence Diagram* Hitung Gizi

c. *Sequence Diagram* untuk melihat Data Gizi Pasien

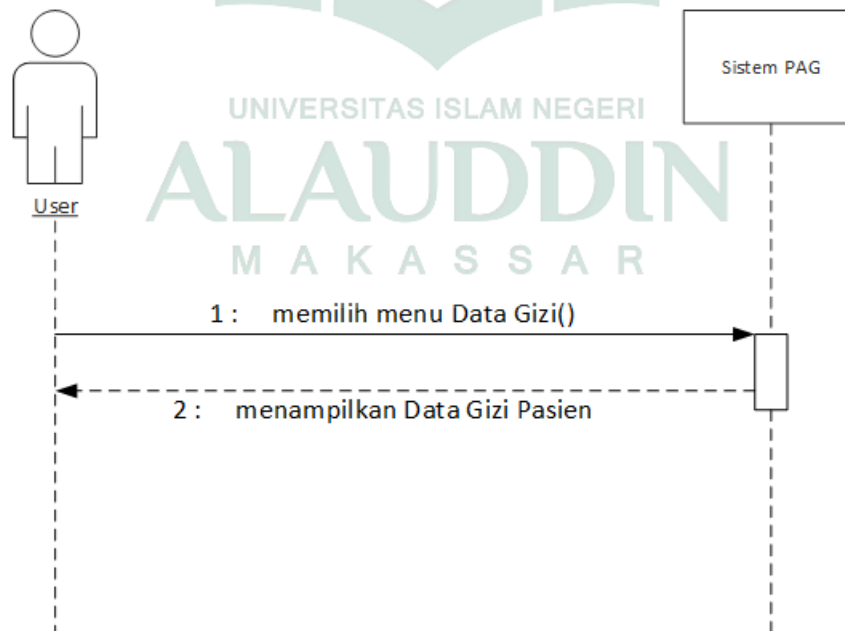

Gambar IV.8 *Sequence Diagram* Data Gizi



d. *Sequence Diagram* untuk melihat Arsip

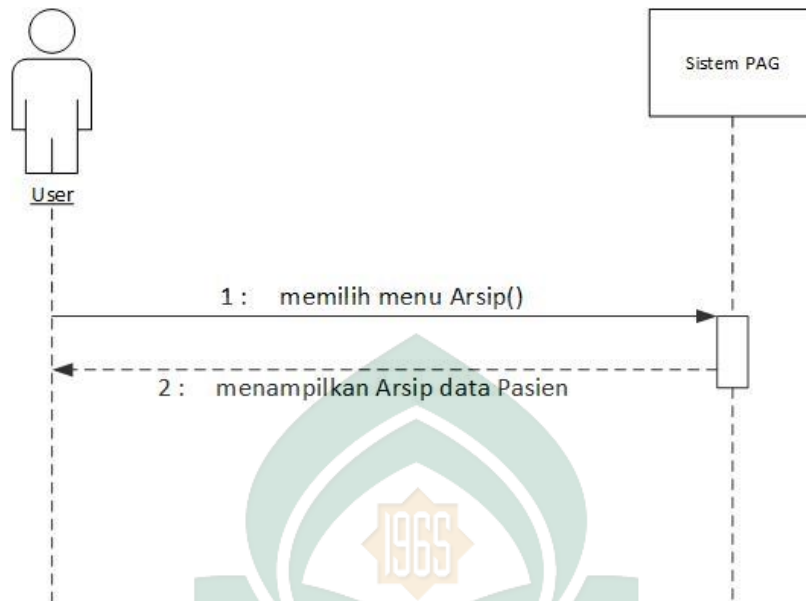

Gambar IV.9 *Sequence Diagram* Arsip

e. *Sequence Diagram* untuk melihat Panduan Sistem

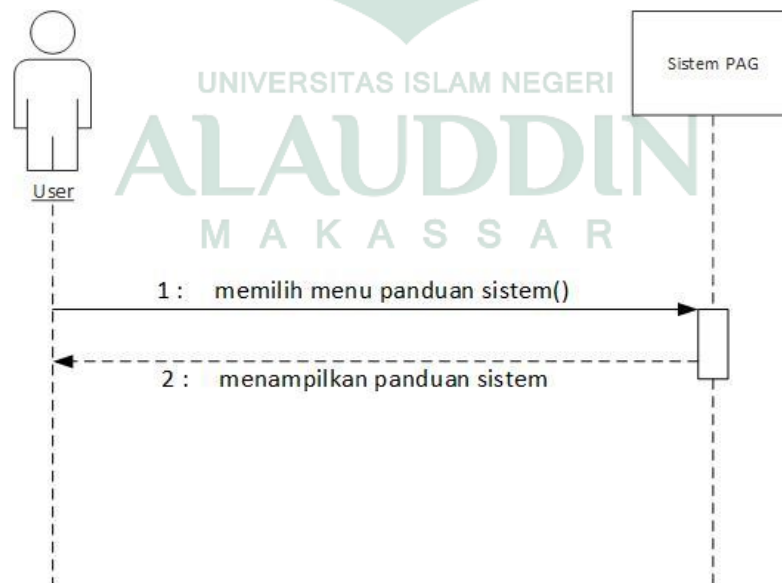

Gambar IV.10 *Sequence Diagram* Panduan Sistem

f. *Sequence Diagram* untuk melihat Tentang Sistem

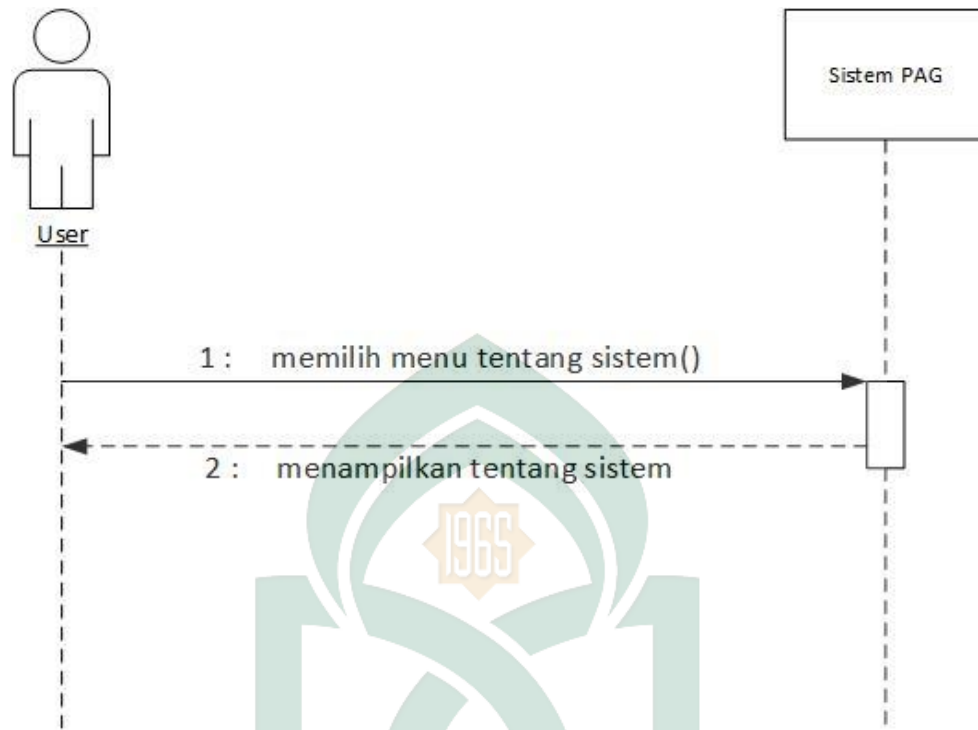

Gambar IV.11 *Sequence Diagram* Tentang Sistem

1. *Activity Diagram*

*Activity Diagram* adalah diagram yang menggambarkan *workflow* (aliran kerja) atau aktifitas dari sebuah sistem atau proses bisnis. Yang perlu diperhatikan adalah bahwa diagram aktivitas menggambarkan aktivitas sistem bukan apa yang dilakukan actor, jadi aktivitas yang dapat dilakukan oleh sistem.

*Activity Diagram* ini dapat digunakan untuk menjelaskan proses bisnis dan alur kerja operasional secara langkah demi langkah dari komponen suatu sistem. Adapun *activity diagram* dari sistem ini adalah sebagai berikut:

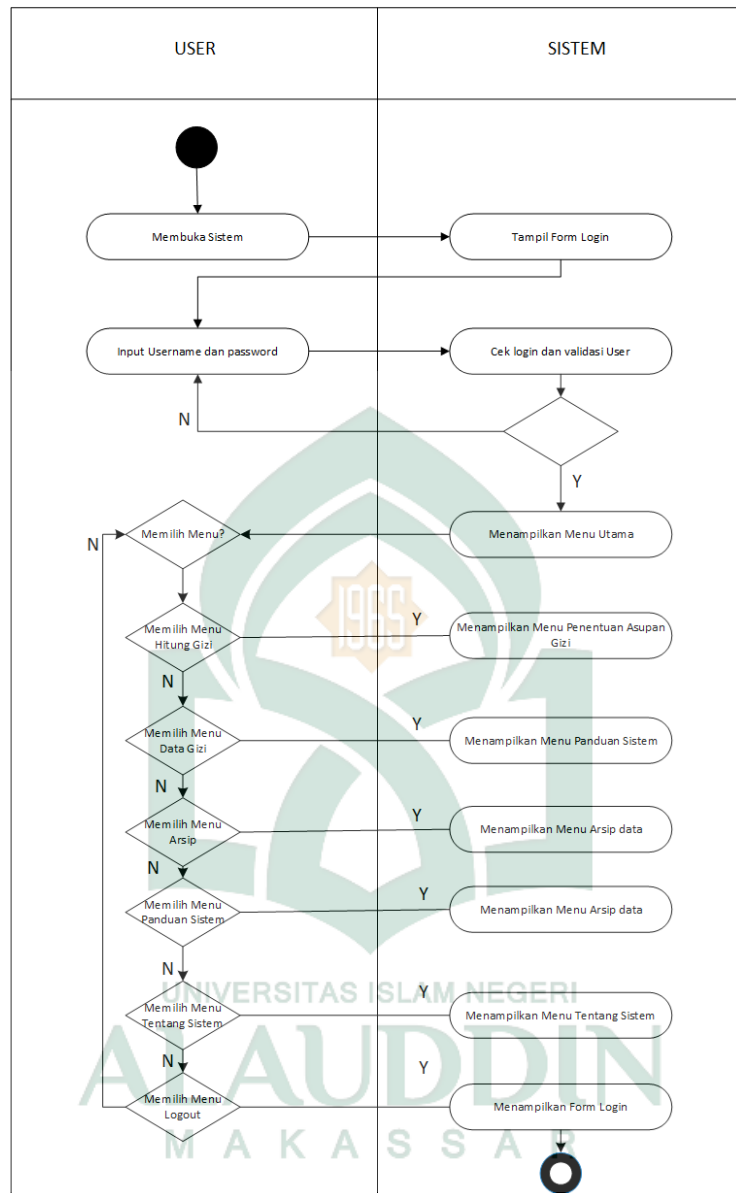

**Gambar IV.12 Activity Diagram**

## 2. Struktur Navigasi

Aplikasi Sistem Administrasi Persuratan ini menggunakan struktur navigasi *Hierarchiacal Model*, di mana menu utama adalah pusat navigasi yang merupakan penghubung ke semua fitur pada sistem.

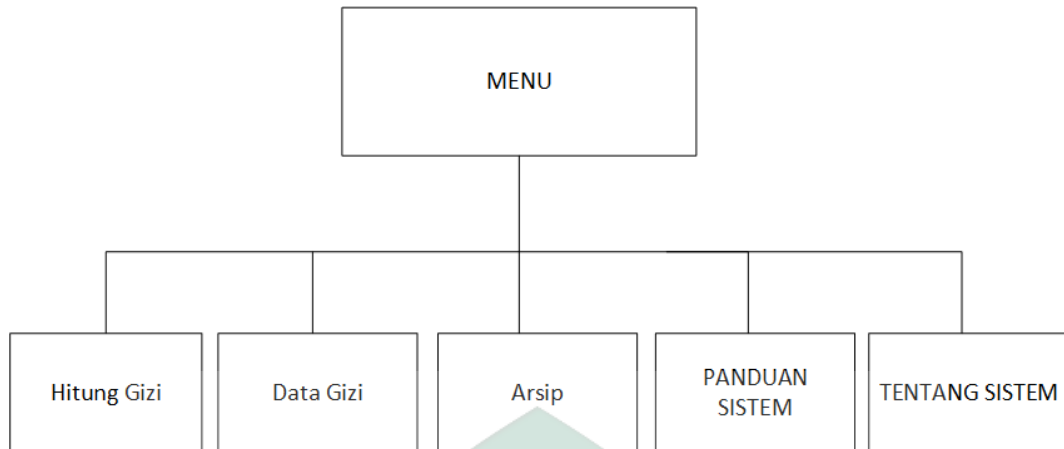

**Gambar IV.13 Struktur Navigasi**

Dari struktur navigasi ini, perpindahan antar fitur yang tersedia dapat dilakukan melalui menu.

### 3. *Flowchart*

*Flowchart* adalah adalah suatu bagan dengan simbol-simbol tertentu yang menggambarkan urutan proses secara mendetail dan hubungan antara suatu proses (instruksi) dengan proses lainnya dalam suatu program.

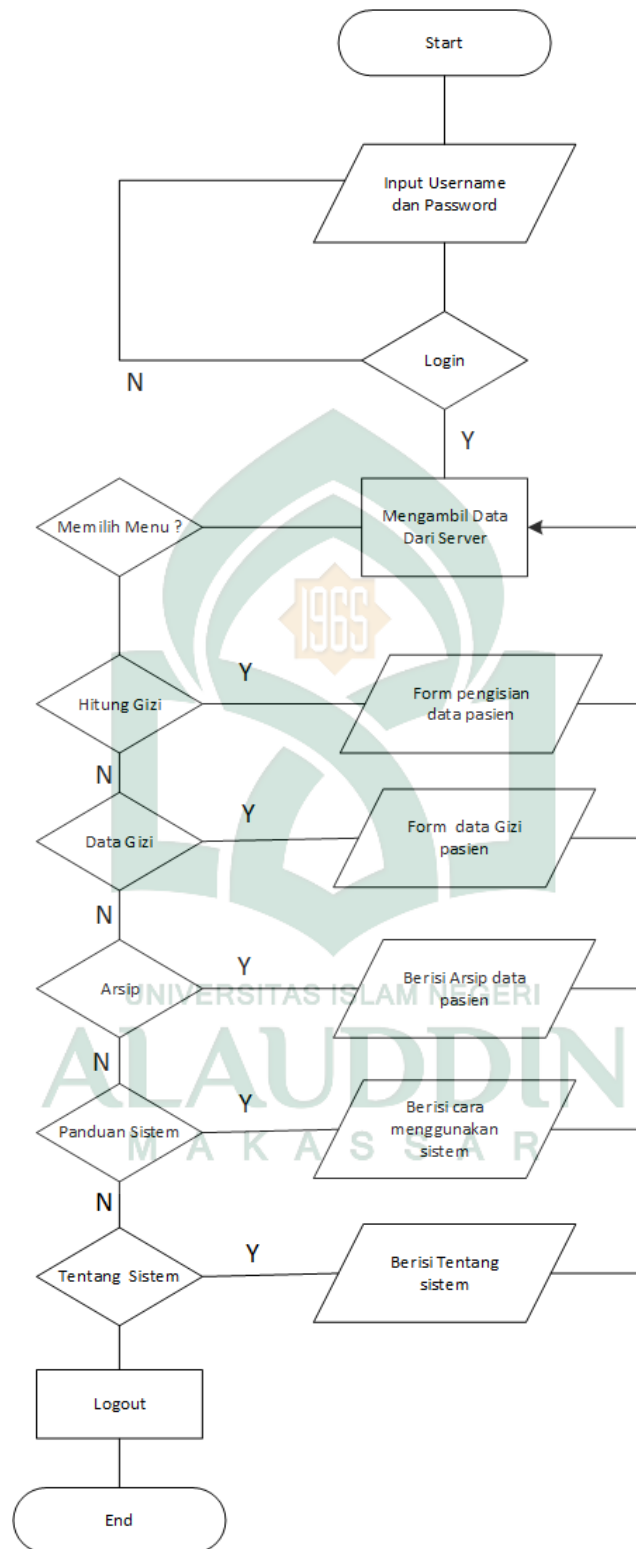

**Gambar IV.14 Flowchart**

Dari *flowchart* diatas menggambarkan urutan proses program yaitu user memasukkan username dan password. Kemudian sistem melakukan validasi data, apabila username dan password tidak valid maka akan kembali ke form login, apabila username dan password valid maka akan tampil menu – menu sistem tersebut,. Dalam sistem tersebut terdapat tiga menu yaitu menu penentuan asupan gizi, menu panduan sistem, menu tentang sistem. Apabila user memilih menu pertama penentuan asupan gizi maka akan tampil form pengisian data pasien, menu kedua panduan sistem maka akan tampil cara menggunakan sistem tersebut, menu ketiga tentang sistem maka akan tampil tentang sistem. Dan ketika logout akan tampil form login.

#### 4. Perancangan Antarmuka (*interface*)

Perancangan antarmuka merupakan aspek penting dalam perancangan aplikasi, karena berhubungan dengan tampilan dan interaksi yang memudahkan user dalam menggunakannya. Adapun rancangan antarmuka pada sistem ini sebagai berikut:

##### a. Perancangan Antarmuka Menu

Logo Ananda	
2	
3	
4	
5	
6	
7	

**Gambar IV.15 Desain Antarmuka Menu**

Keterangan Gambar :

1) Text

Akan dibuat berisikan logo Ananda

2) Sidebar

Akan dibuat berisikan menu Form Hitung gizi

3) Sidebar

Akan dibuat berisikan menu Data gizi

4) Sidebar

Akan dibuat berisikan menu Arsip

5) Sidebar

Akan dibuat berisikan menu Panduan Sistem

6) Sidebar

Akan dibuat berisikan menu Tentang Sistem

g. Perancangan Antarmuka Menu *Login*

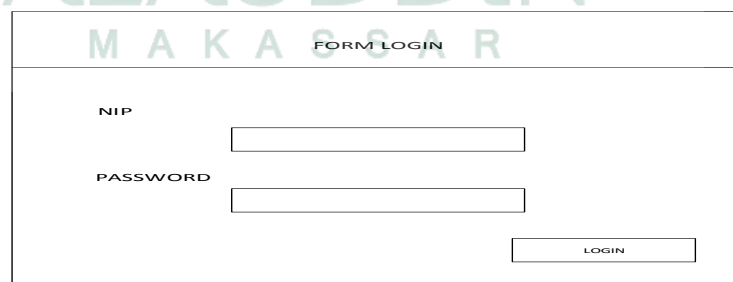

M A K A S A R		FORM LOGIN
NIP	<input type="text"/>	
PASSWORD	<input type="text"/>	
		<input type="button" value="LOGIN"/>

**Gambar IV.16 Desain Antarmuka Menu Login**

Tampilan diatas adalah tampilan awal yang akan muncul ketika sistem diakses. Berisi field username dan password untuk mengidentifikasi pengguna yang akan menggunakan sistem.

## 5. Perancangan Basis Data

Pada tahap perancangan database ini dibuat relasi antar entitas dan perancangan tabel sebagai penunjang Sistem penentuan asupan gizi ini.

### a. Entitas Relationship Diagram

Perancangan *database* pada sistem merupakan hal terpenting dalam perancangan *database* dan perancangan tersebut dapat digambarkan dengan *Entitas Relationship Diagram* (ERD) seperti pada gambar diagram berikut ini.

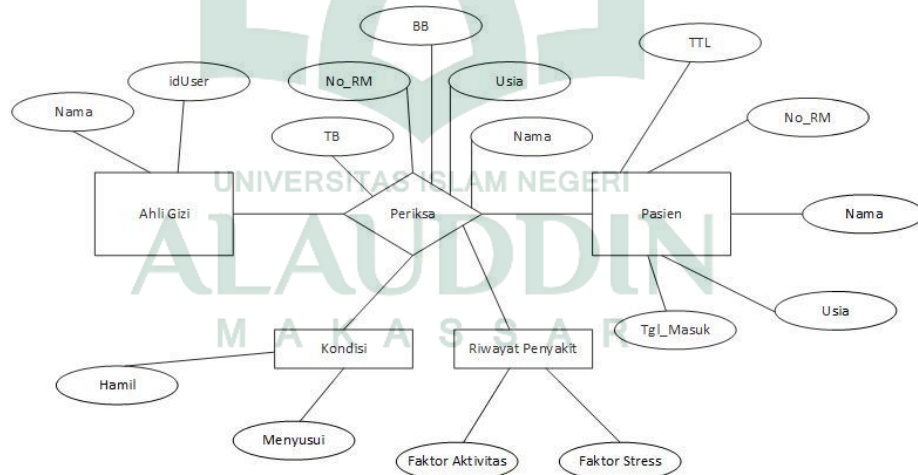

**Gambar IV.17 Perancangan ERD**



#### h. Perancangan Tabel

Dari gambaran ERD di atas maka dapat terbentuk sebuah *database*. Dalam *database* tersebut terdapat 5 tabel, penjelasan dari spesifikasi *database* pada Sistem penentuan asupan gizi adalah sebagai berikut:

Nama Tabel : TUser

Primary Key : Id

Foreign Key :-

**Tabel IV.1 Tabel User**

Field	Type	Size	Keterangan
Id	Int	11	Primary Key
Username	Varchar	100	
Password	Varchar	100	
Level	Enum	('admin','user')	
blokir	Enum	('Y','N')	
Nama_lengkap	Varchar	100	

Nama Tabel : TDataGizi

Primary Key : id

Foreign Key :-

**Tabel IV.2 Tabel Data Gizi**

Field	Type	Size	Keterangan
id	Int	11	

No_rm	varchar	40	
Nama	varchar	100	
Tempat_lahir	Varchar	100	
usia	int	11	
Berat_badan	Int	11	
Tinggi_badan	int	11	
Tgl_lahir	Date		
Tgl_masuk	Date		
hb	int	11	
limfosit	Int	11	
albumin	Int	11	
Gula_darah	Int	11	
KetonUrin	Int	11	
Agd	Int	11	
AnionGap	Int	11	
Klinis	Varchar	200	
Kondisi_pasien	Varchar	100	
fa	Varchar	500	
Fs	Varchar	500	
Kalori	Varchar	11	
Protein	Varchar	11	
Lemak	Varchar	11	
Karbohidrat	Varchar	11	

Nama Tabel : Tarsip

Primary Key : Id

Foreign Key : -

*Tabel IV.3 Tabel Arsip*

<b>Field</b>	<b>Type</b>	<b>Size</b>	<b>Keterangan</b>
Id	Int	11	Primary Key
No_arsip	VARCHAR	10	
File	VARCHAR	100	
Tanggal	datetime		

## BAB V

### IMPLEMENTASI & PENGUJIAN SISTEM

#### A. Implementasi

Tahap implementasi merupakan tahap menerjemahkan perancangan berdasarkan hasil analisis dalam bahasa yang dapat dimengerti oleh mesin serta penerapan perangkat lunak pada keadaan yang sesungguhnya.

##### 1. Implementasi Antarmuka (*Interface*)

Implementasi antarmuka dari perangkat lunak dilakukan berdasarkan rancangan yang telah dilakukan. Implementasi ditampilkan dari *screenshot* dari halaman *website* yang digunakan sebagai alat dan bahan penelitian yang telah dirincikan pada BAB IV.

##### a. Antarmuka halaman login utama

Dalam halaman ini terdapat tampilan untuk memasukkan *user name* dan *password*.

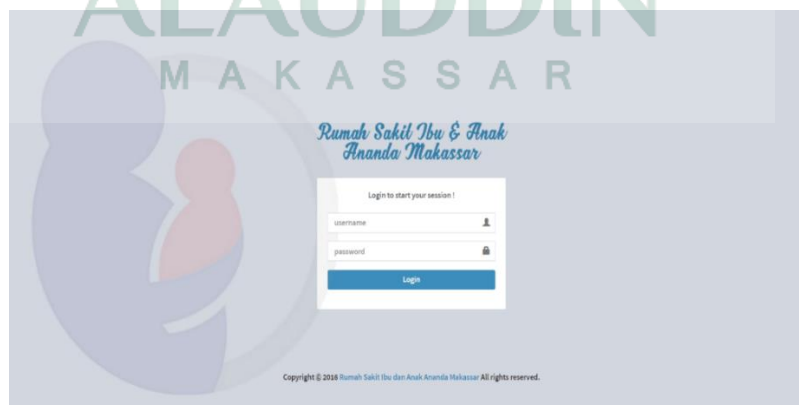

**Gambar V.1 Halaman Login**

i. Antarmuka halaman Utama



The screenshot shows the main interface of the application. On the left is a dark sidebar menu with the following items: 'Menu', 'Hitung Gizi', 'Data Gizi', 'Arsip', 'Panduan', 'Tentang', and 'Logout'. The main content area is titled 'Form Perhitungan Gizi Pasien' and contains a 'Data Diri Pasien' section with the following fields: 'Nomor RM' (with a sub-field 'Nomor RM...'), 'Nama Lengkap' (with a sub-field 'Nama Lengkap...'), 'Tempat Lahir' (with a sub-field 'Tempat Lahir...'), 'Tanggal Lahir' (with a sub-field 'dd/mm/yyyy'), 'Usia' (with a sub-field 'Usia...'), and 'Berat Badan'.

*Gambar V.2 Halaman Utama*

Halaman Utama di atas merupakan halaman yang muncul ketika login.

j. Antarmuka halaman Hitung Gizi



This screenshot is identical to the one above, showing the 'Form Perhitungan Gizi Pasien' interface. The sidebar menu is the same. The main content area is titled 'Form Perhitungan Gizi Pasien' and contains a 'Data Diri Pasien' section with the following fields: 'Nomor RM' (with a sub-field 'Nomor RM...'), 'Nama Lengkap' (with a sub-field 'Nama Lengkap...'), 'Tempat Lahir' (with a sub-field 'Tempat Lahir...'), 'Tanggal Lahir' (with a sub-field 'dd/mm/yyyy'), 'Usia' (with a sub-field 'Usia...'), and 'Berat Badan'.

*Gambar V.2 Halaman Hitung Gizi*

Halaman hitung gizi di atas digunakan untuk menghitung kebutuhan asupan gizi bagi ibu hamil dan menyusui.

k. Antarmuka halaman Data Gizi

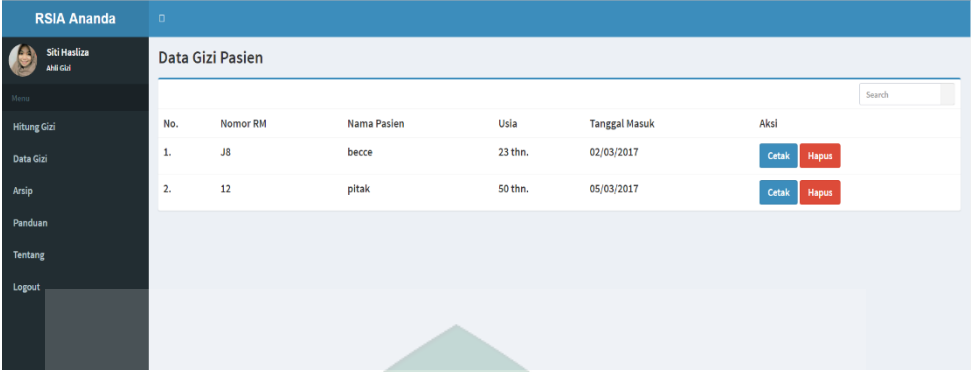

No.	Nomor RM	Nama Pasien	Usia	Tanggal Masuk	Aksi
1.	J8	becce	23 thn.	02/03/2017	Cetak Hapus
2.	12	pitak	50 thn.	05/03/2017	Cetak Hapus

*Gambar V.3 Halaman Data Gizi*

Halaman data gizi di atas digunakan untuk mencetak atau menghapus data pasien yang telah disimpan.

l. Antarmuka halaman Arsip



Form Tambah Arsip

No. Arsip  
No Arsip....

Upload Arsip  
Choose File No file chosen  
.pdf

Simpan Reset

*Gambar V.4 Halaman Arsip*

Halaman arsip di atas digunakan untuk menyimpan data pasien.

m. Antarmuka halaman cetak file hasil hitung gizi

**RUMAH SAKIT IBU DAN ANAK ANANDA MAKASSAR**  
 Jln. Lendak Baru No. 65, Makassar  
 Email : info@anandahospital.com  
 Phone : 0411 - 85064 Fax: 0411 - 85064

**" REKAM MEDIS KEBUTUHAN ASUPAN GIZI "**

---

**DATA DIRI PASIEN**

No. RM : Jk  
 Tanggal Masuk : 02/05/2017  
 Nama Pasien : Izza  
 Urae : 33 thn  
 Berat Badan : 80 Kg  
 Tinggi Badan : 159 cm

---

**DATA BIAKIMIA**

Hb : 24 gr/dl  
 Limfosit : 40 %  
 Albumin : 42 gr/dl  
 Gula Darah : 0 gr/dl  
 Kalsiumion : 0  
 AGO : 0  
 AnionGap : 0

---

**DATA KLINIS**

Klinis : 1) Mual  
 2) Muntah  
 3) Diare  
 4) Kelelahan Mental  
 5) Mirtroaktif  
 6) Prangstia

---

**DATA KONDISI PASIEN**

Kondisi Pasien : Ibu menyusui 0 - 6 bulan

---

**DATA FAKTOR AKTIFITAS**

Faktor Aktifitas : 1) Mobilitas di tempat tidur  
 2) Aktifitas Sedang : Maloklusi, pagawil/pabrik, dll

---

**DATA FAKTOR STRES**

Faktor Stres : 1) Trauma Skelatal, Currentage, PEB  
 2) Trauma Multiple  
 3) Sepuis

---

**TOTAL KEBUTUHAN ASUPAN GIZI**

Kalori : 18.246,00 kkal  
 Protein : 797,75 gram  
 Lemak : 294,82 gram  
 Karbohidrat : 2.000,42 gram

APPROVED BY

Fauzy Hamid, S.Sc.  
(ANI-Gizi)

Catatan :

\_\_\_\_\_

\_\_\_\_\_

\_\_\_\_\_

UNIVERSITAS ISLAM NEGERI  
ALAUDDIN  
MAKASSAR

**Gambar V.5 Halaman Cetak File**

Halaman diatas merupakan output dari hasil perhitungan kebutuhan asupan gizi bagi ibu hamil dan menyusui.

n. Antarmuka halaman Panduan Sistem

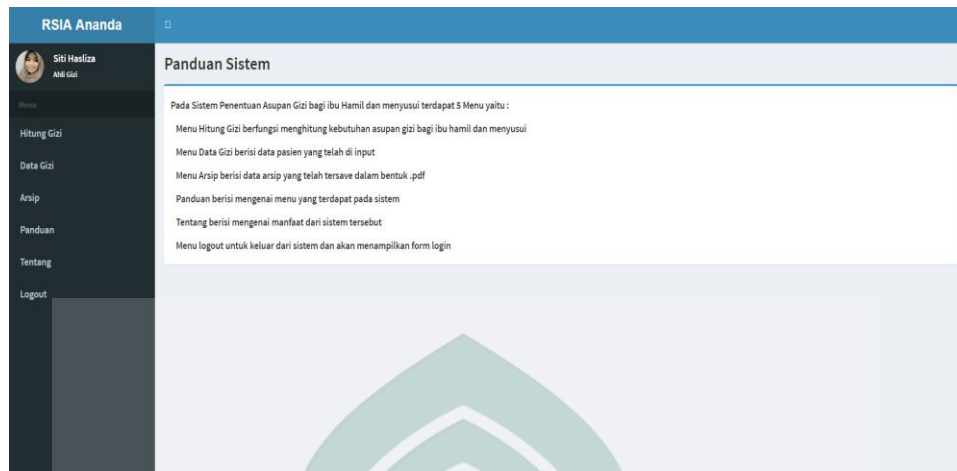

*Gambar V.6 Halaman Panduan Sistem*

Halaman di atas menampilkan panduan sistem yang terdapat pada Sistem Penentuan Asupan Gizi.

o. Antarmuka halaman Tentang Sistem



*Gambar V.7 Halaman Tentang Sistem*

Halaman di atas menampilkan tentang sistem pada Sistem Penentuan Asupan Gizi.



## B. Pengujian

Pengujian dilakukan dengan menguji setiap proses dan kemungkinan kesalahan yang terjadi dari setiap proses. Pengujian yang dilakukan adalah *Black Box*. Pengujian *Black Box* adalah merupakan pengujian yang berfokus pada spesifikasi fungsional dari perangkat lunak, *tester* dapat mendefinisikan kumpulan kondisi input dan melakukan pengujian pada spesifikasi fungsional program.

Berdasarkan rencana pengujian, maka dapat dilakukan pengujian sebagai berikut.

### 1. Pengujian Halaman Login

**Tabel V.1 Pengujian Login**

Kasus dan hasil uji (data normal)		
Data Masukan	Yang diharapkan	Kesimpulan
Memasukkan <i>user name</i> dan <i>password</i> dan klik tombol <i>login</i>	Menampilkan halaman sesuai autentifikasi akun pengguna masing-masing	[√] diterima [ ] ditolak

### 2. Pengujian Halaman Hitung Gizi

**Tabel V.2 Pengujian Hitung Gizi**

Kasus dan hasil uji (data normal)		
Data Masukan	Yang diharapkan	Kesimpulan
Tombol Simpan	Data masukan tersimpan di <i>database</i> dan Data hitung gizi pasien yang telah di input	[√] diterima [ ] ditolak

<b>Kasus dan hasil uji (data normal)</b>		
<b>Data Masukan</b>	<b>Yang diharapkan</b>	<b>Kesimpulan</b>
	tersimpan di halaman Data gizi	

### 3. Pengujian Halaman Data Gizi

*Tabel V.3 Pengujian Data Gizi*

<b>Kasus dan hasil uji (data normal)</b>		
<b>Data Masukan</b>	<b>Yang diharapkan</b>	<b>Kesimpulan</b>
Tombol Cetak	Tersedia data yang menampilkan hasil hitung gizi pasien	[√] diterima [ ] ditolak
Tombol Hapus	Data yang akan di delete	[√] diterima [ ] ditolak

### 4. Pengujian Halaman Arsip

*Tabel V.4 Pengujian Arsip*

<b>Kasus dan hasil uji (data normal)</b>		
<b>Data Masukan</b>	<b>Yang diharapkan</b>	<b>Kesimpulan</b>
Tombol Tambah	Dapat menginput data pasien dan tersimpan di <i>Database</i>	[√] diterima [ ] ditolak

<b>Kasus dan hasil uji (data normal)</b>		
<b>Data Masukan</b>	<b>Yang diharapkan</b>	<b>Kesimpulan</b>
Tombol Lihat	Dapat melihat data yang telah diarsip dalam bentuk pdf	[√] diterima [ ] ditolak
Tombol Hapus	Dapat menghapus data yang telah di arsipkan	[√] diterima [ ] ditolak

## 5. Pengujian Halaman Panduan Sistem

*Tabel V.5 Panduan Sistem*

<b>Kasus dan hasil uji (data normal)</b>		
<b>Data Masukan</b>	<b>Yang diharapkan</b>	<b>Kesimpulan</b>
Menampilkan Panduan sistem	Menampilkan halaman panduan penggunaan sistem	[√] diterima [ ] ditolak

## 6. Pengujian Halaman Tentang Sistem

*Tabel V.6 Tentang Sistem*

<b>Kasus dan hasil uji (data normal)</b>		
<b>Data Masukan</b>	<b>Yang diharapkan</b>	<b>Kesimpulan</b>
Menampilkan Tentang sistem	Menampilkan halaman Tentang sistem	[√] diterima [ ] ditolak

## **BAB VI**

### **PENUTUP**

#### ***A. Kesimpulan***

Berdasarkan hasil analisis sistem Penentuan Asupan gizi bagi ibu hamil dan menyusui, maka penulis mengambil kesimpulan bahwa :

1. Dengan adanya sistem penentuan asupan gizi ini, tenaga gizi tak perlu menghitung manual kebutuhan asupan gizi ibu hamil dan menyusui.
2. Dengan sistem penentuan asupan gizi bagi ibu hamil dan menyusui ini pengambilan keputusan penilaian semakin cepat dan mudah karena sistem perhitungan kebutuhan asupan sudah otomatis.

#### ***B. Saran***

Setelah penulis membuat dan merancang sistem penentuan asupan gizi bagi ibu hamil dan menyusui , penulis dapat mengetahui apa yang menjadi kelebihan dan kekurangan dari sistem yang penulis susun. Adapun saran terhadap penggunaan sistem yang telah dibuat adalah sebagai berikut :

Diharapkan program sistem penentuan asupan gizi bagi ibu hamil dan menyusui yang telah dirancang dapat dikembangkan kembali dengan menambahkan kebutuhan asupan gizi bagi penyakit yang biasa dialami oleh ibu hamil dan menyusui

## DAFTAR PUSTAKA

- Almatsier, Sunita. *Prinsip Dasar Ilmu Gizi*. Cetakan ke VII. Jakarta : Gramedia, 2009.
- Almahira. *Al-Qur'an Seven In One : riwayat Al-Kalabi*. 2008
- Al-Hilali, Salim. *Bahjatun naazhiriin syah riyadhish shaalihin*. Terj. Bamualim, Geis Abad, *Syarah Riyadhus Shalihin Jilid 1*. Jakarta : Pustaka Imam Syafi'i, 2005. <https://books.google.co.id/books?id=1jahZEbE5usC> (16 februari 2016)
- Arisman. *Gizi dalam Daur Kehidupan: Buku Ajar Ilmu Gizi, Edisi 2*. Jakarta : EGC, 2010.
- Arief. *Pemrograman Web dinamis menggunakan PHP dan Mysql*. Cv. Andi offset. Jogjakarta, 2011.
- Aryanto. *Skripsi yang berjudul "Aplikasi Sistem Pakar Penentuan Makanan Bagi Penderita Gizi Buruk Dengan Inferensi Fuzzy"*, 2013.
- Budyanto. [repository.usu.ac.id/bitstream/123456789/.../4/Chapter%20II.pdf](http://repository.usu.ac.id/bitstream/123456789/.../4/Chapter%20II.pdf). 2009
- Bhasin, Harsh, dik. "Black Box Testing based on Requirement Analysis and Design Specifications". *International Journal of Computer Applications*, vol. 87 no.18 (February 2014). <http://research.ijcaonline.org/volume87/number18/pxc3894024.pdf> (Diakses 13 Februari 2016).
- Irianto, Djoko Pekik. *Panduan Gizi Lengkap Keluarga dan Olahragawan*. Yogyakarta : ANDI, 2007.
- Jogiyanto. *Analisis dan Desain Sistem Informasi*. Yogyakarta: Penerbit Andi, 2005.
- Lukmanul. [repository.usu.ac.id/bitstream/123456789/16955/2/Reference.pdf](http://repository.usu.ac.id/bitstream/123456789/16955/2/Reference.pdf) : *Website, 2004)*

- Medkes. *www.medkes.com › Kalkulator Kesehatan, 2013.*
- Munawar. “*materionline7tw.blogspot.com/2011/08/uml-contoh-use-case.html*”, 2005.
- Nicki . *nickizoner.blogspot.com/2013/06/mengenal-use-case-diagram.html* dengan judul “*Mengenal Use case Diagram*”, 2013.
- Nugroho, Adi. *Analisis dan Perancangan Sistem Informasi dengan Metodologi Berorientasi Objek*. Bandung : Informatika, 2005.
- Oates, Briony J. *Researching Information Systems and Computing*. London : SAGE Publication Ltd, 2005.
- Pamungkas. *Skripsi yang berjudul “ Aplikasi Panduan Gizi Sembang menggunakan perhitungan harris benedict”*, 2016.
- Pardosi. *Desain web dinamis menggunakan macromedia*, repository.usu.ac.id/bitstream/123456789/.../4/Chapter%20II.pdf, 2004.
- Permenkes. *peraturan perundang-undangan Pemerintah Nomor 78 Tahun 2013 yang bertugas menentukan kebutuhan asupan gizi*.
- Pi-Sunver, F.X. *Modern Nutrition In Health and Disease*, VIIIth ed. Tokyo: Lea & Febiger, 1994.
- Proverawati, Atikah dan Siti Asfuah. *Gizi untuk Kebidanan*. Yogyakarta: Nuha Medika, 2009.
- Pusat Data dan informasi Kementrian Kesehatan RI. *infoDatin : Situasi dan Analisis Gizi*, 2015.
- Rosa, dan M. Shalahuddin. *Modul Pembelajaran Rekayasa Perangkat Lunak (Terstruktur dan Berorientasi Objek)*. Bandung: Penerbit Modula, 2011.
- Shihab, M. Quraish. *Tafsir Al Misbah: Pesan, Kesan dan Keserasian Al-Quran*. Jakarta: Lentera Hati, 2009.

- Sidik. *Dalam buku Pemrograman Web dan PHP*. Bandung: Penerbit Informatika, 2014.
- Sutabri, Tata. *Analisa Sistem Informasi*. Edisi Pertama. Yogyakarta: Andi, 2004.
- Sutarman. *repository.usu.ac.id/bitstream/123456789/.../3/Chapter%20II.pdf : PHP, 2003*.
- Supariasa, Bakri, dkk. *Penilaian Status Gizi*. Jakarta: Fajar, 2012.
- Sulistijani, Dina Agoes dan Maria Poppy Herlianty. *Menjaga Kesehatan Bayi & Balita*. Jakarta: Puspa Swara, 2013.
- Toha. *Skripsi yang berjudul "Sistem Pendukung keputusan menentukan kecukupan gizi bayi menggunakan logika fuzzy Sugeno"*, 2014.
- Wignjosoebroto, Sritomo. *Ergonomi Studi Gerak dan Waktu*. Surabaya: Guna Widya, 2008.

## RIWAYAT HIDUP PENULIS



**Siti Hasliza** dilahirkan di Tawau pada tanggal 02 Februari 1995, merupakan anak kedua dari tiga bersaudara dari Bapak Abdul Halim dan Ibu Sri Harnaningsih Pendidikan Sekolah Dasar di SDN 004 Tarakan tahun 2004-2009, Sekolah Menengah Pertama (SMP) di MTS N tahun 2009-2011 serta Sekolah Menengah Atas (SMA) di SMA Negeri 2 Watansoppeng 2011-2013. Setelah lulus Sekolah Menengah Atas tahun 2013 penulis melanjutkan pendidikan kejenjang yang lebih tinggi yaitu Universitas dan diterima dan terdaftar sebagai Mahasiswa Angkatan ke-3 Jurusan Sistem Informasi, Fakultas Sains dan Teknologi, Universitas Islam Negeri Alauddin Makassar.