

**PENGARUH PROMOSI TERHADAP MINAT KUNJUNG
PEMUSTAKA DI PERPUSTAKAAN UTSMAN BIN AFFAN
UNIVERSITAS MUSLIM INDONESIA (UMI) MAKASSAR**



SKRIPSI

Diajukan untuk Memenuhi Salah Satu Syarat Meraih Gelar
Sarjana Ilmu Perpustakaan pada Prodi Ilmu Perpustakaan
Fakultas Adab dan Humaniora
UIN Alauddin Makassar

Oleh:

ABDUL FATTAH
NIM. 40400113055

**FAKULTAS ADAB DAN HUMANIORA
UIN ALAUDDIN MAKASSAR
2017**

PERSETUJUAN PEMBIMBING

Pembimbing penulisan skripsi saudara Nama: **Abdul Fattah** NIM: **40400113055**, Mahasiswa Jurusan Ilmu Perpustakaan pada Fakultas Adab dan Humaniora Universitas Islam Negeri Alauddin Makassar, setelah dengan seksama meneliti dan mengoreksi skripsi yang bersangkutan dengan judul "**Pengaruh Promosi Terhadap Minat Kunjung Pemustaka di Perpustakaan Utsman Bin Affan Universitas Muslim Indonesia (UMI) Makassar**". Memandang bahwa skripsi telah memenuhi syarat-syarat ilmiah dan dapat disetujui untuk diajukan ke sidang *munaqasyah*.

Demikian persetujuan ini diberikan untuk diproses lebih lanjut.

Samata, 19 Juni 2017

Pembimbing I

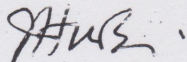

Sitti Husaebah Patta, S.Ag., S.S., M.Hum.
NIP:19711605 199903 2 002

Pembimbing II

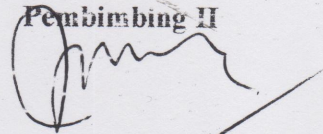

Drs. Lamang Ahmad, M.Si.
NIP: 19650301 199903 1 015

PENGESAHAN SKRIPSI

Skripsi yang berjudul, "Pengaruh Promosi Terhadap Minat Kunjung Pemustaka Di Perpustakaan Utsman Bin Affan Universitas Muslim Indonesia Makassar", yang disusun oleh saudari Abdul Fattah NIM: 40400113055, Mahasiswa Jurusan Ilmu Perpustakaan pada Fakultas Adab dan Humaniora UIN Alauddin Makassar, telah disetujui dan dipertahankan dalam sidang *Munaqasyah* yang diselenggarakan pada hari Rabu 12 Juli 2017 M, dinyatakan telah dapat diterima sebagai salah satu syarat untuk memperoleh gelar sarjana Ilmu Perpustakaan (S.I.P) pada Fakultas Adab dan Humaniora UIN Alauddin Makassar, (dengan beberapa perbaikan).

Makassar, 18 Juli 2017 M.

DEWAN PENGUJI

Ketua	: Dr. Abd. Rahman R.,M.Ag	(.....)
Sekretaris	: Hj. Khaerun Nisa Nuur, S.S.,M.Pd.I.	(.....)
Penguji I	: Dr. H.M. Dahlan M, M.Ag.	(.....)
Penguji II	: Saenal Abidin, S.IP.,M.Hum.	(.....)
Pembimbing I	: Sitti Husaebah Pattah, S.Ag.,S.S.,M.Hum.	(.....)
Pembimbing II	: Drs. Lamang Ahmad, M.Si.	(.....)

Diketahui oleh :

Dekan Fakultas Adab dan Humaniora
UIN Alauddin Makassar

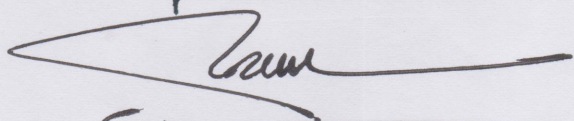

Dr. H. Barsihannor, M. Ag.
Nip. 19691012 199603 1 003

KATA PENGANTAR

Dengan menyebut nama Allah yang Maha pengasih dan Maha penyayang. Tiada kata yang paling indah selain ucapan puji syukur atas segala rahmat dan karunia Allah Swt. karena penulis telah menyelesaikan skripsi dengan judul “Pengaruh Promosi terhadap Minat Kunjung Pemustaka di Perpustakaan Utsman Bin Affan UMI Makassar” shalawat serta salam semoga tetap tercurahkan kepada sang revolusioner islam sejati Nabi Muhammad Saw. beserta sahabat sampai kepada para pengikutnya yang senantiasa istiqomah sampai akhir zaman.

Penulis menyadari bahwa, dalam proses penyusunan skripsi ini banyak mendapatkan bimbingan dan bantuan, baik moral maupun material dari berbagai pihak. Oleh karena itu penulis ingin mengucapkan banyak terima kasih atas bantuan yang diberikan sehingga penulis dapat menyelesaikan skripsi ini.

Secara istimewa, penghargaan dan ucapan terima kasih yang tulus kepada orang tua tercinta Ayahanda Syarifuddin dan Ibunda Judda dan ketiga kakak saya Hasmawati, Agus Salim dan Sabriana, terima kasih telah memberikan kasih sayang, terima kasih atas pengorbanannya, terima kasih atas jerih payah dan cucuran keringat, dukungan, kepercayaan dan segala do'anya dan terima kasih yang tak terhingga.

Atas dukungan, arahan dan bantuan dari berbagai pihak, perkenankanlah penulis menyampaikan rasa hormat penghargaan serta ucapan dan terima kasih dengan ketulusan hati kepada yang terhormat:

1. Prof. Dr. H. Musafir Pababbari, M.Si selaku rektor Universitas Islam Negeri Alauddin Makassar, beserta wakil rektor I, II, III dan IV UIN Alauddin Makassar.
2. Dr. H. Barsihannor, M.Ag, selaku Dekan beserta Wakil Dekan I Dr. Abd. Rahman R, M. Ag. Bidang Akademik, Wakil Dekan II Dr.

- Syamsam Syukur, M. Ag. Bidang Administrasi Umum, dan Wakil Dekan III Dr. Abd. Muin, M. Hum. Bidang Kemahasiswaan dan Kerjasama Fakultas Adab dan Humaniora UIN Alauddin Makassar.
3. A. Ibrahim, S.Ag., SS., M.Pd. selaku ketua jurusan dan Himayah, S.Ag., S.S., M. MIMS selaku sekretaris jurusan Fakultas Adab dan Humaniora UIN Alauddin Makassar.
 4. Sitti Husaebah Pattah, S.Ag.,SS., M.Hum. Selaku pembimbing I, dan Drs. Lamang Ahmad, M.Si. selaku pembimbing II yang banyak meluangkan waktunya untuk memberikan bimbingan, petunjuk, nasehat dan motivasi hingga terselesaikannya penulisan skripsi ini.
 5. Dr. H. M. Dahlan M. M. Ag. selaku penguji I dan Saenal Abidin S. IP.,M. Hum. Selaku penguji II . Terima kasih atas masukan dan nasehat yang diberikan hingga terselesaikannya penulisan skripsi ini.
 6. Dr. Ir. H. Abd. Karim Hadi, M. Sc. selaku Kepala Perpustakaan Utsman Bin Affan, Drs. Thalhah Achmad, M.M. selaku Kabag. Pengembangan & IT dan Drs. Surur Putuhena, M.M. selaku Kabag. Tata Usaha serta pustakawan Perpustakaan Utsman Bin Affan
 7. Para Dosen Fakultas Adab dan Humaniora UIN Alauddin Makassar, dengan segala jerih payah dan ketulusan, membimbing dan memandu perkuliahan sehingga memperluas wawasan keilmuan penulis.
 8. Para Staf Tata Usaha di lingkungan Fakultas Adab dan Humaniora UIN Alauddin Makassar yang telah banyak membantu penulis dalam penyelesaian administrasi selama perkuliahan dan penyelesaian skripsi ini.
 9. Kepala Perpustakaan Pusat dan Perpustakaan Fakultas Adab dan Humaniora UIN Alauddin Makassar dan segenap stafnya yang telah menyiapkan literatur dan memberikan kemudahan untuk dapat

memanfaatkan perpustakaan secara maksimal sehingga skripsi ini dapat terselesaikan.

10. Kepada sahabat-sahabatku: Hamasah: Wahyu, Arif, Mail, Radul dan Syahrul dan Pansus Perpustakaan Fakultas Adab dan Humaniora yang telah memberikan motivasi dan semangat selama kuliah dan masukan-masukan serta nasihat-nasihatnya dalam penyelesaian skripsi ini terima kasih untuk semuanya.
11. Buat teman-teman seperjuangan Angkatan 2013 terkhusus AP 3/4 Jurusan Ilmu Perpustakaan Fakultas Adab dan Humaniora UIN Alauddin Makassar yang sama-sama berjuang dibangku kuliah sampai lulus.
12. Teman-teman KKN angkatan 53, khususnya posko Panaikang Desa Bontolerung Kec. Tinggi Moncong Kab. Gowa yang telah banyak melukis kenangan indah selama dua bulan.
13. Semua pihak yang tidak dapat disebut satu persatu yang telah membantu sampai terselesainya skripsi ini, Terima Kasih atas segalanya.

Ahirnya penulis berharap skripsi ini semoga bermanfaat dan kepada Allah Swt. jualah penulis panjatkan doa, semoga bantuan dan ketulusan yang telah diberikan senantiasa bernilai ibadah di sisi Allah SWT. dan mendapat pahala yang berlipat ganda. Amin.

Samata, 4 Juli 2017

Penulis

Abdul Fattah

DAFTAR ISI

KATA PENGANTAR	i
DAFTAR ISI.....	iv
DAFTAR TABEL.....	vi
DAFTAR DIAGRAM.....	vii
ABSTRAK	viii
BAB I PENDAHULUAN.....	1
A. Latar Belakang Masalah.....	1
B. Rumusan Masalah	6
C. Hipotesis	6
D. Definisi Operasional dan Ruang Lingkup Penelitian.....	7
E. Tujuan Penelitian	10
F. Kegunaan Penelitian	10
G. Sistematika Penulisan	11
BAB II KAJIAN TEORITIS.....	13
A. Promosi Perpustakaan	13
1. Pengertian Promosi Perpustakaan	13
2. Jenis-jenis Promosi Perpustakaan	17
3. Kebijakan Promosi dalam Peningkatan Promosi Perpustakaan.....	18
4. Tujuan Promosi Perpustakaan.....	25
B. Minat Kunjung Pemustaka.....	27
1. Pengertian Minat Kunjung Pemustaka.....	27
2. Tingkat Kunjungan Pemustaka	29
3. Tujuan Berkunjung	29
BAB III METODOLOGI PENELITIAN.....	31
A. Jenis Penelitian.....	31
B. Lokasi dan Waktu Penelitian	31

1. Lokasi Penelitian.....	31
2. Waktu Penelitian.....	38
C. Populasi dan Sampel.....	38
1. Populasi.....	38
2. Sampel.....	38
D. Metode Pengumpulan Data.....	40
1. Metode Observasi.....	40
2. Kuesioner (Angket).....	40
3. Metode Dokumentasi.....	41
E. Instrumen Penelitian.....	41
F. Variabel Penelitian.....	42
G. Uji Validitas dan Uji Reliabilitas.....	43
1. Uji Validitas.....	43
2. Uji Reliabilitas Data.....	45
H. Teknik Pengolahan dan Analisis Data.....	46
1. Uji Korelasi.....	47
2. Uji Regresi.....	48
BAB IV HASIL DAN PEMBAHASAN.....	49
A. Strategi Promosi di Perpustakaan Utsman Bin Affan Universitas Muslim Indonesia Makassar.....	51
B. Minat Kunjung Pemustaka di Perpustakaan Utsman Bin Affan Universitas Muslim Indonesia Makassar.....	63
C. Pengaruh Promosi terhadap Minat Kunjung Pemustaka di Perpustakaan Utsman Bin Affan Universitas Muslim Indonesia Makassar.....	78
BAB V PENUTUP.....	84
A. Kesimpulan.....	84
B. Saran.....	85
DAFTAR PUSTAKA.....	86
LAMPIRAN.....	89

DAFTAR TABEL

Tabel 1 : Pengunjung tahun 2016 Perpustakaan Utsman Bin Affan.....	5
Tabel 2 : Pejabat Struktural.....	34
Tabel 3 : Jenis Koleksi Perpustakaan.....	37
Tabel 4 : Variabel Penelitian.....	43
Tabel 5 : Hasil Uji Validitas Variabel (X) Promosi.....	44
Tabel 6 : Hasil Uji Validitas Variabel (Y) Minat Kunjung.....	45
Tabel 7 : Hasil Uji Reliabilitas Variabel (X) Promosi.....	46
Tabel 8 : Hasil Uji Reliabilitas Variabel (Y) Minat Kunjung.....	46
Tabel 9 : Pedoman Korelasi Product Moment.....	47
Tabel 10: Karakteristik Responden Berdasarkan Jenis Kelamin.....	49
Tabel 11: Karakteristik Responden Berdasarkan Tingkat Semester.....	50
Tabel 12: Strategi promosi Perpustakaan Melalui Brosur.....	52
Tabel 13: Strategi promosi Perpustakaan Melalui Poster.....	53
Tabel 14: Strategi promosi Perpustakaan Melalui Spanduk.....	54
Tabel 15: Strategi promosi Perpustakaan Melalui Pameran.....	55
Tabel 16: Strategi promosi Perpustakaan Melalui Iklan.....	56
Tabel 17: Strategi promosi Perpustakaan Melalui Website.....	58
Tabel 18: Strategi promosi Perpustakaan Melalui Facebook.....	59
Tabel 19: Strategi promosi Perpustakaan Melalui Pengenalan Perpustakaan.....	60
Tabel 20: Promosi Perpustakaan Melalui Seminar.....	61
Tabel 21: Total Skor Variabel (X) Promosi.....	62
Tabel 22: Berkunjung untuk Menambah Wawasan dan Pengetahuan.....	64
Tabel 23: Berkunjung karena Motivasi Tiap Individu.....	65
Tabel 24: Berkunjung karena Motivasi dari Dosen.....	66
Tabel 25: Berkunjung karena Menemukan Pengalaman Baru.....	67
Tabel 26: Berkunjung karena Sikap Pustakawan yang Ramah.....	68
Tabel 27: Berkunjung karena Koleksi yang Sesuai Kebutuhan.....	69
Tabel 28: Berkunjung karena Koleksi Unik dan Menarik.....	70
Tabel 29: Berkunjung karena Fasilitas yang Lengkap.....	71
Tabel 30: Berkunjung Minimal 2 Kali dalam Seminggu.....	72
Tabel 31: Berkunjung karena Letak yang Strategis.....	73
Tabel 32: Berkunjung untuk Menyelesaikan Tugas.....	74
Tabel 33: Berkunjung karena Keberagaman Koleksi Hiburan.....	75
Tabel 34: Total Skor Variabel (Y) Minat Kunjung.....	76
Tabel 35: Hasil Uji Korelasi Variabel Penelitian.....	79
Tabel 36: Uji Parsial (t test).....	80
Tabel 37: Uji Koefisien Determinasi (R ²).....	81
Tabel 38: Regresi Linear.....	82

DAFTAR DIAGRAM

Diagram 1: Karakteristik Responden Berdasarkan Jenis Kelamin	50
Diagram 2: Karakteristik Responden Berdasarkan Tingkat Semester	51

ABSTRAK

Nama : Abdul Fattah

Nim : 40400113055

**Judul : Pengaruh Promosi terhadap Minat Kunjung di Perpustakaan
Utsman Bin Affan Universitas Muslim Indonesia (UMI) Makassar**

Skripsi ini membahas tentang pengaruh promosi terhadap minat kunjung pemustaka di Perpustakaan Utsman Bin Affan UMI Makassar. Rumusan masalah dari penelitian ini yaitu bagaimana strategi promosi di Perpustakaan Utsman Bin Affan UMI Makassar? Bagaimana minat kunjung pemustaka di Perpustakaan Utsman Bin Affan UMI Makassar? dan seberapa besar pengaruh promosi terhadap minat kunjung pemustaka di Perpustakaan Utsman Bin Affan UMI Makassar?.

Tujuan penelitian ini adalah untuk mengetahui jenis Strategi promosi yang berhasil diterapkan di Perpustakaan Utsman Bin Affan Universitas Muslim Indonesia (UMI) Makassar, Untuk mengetahui minat kunjung pemustaka atau (Mahasiswa) di Perpustakaan Utsman Bin Affan Universitas Muslim Indonesia (UMI) Makassar dan Untuk mengetahui seberapa besar pengaruh promosi terhadap minat kunjung pemustaka di Perpustakaan Utsman Bin Affan Universitas Muslim Indonesia (UMI) Makassar.

Jenis penelitian yang digunakan adalah penelitian asosiatif dengan pendekatan kuantitatif. Populasi dalam penelitian ini adalah Mahasiswa UMI Makassar yang berkunjung selama tahun 2016 sebanyak 5562 pemustaka sedangkan sampel penelitian menggunakan rumus *slovin* dengan teknik *accidental Sampling* diperoleh 98 responden. Data dikumpulkan dengan menggunakan kuesioner yang dibagikan langsung kepada responden.

Hasil penelitian ini menunjukkan penilaian 98 responden untuk strategi promosi perpustakaan sebesar 3.307 termasuk dalam kategori baik dengan rentang skor (882 – 3.528). Nilai 3.307 termasuk dalam interval penilaian baik dan mendekati sangat baik. Jenis promosi yang paling berhasil adalah pengenalan perpustakaan pada mahasiswa baru dengan rata-rata 51 responden atau (52%) menyatakan telah mengenal Perpustakaan Utsman Bin Affan UMI Makassar saat mahasiswa baru. Berdasarkan penilaian 98 responden, nilai minat kunjung pemustaka sebesar 4.410 termasuk dalam kategori baik dengan rentang skor (1.174 - 4704). Nilai 4.410 termasuk dalam interval penilaian baik dan mendekati sangat baik. Item pernyataan yang paling berhasil menarik minat kunjung pemustaka adalah berkunjung untuk menambah wawasan dan pengetahuan dengan rata-rata 60 responden atau (61,2%) menjawab sangat setuju. pengaruh promosi (X) terhadap minat kunjung (Y) di Perpustakaan Utsman Bin Affan UMI Makassar adalah kuat dengan nilai *korelasi pearson* pengaruh sebesar 0,692. Artinya nilai korelasi berada di interval 0,60 – 0,799.

BAB I

PENDAHULUAN

A. Latar Belakang Masalah

Pada dasarnya pemustaka akan mengunjungi perpustakaan jika ada rasa ketertarikan, yang dimaksud ketertarikan bisa diartikan sebagai ketertarikan pada tempat (lokasi), koleksi, layanan, sarana dan prasarana perpustakaan dan seterusnya. Rasa tertarik akan berubah menjadi senang jika kebutuhan pemustaka terpenuhi, sehingga dengan terpenuhinya kebutuhan akan menimbulkan rasa senang dan kepuasan, maka pemustaka akan berkunjung lagi. Sarana yang efektif yaitu dengan promosi.

Dengan adanya promosi diharapkan mahasiswa dapat mengenal lebih dekat perpustakaan, pada akhirnya mahasiswa akan menjadi pemustaka yang giat dalam memanfaatkan jasa perpustakaan. Sebaliknya, perpustakaan yang tidak mengadakan promosi, akan mengakibatkan perpustakaan tidak dikenal oleh masyarakat atau mahasiswa. Sehingga fungsi perpustakaan sebagai sumber informasi tidak akan terlaksana. Promosi adalah langkah praktis yang dapat dilakukan untuk meningkatkan minat kunjung serta pemanfaatan perpustakaan (Darmono, 2007: 207). Selanjutnya Solfianida dan Marlina (2012: 207) dengan adanya promosi, keberadaan perpustakaan mudah diketahui sehingga masyarakat akan menggunakan perpustakaan, mengetahui koleksi yang dimiliki, mengenal jenis-jenis layanan yang tersedia serta manfaat yang akan diperoleh oleh

pemustaka. Dengan demikian, masyarakat atau mahasiswa dapat tertarik mengunjungi dan memanfaatkan koleksi perpustakaan secara berkesinambungan.

Dalam agama Islam, kegiatan promosi telah lama dilakukan, baik itu dari para nabi, sahabat, *Tabi-tabi'in*, ulama sampai kepada generasi muslim saat ini. Islam mengenal kegiatan promosi dengan istilah dakwah, yang memiliki arti mengajak. Dakwah dalam bahasa Arab berasal dari kata (*da'a yad'u, da'watan*), berarti menyeru, memanggil, mengajak, menjamu Atau kata *da'a, yad'u, duaan, da'wahu*, berarti menyeru akan dia (Muliadi, 2013: 9) . Banyak ayat-ayat al-Qur'an yang menjelaskan pentingnya kegiatan dakwah atau promosi, salah satunya terdapat pada Q.S Al-Imran/3:104

وَلْتَكُنْ مِنْكُمْ أُمَّةٌ يَدْعُونَ إِلَى الْخَيْرِ وَيَأْمُرُونَ بِالْعُرْفِ وَيَنْهَوْنَ عَنِ الْمُنْكَرِ
 وَأُولَئِكَ هُمُ الْمُفْلِحُونَ

Artinya:

Dan hendaklah ada di antara kamu segolongan umat yang mengajak kepada kebajikan, menyeru kepada yang makruf dan mencegah dari yang munkar, merekalah orang-orang yang beruntung. (Tafsir al Misbah, Q.S. Al-Imran/104).

Ayat di atas menjelaskan bahwa Allah Swt. memerintahkan orang yang beriman untuk menempuh jalan luas dan lurus serta mengajak orang lain menempuh jalan kebajikan dan makruf (Shihab, 2009: 208).

Dari ayat di atas Allah Swt. menghendaki agar manusia di atas muka bumi ini saling mengingatkan atau mengajak kepada kebaikan, menyuruh berbuat makruf (perbuatan mendekatkan diri kepada Allah) dan mencegah dari yang munkar (perbuatan yang menjauhkan diri dari Allah). Hubungan dari ayat di atas

dengan judul penelitian ini adalah peneliti mengambil kata “menyeru”. Menyeru dapat berupa langsung atau tidak langsung. Demikian halnya mempromosikan perpustakaan, ada secara langsung seperti, seminar dan lomba-lomba dan tidak langsung melalui brosur atau media sosial dan lain-lain.

Berdasarkan Peraturan Pemerintah Republik Indonesia No. 24 Tahun 2014 tentang pelaksanaan Undang-Undang No. 43 Tahun 2007 mengenai perpustakaan, pada pasal 30 ayat 1 bahwa promosi pelayanan perpustakaan dilakukan untuk meningkatkan citra perpustakaan dan mengoptimalkan penggunaan perpustakaan serta meningkatkan budaya kegemaran membaca masyarakat, promosi pelayanan perpustakaan dilakukan secara berkesinambungan. (Republik Indonesia, 2014: 15). Oleh sebab itu, promosi penting dilakukan dalam meningkatkan citra perpustakaan, sehingga pemustaka akan lebih giat berkunjung lagi ke perpustakaan.

Beberapa hasil penelitian mengungkapkan bahwa kegiatan promosi di perpustakaan sangat berpengaruh pada minat kunjung pemustaka. Seperti penelitian yang dilakukan Bilanay (2016 :5) mengenai manfaat promosi dalam meningkatkan minat kunjung, menyatakan bahwa kegiatan promosi di UPT Perpustakaan Universitas Sam Ratulangi sangat bermanfaat dan menentukan jumlah kunjungan pemustaka serta sikap pustakawan dalam melayani menjadi faktor penting dalam mendorong pemustaka untuk berkunjung. selanjutnya penelitian yang dilakukan oleh Habir (2015 :169), mengemukakan bahwa pengaruh promosi terhadap minat kunjung pemustaka di Perpustakaan STIKES Mega Rezky Makassar sangat kuat, karena memperoleh nilai R sebesar 0.648,

artinya promosi perpustakaan memberikan pengaruh yang kuat terhadap minat kunjung pemustaka. Dengan nilai minat kunjung sebesar 79,05% dari 255 responden, artinya minat kunjung pemustaka sangat besar. Di tempat lain, penelitian yang dilakukan Waas dkk. (2016 :13) mengenai promosi program studi ilmu perpustakaan, hasil dari penelitian tersebut membuktikan bahwa peran promosi sangat berpengaruh dan dapat mempengaruhi sehingga informan tertarik pada informasi yang disampaikan tentang program studi ilmu perpustakaan dengan promosi secara langsung, kunjungan, sosialisasi, kegiatan-kegiatan kampus PPM-PKL yang dapat membuat mereka ketahui secara langsung, sehingga antusias masyarakat untuk masuk program studi ilmu perpustakaan semakin meningkat.

Sementara itu, penelitian yang dilakukan Afriani dan Yunaldi (2012 :15), menyatakan bahwa tingkat pengunjung Perpustakaan Umum Kota Solok tidak mengalami kenaikan karena kegiatan promosi tidak efektif. Dari beberapa hasil penelitian tersebut membuktikan bahwa kegiatan promosi yang diadakan di perpustakaan sangat berpengaruh terhadap minat kunjung pemustaka.

Perpustakaan Utsman Bin Affan UMI Makassar adalah perpustakaan perguruan tinggi yang dimiliki oleh Universitas Muslim Indonesia (UMI) Makassar, perpustakaan ini telah menyediakan berbagai bentuk promosi untuk menarik minat kunjung pemustakanya seperti; pengenalan perpustakaan pada mahasiswa baru, Leaflet/Brosur, Pamflet/Spanduk, Pameran, Lomba, seminar, media sosial (*Facebook*), Website Perpustakaan serta melalui media elektronik seperti: televisi dan radio. Namun berdasarkan observasi yang dilakukan peneliti

menemukan minat kunjung pemustaka di Perpustakaan Utsman Bin Affan UMI Makassar relatif rendah, dikaitkan dengan data jumlah pengunjung pada tahun 2016.

Tabel 1
Pengunjung Tahun 2016
Perpustakaan Utsman Bin Affan UMI Makassar

BULAN	PENGUNJUNG
Januari	518
Februari	558
Maret	831
April	675
Mei	520
Juni	438
Juli	99
Agustus	295
September	274
Oktober	551
November	407
Desember	396
Total	5562

(sumber: Perpustakaan Utsman Bin Affan UMI)

Dari data di atas jumlah pengunjung selama tahun 2016 sebanyak 5562 pemustaka dari 23.556 Mahasiswa UMI Makassar, jika dirata-ratakan jumlah pengunjung setiap harinya hanya sebanyak 23 (0.04 %) pemustaka dari total Mahasiswa UMI Makassar.

Oleh sebab itu, perlu ada pengukuran yang mendalam untuk mengetahui seberapa besar pengaruh minat kunjung pemustaka terhadap pelaksanaan kegiatan promosi di Perpustakaan Utsman Bin Affan Universitas Muslim Indonesia (UMI) Makassar, maka penulis tertarik melakukan penelitian dengan judul "Pengaruh Promosi Terhadap Minat Kunjung Pemustaka di Perpustakaan Utsman Bin Affan Universitas Muslim Indonesia (UMI) Makassar"

B. Rumusan Masalah

Berdasarkan latar belakang permasalahan di atas, maka rumusan masalahnya adalah:

1. Bagaimana strategi Promosi di Perpustakaan Utsman Bin Affan Universitas Muslim Indonesia (UMI) Makassar?
2. Bagaimana minat kunjung Pemustaka di Perpustakaan Utsman Bin Affan Universitas Muslim Indonesia (UMI) Makassar?
3. Seberapa besar Pengaruh Promosi terhadap Minat Kunjung Pemustaka di Perpustakaan Utsman Bin Affan Universitas Muslim Indonesia (UMI) Makassar?

C. Hipotesis

Hipotesis adalah dugaan atau jawaban sementara dari penulis terhadap hal yang diteliti. Hal tersebut sesuai dengan yang dijelaskan Prasetyo (2012: 76) hipotesis merupakan preposisi yang akan di uji keberlakuannya, atau merupakan suatu jawaban sementara atas pertanyaan penelitian. Selanjutnya menurut Sugiyono (2014: 64) hipotesis merupakan jawaban sementara terhadap rumusan masalah penelitian, dimana rumusan masalah penelitian telah dinyatakan dalam bentuk kalimat pertanyaan. Dikatakan sementara, karena jawaban yang diberikan baru didasarkan pada teori yang relevan, belum didasarkan pada fakta-fakta empiris yang diperoleh melalui pengumpulan data. Jadi hipotesis dapat dinyatakan sebagai jawaban teoritis terhadap rumusan masalah penelitian, belum jawaban yang empirik dengan data. Selanjutnya hipotesis tersebut akan diuji penulis

dengan menggunakan pendekatan kuantitatif. Hipotesis terbagi atas dua macam, yaitu:

1. Hipotesis Alternatif (H_1)

Hipotesis Alternatif menyatakan adanya pengaruh antara variabel X terhadap Y atau terdapat perbedaan antara dua kelompok. H_1 : “ada pengaruh promosi perpustakaan terhadap minat kunjung pemustaka di Perpustakaan Utsman Bin Affan Universitas Muslim Indonesia”.

2. Hipotesis Nol (H_0)

Hipotesis nol menyatakan tidak adanya pengaruh antara variabel X terhadap Y atau tidak adanya perbedaan antara dua kelompok. H_0 : “tidak adanya pengaruh promosi terhadap minat kunjung pemustaka di Perpustakaan Utsman Bin Affan Universitas Muslim Indonesia”.

Adapun hipotesis dari penelitian ini, yaitu Hipotesis Nol (H_0)

“ Tidak terdapat pengaruh promosi terhadap minat kunjung di Perpustakaan Utsman Bin Affan Universitas Muslim Indonesia (UMI) Makassar”.

D. Definisi Operasional dan Ruang Lingkup Penelitian

- 1. Definisi Operasional**

Untuk menghindari terjadinya kekeliruan penafsiran pembaca terhadap variabel penelitian dalam judul ini, maka penulis memberi pengertian yang diperlukan untuk mendefinisikan variabel tersebut secara operasional sebagai berikut :

- a. Pengaruh yang dimaksud dalam penelitian ini adalah daya yang ada atau timbul (orang atau benda) yang ikut membentuk watak, kepercayaan atau perbuatan seseorang. Dalam hal ini, pengaruh atau akibat yang timbul dari promosi yang diadakan di Perpustakaan Utsman Bin Affan Universitas Muslim Indonesia (UMI) Makassar terhadap minat kunjung pemustakanya.
- b. Promosi yang dimaksud dalam penelitian ini adalah jenis-jenis kegiatan layanan promosi yang terdapat di Perpustakaan Utsman Bin Affan Universitas Muslim Indonesia (UMI) Makassar, seperti: pengenalan perpustakaan pada mahasiswa baru, seminar dan pameran perpustakaan, spanduk dan lain-lain.
- c. Minat kunjung yang dimaksud dalam penelitian ini adalah keinginan pemustaka untuk berkunjung ke perpustakaan. Selanjutnya pemustaka yang ada dibatasi hanya mahasiswa UMI yang berkunjung di Perpustakaan Utsman Bin Affan Universitas Muslim Indonesia (UMI) Makassar.

Adapun pengaruh promosi terhadap minat kunjung pemustaka di Perpustakaan Utsman Bin Affan Universitas Muslim Indonesia (UMI) Makassar yang dimaksud adalah pengaruh atau akibat yang timbul dari kegiatan promosi yang diadakan di Perpustakaan Utsman Bin Affan UMI Makassar untuk membuat pemustaka tertarik berkunjung dan memanfaatkan jasa layanan perpustakaan.

2. Ruang Lingkup Penelitian

Penelitian ini dibatasi pada tinjauan secara empiris tentang seberapa besar pengaruh layanan promosi terhadap minat kunjung pemustaka di Perpustakaan Utsman Bin Affan Universitas Muslim Indonesia (UMI) Makassar. Objek dalam penelitian ini adalah Mahasiswa UMI yang berkunjung di Perpustakaan Utsman Bin Affan Universitas Muslim Indonesia (UMI) Makassar. Terdiri dari beberapa indikator, yaitu:

a. Adanya ketertarikan terhadap perpustakaan, seperti:

- 1) Motivasi tiap individu
- 2) Dilayani dengan baik
- 3) Koleksi yang dimiliki
- 4) Fasilitas

b. Intensitas kunjungan

- 1) Jumlah kunjungan
- 2) Jarak
- 3) Tugas
- 4) Hiburan

Subjek dalam penelitian ini adalah jenis-jenis kegiatan Promosi yang ada di Perpustakaan Utsman Bin Affan Universitas Muslim Indonesia (UMI) Makassar. Terdiri dari beberapa indikator, yaitu:

a. Jangkauan promosi, seperti:

- 1) Brosur/Leaflet
- 2) Spanduk/Poster

- 3) Pameran
- b. Kuantitas penayangan di media promosi, seperti:
 - 1) Iklan perpustakaan
 - 2) Website perpustakaan
 - 3) Media sosial (*Facebook*)
- c. Kualitas penyampaian pesan, seperti:
 - 1) Pengenalan perpustakaan pada mahasiswa baru (*User Education*)
 - 2) Seminar perpustakaan

E. Tujuan Penelitian

1. Untuk mengetahui Strategi promosi di Perpustakaan Utsman Bin Affan Universitas Muslim Indonesia (UMI) Makassar
2. Untuk mengetahui minat kunjung pemustaka di Perpustakaan Utsman Bin Affan Universitas Muslim Indonesia (UMI) Makassar
3. Untuk mengetahui seberapa besar pengaruh promosi terhadap minat kunjung pemustaka di Perpustakaan Utsman Bin Affan Universitas Muslim Indonesia (UMI) Makassar

F. Kegunaan Penelitian

Dengan dilakukannya penelitian ini diharapkan mampu memberikan manfaat sebagai berikut:

1. Kegunaan secara Ilmiah

Skripsi ini diharapkan menjadi acuan, masukan, dan perbandingan bagi teman-teman mahasiswa yang ingin melakukan penelitian selanjutnya.

2. Kegunaan secara Praktis

- a) Bagi perpustakaan, sebagai masukan dalam melakukan promosi perpustakaan untuk upaya meningkatkan minat kunjung pemustaka dan pelayanan jasa informasi perpustakaan serta sebagai dasar untuk menentukan kebijakan pengembangan perpustakaan di masa yang akan datang.
- b) Bagi peneliti, semoga penelitian ini bermanfaat untuk mengasah pengetahuan penulis mengenai teori-teori ilmu perpustakaan yang di dapat dalam bangku perkuliahan

G. Sistematika Penulisan

Skripsi ini terdiri dari lima bab, tiap bab dibahas dalam beberapa sub bab. Secara garis besar dapat dijelaskan sebagai berikut:

Bab satu berisi pendahuluan, yang terdiri dari latar belakang masalah, rumusan masalah, hipotesis, definisi operasional dan ruang lingkup penelitian, tujuan penelitian, manfaat penelitian, dan sistematika penulisan.

Bab dua berisi tinjauan teoritis tentang pengaruh layanan promosi terhadap minat kunjung pemustaka di perpustakaan, didalamnya membahas tentang pengertian-pengertian promosi, tujuan, fungsi maupun kebijakan promosi perpustakaan. Pengertian minat kunjung dan faktor-faktor yang mampu mendorong minat kunjung pemustaka.

Bab tiga berisi tentang metodologi penelitian, yang terdiri dari jenis penelitian, lokasi dan waktu penelitian diantaranya gambaran umum Perpustakaan Utsman Bin Affan Universitas Muslim Indonesia (UMI) Makassar tentang sejarah

singkat berdirinya Perpustakaan Utsman Bin Affan Universitas Muslim Indonesia (UMI) Makassar, populasi dan sampel, metode pengumpulan data, instrument penelitian, dan teknik pengolahan dan analisis data.

Bab empat berisi hasil penelitian dan pembahasan, penjelasan tentang hasil penelitian dan pembahasan berupa deskripsi data dan analisa data.

Bab lima merupakan penutup yang berisi tentang kesimpulan hasil penelitian dan saran.

BAB II

KAJIAN TEORITIS

A. Promosi Perpustakaan

1. Pengertian Promosi Perpustakaan

Promosi merupakan bagian dari manajemen pemasaran, yang terbagi menjadi lima konsep, yaitu: produksi, produk, penjualan, promosi dan pemasaran berwawasan sosial. Menurut Shinta (2011: 2) Manajemen pemasaran adalah suatu proses dan manajerial yang membuat individu atau kelompok mendapatkan apa yang mereka butuhkan dan inginkan dengan menciptakan, menawarkan dan mempertukarkan produk yang bernilai kepada pihak lain atau segala kegiatan yang menyangkut penyampaian produk atau jasa mulai dari produsen sampai konsumen.

Promosi merupakan kegiatan penting yang ada pada organisasi, apalagi untuk organisasi yang bergerak dalam bidang usaha dan jasa. Bagaimanapun produk atau jasa yang dihasilkan tidak ada gunanya jika tidak diketahui atau dimanfaatkan oleh sebagian konsumen. Promosi adalah mekanisme komunikatif persuasif pemasaran dengan memanfaatkan teknik-teknik hubungan masyarakat (Darmono, 2007: 207).

Promosi adalah setiap kegiatan komunikasi yang bertujuan memperkenalkan produk pelayanan atau ide dengan saluran distribusi (Hernando, 2005: 2). Selanjutnya menurut Lasa HS (2005: 238) promosi adalah bentuk komunikasi untuk memperkenalkan produk (barang dan jasa)

kepada calon pengguna (*customer*) agar mereka itu bersedia membeli atau memanfaatkannya. Menurut Syihabuddin (2003: 260) promosi perpustakaan merupakan forum pertukaran informasi antara organisasi dan konsumen dengan tujuan memberikan informasi tentang produk atau jasa informasi yang disediakan oleh perpustakaan sekaligus membujuk pengguna untuk bereaksi terhadap produk atau jasa yang ditawarkan.

Berdasarkan uraian di atas maka dapat disimpulkan bahwa promosi perpustakaan merupakan suatu kegiatan atau forum pertukaran serta penyebaran informasi antara organisasi dan konsumen di mana forum tersebut bertujuan untuk menginformasikan dan memperkenalkan produk dan jasa yang disediakan oleh perpustakaan serta mengajak pemustaka untuk merespon produk atau jasa yang ditawarkan.

Dalam melakukan promosi perpustakaan, pustakawan dapat menggunakan teknik menulis berita dari seorang wartawan yaitu dengan cara memperhatikan 5 W dan 1 H yang dijelaskan Sudarsana (2007: 42), sebagai berikut:

a. *Who* (Siapa)

Dalam mempromosikan perpustakaan harus jelas siapa yang akan melakukan promosi dan siapa pula yang akan dijadikan sasaran promosi. Yang mempromosikan tentu saja harus staff perpustakaan, tetapi apakah setiap staff perpustakaan akan mampu melakukan promosi dengan baik? Tentu saja tidak, karena staff tersebut harus memenuhi persyaratan tertentu. Dia harus memahami hakikat, fungsi dan peranan perpustakaan.

Dia harus terampil dalam pengolahan teknis, ramah dan pandai melayani, menguasai teknik berkomunikasi, teknik promosi dan cukup berpengalaman.

b. *What* (Apa)

Di sini bisa mencakup:

- 1) Apa promosi itu?
- 2) Apa yang dipromosikan?
- 3) Apa sifat-sifat dari yang dipromosikan?

Pada dasarnya, promosi adalah mengkomunikasikan informasi dari penjual ke pembeli sehingga terjadi proses membujuk, mempengaruhi sikap dan perilaku pembeli. Penjual di perpustakaan adalah staff perpustakaan yang memenuhi persyaratan tertentu. Sedangkan pembeli tidak lain adalah pengguna perpustakaan. Baik yang sudah menjadi pengguna (lama dan baru) maupun masih sebagai calon pengguna. Oleh sebab itu, dalam promosi mereka diberi informasi, diingatkan kembali, dibujuk serta dipengaruhi sikap dan tingkah lakunya dalam kaitan pekerjaannya dengan manfaat dan pemanfaatannya di perpustakaan sehingga lebih memenuhi dan memuaskan kebutuhannya.

Apakah yang dipromosikan di perpustakaan? Tentu saja bukan berwujud benda yang merupakan produk dari suatu industri, melainkan pelayanan atau jasa. Disinilah bedanya, apa yang dijual di perpustakaan sama sekali tidak dapat ditaksir, dilihat, dicicipi ataupun dijamak sebelum dibeli. Paling-paling pengguna hanya dapat mencari petunjuk atau tanda-tanda dari mutu jasa sebelum membelinya.

c. *When* (Kapan)

Kapankah promosi perpustakaan ini paling tepat dilaksanakan? Mengenai waktu pelaksanaan promosi ada beberapa kondisi yang perlu dipertimbangkan. Di sekolah atau di perguruan tinggi, pada saat orientasi siswa atau mahasiswa baru harus dimanfaatkan. Tetapi karena promosi perlu dilakukan setiap saat termasuk kepada pengguna lama maupun calon pengguna yang potensial.

Jika ada kesempatan-kesempatan kondusif untuk berpromosi maka berpromosilah, baik untuk memberitahukan, untuk mengingatkan ataupun menguatkan kesadaran akan fungsi dan kegunaan perpustakaan sesuai dengan kebutuhan mereka masing-masing.

d. *Where* (Di mana)

Tentang tempat pelaksanaan promosi, tentu saja akan berpusat di perpustakaan. Tetapi, akan sangat mungkin dilakukan di luar perpustakaan, tetapi masih tetap berada di lingkungan perpustakaan. Misalnya di sekolah, kampus, di lingkungan lembaga atau perkantoran atau perusahaan tertentu.

e. *Why* (Mengapa)

Pertanyaan ini lebih menyangkut pada latar belakang mengapa kita perlu melakukan promosi di perpustakaan.

f. *How* (Bagaimana)

Pertanyaan ini mengacu pada cara, teknik atau metode promosi. Hal ini mencakup pada kegiatan analisis pasar. Siapa sasaran promosi,

murid, mahasiswa, kelompok tertentu dan masyarakat. Kita perlu mengidentifikasi karakteristik mereka. Apa *demand* atau *want*, *need* mereka masing-masing. Tidak lain tujuannya agar jasa yang diberikan dapat memuaskan kebutuhan mereka dan dapat mencapai *want satisfaction*.

2. Jenis-jenis Promosi Perpustakaan

Promosi perpustakaan adalah aktivitas memperkenalkan perpustakaan dari segi fasilitas, koleksi, jenis layanan dan manfaat yang dapat diperoleh oleh setiap pemustaka. Adapun jenis-jenis atau usaha yang dilakukan untuk mempromosikan perpustakaan menurut Syihabuddin, dkk. (2003: 22) adalah:

a. Penyebaran Brosur

Brosur di buat semenarik mungkin, berisi jenis-jenis layanan yang tersedia, jam buka, jenis koleksi yang dimiliki, fasilitas ruangan, fasilitas teknologi informasi, sejarah perpustakaan, peranan, syarat keanggotaan dan lain-lain. Agar sampai pada masyarakat, brosur dibagikan secara gratis, dikirim ke lembaga-lembaga atau ditempel di lokasi yang strategis.

b. Penyebaran Terbitan atau Publikasi

Selain brosur, sarana promosi perpustakaan dapat juga berupa terbitan atau publikasi tentang perpustakaan dan koleksi. Misalnya bibliografi, daftar buku baru, judul, artikel, resensi buku, laporan kegiatan lembaga dan alangkah baiknya jika ada majalah yang bisa digunakan sebagai sarana komunikasi pustakawan dengan pemustaka.

c. Penerimaan Kunjungan

Tujuan kunjungan biasanya untuk studi banding atau untuk menunjang keberhasilan studi.

d. Pameran Perpustakaan dan *Open House*

Pameran perpustakaan dapat dilakukan dengan menampilkan koleksi yang dimiliki perpustakaan. Misalnya koleksi baru, buku langka, koran langka dan lain-lain. Berbeda dengan pameran yang dapat dilakukan kapan saja, *open house* lebih dikaitkan dengan momen-momen khusus, misalnya hari jadi perpustakaan yang menyuguhkan reorientasi sejarah, fungsi, tujuan, napak tilas perjalanan perpustakaan dan mengingatkan pada masyarakat bahwa perpustakaan tak berarti tanpa dukungan mereka.

3. Kebijakan Promosi dalam Peningkatan Promosi Perpustakaan

Dalam mempromosikan perpustakaan perlu memperhatikan beberapa kebijakan-kebijakan, agar jasa atau layanan yang di promosikan tepat sasaran dan berhasil. Adapun beberapa kebijakan promosi yang harus diperhatikan, sebagai berikut:

a. Strategi Promosi

Strategi Promosi adalah persiapan pertimbangan sebelum, selama dan sesudah melaksanakan promosi dalam bentuk pelayanan yang disesuaikan dengan situasi dan kebutuhan terhadap kelompok pembaca yang harus dilayani. Sedangkan yang dimaksud dengan persiapan dan pertimbangan di sini adalah perlunya diadakan berbagai persiapan-persiapan terutama mengenai tempat, ruangan, petugas, penyediaan bahan, sarana, kondisi dan suasana. Selanjutnya Sudarsana (2007: 47)

mengemukakan beberapa strategi promosi yang harus diperhatikan, sebagai berikut:

1) Lokasi

Walaupun belum ada tempat yang benar-benar memenuhi syarat, harus ada ketentuan jelas di mana pemakai dapat membaca dan meminjam buku. Kalaupun tempat sudah ada diperlukan penunjukan tempat itu. Misalnya memasang papan nama yang jelas digantungkan yang berbunyi "Perpustakaan". Sebaiknya tempat itu terletak di bagian yang mudah dicapai sehingga memudahkan waktu membaca dan meminjam dan mengembalikan buku.

2) Ruang

Ruang harus bersih. Perjalanan atau pergantian udara harus teratur sehingga tidak terasa panas, pengap atau terlalu dingin. Peraturan perabotan, alat rapi, indah dan susunan yang menyenangkan. Sehingga perpustakaan merupakan rumah yang baik

3) Petugas

Hal tersebut dapat dicapai oleh petugas yang mempunyai tanggungjawab dan mencintai pekerjaannya dan selalu berprakarsa mengadakan perubahan dan perbaikan. Lebih sempurna kiranya dalam melakukan segalanya itu ia mempunyai sifat ramah, sabar dan mencintai pemakai, serta sabar akan hakikat tugasnya yaitu mendatangkan pembaca sebanyak-banyaknya.

4) Penyediaan bahan dan sarana

Bahan-bahan perpustakaan yang besar jumlahnya belum tentu menarik pembaca, kalau tidak memenuhi keperluannya. Oleh sebab itu, perlu diusahakan agar pengadaan bahan pustaka diarahkan kepada tujuan untuk memenuhi keperluan pemakai. Sedangkan sarana untuk mencapai bahan yang diperlukan oleh pembaca hendaknya disediakan selengkap mungkin.

b. Langkah-langkah dalam Promosi Perpustakaan

Untuk mensyaratkan jasa perpustakaan, perpustakaan tidak cukup hanya membangun jasa informasi, tetapi juga bagaimana informasi tersebut dapat diserap, disebarluaskan dan dimanfaatkan oleh masyarakat pengguna informasi. Untuk efektivitas informasi tersebut perlu ada cara dalam pengenalan atau promosi perpustakaan, adalah sebagai berikut:

1) Ceramah perpustakaan

Ceramah adalah cara yang baik untuk mendekati masyarakat yang belum mengenal perpustakaan. Ceramah dianggap baik untuk menjalankan kegiatan promosi perpustakaan, karena pustakawan dapat langsung bertatap muka dan sekaligus menjangkau masyarakat luas dalam memberikan penjelasan dan dorongan agar masyarakat mau berkunjung ke perpustakaan dan memanfaatkannya.

2) Pameran perpustakaan

Pameran adalah sarana audio visual. Melalui sarana audio visual biasanya seseorang dapat memperoleh ilmu pengetahuan dan ingatan

yang baik. Di katakan bahwa seseorang mendapat ilmu pengetahuan 75 % salah satu sarana efektif untuk media promosi perpustakaan. Selain itu biaya yang dikeluarkan termasuk relatif kecil karena pelaksanaannya diadakan pada hari-hari tertentu saja (Asdam 2015: 32).

3) *Display*

Display sebagai media promosi semakin penting peranannya dalam menyampaikan dan menginformasikan pesan, jasa atau ide dari suatu lembaga atau perusahaan kepada publiknya. *Display* adalah suatu usaha mempertunjukkan, memperagakan atau pameran kecil berupa pajangan buku-buku atau bahan-bahan lainnya yang ada di perpustakaan.

4) Pemutaran film

Film merupakan salah satu media visual yang amat penting dan efisien dalam pelaksanaan kegiatan promosi perpustakaan, karena melalui film dapat memberikan keterangan, pendapat, pendidikan dan hiburan. Film dapat menciptakan imajinasi tertentu bagi orang yang menontonnya. Keuntungan film adalah sangat digemari oleh semua lapisan masyarakat baik kalangan tua maupun muda.

5) Papan reklame

Reklame perpustakaan dapat diartikan sebagai usaha-usaha perpustakaan agar dapat dikenal oleh masyarakat luas dengan cara mengadakan pengumuman-pengumuman atau propaganda agar perpustakaan dapat dimanfaatkan.

6) Spanduk

Spanduk termasuk alat reklame, jadi pengaruhnya sama dengan papan reklame bagi masyarakat, yaitu bergantung kepada daya tarik pembuatannya masing-masing.

7) Poster

Poster termasuk salah satu media yang baik untuk dipergunakan. Selain itu materi yang disampaikan pun sama dengan jenis reklame lainnya, yaitu dengan menyampaikan kata-kata yang bersifat provokatif dan mampu memotivasi masyarakat untuk berkunjung ke perpustakaan.

8) Daftar tambahan buku (*accession list*)

Koleksi perpustakaan yang baik dan berkembang sesuai dengan perkembangan kebutuhan pengguna. Penambahan buku secara tetap dan teratur dapat menarik perhatian dan menarik minat pengunjung. Sebaiknya, setiap penambahan buku-buku yang terjadi dapat diberitahukan dengan berbagai cara kepada masyarakat luas. Salah satunya dengan membuat daftar tambahan buku (*accession list*). Daftar ini dapat dibuat berupa buku-buku mungil yang menarik, berupa brosur dan disebarluaskan secara gratis kepada anggota, pengunjung biasa dan setiap orang yang diketahui alamatnya pada daftar alamat pengunjung perpustakaan.

9) Kerjasama antara staf perpustakaan dengan pemuka masyarakat

Pemuka masyarakat dapat dikatakan dengan orang yang dekat dan selalu berhubungan dengan masyarakat. Oleh karena itu, sebaiknya pustakawan dapat bekerjasama.

c. Faktor-faktor Kegiatan Promosi Perpustakaan

Beberapa faktor yang harus diperhatikan dalam kegiatan promosi perpustakaan, antara lain:

1) Staf perpustakaan

Berhasil atau tidaknya suatu kegiatan promosi layanan jasa perpustakaan bergantung pada kinerja dari staf perpustakaan (pustakawan). Oleh sebab itu, beberapa faktor yang mempengaruhinya adalah kemampuan mengelola perpustakaan, baik secara teknis maupun pelayanan. Seperti yang dikemukakan Sudarsana (2007: 55) “untuk memperluas dan meningkatkan mutu pelayanan diperlukan adanya kerjasama dan kekompakkan di antara sesama staf perpustakaan yang disertai oleh adanya wawasan yang luas terhadap fungsi dan tugasnya masing-masing”.

Adanya kemauan untuk mengembangkan pengetahuan dan keterampilan yang berkaitan dengan tugas pekerjaan yang sangat membantu terhadap peningkatan mutu pelayanan perpustakaan.

2) Koleksi perpustakaan

Tujuan utama dari promosi perpustakaan adalah memberikan pelayanan terhadap pengunjung. Dengan demikian agar dapat melayani

pengunjung maka yang harus disediakan oleh perpustakaan adalah koleksi perpustakaan ketepatan koleksi merupakan modal penting bagi perpustakaan untuk memuaskan masyarakat. Dengan tepatnya koleksi yang disajikan kepada masyarakat maka, perhatian masyarakat berkunjung akan bertambah, karena merasa kebutuhannya diperhatikan dan relatif terpenuhi. Akibatnya, dapat berpengaruh terhadap keberhasilan promosi perpustakaan yang sedang dijalankan.

Perlu diketahui meskipun promosi perpustakaan berhasil dan minat masyarakat untuk berkunjung ke perpustakaan dapat meningkat, namun pengunjung dapat kecewa karena tidak menemukan koleksi yang dicari. Akibatnya pengunjung akan kecewa dan malas untuk kembali datang yang berarti tujuan promosi gagal, sebab tidak berhasil membuat masyarakat untuk datang berkunjung secara kontinyu. Oleh karena itu, dalam menjalankan promosi, kelengkapan koleksi harus diperhatikan secara serius dengan mempertimbangkan jenis dan fungsi masing-masing perpustakaan.

3) Media-media promosi

Promosi adalah salah satu aspek dalam pemasaran, penting artinya untuk mencapai tujuan pelayanan. Promosi sering diartikan sebagai media untuk menyebarkan informasi dan memperkenalkan perpustakaan pada pengguna maupun calon pengguna. Untuk itu perlu pesan yang menarik dan mudah dimengerti penggunanya.

Secara umum ada beberapa macam media promosi perpustakaan menurut Nyono (2004 :7) sebagai berikut:

- a) Media cetak yaitu media statis dan mengutamakan pesan-pesan dengan sejumlah kata, gambar atau foto, baik dalam tata warna maupun hitam putih. Jenis-jenis media cetak antara lain: brosur, buletin, poster, map khusus perpustakaan, pembatas buku dan terbitan khusus perpustakaan.
- b) Media elektronik yaitu media dengan teknologi elektronik dan hanya bisa digunakan bila ada jasa transmisi siaran. Jenis-jenis media elektronik adalah televisi dan radio.
- c) Media penyelenggara yaitu media efektif untuk menembus pembatas dan penghalang komunikasi antara perpustakaan dan penggunanya yang melibatkan staf perpustakaan dan penggunanya. Jenis-jenis media penyelenggara adalah: pameran perpustakaan, ceramah, seminar, bercerita, bazar, lomba dan kuis, wisata perpustakaan, memutar video dan film.

4. Tujuan Promosi Perpustakaan

Suatu kegiatan yang direncanakan sudah tentu mempunyai tujuan yang ingin dihasilkan, tak terkecuali dengan promosi perpustakaan. Salah satu tujuan promosi perpustakaan adalah agar perpustakaan dapat dikenal di lingkungan masyarakat terkhusus koleksi yang dimiliki dan jenis layanan yang diberikan.

Tujuan promosi perpustakaan menurut Syihabuddin dkk, (2003: 260) adalah :

- a. Memperkenalkan fungsi perpustakaan pada masyarakat;
- b. Mendorong minat baca dan mendorong masyarakat agar menggunakan koleksi perpustakaan semaksimalnya dan menambah jumlah orang yang gemar baca;
- c. Memperkenalkan pelayanan dan jasa perpustakaan kepada masyarakat;
- d. Memberikan kesadaran masyarakat akan adanya pelayanan perpustakaan, dan menggunakannya serta mengembangkan pengertian masyarakat agar mendukung kegiatan perpustakaan;
- e. Memasyarakatkan slogan "tak kenal maka tak sayang"

Promosi pada dasarnya merupakan forum pertukaran informasi antara organisasi dan masyarakat dengan tujuan utama memberikan informasi tentang produk atau jasa yang disediakan oleh perpustakaan. Hasil dari promosi adalah tumbuhnya kesadaran masyarakat tentang pentingnya perpustakaan sebagai sumber informasi sampai tindakan untuk memanfaatkan layanan yang ada di perpustakaan. Sikap pustakawan secara langsung sangat mempengaruhi citra perpustakaan. Jika perpustakaan menunjukkan kesan yang baik dalam memberi pelayanan kepada pemakai, maka ia telah melakukan promosi.

Selanjutnya Hernando (2005: 10) mengemukakan tujuan promosi dilakukan berkaitan erat dengan upaya bagaimana pemakai jasa perpustakaan, calon pemakai dapat mengenal perpustakaan, lalu memahaminya, berubah

sikap, menyukai, yakin dan pada akhirnya menggunakan dan selalu mau menggunakan dan ingat jasa-jasa perpustakaan tersebut.

B. Minat Kunjung Pemustaka

1. Pengertian Minat Kunjung Pemustaka

Minat kunjung pemustaka merupakan suatu kegiatan atau kecenderungan pemustaka untuk berkunjung ke perpustakaan. Dalam kamus bahasa Indonesia minat adalah kecenderungan hati yang tinggi terhadap sesuatu. Kemudian minat berhubungan dengan perasaan senang atau suka dari seseorang terhadap suatu objek. Bahwa minat sebagai suatu rasa lebih suka dan rasa ketertarikan pada suatu hal aktifitas, tanpa ada yang menyuruh.

Minat seseorang terhadap terhadap suatu objek akan lebih kelihatan apabila objek tersebut sesuai dengan sasaran dan berkaitan dengan keinginan dan kebutuhan orang yang bersangkutan.(Habir, 2015: 159)

Faktor-faktor yang mempengaruhi minat kunjung pemustaka ke perpustakaan adalah sebagai berikut:

- a. Kondisi fisik, keadaan jasmani dan kondisi yang baik akan mempengaruhi minat yang lebih tinggi. Namun setelah adanya peristiwa, sehingga mengakibatkan seseorang mengalami cacat jasmani maka orang tersebut akan berubah minat belajarnya sehingga lebih suka kepada hal-hal yang sesuai dengan kondisi dirinya.
- b. Keadaan psikis, perubahan psikis seseorang mempengaruhi minat terhadap suatu bidang studi tertentu, misalnya dalam gangguan jasmani dan rohaninya, maka akan mempengaruhi keinginan yang berbeda.

- c. Lingkungan sosial, lingkungan atau alam sekitar akan mempengaruhi minat meskipun dalam waktu yang relatif lama.

Selanjutnya menurut Sutarno (2003: 188) sebagai berikut:

- a. Adanya jarak antara perpustakaan dan masyarakat. Antara masyarakat dan perpustakaan seolah-olah berjalan sendiri. Perpustakaan belum mampu menyentuh masyarakat, sebaliknya masyarakat belum memahami arti dan kegunaan.
- b. Adanya keterbatasan akses informasi dan komunikasi. Informasi dan komunikasi antar perpustakaan dan masyarakat merupakan hal yang penting. Jika antara perpustakaan dan masyarakat tidak ada informasi dan komunikasi, maka keduanya tidak ada kaitan atau hubungan.
- c. Respon dan perhatian masyarakat yang relatif rendah. Respon dan perhatian masyarakat yang rendah terhadap perpustakaan disebabkan oleh beberapa faktor, antara lain ketidaktahuan masyarakat akan letak perpustakaan, kegunaan perpustakaan, bagaimana cara menjadi anggota perpustakaan.
- d. Persepsi masyarakat yang keliru terhadap perpustakaan.
- e. Minat masyarakat terhadap perpustakaan relatif rendah.
- f. Tingkat kesibukan dan waktu yang terbatas. Kesibukan sehari-hari dan terbatasnya waktu untuk berkunjung ke perpustakaan menyebabkan masyarakat belum maksimal memanfaatkan layanan perpustakaan.

2. Tingkat Kunjungan Pemustaka

Beberapa hal yang membuat masyarakat tidak ingin berkunjung ke perpustakaan Untuk mampu mengatasi berbagai hambatan yang disebutkan, perpustakaan harus mengetahui apa saja yang membuat pengguna ingin datang ke perpustakaan. Menurut Sutarno (2003: 111), masyarakat baru mau ke perpustakaan jika mereka :

- a. Tahu arti dan manfaatnya .
- b. Membutuhkan sesuatu dipergustakaan.
- c. Tertarik dengan perpustakaan.
- d. Merasa senang dengan perpustakaan.
- e. Dilayani dengan baik.

Dengan mengetahui apa saja yang membuat pengguna mau datang ke perpustakaan diharapkan akan mampu meningkatkan tingkat kunjungan pemustaka.

3. Tujuan Berkunjung

Tujuan berkunjung secara umum adalah ingin melihat dan menyaksikan sesuatu yang menarik, namun pada kenyataannya ada tujuan yang lebih spesifik, diantaranya yaitu:

- a. Berkunjung untuk tujuan kesenangan. Dalam artian masyarakat datang memanfaatkan koleksi perpustakaan yang disenangi seperti, membaca novel, surat kabar, komik dan lain-lain.
- b. Berkunjung untuk tujuan memperoleh sesuatu yang baru (ilmu pengetahuan).

- c. Berkunjung untuk menyelesaikan tugas atau pekerjaan. Dalam artian seseorang datang berkunjung ke perpustakaan untuk memanfaatkan fasilitas dan membaca koleksi yang ada untuk menyelesaikan tugas akademiknya ataupun tugas kantornya. Kegiatan semacam ini dinamakan *reading for work* (Darmono, 2001: 183).

BAB III

METODOLOGI PENELITIAN

A. Jenis Penelitian

Penelitian ini adalah penelitian hubungan atau pengaruh (penelitian asosiatif), dengan menggunakan pendekatan kuantitatif. Menurut Mathar (2013: 17) penelitian kuantitatif adalah sebuah metode penelitian yang menggunakan pendekatan kalkulasi angka-angka (*numeric*). Dalam penelitian ini, penulis menggunakan jenis penelitian statistik deskriptif dengan pendekatan kuantitatif. Jenis penelitian statistik deskriptif menurut Sugiyono (2014: 21) merupakan jenis penelitian yang berfungsi untuk mendeskripsikan atau memberi gambaran terhadap obyek yang diteliti melalui data sampel atau populasi sebagaimana adanya Lokasi dan Waktu Penelitian.

Selanjutnya Bryman dalam Pendit (2003: 195) menambahkan bahwa penelitian deskriptif dengan pendekatan kuantitatif adalah penelitian yang mengandung upaya mengumpulkan data numeric dan menggunakan logika deduktif dalam pengembangan dan pengujian teorinya sebagaimana umumnya digunakan dalam ilmu pasti alam dan ilmu sosial positivis yang memiliki pandangan tentang semua fenomena sebagai sesuatu yang objektif.

B. Lokasi dan Waktu Penelitian

1. Lokasi Penelitian

Lokasi penelitian ini dilakukan di Perpustakaan Utsman Bin Affan Universitas Muslim Indonesia (UMI) Makassar, jalan Urip Sumiharjo Km. 5 Makassar.

Lokasi penelitian ini dilakukan di Perpustakaan Utsman Bin Affan Universitas Muslim Indonesia (UMI) Makassar.

a. Sekilas Sejarah Perpustakaan Utsman Bin Affan Universitas Muslim Indonesia Makassar.

Perpustakaan UMI (Universitas Muslim Indonesia) berdiri sejak didirikannya Universitas Muslim Indonesia yang merupakan salah satu perguruan tinggi swasta berada di bawah Koordinator Kopertis Wilayah IX dan Kopertais Wilayah VIII, tepatnya pada tanggal 23 Juni 1954, berlokasi di kampus 1 jalan Kakatua No. 27 Ujung Pandang. Keberadaan perpustakaan UMI (Universitas Muslim Indonesia) sudah cukup lama, tetapi baru dikelola secara profesional dengan cara yang sangat sederhana semenjak tahun 1976. Pada tanggal 23 Juni 1990, bertepatan milad UMI (Universitas Muslim Indonesia) yang ke-36, perpustakaan pusat pindah ke kampus II yang berlokasi di jalan Urip Sumeharjo km.05 Makassar, ditandai dengan diresmikannya gedung perpustakaan berlantai III oleh Bapak Direktur Perguruan Tinggi Swasta yaitu Prof. Dr. Yuhara Sukra, kemudian diberi nama “Perpustakaan Utsman Bin Affan Universitas Muslim Indonesia”. Pada tahun 1994 perpustakaan UMI (Universitas Muslim Indonesia) sudah menggunakan sistem komputerisasi dengan program *Sipisis* yang bertujuan untuk memudahkan pelayanan kepada para Pengguna perpustakaan. Pada tanggal 15 Desember 2014 beralih ke program *SLIMS* yang bertujuan untuk memudahkan pelayanan kepada para pemustaka.

b. Visi dan Misi Perpustakaan Utsman Bin Affan UMI (Universitas Muslim Indonesia)

1) Visi

Menjadikan Perpustakaan Utsman Bin Affan UMI sebagai pusat informasi Dakwah dibidang IPTEK dan IMTAQ dalam usaha mewujudkan civitas akademik UMI menjadi insan kamil yang berilmu amaliah dan beramal ilmiah serta mampu melaksanakan tridarma perguruan tinggi secara utuh, ikhlas dan penuh rasa pengabdian kepada Allah SWT.

2) Misi

- a) Menjadikan perpustakaan sebagai sumber informasi keilmuan dan keislaman untuk membentuk manusia yang berilmu amaliah beramal ilmiah dan berakhlakul karimah yang adaptif, transformatif dan inovatif.
- b) Memberikan layanan informasi keilmuan dan keislaman kepada civitas akademik UMI, alumni dan umat, guna menunjang usaha perluasan kesempatan belajar mengajar, penelitian, pengabdian kepada masyarakat dakwah.
- c) Mengembangkan sistem dan metode perpustakaan digital dalam usaha mendukung kegiatan belajar mengajar berkelanjutan, tukar menukar informasi kesejagatan dan pencerdasan kehidupan umat.

c. Sumber Daya Manusia

Pejabat struktural pada Perpustakaan Usman Bin Affan Universitas Muslim Indonesia Makassar sebagai berikut:

Tabel 2
Pejabat Struktural

NO.	NAMA	JABATAN	KET.
1	Dr.Ir.Abd. Karim Hadi, Msc	Kepala Perpustakaan	S.3
2	Drs. Surur Putuhena, MM	Kabag Tata Usaha	S.2
3	Drs.Thalha Achmad, MM	Kabag Pengembangan	S.2
4	H. La Mente, SE.,MM	Kabag Layanan Teknis	S.2
5	Nafisah Gulam, S.Sos	Kasubag Sirkulasi	S.1
6	Hasran, S.Sos	Kasubag Pengolahan	S.1
7	Zubir Marsuni, SP.MP	Kasubag Perlengkapan	S.2
8	Dra. Mazhati Kahar	Staf	S.1
9	Nurhafidah, BSc	Staf	D.3
10	Mustafa, ST	Staf	S.1
11	Fajeruddin Syakir, S.IP	Staf	S.1
12	Nurlinda, S.IP	Staf	S.1
13	Arvanita, S.IP	Staf	S.1
14	Lutfiah Abdul Kadir	Staf	SMA
15	Andriani, SE	Staf	S.1
16	Asnaeni, S,Hum.,MM	Staf	S.2
17	Fhara, S.IP	Staf	S.1
18	Andi Arya Aryadillah S.IP	Staf	S.1
19	Rosmini, S.IP	Staf	S.1

d. Jenis Layanan Perpustakaan Utsman Bin Affan Universitas Muslim Indonesia (UMI) Makassar

Sistem layanan yang diterapkan di Perpustakaan Utsman Bin Affan Universitas Muslim Indonesia Makassar adalah sistem akses terbuka (*Open Access*), yaitu pemustaka langsung mencari dirak koleksi bahan pustaka yang digunakan. Adapun jenis layanan di Perpustakaan Utsman Bin Affan Universitas Muslim Indonesia Makassar sebagai berikut:

1) Layanan Sirkulasi

Jasa ini memberikan layanan peminjaman dan pengembalian buku sesuai dengan peraturan yang berlaku (khusus untuk civitas akademika Universitas Muslim Indonesia Makassar). Pemustakan non Universitas Muslim Indonesia Makassar hanya diperbolehkan membaca dan photocopy ditempat

2) Layanan Rujukan dan Referensi

Jasa layanan rujukan atau referensi memberikan rujukan informasi yang beragam dari bahana pustaka yang dimiliki Perpustakaan Utsman Bin Affan UMI Makassar, seperti kamus, ensiklopedi, handbook, direktori, atlas dan lain-lain.

3) Layanan Terbitan Berseri

Jasa layanan ini berisi, surat kabar, majalah, jurnal dan hasil penelitian

4) Layanan Skripsi, Tesis, Disertasi dan Tugas Akhir

Pada jasa layanan ini, cuma dapat dibaca dan dicatat di dalam perpustakaan.

5) Layanan Digital

Untuk mengimbangi ledakan informasi dan tuntutan pengguna data menelusuri informasi secara cepat dan tepat. Perpustakaan UMI Makassar membuka jasa layanan digital berupa Repository yang berisi informasi, *local content* yang disajikan dalam bentuk digital.

6) Layanan *Photocopy* dan Penjilidan

Untuk memudahkan pengguna perpustakaan mendapatkan informasi dari koleksi yang tidak dipinjamkan, kami menyediakan layanan photocopy dan penjilidan di lantai II Perpustakaan.

7) Layanan *Online Public Access Catalogue (OPAC)*

Data Bibliografi Perpustakaan Utsman Bin Affan UMI Makassar dapat diakses komputer yang khusus disediakan untuk pengunjung dengan menggunakan LAN dan *Web* Perpustakaan UMI.

8) Layanan Literasi Informasi

Melalui bimbingan:

- a) Bimbingan menelusuri (mencari) informasi di perpustakaan secara cepat dan tepat serta bagaimana cara menggunakan fasilitas di Perpustakaan UMI
- b) Orientasi pengenalan perpustakaan dan gerakan cinta membaca (khusus mahasiswa baru)

9) Layanan *Visitor*

Menerima dan melayani kunjungan siswa/mahasiswa, peserta diklat, Tim visitasi Prodi serta lembaga yang melakukan studi banding tentang aktivitas dan pengolahan di Perpustakaan UMI.

10) Layanan Magang

Membuka kesempatan bagi mahasiswa jurusan ilmu perpustakaan, peserta Diklat atau pengelola perpustakaan untuk melaksanakan magang atau praktek kerja lapangan (PKL).

11) Layanan Diklat

Membuka kesempatan bagi mahasiswa jurusan ilmu perpustakaan dan pengelola perpustakaan untuk mengikuti Diklat Perpustakaan.

e. Koleksi

Perpustakaan Utsman Bin Affan memiliki koleksi atau bahan pustaka sebagai sumber informasi. Koleksi tersebut terdiri dari koleksi tercetak meliputi (koleksi umum dan koleksi Islam, koleksi non cetak atau yang dikenal dengan koleksi *e-resources* (sumber-sumber elektronik) yang meliputi koleksi multimedia (*soft file*, CD dll.). Berikut tabel koleksi yang dimiliki Perpustakaan Utsman Bin Affan UMI Makassar adalah sebagai berikut:

Tabel 3
Jenis Koleksi Perpustakaan

Jenis Koleksi	Jumlah	
	Judul	Eksamplar
Buku	25.670	93.072
Skripsi	46.405	46.405
Tesis	5.296	5.296
Disertasi	149	149
Makalah Penelitian	1.541	1.541
Jurnal Fisik	179	384
Majalah	338	1.630
Total	79.578	148.477

2. Waktu Penelitian

Adapun waktunya yaitu 1 (satu) bulan mulai 20 Mei – 20 Juni 2017, alasan penulis meneliti di Perpustakaan Utsman Bin Affan Universitas Muslim Indonesia (UMI) Makassar adalah untuk mengetahui seberapa besar pengaruh promosi terhadap minat kunjung pemustaka.

C. Populasi dan Sampel

1. Populasi

Populasi adalah wilayah generalisasi yang terdiri atas obyek atau subyek yang mempunyai kualitas dan karakteristik tertentu yang ditetapkan oleh peneliti untuk dipelajari dan kemudian ditarik kesimpulan (Sugiyono, 2014: 119). Jenis populasi yang digunakan penulis adalah populasi dinamis. Populasi dinamis adalah jenis populasi yang lebih sulit diukur keberadaannya yang selalu berubah-ubah (Mathar, 2013: 20). Populasi dalam penelitian ini adalah mahasiswa UMI Makassar yang berkunjung di Perpustakaan Utsman Bin Affan Universitas Muslim Indonesia (UMI) Makassar selama tahun 2016 sebanyak 5562 pemustaka.

2. Sampel

Sampel adalah wakil dari sebagian populasi yang menjadi representasi dari populasi itu sendiri. Kesalahan dalam penentuan sampel menyebabkan sampel menjadi tidak representatif sehingga tidak dapat dianggap sebagai wakil dari sebuah populasi. Sampel adalah sebagian atau wakil populasi yang diteliti (Arikunto, 2006: 174). Teknik penarikan sampel yang dipilih penulis

adalah *Accidental sampling* yakni teknik yang dilakukan dengan cara menentukan siapa saja yang kebetulan ditemui oleh peneliti dan dipandang tepat untuk mewakili sebuah populasi (Mathar, 2013: 22). Teknik *Accidental sampling* ini dipakai oleh peneliti karena dianggap mudah dan praktis baik waktu maupun biaya.

Sampel dalam penelitian ini adalah mahasiswa UMI Makassar yang berkunjung di Perpustakaan Utsman Bin Affan Universitas Muslim Indonesia (UMI) Makassar. Arikunto menyatakan bahwa apabila populasi penelitian kurang dari 100 orang, maka lebih baik diambil semuanya sehingga penelitiannya merupakan penelitian populasi dari jumlah dan karakteristik yang dimiliki oleh populasi. Selanjutnya jika jumlah subjek cukup besar, maka diambil sampel antara 10-15% atau antara 20-25% tergantung dari waktu, biaya dan tenaga yang tersedia (Arikunto, 2006 :76). Berdasarkan pendapat Arikunto tersebut maka peneliti mengambil sampel 10% dari populasi, di ambil dari data pengunjung selama tahun 2016 dengan jumlah pengunjung sebanyak 5562. Sedangkan jumlah rata-rata pemustaka perharinya sekitar 23 pemustaka. Dalam penelitian ini penulis menetapkan sampel dengan rumus *slovin* dengan taraf signifikan $\alpha=0.10$ (10%).

Rumus *slovin* :

$$n = \frac{N}{1+N(a)^2}$$

n = jumlah sampel

N = Jumlah populasi

a = Batas toleransi error

$$n = \frac{5562}{1+5562(0.10)^2}$$

$$= \frac{5562}{56.62}$$
$$n = 98.23$$

Dari hasil perhitungan di atas maka jumlah responden pada penelitian ini yaitu 98 responden.

D. Metode Pengumpulan Data

Agar penelitian yang akan dilaksanakan ini dapat diperoleh data yang aktual dilapangan, maka penulis menggunakan metode pengumpulan data, sebagai berikut:

1. Metode Observasi

Teknik ini menuntut adanya pengamatan dari si peneliti baik secara langsung maupun tidak langsung terhadap objek penelitiannya. Instrumen dipakai dapat berupa lembar pengamatan, panduan pengamatan dan lainnya. (Umar, 2013: 51). Dalam penelitian ini peneliti melakukan observasi langsung ke Perpustakaan Utsman Bin Affan Universitas Muslim Indonesia (UMI) Makassar. Pengamatan ini bertujuan agar penulis mendapatkan gambaran menyeluruh dan memahami semua permasalahan yang muncul.

2. Kuesioner (Angket)

Kuesioner adalah salah satu teknik yang dipakai untuk mengumpulkan data dengan mengajukan beberapa pertanyaan/ Pernyataan. Kuesioner menurut Umar (2013: 49) adalah suatu teknik pengumpulan data dengan memberikan atau menyebarkan daftar pertanyaan atau pernyataan kepada responden dengan harapan memberikan respon atas daftar pertanyaan tersebut.

3. Metode Dokumentasi

Merupakan metode yang mencari data mengenai hal-hal atau variabel yang berupa catatan, transkrip, buku, surat kabar, majalah, prasasti, notulen rapat, lengger, agenda dan sebagainya (Arikunto, 2006: 231). Dalam penelitian ini metode dokumentasi yang dipakai untuk melengkapi data yang tidak diperoleh sebelumnya, yaitu dengan cara mencatat atau menyalin bahan-bahan berupa gambaran umum, kegiatan promosi dan minat kunjung di Perpustakaan Utsman Bin Affan Universitas Muslim Indonesia (UMI) Makassar serta data-data lain yang berkaitan dengan masalah dalam penelitian ini.

E. Instrumen Penelitian

Instrumen penelitian merupakan alat bantu yang digunakan oleh penulis untuk mengumpulkan data penelitian dengan cara melakukan pengukuran (Widoyono, 2014: 51). Pada penelitian ini, instrumen yang digunakan oleh peneliti adalah Kuesioner (angket) berisi butir-butir pertanyaan atau pernyataan yang di isi oleh responden. Angket yang digunakan adalah angket tertutup yakni responden tinggal memilih alternatif jawaban yang telah disediakan. Untuk mengukur data yang sudah tersusun dalam bentuk instrumen pertanyaan/pernyataan, maka peneliti menggunakan model skala likert. jawaban setiap item instrumen menggunakan skala Likert mempunyai gradasi dari sangat positif sampai sangat negatif (Sugiyono, 2013: 96). Jadi gradasi yang penulis gunakan adalah:

- a. Untuk jawaban sangat setuju (SS) mendapat skor 4.
- b. Untuk jawaban setuju (S) mendapat skor 3.
- c. Untuk jawaban tidak setuju (TS) mendapat skor 2.
- d. Untuk jawaban sangat tidak setuju (STS) mendapat skor 1

F. Variabel Penelitian

Variabel penelitian adalah segala sesuatu yang menjadi objek penelitian. Sering pula dinyatakan bahwa variabel penelitian adalah faktor-faktor yang berperan dalam peristiwa atau gejala yang diteliti. Mantra (2004: 68) menambahkan yang menjadi variabel dalam suatu penelitian ditentukan oleh tujuan penelitian, landasan teori dan hipotesis. Jika tujuan penelitian dan landasan teori dalam penelitian berbeda maka variabel penelitiannya juga berbeda. Penelitian ini terdiri dari dua variabel, yaitu variabel independen (bebas) dan dependen (terikat). selanjutnya Riduwan (2008: 7) menjelaskan variabel independen adalah variabel yang menjelaskan atau mempengaruhi variabel lain. Sedangkan variabel dependen adalah variabel yang dipengaruhi oleh variabel independen. Dalam penelitian ini penulis menetapkan variabel independen (X) adalah promosi dan variabel dependen (Y) adalah minat kunjung.

Tabel 4
Variabel Penelitian

No	Variabel	Sub Variabel	Indikator	Jumlah Item	Nomor Item
1	Kegiatan Promosi	Jangkauan Promosi	Brosur/leaflet	1	1
			Spanduk/Poster	2	2, 3
			Pameran	1	4
		Kuantitas Penayangan di Media Promosi	Iklan perpustakaan	1	5
			Website perpustakaan	1	6
			Media Sosial (Facebook)	1	7
		Kualitas Penyampaian Pesan	Pengenalan perpustakaan pada mahasiswa baru	1	8
			Seminar Perpustakaan	1	9
		2	Minat Kunjung	Ketertarikan terhadap perpustakaan	Motivasi
Dilayani dengan baik	1				14
Koleksi	2				15,16
fasilitas	1				17
Intensitas Kunjungan	Jumlah kunjungan			1	18
	Jarak			1	19
	Tugas			1	20
	Hiburan			1	21

G. Uji Validitas dan Uji Reliabilitas

1. Uji Validitas

Uji validitas adalah tingkat keandalan dan kesahihan alat ukur yang digunakan. Instrumen dikatakan valid berarti menunjukkan alat ukur atau dapat digunakan untuk mengukur apa yang seharusnya di ukur (Sugiyono, 2013: 137). Suatu instrumen penelitian yang valid mempunyai validitas yang

tinggi, sebaliknya instrumen yang kurang valid berarti memiliki validitas yang rendah (Arikunto, 2006: 115). Untuk taraf signifikansi (r_t) 5% dengan angka kritik 0,316 (Sugiyono, 2013: 288). Kriteria keputusan adalah jika r hitung lebih besar atau sama dengan taraf signifikansi 5% (0,202) maka dinyatakan valid. Untuk menguji validitas instrumen menggunakan bantuan program *IBM SPSS V22*.

Tabel 5
Hasil Uji Validitas Variabel (X)
Promosi Perpustakaan

Butir	r Tabel	r Hitung	Ket.
X1	0,202	0,679	Valid
X2	0,202	0,721	Valid
X3	0,202	0,704	Valid
X4	0,202	0,775	Valid
X5	0,202	0,758	Valid
X6	0,202	0,723	Valid
X7	0,202	0,662	Valid
X8	0,202	0,300	Valid
X9	0,202	0,557	Valid

(Sumber : Output IBM SPSS V.22)

Tabel 6
Hasil Uji Validitas Variabel (Y)
Minat Kunjung Pemustaka

Butir	r Tabel	r Hitung	Ket
Y1	0,202	0,535	Valid
Y2	0,202	0,631	Valid
Y3	0,202	0,485	Valid
Y4	0,202	0,620	Valid
Y5	0,202	0,387	Valid
Y6	0,202	0,701	Valid
Y7	0,202	0,713	Valid
Y8	0,202	0,584	Valid
Y9	0,202	0,639	Valid
Y10	0,202	0,622	Valid
Y11	0,202	0,659	Valid
Y12	0,202	0,498	Valid

(Sumber : Output IBM SPSS V.22)

Dari hasil uji validitas variabel (X) dan variabel (Y) di atas, berdasarkan kriteria yang telah ditentukan oleh peneliti, jika r hitung lebih besar atau sama dengan taraf signifikan 5% (0,202) maka dinyatakan valid. Jadi semua pernyataan dapat dinyatakan valid atau layak dijadikan angket penelitian.

2. Uji Reliabilitas Data

Reliabilitas menunjuk pada satu pengertian bahwa instrumen cukup atau dapat dipercaya untuk digunakan sebagai alat pengumpul data karena instrument tersebut sudah baik (Arikunto, 2006: 178). Untuk menguji reliabilitas instrumen menggunakan teknik *cronbach's alpha* dengan bantuan program *IBM SPSS V22*. Data dikatakan reliabel apabila nilai *alpha* lebih dari 0,60 dan jika nilai *alpha* kurang dari 0,60 maka data dikatakan tidak

reliabel. Uji reliabilitas dilakukan setelah semua pertanyaan/pernyataan telah di uji kevalidannya. Uji reliabilitas ini dilakukan apakah angket dapat digunakan lebih dari satu kali untuk responden yang sama.

Tabel 7
Hasil Uji Reliabilitas Variabel (X) Promosi Perpustakaan

Reliability Statistics	
Cronbach's Alpha	N of Items
.833	9

(Sumber : Output IBM SPSS V.22)

Tabel 8
Hasil Uji Reliabilitas Variabel (Y) Minat Kunjung

Reliability Statistics	
Cronbach's Alpha	N of Items
.805	12

(Sumber : Output IBM SPSS V.22)

Dari tabel tersebut dapat diketahui nilai *cronbach's Alpha* untuk semua variabel bernilai lebih besar dari 0,60. Dengan demikian pertanyaan dari variabel X dan variabel Y dikatakan reliabel dikarenakan nilai *cronbach's Alpha* berada lebih besar dari 0,60.

H. Teknik Pengolahan dan Analisis Data

Pengolahan data adalah merupakan kegiatan mengelompokkan data berdasarkan variabel sehingga dapat dengan mudah dibaca dan dimengerti oleh penulis. Data yang diperoleh dari hasil jawaban responden diolah melalui tahap tabulasi data. Tabulasi data merupakan tahap di mana penulis menabulasikan atau memindahkan jawaban-jawaban responden ke dalam tabel kemudian di analisisa.

Analisis data dalam penelitian ini menggunakan metode kuantitatif yang merupakan metode pengolahan data yang bersifat statistik di mana dalam pengolahan datanya lebih kepada perhitungan data statistik.

1. Uji Korelasi

Untuk mengetahui tingkat signifikansi promosi perpustakaan dengan minat kunjung pemustaka, menggunakan teknik analisis korelasi *product moment* (Nurfadillah, 2016: 43) dengan menggunakan bantuan *IBM SPSS V22*. Adapun rumus korelasi *product moment* yaitu sebagai berikut:

$$r_{xy} = \frac{n\sum xy - (\sum x)(\sum y)}{\sqrt{\{n\sum x^2 - (\sum x)^2\} \{n\sum y^2 - (\sum y)^2\}}}$$

keterangan :

r_{xy} = Korelasi antara variabel X dan Y

X = Variabel promosi perpustakaan

Y = Variabel minat kunjung pemustaka

N = Jumlah responden

Untuk mencari koefisien korelasi yang menunjukkan kuat dan lemahnya pengaruh antar variabel X dan variabel Y yaitu dengan menggunakan pedoman korelasi *product moment* yang ditentukan (Sudijono, 2008: 193) sebagai berikut:

Tabel 9
Pedoman Korelasi Product Moment

Interval Koefisien	Tingkat Hubungan
0,00 – 0,199	Sangat Rendah
0,20 – 0,399	Rendah
0,40 – 0,599	Sedang
0,60 – 0,799	Kuat
0,80 – 1,000	Sangat Kuat

2. Uji Regresi

Uji regresi yang digunakan dalam penelitian ini adalah uji regresi linear sederhana, digunakan untuk mengetahui pengaruh promosi terhadap minat kunjung di Perpustakaan Utsman Bin Affan UMI Makassar. Kegunaan regresi linear sederhana adalah untuk mengukur besarnya pengaruh variabel bebas terhadap variabel terikat dan memprediksikan variabel terikat dengan menggunakan variabel bebas dengan nilai probabilitas 0,05 dengan bantuan program *IBM SPSS V.22* (Mathar, 2013: 68). Adapun rumus regresi linear sederhana, sebagai berikut:

$$Y = a + b X$$

Keterangan :

Y = Nilai dalam variabel dependen yang diprediksi (minat kunjung Pemustaka UMI Makassar)

a = Kontanta (bila harga X = 0)

b = Kefisien regresi variabel independen yang menunjukkan angka peningkatan/penurunan variabel independen didasarkan pada variabel dependen

X = Nilai dalam variabel independen (promosi)

BAB IV

HASIL PENELITIAN DAN PEMBAHASAN

Sebelum membahas secara rinci mengenai pengaruh promosi terhadap minat kunjung pemustaka di Perpustakaan Utsman Bin Affan UMI Makassar. Maka peneliti terlebih dahulu menguraikan karakteristik responden berdasarkan jenis kelamin dan tingkat semester di Perpustakaan Utsman Bin Affan UMI Makassar.

Karakteristik responden berdasarkan jenis kelamin dengan menggunakan *teknik accidental sampling* di Perpustakaan Utsman Bin Affan UMI Makassar dapat dilihat pada tabel berikut:

Tabel 10
Karakteristik Responden Berdasarkan Jenis Kelamin

Jenis Kelamin	Frekuensi	Persentase
Laki-laki	39	39,8%
Perempuan	59	60,2%
Total	98	100%

(Sumber: Hasil Olahan Juni 2017)

Berdasarkan jenis kelamin, tabel di atas menunjukkan bahwa responden dalam penelitian ini kebanyakan berjenis kelamin Perempuan yaitu sebanyak 59 (60,2%), sedangkan responden berjenis kelamin laki-laki sebanyak 39 (39,8%). Deskripsi responden berdasarkan jenis kelamin dapat dilihat pada diagram berikut:

Diagram 1
Karakteristik Responden Berdasarkan Jenis Kelamin

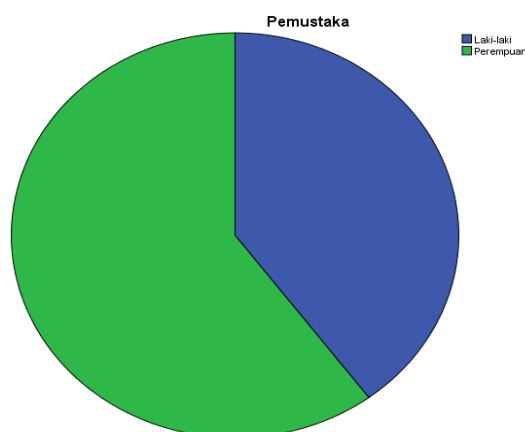

(Sumber: Output IBM SPSS V.22)

Karakteristik responden berdasarkan tingkat semester dengan menggunakan *teknik accidental sampling* di Perpustakaan Utsman Bin Affan UMI Makassar dapat dilihat pada tabel berikut:

Tabel 11
Karakteristik Responden Berdasarkan Tingkat Semester

Tingkat Semester	Frekuensi	Persentase
Semester 2	48	49%
Semester 4	4	4,1%
Semester 6	23	23,5%
Semester 8	23	23,5%
Total	98	100%

(Sumber: Hasil olahan Juni 2017)

Berdasarkan tingkat semester, tabel di atas menunjukkan bahwa responden dalam penelitian ini kebanyakan responden Semester 2 sebanyak 48 (49%). Responden semester 4 sebanyak 4 (4,1%). Selanjutnya responden semester 6 dan 8 masing-masing sebanyak 23 (23,5%). Deskripsi responden berdasarkan tingkat semester dapat dilihat pada diagram berikut:

Diagram 2
Karakteristik Responden Berdasarkan Tingkat Semester

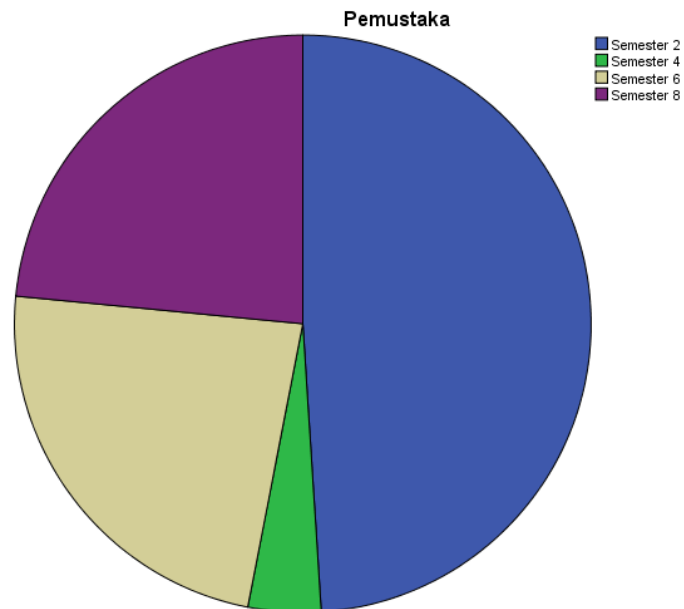

(Sumber: Output IBM SPSS V.22)

A. Strategi Promosi di Perpustakaan Utsman Bin Affan Universitas Muslim Indonesia Makassar

Perpustakaan akan dikenal dan dimanfaatkan oleh pemustaka jika perpustakaan melakukan strategi promosi yang baik dan berkesinambungan. Ada beberapa jenis promosi perpustakaan seperti: pameran, penyebaran brosur, lomba, spanduk dan lain-lain. Di Perpustakaan Utsman Bin Affan UMI Makassar telah melakukan berbagai macam kegiatan promosi, selanjutnya akan diuraikan secara rinci Strategi promosi di Perpustakaan Utsman Bin Affan UMI Makassar, sebagai berikut:

1. Strategi Promosi Perpustakaan Melalui Brosur

Perpustakaan akan diketahui oleh mahasiswa jika ada sarana sebagai perantara untuk menginformasikan serta memperkenalkan perpustakaan dari segi layanan, sarana, koleksi dan lain-lain. Salah satunya dengan brosur, Perpustakaan Utsman Bin Affan UMI Makassar menyediakan brosur yang berisi sejarah, visi, misi, jenis-jenis layanan yang tersedia, jam buka, jenis koleksi yang dimiliki, fasilitas ruangan, fasilitas teknologi informasi, syarat keanggotaan dan lain-lain. Adapun hasil yang diperoleh dari pernyataan mengenai strategi promosi perpustakaan melalui brosur, dapat dilihat pada tabel berikut ini:

Tabel 12
Strategi promosi perpustakaan melalui brosur

Penilaian	Skor (S)	Frekuensi (F)	Persentase (%)	(S) X (F)
Sangat Setuju	4	17	17,3%	68
Setuju	3	69	70,4%	207
Tidak Setuju	2	11	11,2%	22
Sangat Tidak Setuju	1	1	1%	1
Total		98	100%	298

(Sumber: Hasil Olahan Juni 2017)

Tabel di atas menunjukkan bahwa pemustaka mengetahui keberadaan Perpustakaan Utsman Bin Affan UMI Makassar melalui brosur. Hal ini dapat dilihat 17 responden atau (17,3%) memilih sangat setuju, 69 responden atau (70,4%) memilih setuju, 11 responden atau (11,2%) memilih tidak setuju dan 1 responden atau (1%) memilih sangat tidak setuju.

Berdasarkan tabel penelitian di atas umumnya responden menjawab setuju, maka dapat dikategorikan bahwa Perpustakaan Utsman

Bin Affan UMI Makassar dikenal dan diketahui oleh pemustaka melalui penyebaran brosur.

2. Strategi Promosi Perpustakaan Melalui Poster

Seperti halnya dengan brosur, pemasangan poster juga berisikan informasi mengenai pentingnya perpustakaan. Perpustakaan Utsman Bin Affan UMI Makassar menyediakan poster yang berisi informasi mengenai pentingnya memanfaatkan perpustakaan, perpustakaan sebagai sumber ilmu dan pusat informasi dan lain-lain. Adapun hasil yang diperoleh dari pernyataan mengenai strategi promosi perpustakaan melalui poster, dapat dilihat pada tabel berikut ini:

Tabel 13
Strategi promosi perpustakaan melalui poster

Penilaian	Skor (S)	Frekuensi (F)	Persentase (%)	(S) X (F)
Sangat Setuju	4	18	18,4%	72
Setuju	3	60	61,2%	180
Tidak Setuju	2	19	19,4%	38
Sangat Tidak Setuju	1	1	1%	1
Total		98	100%	291

(Sumber: Hasil Olahan Juni 2017)

Tabel di atas menunjukkan bahwa pemustaka mengetahui keberadaan Perpustakaan Utsman Bin Affan UMI Makassar melalui poster. Hal ini dapat dilihat 18 responden atau (18,4%) memilih sangat setuju, 60 responden atau (61,2%) memilih setuju, 19 responden atau (19,4%) memilih tidak setuju dan 1 responden atau (1%) memilih sangat tidak setuju.

Berdasarkan tabel penelitian di atas umumnya responden menjawab setuju, maka dapat dikategorikan bahwa Perpustakaan Utsman

Bin Affan UMI Makassar dikenal dan diketahui oleh pemustaka melalui penyediaan poster.

3. Strategi Promosi Perpustakaan Melalui Spanduk

Informasi yang terdapat dalam perpustakaan perlu disebarluaskan agar pemustaka atau calon pemustaka dapat tertarik dan menjadi pemustaka tetap. Salah satu sarananya adalah spanduk. Perpustakaan Utsman Bin Affan UMI Makassar telah menyediakan spanduk yang bertujuan untuk memberitahu, mengajak serta mempengaruhi pemustaka atau calon pemustaka agar memanfaatkan perpustakaan secara maksimal. Adapun hasil yang diperoleh dari pernyataan mengenai strategi promosi perpustakaan melalui spanduk, dapat dilihat pada tabel berikut ini:

Tabel 14
Strategi promosi perpustakaan melalui spanduk

Penilaian	Skor (S)	Frekuensi (F)	Persentase (%)	(S) X (F)
Sangat Setuju	4	21	21,4%	84
Setuju	3	55	56,1%	165
Tidak Setuju	2	18	18,4%	36
Sangat Tidak Setuju	1	4	4,1%	4
Total		98	100%	289

(Sumber: Hasil Olahan Juni 2017)

Tabel di atas menunjukkan bahwa pemustaka mengetahui keberadaan Perpustakaan Utsman Bin Affan UMI Makassar melalui poster. Hal ini dapat dilihat 21 responden atau (21,4%) memilih sangat setuju, 55 responden atau (56,1%) memilih setuju, 18 responden atau (18,4%) memilih tidak setuju dan 4 responden atau (4,1%) memilih sangat tidak setuju.

Berdasarkan tabel penelitian di atas umumnya responden menjawab setuju, maka dapat dikategorikan bahwa Perpustakaan Utsman Bin Affan UMI Makassar dikenal dan diketahui oleh pemustaka melalui pemasangan spanduk.

4. Strategi Promosi Perpustakaan Melalui Pameran

Koleksi baru maupun populer yang dimiliki sebuah perpustakaan harus diperkenalkan ke pemustaka tetap ataupun calon pemustaka agar koleksi tersebut dimanfaatkan yaitu salah satunya melalui Pameran. Perpustakaan Utsman Bin Affan UMI Makassar telah melakukan pameran dalam rangka memperingati hari dibentuknya Perpustakaan Utsman Bin Affan serta pameran berupa koleksi-koleksi baru dan populer dari disiplin ilmu pada setiap program studi yang ada di UMI Makassar. Adapun hasil yang diperoleh dari pernyataan mengenai strategi promosi perpustakaan melalui pameran, dapat dilihat pada tabel berikut ini:

Tabel 15
Strategi promosi perpustakaan melalui pameran

Penilaian	Skor (S)	Frekuensi (F)	Persentase (%)	(S) X (F)
Sangat Setuju	4	29	29,6%	116
Setuju	3	58	59,2%	174
Tidak Setuju	2	7	7,1%	14
Sangat Tidak Setuju	1	4	4,1%	4
Total		98	100%	308

(Sumber: Hasil Olahan Juni 2017)

Tabel di atas menunjukkan pemustaka mengetahui keberadaan Perpustakaan Utsman Bin Affan UMI Makassar serta koleksinya melalui pameran. Hal ini dapat dilihat 29 responden atau (29,6%) memilih sangat

setuju, 58 responden atau (59,2%) memilih setuju, 7 responden atau (7,1%) memilih tidak setuju dan 4 responden atau (4,1%) memilih sangat tidak setuju.

Berdasarkan tabel penelitian di atas umumnya responden menjawab setuju, maka dapat dikategorikan bahwa Perpustakaan Utsman Bin Affan UMI Makassar dikenal dan diketahui oleh pemustaka melalui pameran.

5. Strategi Promosi Perpustakaan Melalui Iklan

Salah satu media promosi perpustakaan adalah iklan. Tujuan utama iklan adalah untuk memberitahu serta mengajak pemustaka memanfaatkan koleksi perpustakaan secara berkesinambungan. Perpustakaan Utsman Bin Affan UMI Makassar telah melakukan kegiatan pengenalan perpustakaan melalui iklan pada mahasiswa baru maupun dalam profil UMI Makassar dengan media website *http://.umi.ac.id*. Adapun hasil yang diperoleh dari pernyataan mengenai strategi promosi perpustakaan melalui iklan, dapat dilihat pada tabel berikut ini:

Tabel 16
Strategi promosi perpustakaan melalui iklan

Penilaian	Skor (S)	Frekuensi (F)	Persentase (%)	(S) X (F)
Sangat Setuju	4	20	20,4%	80
Setuju	3	56	57,1%	168
Tidak Setuju	2	20	20,4%	40
Sangat Tidak Setuju	1	2	2%	2
Total		98	100%	290

(Sumber: Hasil Olahan Juni 2017)

Tabel di atas menunjukkan pemustaka mengetahui keberadaan Perpustakaan Utsman Bin Affan UMI Makassar serta koleksinya melalui iklan. Hal ini dapat dilihat 20 responden atau (20,4%) memilih sangat setuju, 56 responden atau (57,1%) memilih setuju, 20 responden atau (20,4%) memilih tidak setuju dan 2 responden atau (2%) memilih sangat tidak setuju.

Berdasarkan tabel penelitian di atas umumnya responden menjawab setuju, maka dapat dikategorikan bahwa Perpustakaan Utsman Bin Affan UMI Makassar dikenal dan diketahui oleh pemustaka melalui iklan.

6. Strategi Promosi Perpustakaan Melalui Website

Perpustakaan erat kaitannya dengan teknologi informasi dalam memperkenalkan perpustakaan maupun koleksi yang dimiliki. Oleh sebab itu, website dalam sebuah perpustakaan sangat penting, agar pemustaka atau calon pemustaka dapat mengenal serta mengakses dengan mudah koleksi perpustakaan tanpa harus terlebih dahulu berkunjung. Perpustakaan Utsman Bin Affan UMI Makassar telah memiliki website perpustakaan yang bisa diakses melalui <http://lib.umi.ac.id> berisi informasi berupa koleksi, agenda, profil dan lain-lain. Adapun hasil yang diperoleh dari pernyataan mengenai strategi promosi perpustakaan melalui website, dapat dilihat pada tabel berikut ini:

Tabel 17
Strategi promosi perpustakaan melalui website

Penilaian	Skor (S)	Frekuensi (F)	Persentase (%)	(S) X (F)
Sangat Setuju	4	15	15,3%	60
Setuju	3	63	63,3%	189
Tidak Setuju	2	20	20,4%	40
Sangat Tidak Setuju	1	1	1%	1
Total		98	100%	290

(Sumber: Hasil Olahan Juni 2017)

Tabel di atas menunjukkan pemustaka mengetahui informasi mengenai Perpustakaan Utsman Bin Affan UMI Makassar serta koleksinya melalui iklan. Hal ini dapat dilihat 15 responden atau (15,3%) memilih sangat setuju, 63 responden atau (63,3%) memilih setuju, 20 responden atau (20,4%) memilih tidak setuju dan 1 responden atau (1%) memilih sangat tidak setuju.

Berdasarkan tabel penelitian di atas umumnya responden menjawab setuju, maka dapat dikategorikan bahwa Perpustakaan Utsman Bin Affan UMI Makassar dikenal dan diketahui oleh pemustaka melalui website perpustakaan.

7. Strategi Promosi Perpustakaan Melalui *Facebook*

Media promosi yang sesuai dengan era teknologi informasi saat ini yaitu dengan *facebook*. Selain untuk berkomunikasi, *facebook* juga berguna untuk memperkenalkan perpustakaan, kegiatan-kegiatan yang dilaksanakan dan lain-lain. Perpustakaan Utsman Bin Affan UMI Makassar memiliki *facebook* yang telah memiliki anggota sebanyak 465 orang dari dibentuknya tahun 2012 – sekarang. *Facebook* ini digunakan untuk memperkenalkan

koleksi, fasilitas, kegiatan serta masukan atau saran dari pemustaka. Adapun hasil yang diperoleh dari pernyataan mengenai strategi promosi perpustakaan melalui *facebook*, dapat dilihat pada tabel berikut ini:

Tabel 18
Strategi promosi perpustakaan melalui *facebook*

Penilaian	Skor (S)	Frekuensi (F)	Persentase (%)	(S) X (F)
Sangat Setuju	4	9	9,2%	36
Setuju	3	57	58,2%	171
Tidak Setuju	2	29	29,6%	58
Sangat Tidak Setuju	1	3	3,1%	3
Total		98	100%	268

(Sumber: Hasil Olahan Juni 2017)

Tabel di atas menunjukkan pemustaka mengetahui informasi mengenai Perpustakaan Utsman Bin Affan UMI Makassar serta koleksinya melalui *facebook*. Hal ini dapat dilihat 9 responden atau (9,2%) memilih sangat setuju, 57 responden atau (58,2%) memilih setuju, 29 responden atau (29,6%) memilih tidak setuju dan 3 responden atau (3,1%) memilih sangat tidak setuju.

Berdasarkan tabel penelitian di atas umumnya responden menjawab setuju, maka dapat dikategorikan bahwa Perpustakaan Utsman Bin Affan UMI Makassar dikenal dan diketahui oleh pemustaka melalui *facebook* perpustakaan.

8. Strategi Promosi Perpustakaan Melalui Pengenalan Perpustakaan Mahasiswa Baru

Salah satu bentuk promosi perpustakaan adalah pengenalan perpustakaan secara langsung (*user education*). Jenis promosi ini bertujuan

agar sebelum calon anggota terdaftar sebagai pemustaka tetap, calon anggota perpustakaan sudah mengetahui alur dalam sebuah perpustakaan, seperti: aturan, cara mendaftar, memakai *OPAC*, meminjam dan lain-lain. Perpustakaan Utsman Bin Affan UMI Makassar telah melakukan kegiatan ini pada saat mahasiswa baru. Adapun hasil yang diperoleh dari pernyataan mengenai strategi promosi perpustakaan melalui pengenalan perpustakaan, dapat dilihat pada tabel berikut ini:

Tabel 19
Strategi promosi perpustakaan melalui Pengenalan Perpustakaan

Penilaian	Skor (S)	Frekuensi (F)	Persentase (%)	(S) X (F)
Sangat Setuju	4	51	52%	204
Setuju	3	43	43,9%	129
Tidak Setuju	2	3	3,1%	6
Sangat Tidak Setuju	1	1	1%	1
Total		98	100%	340

(Sumber: Hasil Olahan Juni 2017)

Tabel di atas menunjukkan pemustaka sangat telah mengetahui informasi mengenai Perpustakaan Utsman Bin Affan UMI Makassar serta koleksinya saat mahasiswa baru. Hal ini dapat dilihat 51 responden atau (52%) memilih sangat setuju, 43 responden atau (43,9%) memilih setuju, 3 responden atau (3,1%) memilih tidak setuju dan 1 responden atau (1%) memilih sangat tidak setuju.

Berdasarkan tabel penelitian di atas umumnya responden menjawab sangat setuju, maka dapat dikategorikan bahwa Perpustakaan Utsman Bin Affan UMI Makassar dikenal dan diketahui oleh pemustakanya melalui pengenalan perpustakaan.

9. Strategi Promosi Perpustakaan Melalui Seminar

Seminar perpustakaan bertujuan untuk memberikan penjelasan ataupun dorongan kepada pemustaka agar dapat mengenal perpustakaan serta manfaat yang diperoleh. Perpustakaan Utsman Bin Affan UMI Makassar sering mengadakan seminar minimal setahun sekali. Seminar yang wajib dilakukan setiap tahun adalah seminar bertemakan cinta perpustakaan, dikhususkan pada mahasiswa baru. Adapun hasil yang diperoleh dari pernyataan mengenai strategi promosi perpustakaan melalui seminar, dapat dilihat pada tabel berikut ini:

Tabel 20
Strategi promosi perpustakaan melalui seminar

Penilaian	Skor (S)	Frekuensi (F)	Persentase (%)	(S) X (F)
Sangat Setuju	4	8	8,2%	32
Setuju	3	47	48%	141
Tidak Setuju	2	36	36,7%	72
Sangat Tidak Setuju	1	7	7,1%	7
Total		98	100%	252

(Sumber: Hasil Olahan Juni 2017)

Tabel di atas menunjukkan pemustaka mengetahui informasi mengenai Perpustakaan Utsman Bin Affan UMI Makassar serta manfaatnya melalui seminar. Hal ini dapat dilihat 8 responden atau (8,2%) memilih sangat setuju, 47 responden atau (48%) memilih setuju, 36 responden atau (36,7%) memilih tidak setuju dan 7 responden atau (7,1%) memilih sangat tidak setuju.

Berdasarkan tabel penelitian di atas umumnya responden menjawab setuju, maka dapat dipahami bahwa Perpustakaan Utsman Bin

Affan UMI Makassar dikenal dan diketahui oleh pemustaka melalui seminar perpustakaan.

Dari hasil pengolahan data tentang strategi promosi di Perpustakaan Utsman Bin Affan UMI Makassar, maka dapat diuraikan dalam tabel berikut.

Jumlah item untuk pernyataan variabel promosi perpustakaan adalah 9 item, maka total skor pernyataan variabel promosi perpustakaan dapat dilihat pada tabel berikut:

Tabel 21
Total skor variabel (X) promosi

Penilaian	Skor (S)	Frekuensi (F)	(S) X (F)
Sangat Setuju	4	188	752
Setuju	3	508	1.524
Tidak Setuju	2	163	326
Sangat Tidak Setuju	1	24	24
Total		883	2.626

(Sumber: Hasil Olahan Juni 2017)

Berdasarkan tabel di atas dapat diketahui total skor untuk variabel promosi adalah 2.626. Selanjutnya dihitung rentang skor, yaitu (skor maksimal – skor minimal) dibagi 4. (Sugiyono, 2014: 99). Jumlah skor maksimal diperoleh dari: 4 (skor tertinggi) X jumlah item pernyataan X jumlah responden, yaitu = 4 x 9 x 98 = 3.528. Jumlah skor minimal diperoleh dari: 1 (skor terendah) X jumlah item pernyataan X jumlah responden, yaitu = 1 x 9 x 98 = 882.

Rentang skor = (skor maksimal - skor minimal) :4 , jadi rentang skor untuk variabel strategi promosi = (3.528 - 882) : 4 = 3.303. Untuk mengetahui nilai presentase digunakan rumus:

$$P = \frac{\text{Skor Total}}{\text{Skor Maksimal}} \times 100\%$$

$$P = \frac{2626}{3528} \times 100\%$$

$$P = 74\%$$

Berdasarkan rentang skor tersebut diperoleh tingkatan penilaian responden terhadap strategi promosi perpustakaan di Perpustakaan Utsman Bin Affan UMI Makassar. Hal ini dapat dibuat kategori sebagai berikut:

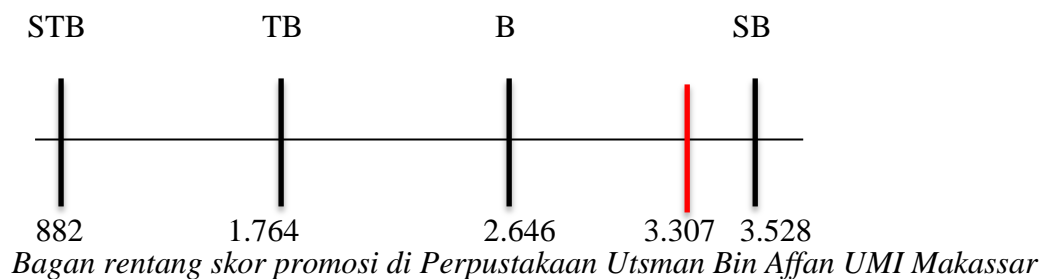

Keterangan:

STB : Sangat Tidak Baik

TB : Tidak Baik

B : Baik

SB : Sangat Baik

Berdasarkan penilaian 98 responden, nilai variabel strategi promosi perpustakaan sebesar 3.307 termasuk dalam kategori baik dengan rentang skor (882 – 3.528). Nilai 3.307 termasuk dalam interval penilaian baik dan mendekati sangat baik.

B. Minat Kunjung Pemustaka di Perpustakaan Utsman Bin Affan Universitas Muslim Indonesia Makassar

Perpustakaan akan dikatakan berhasil jika pemustakanya memiliki minat kunjung dan kesadaran yang tinggi terhadap manfaat yang akan diperoleh jika

berkunjung di perpustakaan. Dalam variabel (Y) minat kunjung terdapat 12 pernyataan. Selanjutnya akan diuraikan secara rinci minat kunjung di Perpustakaan Utsman Bin Affan UMI Makassar sebagai berikut:

1. Berkunjung untuk menambah wawasan dan pengetahuan

Salah satu tujuan utama pemustaka berkunjung ke perpustakaan adalah menambah wawasan dan khasanah pengetahuan yang terdapat di dalamnya. Perpustakaan Utsman Bin Affan UMI Makassar memiliki koleksi fiksi dan non fiksi, tercetak maupun digital sesuai disiplin ilmu pada setiap program studi yang di tawarkan. Adapun data yang diperoleh dari Pernyataan mengenai berkunjung ke perpustakaan untuk menambah wawasan dan pengetahuan, dapat dilihat pada tabel berikut ini:

Tabel 22
Berkunjung untuk menambah wawasan dan pengetahuan

Penilaian	Skor (S)	Frekuensi (F)	Persentase (%)	(S) X (F)
Sangat Setuju	4	60	61,2%	240
Setuju	3	36	36,7%	108
Tidak Setuju	2	1	1%	2
Sangat Tidak Setuju	1	1	1%	1
Total		98	100%	351

(Sumber: Hasil Olahan Juni 2017)

Tabel di atas menunjukkan pemustaka memperoleh wawasan dan pengetahuan di Perpustakaan Utsman Bin Affan UMI Makassar. Hal ini dapat dilihat 60 responden atau (61,2%) memilih sangat setuju, 36 responden atau (36,7%) memilih setuju, 1 responden atau (1%) memilih tidak setuju dan 1 responden atau (1%) memilih sangat tidak setuju.

Berdasarkan tabel penelitian di atas umumnya responden menjawab sangat setuju, maka dapat dikategorikan bahwa Perpustakaan Utsman Bin Affan UMI Makassar menyediakan wawasan dan pengetahuan bagi pemustakanya.

2. Berkunjung karena Motivasi Tiap Individu

Setiap individu atau pemustaka memiliki motivasi masing-masing untuk berkunjung ke perpustakaan, seperti: kesenangan, koleksi, fasilitas yang dimiliki dan lain-lain. Tak terkecuali pemustaka di Perpustakaan Utsman Bin Affan UMI Makassar. Adapun data yang diperoleh dari Pernyataan mengenai berkunjung karena motivasi tiap individu, dapat dilihat pada tabel berikut ini:

Tabel 23
Berkunjung karena motivasi tiap individu

Penilaian	Skor (S)	Frekuensi (F)	Persentase (%)	(S) X (F)
Sangat Setuju	4	31	31,6%	124
Setuju	3	60	61,2%	180
Tidak Setuju	2	6	6,1%	12
Sangat Tidak Setuju	1	1	1%	1
Total		98	100%	317

(Sumber: Hasil Olahan Juni 2017)

Tabel di atas menunjukkan pemustaka mengunjungi Perpustakaan Utsman Bin Affan UMI Makassar karena motivasi. Hal ini dapat dilihat 31 responden atau (31,6%) memilih sangat setuju, 60 responden atau (61,2%) memilih setuju, 6 responden atau (6,1%) memilih tidak setuju dan 1 responden atau (1%) memilih sangat tidak setuju.

Berdasarkan tabel penelitian di atas umumnya responden menjawab setuju, maka dapat dikategorikan bahwa pemustaka berkunjung

ke Perpustakaan Utsman Bin Affan UMI Makassar disebabkan karena motivasi.

3. Berkunjung karena Motivasi dari Dosen

Setiap pemustaka memiliki motivasi untuk berkunjung di perpustakaan karena dorongan dalam diri dan orang lain. Perpustakaan Utsman Bin Affan UMI Makassar merupakan perpustakaan perguruan tinggi yang memiliki pemustaka tetap yaitu mahasiswa. Pemustaka yang berkunjung memiliki motivasi yang berbeda-beda seperti dorongan dari dosen. Adapun data yang diperoleh dari Pernyataan mengenai berkunjung karena motivasi dari dosen, dapat dilihat pada tabel berikut ini:

Tabel 24
Berkunjung karena motivasi dari dosen

Penilaian	Skor (S)	Frekuensi (F)	Persentase (%)	(S) X (F)
Sangat Setuju	4	19	19,4%	76
Setuju	3	33	33,7%	99
Tidak Setuju	2	36	36,7%	72
Sangat Tidak Setuju	1	10	10,2%	10
Total		98	100%	257

(Sumber: Hasil Olahan Juni 2017)

Tabel di atas menunjukkan pemustaka mengunjungi Perpustakaan Utsman Bin Affan UMI Makassar bukan karena motivasi dari dosen. Hal ini dapat dilihat 19 responden atau (19,4%) memilih sangat setuju, 33 responden atau (33,7%) memilih setuju, 36 responden atau (36,7%) memilih tidak setuju dan 10 responden atau (10,2%) memilih sangat tidak setuju.

Berdasarkan tabel penelitian di atas umumnya responden menjawab tidak setuju, maka dapat dikategorikan bahwa pemustaka

berkunjung ke Perpustakaan Utsman Bin Affan UMI Makassar tidak disebabkan motivasi dari dosen.

4. Berkunjung karena Menemukan Pengalaman Baru

Perpustakaan sebagai sumber informasi menjadi salah satu alasan pemustaka untuk berkunjung untuk mendapatkan wawasan ilmu pengetahuan. Perpustakaan Utsman Bin Affan UMI Makassar menyediakan berbagai macam informasi untuk menunjang potensi akademik pemustakanya. Adapun data yang diperoleh dari Pernyataan mengenai berkunjung karena menemukan pengalaman baru, dapat dilihat pada tabel berikut ini:

Tabel 25
Berkunjung karena menemukan pengalaman baru

Penilaian	Skor (S)	Frekuensi (F)	Persentase (%)	(S) X (F)
Sangat Setuju	4	30	30,6%	120
Setuju	3	54	55,1%	162
Tidak Setuju	2	12	12,2%	24
Sangat Tidak Setuju	1	2	2%	2
Total		98	100%	308

(Sumber: Hasil Olahan Juni 2017)

Tabel di atas menunjukkan pemustaka mengunjungi Perpustakaan Utsman Bin Affan UMI Makassar karena menemukan pengalaman baru. Hal ini dapat dilihat 30 responden atau (30,6%) memilih sangat setuju, 54 responden atau (55,1%) memilih setuju, 12 responden atau (12,2%) memilih tidak setuju dan 2 responden atau (2%) memilih sangat tidak setuju.

Berdasarkan tabel penelitian di atas umumnya responden menjawab setuju, maka dapat dikategorikan bahwa pemustaka menemukan

pengalaman baru saat berkunjung ke Perpustakaan Utsman Bin Affan UMI Makassar.

5. Berkunjung karena Sikap Pustakawan yang Ramah

Sikap pustakawan atau petugas perpustakaan yang ramah menjadi salah satu alasan pemustaka senang berkunjung. Sebaliknya jika pustakawan atau petugas perpustakaan memiliki sikap tidak peduli atau cuek, akan menyebabkan pemustaka tidak tertarik lagi berkunjung, sehingga sikap pustakawan merupakan kesan pertama yang akan diperoleh oleh pemustaka tak terkecuali Perpustakaan Utsman Bin Affan UMI Makassar. Adapun data yang diperoleh dari Pernyataan mengenai berkunjung karena sikap pustakawan yang ramah, dapat dilihat pada tabel berikut ini:

Tabel 26
Berkunjung karena sikap pustakawan yang ramah

Penilaian	Skor (S)	Frekuensi (F)	Persentase (%)	(S) X (F)
Sangat Setuju	4	23	23,5%	92
Setuju	3	54	55,1%	162
Tidak Setuju	2	23	23,5%	46
Sangat Tidak Setuju	1	3	3,1%	3
Total		98	100%	303

(Sumber: Hasil Olahan Juni 2017)

Tabel di atas menunjukkan pemustaka mengunjungi Perpustakaan Utsman Bin Affan UMI Makassar karena sikap pustakawan yang ramah. Hal ini dapat dilihat 23 responden atau (23,5%) memilih sangat setuju, 54 responden atau (55,1%) memilih setuju, 23 responden atau (23,5%) memilih tidak setuju dan 3 responden atau (3,1%) memilih sangat tidak setuju.

Berdasarkan tabel penelitian di atas umumnya responden menjawab setuju, maka dapat dikategorikan bahwa pemustaka berkunjung ke Perpustakaan Utsman Bin Affan UMI Makassar karena sikap pustakawan yang ramah.

6. Berkunjung karena Koleksi yang Sesuai Kebutuhan

Perpustakaan yang lebih mengutamakan kebutuhan pemustakanya dibandingkan fasilitas merupakan perpustakaan yang peduli dengan pemustakanya sebab koleksi yang sesuai kebutuhan pemustaka merupakan salah satu alasan pemustaka senang berkunjung. Perpustakaan Utsman Bin Affan UMI Makassar menyediakan koleksi yang beragam bagi pemustakanya. Adapun data yang diperoleh dari Pernyataan mengenai berkunjung karena koleksi yang sesuai kebutuhan, dapat dilihat pada tabel berikut ini:

Tabel 27
Berkunjung karena koleksi sesuai kebutuhan

Penilaian	Skor (S)	Frekuensi (F)	Persentase (%)	(S) X (F)
Sangat Setuju	4	22	22,4%	88
Setuju	3	58	59,2%	174
Tidak Setuju	2	15	15,3%	30
Sangat Tidak Setuju	1	3	3,1%	3
Total		98	100%	295

(Sumber: Hasil Olahan Juni 2017)

Tabel di atas menunjukkan pemustaka mengunjungi Perpustakaan Utsman Bin Affan UMI Makassar karena koleksi yang sesuai kebutuhan. Hal ini dapat dilihat 22 responden atau (22,4%) memilih sangat setuju, 58 responden atau (59,2%) memilih setuju, 15 responden atau (15,3%) memilih tidak setuju dan 3 responden atau (3,1%) memilih sangat tidak setuju.

Berdasarkan tabel penelitian di atas umumnya responden menjawab setuju, maka dapat dikategorikan bahwa pemustaka berkunjung ke Perpustakaan Utsman Bin Affan UMI Makassar karena koleksi yang sesuai kebutuhan.

7. Berkunjung karena Koleksi Unik dan Menarik

Perpustakaan perguruan tinggi selain menyediakan koleksi yang wajib sesuai kebutuhan akademik kampus, perpustakaan juga harus menyediakan koleksi unik dan menarik seperti: novel, komik, ensiklopedi, majalah dan lain-lain. Perpustakaan Utsman Bin Affan UMI Makassar telah menyediakan koleksi unik dan menarik seperti: koleksi baru (*update*). Adapun data yang diperoleh dari Pernyataan mengenai berkunjung karena koleksi unik dan menarik, dapat dilihat pada tabel berikut ini:

Tabel 28
Berkunjung karena koleksi unik dan menarik

Penilaian	Skor (S)	Frekuensi (F)	Persentase (%)	(S) X (F)
Sangat Setuju	4	24	24,5%	96
Setuju	3	55	56,1%	165
Tidak Setuju	2	18	18,4%	36
Sangat Tidak Setuju	1	1	1%	1
Total		98	100%	298

(Sumber: Hasil Olahan Juni 2017)

Tabel di atas menunjukkan pemustaka mengunjungi Perpustakaan Utsman Bin Affan UMI Makassar karena koleksi yang sesuai kebutuhan. Hal ini dapat dilihat 24 responden atau (24,5%) memilih sangat setuju, 55 responden atau (56,1%) memilih setuju, 18 responden atau (18,4%) memilih tidak setuju dan 1 responden atau (1%) memilih sangat tidak setuju.

Berdasarkan tabel penelitian di atas umumnya responden menjawab setuju, maka dapat dikategorikan bahwa pemustaka berkunjung ke Perpustakaan Utsman Bin Affan UMI Makassar karena koleksi yang disediakan unik dan menarik.

8. Berkunjung karena Fasilitas yang Lengkap

Setiap perpustakaan berbeda kebijakannya untuk menarik pemustaka untuk berkunjung, ada yang mengutamakan koleksi dan ada pula mengandalkan fasilitas yang dimiliki. Pada dasarnya, perpustakaan ideal adalah perpustakaan yang memperhatikan koleksinya dan tidak melupakan fasilitas yang perlu ditingkatkan. Seperti itu pula yang dilakukan oleh Perpustakaan Utsman Bin Affan UMI Makassar. Adapun data yang diperoleh dari Pernyataan mengenai berkunjung karena fasilitas yang lengkap, dapat dilihat pada tabel berikut ini:

Tabel 29
Berkunjung karena fasilitas yang lengkap

Penilaian	Skor (S)	Frekuensi (F)	Persentase (%)	(S) X (F)
Sangat Setuju	4	27	27,6%	108
Setuju	3	59	60,2%	177
Tidak Setuju	2	10	10,2%	20
Sangat Tidak Setuju	1	2	2%	2
Total		98	100%	307

(Sumber: Hasil Olahan Juni 2017)

Tabel di atas menunjukkan pemustaka mengunjungi Perpustakaan Utsman Bin Affan UMI Makassar karena fasilitas yang lengkap. Hal ini dapat dilihat 27 responden atau (27,6%) memilih sangat setuju, 59 responden

atau (60,2%) memilih setuju, 10 responden atau (10,2%) memilih tidak setuju dan 2 responden atau (2%) memilih sangat tidak setuju.

Berdasarkan tabel penelitian di atas umumnya responden menjawab setuju, maka dapat dikategorikan bahwa pemustaka berkunjung ke Perpustakaan Utsman Bin Affan UMI Makassar karena fasilitas yang tersedia sudah lengkap.

9. Berkunjung ke Perpustakaan Minimal 2 Kali dalam Seminggu

Perpustakaan dikatakan berhasil selain karena koleksi yang memadai serta fasilitas lengkap. Tetapi intensitas kunjungan pemustaka tidak pernah surut. Pernyataan pemustaka mengenai intensitas kunjungan minimal 2 kali dalam seminggu berkunjung ke Perpustakaan Utsman Bin Affan UMI Makassar, diperoleh data sebagai berikut:

Tabel 30
Berkunjung minimal 2 kali dalam seminggu

Penilaian	Skor (S)	Frekuensi (F)	Persentase (%)	(S) X (F)
Sangat Setuju	4	27	27,6%	108
Setuju	3	38	38,8%	114
Tidak Setuju	2	32	32,7%	64
Sangat Tidak Setuju	1	1	1%	1
Total		98	100%	287

(Sumber: Hasil Olahan Juni 2017)

Tabel di atas menunjukkan pemustaka sering mengunjungi Perpustakaan Utsman Bin Affan UMI Makassar. Hal ini dapat dilihat 27 responden atau (27,6%) memilih sangat setuju, 38 responden atau (38,8%)

memilih setuju, 32 responden atau (32,7%) memilih tidak setuju dan 1 responden atau (1%) memilih sangat tidak setuju.

Berdasarkan tabel penelitian di atas umumnya responden menjawab setuju, maka dapat dikategorikan bahwa pemustaka sering berkunjung ke Perpustakaan Utsman Bin Affan UMI Makassar.

10. Berkunjung karena Letak yang Strategis

Penempatan perpustakaan yang strategis dapat dijangkau oleh semua kalangan atau pemustaka. Letak Perpustakaan Utsman Bin Affan UMI Makassar tepat berada di tengah-tengah kampus UMI Makassar, sehingga diharapkan semua mahasiswa dapat berkunjung dengan mudah tanpa harus terkendala dengan jarak. Adapun data yang diperoleh dari Pernyataan mengenai berkunjung karena letak yang strategis, dapat dilihat pada tabel berikut ini:

Tabel 31
Berkunjung karena letak yang strategis

Penilaian	Skor (S)	Frekuensi (F)	Persentase (%)	(S) X (F)
Sangat Setuju	4	30	30,6%	120
Setuju	3	61	62,2%	183
Tidak Setuju	2	5	5,1%	10
Sangat Tidak Setuju	1	2	2%	2
Total		98	100%	315

(Sumber: Hasil Olahan Juni 2017)

Tabel di atas menunjukkan pemustaka sering mengunjungi Perpustakaan Utsman Bin Affan UMI Makassar. Hal ini dapat dilihat 30 responden atau (30,6%) memilih sangat setuju, 61 responden atau (62,2%)

memilih setuju, 5 responden atau (5,1%) memilih tidak setuju dan 2 responden atau (2%) memilih sangat tidak setuju.

Berdasarkan tabel penelitian di atas umumnya responden menjawab setuju, maka dapat dikategorikan bahwa pemustaka sering berkunjung ke Perpustakaan Utsman Bin Affan UMI Makassar disebabkan letak perpustakaan yang strategis.

11. Berkunjung untuk Menyelesaikan Tugas

Salah satu tujuan berkunjung ke perpustakaan adalah untuk menyelesaikan tugas. Karena perpustakaan menyediakan berbagai macam informasi yang dipercaya kebenarannya. Perpustakaan Utsman Bin Affan UMI Makassar sering dikunjungi pemustaka dalam rangka menyelesaikan tugas dari dosen, tugas penelitian dan tugas akhir. Adapun data yang diperoleh dari Pernyataan mengenai berkunjung untuk menyelesaikan tugas, dapat dilihat pada tabel berikut ini:

Tabel 32
Berkunjung untuk menyelesaikan tugas

Penilaian	Skor (S)	Frekuensi (F)	Persentase (%)	(S) X (F)
Sangat Setuju	4	48	49%	192
Setuju	3	45	45,9%	135
Tidak Setuju	2	3	3,1%	6
Sangat Tidak Setuju	1	2	2%	2
Total		98	100%	335

(Sumber: Hasil Olahan Juni 2017)

Tabel di atas menunjukkan pemustaka sering mengunjungi Perpustakaan Utsman Bin Affan UMI Makassar untuk menyelesaikan tugas. Hal ini dapat dilihat 48 responden atau (49%) memilih sangat setuju, 45

responden atau (45,9%) memilih setuju, 3 responden atau (3,1%) memilih tidak setuju dan 2 responden atau (2%) memilih sangat tidak setuju.

Berdasarkan tabel penelitian di atas umumnya responden menjawab sangat setuju, maka dapat dipahami bahwa pemustaka sering berkunjung ke Perpustakaan Utsman Bin Affan UMI Makassar untuk menyelesaikan tugas

12. Berkunjung karena Keberagaman.Koleksi Hiburan

Salah satu fungsi perpustakaan adalah sebagai sarana hiburan atau rekreasi. Oleh sebab itu, perpustakaan selain menyediakan koleksi non fiksi, perpustakaan juga harus menyediakan koleksi fiksi. Perpustakaan Utsman Bin Affan UMI Makassar menyediakan koleksi fiksi seperti novel, komik, sastra dan lain-lain. Adapun data yang diperoleh dari Pernyataan mengenai berkunjung karena keberagaman koleksi hiburan, dapat dilihat pada tabel berikut ini:

Tabel 33
Berkunjung karena keberagaman koleksi hiburan

Penilaian	Skor (S)	Frekuensi (F)	Persentase (%)	(S) X (F)
Sangat Setuju	4	16	16,3%	64
Setuju	3	58	59,2%	174
Tidak Setuju	2	19	19,4%	38
Sangat Tidak Setuju	1	5	5,1%	5
Total		98	100%	281

(Sumber: Hasil Olahan Juni 2017)

Tabel di atas menunjukkan pemustaka sering mengunjungi Perpustakaan Utsman Bin Affan UMI Makassar karena memiliki koleksi hiburan. Hal ini dapat dilihat 16 responden atau (16,3%) memilih sangat

setuju, 58 responden atau (59,2%) memilih setuju, 19 responden atau (19,4%) memilih tidak setuju dan 5 responden atau (5,1%) memilih sangat tidak setuju.

Berdasarkan tabel penelitian di atas umumnya responden menjawab setuju, maka dapat dipahami bahwa pemustaka sering berkunjung ke Perpustakaan Utsman Bin Affan UMI Makassar karena memiliki keberagaman koleksi hiburan.

Dari hasil pengolahan data tentang minat kunjung pemustaka di Perpustakaan Utsman Bin Affan UMI Makassar, maka dapat diuraikan dalam tabel berikut.

Jumlah item untuk pernyataan variabel (Y) minat kunjung adalah 12 item, maka total skor pernyataan variabel minat kunjung dapat dilihat pada tabel berikut:

Tabel 34
Total skor variabel (Y) Minat Kunjung

Penilaian	Skor (S)	Frekuensi (F)	(S) X (F)
Sangat Setuju	4	357	1.428
Setuju	3	611	1.833
Tidak Setuju	2	180	360
Sangat Tidak Setuju	1	33	33
Total		1.181	3.654

(Sumber: Hasil Olahan Juni 2017)

Berdasarkan tabel di atas dapat diketahui total skor untuk variabel promosi adalah 3.654. Selanjutnya dihitung rentang skor, yaitu (skor maksimal – skor minimal) dibagi 4. (Sugiyono, 2014: 99). Jumlah skor maksimal diperoleh dari: 4 (skor tertinggi) X jumlah item pernyataan X jumlah responden, yaitu = 4 x

$12 \times 98 = 4.704$. Jumlah skor minimal diperoleh dari: 1 (skor terendah) X jumlah item pernyataan X jumlah responden, yaitu $= 1 \times 12 \times 98 = 1.176$.

Rentang skor = (skor maksimal - skor minimal) : 4 , jadi rentang skor untuk variabel minat kunjung pemustaka = $(4.704 - 1.176) : 4 = 4.410$. Untuk mengetahui nilai presentase digunakan rumus:

$$P = \frac{\text{Skor Total}}{\text{Skor Maksimal}} \times 100\%$$

$$P = \frac{3654}{4.704} \times 100\%$$

$$P = 77\%$$

Berdasarkan rentang skor tersebut diperoleh tingkatan penilaian responden terhadap minat kunjung di Perpustakaan Utsman Bin Affan UMI Makassar. Hal ini dapat dibuat kategori sebagai berikut:

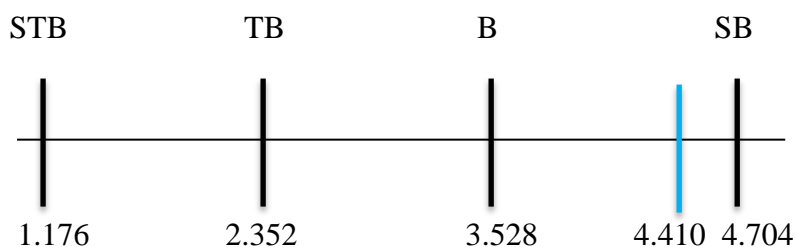

Bagan rentang skor minat kunjung di Perpustakaan Utsman Bin Affan UMI Makassar

Keterangan:

STB : Sangat Tidak Baik

TB : Tidak Baik

B : Baik

SB : Sangat Baik

Berdasarkan penilaian 98 responden, nilai variabel minat kunjung (Y) sebesar 4.410 termasuk dalam kategori baik dengan rentang skor (1.174 - 4704). Nilai 4.410 termasuk dalam interval penilaian baik dan mendekati sangat baik.

C. Pengaruh Promosi terhadap Minat Kunjung Pemustaka di Perpustakaan Utsman Bin Affan Universitas Muslim Indonesia Makassar

Hasil dari penelitian ini, dilakukan analisis tingkat pengaruh promosi terhadap minat kunjung pemustaka di Perpustakaan Utsman Bin Affan UMI Makassar, dengan maksud untuk mengetahui seberapa pengaruh besar antara dua variabel, yakni variabel promosi (X) dan variabel minat kunjung pemustaka (Y) dengan melakukan

1. Uji Korelasi

Untuk mengetahui pengaruh promosi terhadap minat kunjung pemustaka di Perpustakaan Utsman Bin Affan UMI Makassar maka dalam penelitian ini peneliti menggunakan teknik analisis *product moment* dengan bantuan program *IBM SPSS V.22*.

Hasil uji korelasi menggunakan *IBM SPSS V.22* dilakukan dengan langkah-langkah sebagai berikut.

- a. Buka program *IBM SPSS V.22*.
- b. Kemudian buka halaman data editor dengan mengklik tombol *data view*.
- c. Isi sesuai data variabelnya, variabel promosi (X) dan variabel minat kunjung (Y).
- d. Lakukan Analisis dengan cara mengklik *Analyze>Correlate>Bivariate*. Selanjutnya akan terbuka kotak dialog.

- e. Klik variabel (X) dan (Y), lalu masukkan ke dalam kotak *Variables* pada bagian *Correlation Coefficients*.
- f. Pastikan *Pearson* sudah tercentang, selanjutnya klik tombol OK.

Hasil uji korelasi variabel promosi dan minat kunjung dapat dilihat pada tabel berikut:

Tabel 35
Hasil uji korelasi variabel penelitian
Correlations

		Promosi	Minat Kunjung
Promosi	Pearson Correlation	1	.692**
	Sig. (2-tailed)		.000
	N	98	98
Minat Kunjung	Pearson Correlation	.692**	1
	Sig. (2-tailed)	.000	
	N	98	98

** . Correlation is significant at the 0.01 level (2-tailed).

(Sumber: Output IBM SPSS V.22)

Dari hasil uji korelasi di atas menunjukkan bahwa nilai korelasi *pearson* antara variabel promosi (X) dengan minat kunjung (Y) terdapat pengaruh sebesar 0,692. Artinya nilai korelasi berada di interval 0,40 – 0,70. Maka dapat dipahami bahwa pengaruh promosi (X) terhadap minat kunjung (Y) adalah kuat. Nilai korelasinya adalah positif sebab terjadi pengaruh positif. Artinya jika promosi ditingkatkan maka minat kunjung juga akan semakin tinggi. Maka dapat dibuat kategori sebagai berikut:

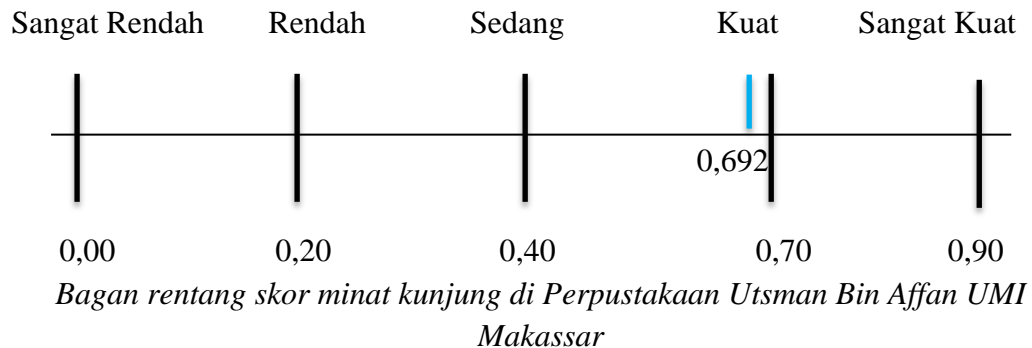

2. Uji Hipotesis

Teknik analisis yang digunakan untuk menguji hipotesis meliputi uji parsial (*t test*) dan uji koefisien determinasi (R^2). pengujian tersebut dilakukan untuk mengetahui ada tidaknya pengaruh variabel indenpenden (promosi) terhadap variabel dependen (minat kuniung pemustaka) dan seberapa besar pengaruhnya.

a. Uji Parsial (*T test*)

Uji T dilakukan untuk menunjukkan seberapa besar pengaruh satu variabel indenpenden secara individual dalam menerapkan variabel dependen. Hasil uji parsial T dapat dilihat pada tabel berikut ini:

Tabel 36
Uji Parsial (*T test*)

		Coefficients ^a				
		Unstandardized Coefficients		Standardized Coefficients	t	Sig.
Model	B	Std. Error	Beta			
1	(Constant)	12.980	2.605		4.982	.000
	Promosi	.904	.096	.692	9.390	.000

a. Dependent Variable: Minat Kunjung

(Sumber: Output IBM SPSS V.22)

Berdasarkan tabel di atas, menunjukkan strategi promosi berpengaruh terhadap minat kunjung pemustaka. Hal ini dapat dilihat bahwa t hitung variabel promosi sebesar 9.390 sementara t tabel sebesar 0,202. Hal itu berarti t hitung $>$ t tabel. Tingkat signifikansi variabel promosi sebesar 0.000 yang lebih kecil dari 0.05, artinya signifikan. Sehingga promosi sangat berpengaruh terhadap minat kunjung pemustaka. Hasil penelitian ini menunjukkan bahwa promosi akan berimplikasi pada minat kunjung pemustaka.

b. Uji Koefisien Determinasi (R^2)

Analisis koefisien determinasi digunakan untuk mengukur dan menjelaskan besarnya presentase pengaruh variabel bebas dan variabel prediksi terhadap variabel terikatnya. Adapun koefisien determinasi dengan model *Summary*, dapat dilihat pada tabel, sebagai berikut:

Tabel 37
Uji Koefisien Determinasi (R^2)

Model Summary				
Model	R	R Square	Adjusted R Square	Std. Error of the Estimate
1	.692 ^a	.479	.473	3.766

a. Predictors: (Constant), Promosi
(Sumber: Output IBM SPSS V.22)

Berdasarkan tabel di atas, terlihat bahwa koefisien determinasi (R^2), adalah $0,692^2 = 0,479$, artinya promosi memiliki proporsi pengaruh terhadap minat kunjung pemustaka sebesar 47,9% sedangkan sisanya 52,1% dipengaruhi oleh variabel lain yang tidak diteliti dalam model regresi linear.

3. Analisis Regresi

Analisis regresi digunakan untuk memprediksi pengaruh variabel bebas (promosi) terhadap variabel terikat (minat kunjung pemustaka), persamaan regresi linear sederhana dalam penelitian ini, adalah $Y = a + bX$.

Hasil analisis regresi linear sederhana dengan bantuan program *IBM SPSS V22*, berupa koefisien untuk variabel independen (promosi) koefisien ini diperoleh dengan cara memprediksi nilai variabel dependen (minat kunjung pemustaka) dengan suatu persamaan. Untuk mengetahui hasil perhitungan persamaan regresi linear sederhana pada penelitian ini dapat dilihat pada tabel berikut:

Tabel 38
Regresi Linear

		Coefficients ^a				
		Unstandardized Coefficients		Standardized Coefficients	t	Sig.
Model	B	Std. Error	Beta			
1	(Constant)	12.980	2.605		4.982	.000
	Promosi	.904	.096	.692	9.390	.000

a. Dependent Variable: Minat Kunjung

(Sumber: Output IBM SPSS V.22)

Dari tabel koefisien di atas, kolom B pada konstanta (a) adalah 12.980. Sedangkan, (b) adalah 0,904. Sehingga, persamaan regresinya dapat ditulis sebagai berikut, $Y = a + bX$ atau $12.980 + 0,904 X$

a. Konstanta (a) = 12.980

Hal ini berarti bahwa apabila promosi tidak ada peningkatan atau konstan, minat kunjung pemustaka akan tetap sebesar 12.980.

b. $b = 0,904$

Hal ini berarti bahwa apabila nilai promosi naik satu satuan, maka minat kunjung pemustaka akan meningkat 0.904 satuan. Artinya, dengan semakin meningkatnya promosi minat kunjung pemustaka semakin tinggi, begitu juga sebaliknya.

BAB V

PENUTUP

A. Kesimpulan

Berdasarkan item pernyataan mengenai pengaruh promosi terhadap minat kunjung pemustaka di Perpustakaan Utsman Bin Affan UMI Makassar, maka dapat disimpulkan sebagai berikut:

1. Strategi promosi perpustakaan yang dilakukan di Perpustakaan Utsman Bin Affan UMI Makassar seperti: brosur, poster, spanduk, pameran, iklan, website, *facebook*, pengenalan perpustakaan dan seminar sudah baik dalam memperkenalkan perpustakaan kepada calon pemustakanya. Jenis promosi yang paling berhasil adalah pengenalan perpustakaan pada mahasiswa baru dengan rata-rata 51 responden atau (52%) menyatakan telah mengenal Perpustakaan Utsman Bin Affan UMI Makassar saat mahasiswa baru. Berdasarkan penilaian 98 responden, nilai variabel strategi promosi perpustakaan sebesar 3.307 atau (74%) termasuk dalam kategori baik dengan rentang skor (882 – 3.528). Nilai 3.307 termasuk dalam interval penilaian baik dan mendekati sangat baik.
2. Minat kunjung pemustaka di Perpustakaan Utsman Bin Affan UMI Makassar sudah baik. Item pernyataan yang paling berhasil menarik minat kunjung pemustaka adalah berkunjung untuk menambah wawasan dan pengetahuan dengan rata-rata 60 responden atau (61,2%) menjawab sangat setuju. Berdasarkan penilaian 98 responden, nilai variabel minat kunjung pemustaka sebesar 4.410 atau (77%) termasuk dalam kategori

baik dengan rentang skor (1.174 - 4704). Nilai 4.410 termasuk dalam interval penilaian baik dan mendekati sangat baik.

3. Pengaruh promosi (X) terhadap minat kunjung (Y) di Perpustakaan Utsman Bin Affan UMI Makassar adalah kuat dengan nilai korelasi pearson pengaruh sebesar 0,692. Artinya nilai korelasi berada di interval 0,60 – 0,799. Atau hasil uji regresi dapat diketahui nilai t hitung sebesar 9.390 dengan nilai signifikansi $0,000 < 0,05$, maka H_0 ditolak dan H_1 diterima, yang berarti ada pengaruh yang signifikan antara variabel promosi (X) terhadap variabel minat kunjung pemustaka (Y).

B. Saran

Berdasarkan kesimpulan di atas, maka peneliti menyarankan sebagai berikut:

1. Perpustakaan Utsman Bin Affan UMI Makassar diharapkan tetap meningkatkan serta menciptakan ide-ide atau strategi baru dalam mempromosikan perpustakaan kepada pemustakanya dengan memanfaatkan perkembangan teknologi informasi.
2. Bagi pemustaka, diharapkan untuk tetap mengunjungi Perpustakaan Utsman Bin Affan UMI Makassar secara konsisten, baik atau tanpa dorongan motivasi dari orang lain, sebab perpustakaan akan lenyap jika kehilangan pengunjungnya.
3. Perpustakaan Utsman Bin affan diharapkan tetap mempromosikan koleksinya agar pemustaka atau calon pemustaka dapat berkunjung secara berkesinambungan karena manfaat yang diperoleh bersifat jangka panjang.

DAFTAR PUSTAKA

- Afriani, Nova, and Yunaldi. 2012. "Peranan Promosi Perpustakaan terhadap Kunjungan Pemustaka di Perpustakaan Umum Kota Solok." *Jurnal Ilmu Perpustakaan, Informasi dan Kearsipan* 1 (1): h. 9-16. <http://download.portalgaruda.org/article.php?article=24643&val=1516&title=Peranan%20Promosi%20Perpustakaan%20Terhadap%20Kunjungan%20Pemustaka%20di%20Perpustakaan%20Umum%20Kota%20Solok>. (15 Maret 2017).
- Arikunto, Suharsimi. 2006. *Prosedur Penelitian: Suatu Pendekatan Praktik*. Ed. 6. Jakarta: Rineka Cipta.
- Basmi Asdam. 2015. "Minat Baca dan Promosi Perpustakaan Sebagai Sarana Mendekatkan Masyarakat pada Perpustakaan." *Jurnal Perpustakaan Informasi dan Komputer: Lembaga Penelitian dan Pengabdian Masyarakat UNHAS* 14 (1): h. 1-34.
- Bilanay, Anita. 2016. "Manfaat Promosi Perpustakaan pada Mahasiswa FISPOL dalam Meningkatkan Jumlah Pemustaka di UPT Perpustakaan Universitas Sam Ratulangi." *E-Journal Acta Diurna* 5 (3): h. 3-9. <http://id.portalgaruda.org/article.php?article=459213&val=1021>. (15 Maret 2017).
- Damopoli, Muljono. 2013. *Pedoman Karya Tulis Ilmiah: Makalah Skripsi, Tesis, Disertasi dan Laporan Penelitian*. Makassar: Alauddin University Press.
- Darmono. 2001. *Manajemen dan Tata Kerja Perpustakaan Sekolah*. Jakarta: Gramedia Widiaswara.
- . 2007. *Perpustakaan Sekolah: Pendekatan Aspek Manajemen dan Tata Kerja*. Jakarta: Grasindo.
- Habir. 2015. "Pengaruh Layanan Perpustakaan terhadap Minat Kunjungan Pemustaka di Perpustakaan STIKES Mega Rezky Makassar." *Khizanah Al Hikmah: Jurnal Ilmu Perpustakaan, Informasi dan Kearsipan* 3 (2): h. 156-171.
- Hernando. 2005. *Kode Etik Pustakawan*. Jakarta: Departemen Pendidikan Nasional Direktorat Jenderal Pendidikan Dasar dan Menengah Direktorat Tenaga Kependidikan.
- Kementerian Pendidikan dan Kebudayaan. 2014. *Peraturan Pemerintah No. 24 Tahun 2014 Tentang Pelaksanaan Undang-Undang Nomor 43 Tahun 2007 Tentang Perpustakaan*. Jakarta: Perpustakaan Nasional RI.

- Mantra, Ida Bagoes. 2004. *Filsafat Penelitian dan Metode Penelitian Sosial*. Jakarta: Pusat Pelajar.
- Mathar, Muh. Quraisy. 2013. *Metode Penelitian Kuantitatif untuk Ilmu Perpustakaan*. Makassar: Alauddin University Press.
- Muliadi. 2013. *Dakwah Inklusif*. Makassar: Alauddin University Press.
- NS, Sutarno. 2003. *Perpustakaan dan Masyarakat*. Jakarta: Obor.
- Nurfadillah. 2016. "Hubungan Promosi Perpustakaan Dengan Tingkat Kunjungan Pemustaka di Badan Perpustakaan dan Arsip Daerah Provinsi Sulawesi Selatan". Skripsi. Makassar: Fakultas Adab dan Humaniora UIN Alauddin.
- Nyono. 2004. "Peran Marketing di Perpustakaan." *Media Informasi* 13 (17): h. 15-32.
- Pendit, Putu Luxman. 2003. *Penelitian Ilmu Perpustakaan dan Informasi: Suatu Pengantar Diskusi Epistemologi dan Metodologi*. Jakarta: JEP-FSUI.
- Prasetyo, Bambang. 2012. *Metode Penelitian Kuantitatif: Teori dan Aplikasi*. Ed. 1. Jakarta: RajaGrafindo Persada.
- Qalyubi, Syihabuddin, dkk. 2003. *Dasar-Dasar Ilmu Perpustakaan dan Informasi*. Yogyakarta: Jurusan Ilmu Perpustakaan dan Informasi Fakultas Adab IAIN Sunan Kalijaga.
- Riduwan. 2008. *Skala Pengukuran Variabel-Variabel Penelitian*. Bandung: Alfabeta.
- Shihab, M. Quraish. 2009. *Tafsir Al-Misbah: Pesan, Kesan dan Keserasian Al-Qur'an*. Jakarta: Lentera Hati.
- Shinta, Agustina. 2011. *Manajemen Pemasaran*. Malang: UB Press.
- Solfianida dan Marlina. 2012. "Manajemen Promosi Perpustakaan di Kantor Arsip, Perpustakaan dan Dokumentasi Kota Padang." *Jurnal Ilmu Infomasi Perpustakaan Dan Keasipan* 1 (1): h. 313-321. <http://download.portalgaruda.org/article.php?article=101302&val=1516&title=Manajemen%20Promosi%20Perpustakaan%20di%20Kantor%20Arsip,%20Perpustakaan,%20dan%20Dokumentasi%20Kota%20Padang>. (15 Maret 2017).
- Sudarsana, Undang dan Bastino. 2007. *Pembinaan Minat Baca*. Jakarta: Universitas Terbuka.
- Sudijono, Anas. 2008. *Pengantar Statistik Pendidikan*. Jakarta: RajaGrafindo Persada.

- Sugiyono. 2013. *Metode Penelitian: Pendekatan Kuantitatif, Kualitatif dan R & D*. Cet.19 ed. Bandung: Alfabeta.
- . 2014. *Metode Penelitian Kuantitatif, Kualitatif dan Kombinasi (mixed Methods)*. Bandung: Alfabeta.
- Umar, Husein. 2013. *Metodeologi Penelitian Untuk Skripsi dan Tesis Bisnis*. Ed. 2 Cet. 12. Jakarta: Rajawali Pers.
- Waas, dkk. 2016. “Peranan Promosi Program Studi Ilmu Perpustakaan dan Informasi Jurusan Ilmu Komunikasi FISPOL Universitas Sam Ratulangi dalam Meningkatkan Jumlah Mahasiswa.” E-Journal Acta Diurna 5 (1): h. 10-21. <http://download.portalgaruda.org/article.php?article=432243&val=1021&title=PERANAN%20PROMOSI%20PROGRAM%20STUDI%20ILMU%20PERPUSTAKAAN%20DAN%20INFORMASI%20JURUSAN%20ILMU%20KOMUNIKASI%20FISPOL%20UNSRAT%20DALAM%20MENINGKATKAN%20JUMLAH%20MAHASISWA>. (15 Maret 2017).
- Widoyono, Eko Putro. 2014. *Teknik Penyusunan Instrumen Penelitian*. Yogyakarta: Pustaka Pelajar.

LAMPIRAN

ANGKET PENELITIAN

Angket ini dibuat untuk memperoleh data penelitian menyelesaikan studi pada program Ilmu Perpustakaan Fakultas Adab dan Humaniora Universitas Islam Negeri Alauddin Makassar.

Dalam penelitian ini, dibutuhkan data yang objektif dari anda. Untuk itu dimohon agar mengisi angket ini dengan sejujur-jujurnya dan data yang anda berikan sangat bermanfaat untuk penelitian ini dan tentunya akan dijamin kerahasiaannya. Demikian harapan saya, atas perhatian dan bantuannya, diucapkan terima kasih.

Petunjuk Penggunaan:

1. Isi data diri anda terlebih dahulu,
2. Sebelum anda memilih dari butir soal yang telah disediakan, maka simaklah pertanyaan/pernyataan dengan teliti dan seksama,
3. Pilihlah salah satu dari berbagai alternatif jawaban yang paling cocok atau yang paling mendekati keadaan anda, kemudian beri tanda centang (√) pada kolom jawaban yang telah disediakan.

Data Responden:

Nama :

NIM :

Jenis Kelamin :

Jurusan :

Semester :

Keterangan :

Sangat Setuju : **SS**

Setuju : **S**

Tidak Setuju : **TS**

Sangat Tidak Setuju : **STS**

PERNYATAAN VARIABEL (X) PROMOSI

NO	PERNYATAAN/PERTANYAAN	SS	S	TS	STS
1	Saya senang ke Perpustakaan Utsman Bin Affan UMI Makassar setelah melihat Brosur perpustakaan				
2	Keberadaan poster perpustakaan mendorong saya mengunjungi Perpustakaan Utsman Bin Affan UMI Makassar				
3	Penempatan spanduk perpustakaan yang baik, menjadi salah satu alasan saya berkunjung ke Perpustakaan Utsman Bin Affan UMI Makassar				
4	Pameran perpustakaan membantu saya mengenal Perpustakaan Utsman Bin Affan UMI Makassar				
5	Penyampaian iklan Perpustakaan Utsman Bin Affan UMI Makassar yang unik membuat saya tertarik berkunjung				
6	Website Perpustakaan Utsman Bin Affan UMI Makassar yang unik membuat saya tertarik berkunjung ke perpustakaan				
7	Keberadaan Facebook Perpustakaan Utsman Bin Affan UMI Makassar membuat saya tertarik berkunjung ke perpustakaan				
8	Saya mengenal perpustakaan Utsman Bin Affan UMI Makassar saat mahasiswa baru				
9	Saya mengenal perpustakaan Utsman Bin Affan UMI Makassar karena sering diadakan seminar di perpustakaan				

PERNYATAAN VARIABEL (Y) MINAT KUNJUNG

NO	PERNYATAAN/PERTANYAAN	SS	S	TS	STS
10	Saya berkunjung ke Perpustakaan Utsman Bin Affan UMI Makassar untuk menambah wawasan dan pengetahuan				
11	Rasa tertarik terhadap Perpustakaan Utsman Bin Affan UMI Makassar memotivasi saya untuk berkunjung ke perpustakaan				
12	Saya berkunjung ke Perpustakaan Utsman Bin Affan UMI Makassar atas motivasi dosen				
13	Saya menemukan pengalaman baru setelah berkunjung ke Perpustakaan Utsman Bin Affan UMI Makassar				
14	Sikap pustakawan yang ramah membuat saya rajin berkunjung ke Perpustakaan Utsman Bin Affan UMI Makassar				
15	Koleksi yang sesuai kebutuhan membuat saya berkunjung ke Perpustakaan Utsman Bin Affan UMI Makassar				
16	Koleksi unik dan menarik yang dimiliki Perpustakaan, mendorong saya berkunjung ke Perpustakaan Utsman Bin Affan UMI Makassar				
17	Fasilitas yang lengkap membuat saya nyaman berkunjung ke Perpustakaan Utsman Bin Affan UMI Makassar				
18	Saya berkunjung ke Perpustakaan Utsman Bin Affan UMI Makassar minimal 2 kali dalam seminggu				
19	Letak Perpustakaan yang strategis membuat saya berkunjung ke Perpustakaan Utsman Bin Affan UMI Makassar				
20	Keperluan untuk menyelesaikan tugas mendorong saya untuk berkunjung ke Perpustakaan Utsman Bin Affan UMI Makassar				
21	Keberagaman koleksi hiburan seperti novel dan majalah mendorong saya untuk berkunjung ke Perpustakaan Utsman Bin Affan UMI Makassar				

Gambar 1. Struktur Organisasi Perpustakaan Universitas Muslim Indonesia Makassar

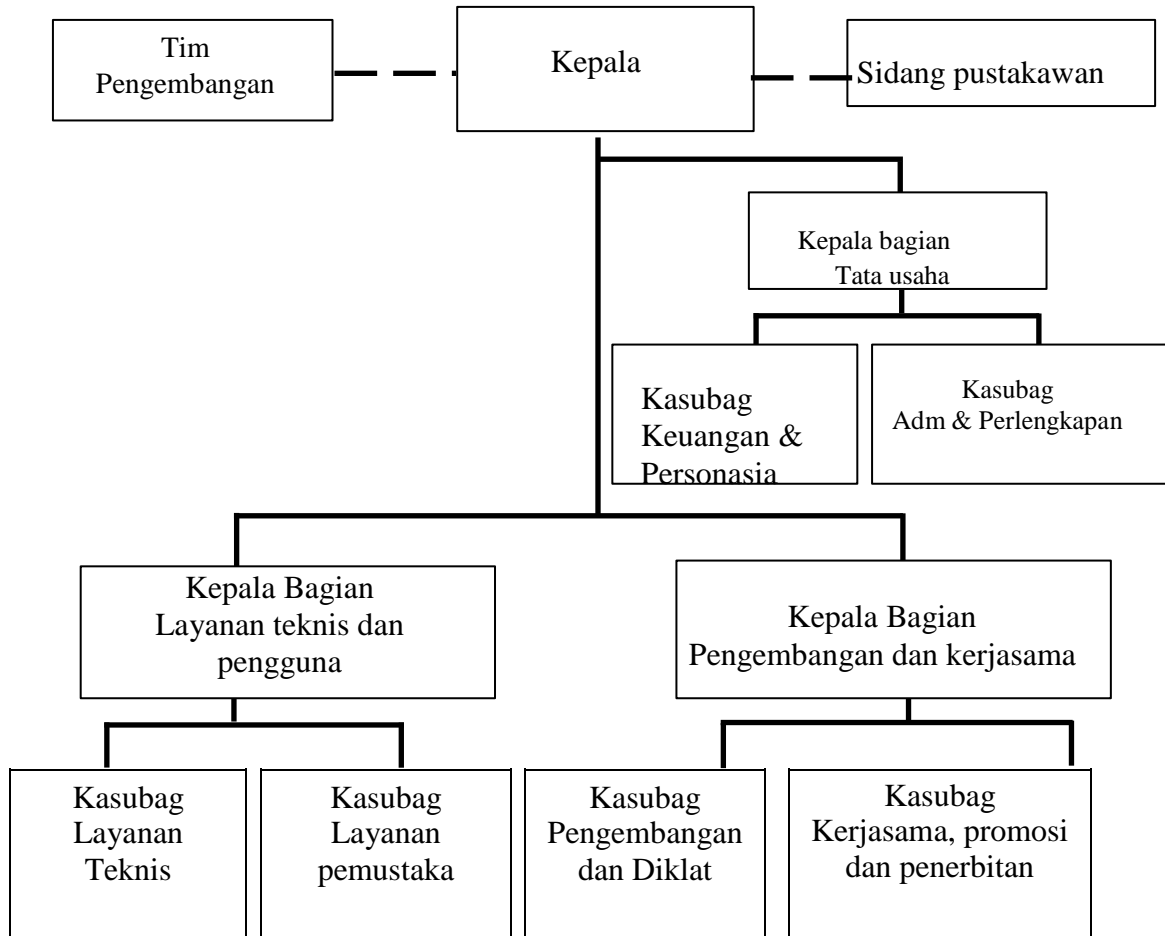



Gambar 2. Perpustakaan Utsman Bin Affan UMI Makassar



Gambar 3. Pengisian angket penelitian



Gambar 4. Etalase/kotak Brosur Perpustakaan Utsman Bin Affan



Gambar 5. Banner Perpustakaan Utsman Bin Affan



Gambar 6. Spanduk Perpustakaan

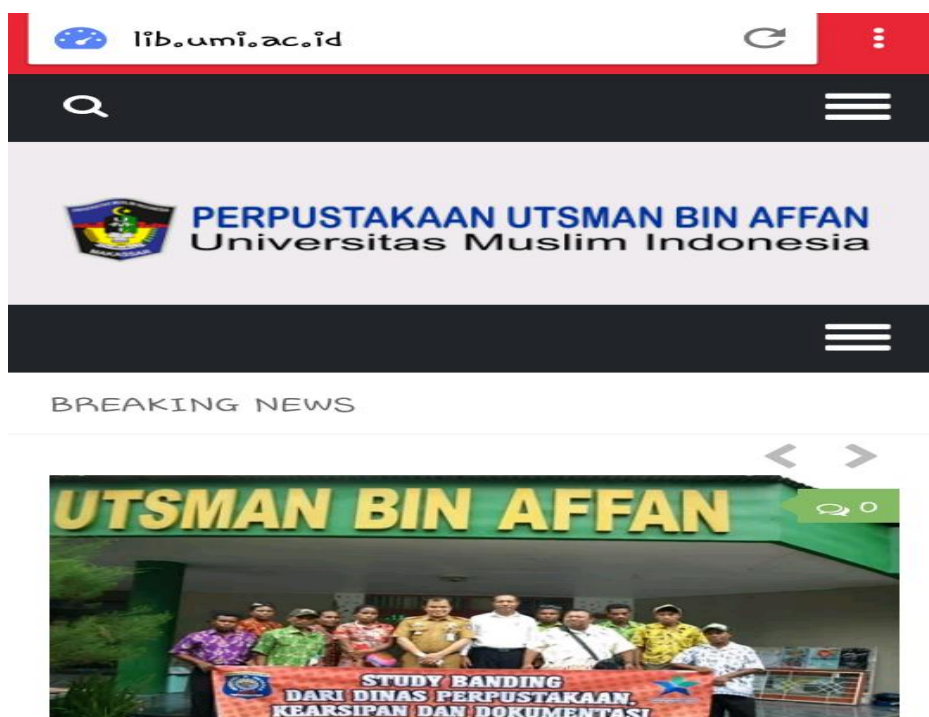

Gambar 7. Website Perpustakaan Utsman Bin Affan



Gambar 8. Facebook Perpustakaan Utsman Bin Affan



Gambar 9. Pameran dalam rangka memperingati ulang tahun Perpustakaan Nasional



Gambar 10. Seminar *e-Journal Springer Link*



Gambar 11. Pengenalan Perpustakaan Pada Mahasiswa Baru Tahun 2016

DISTRIBUSI NILAI r_{tabel} SIGNIFIKANSI 5% dan 1%

N	The Level of Significance		N	The Level of Significance	
	5%	1%		5%	1%
3	0.997	0.999	38	0.320	0.413
4	0.950	0.990	39	0.316	0.408
5	0.878	0.959	40	0.312	0.403
6	0.811	0.917	41	0.308	0.398
7	0.754	0.874	42	0.304	0.393
8	0.707	0.834	43	0.301	0.389
9	0.666	0.798	44	0.297	0.384
10	0.632	0.765	45	0.294	0.380
11	0.602	0.735	46	0.291	0.376
12	0.576	0.708	47	0.288	0.372
13	0.553	0.684	48	0.284	0.368
14	0.532	0.661	49	0.281	0.364
15	0.514	0.641	50	0.279	0.361
16	0.497	0.623	55	0.266	0.345
17	0.482	0.606	60	0.254	0.330
18	0.468	0.590	65	0.244	0.317
19	0.456	0.575	70	0.235	0.306
20	0.444	0.561	75	0.227	0.296
21	0.433	0.549	80	0.220	0.286
22	0.432	0.537	85	0.213	0.278
23	0.413	0.526	90	0.207	0.267
24	0.404	0.515	95	0.202	0.263
25	0.396	0.505	100	0.195	0.256
26	0.388	0.496	125	0.176	0.230
27	0.381	0.487	150	0.159	0.210
28	0.374	0.478	175	0.148	0.194
29	0.367	0.470	200	0.138	0.181
30	0.361	0.463	300	0.113	0.148
31	0.355	0.456	400	0.098	0.128
32	0.349	0.449	500	0.088	0.115
33	0.344	0.442	600	0.080	0.105
34	0.339	0.436	700	0.074	0.097
35	0.334	0.430	800	0.070	0.091
36	0.329	0.424	900	0.065	0.086
37	0.325	0.418	1000	0.062	0.081

	N	98	98	98	98	98	98	98	98	98	98
X8	Pearson Correlation	.268**	.088	-.015	.198	.117	.195	.056	1	-.006	.300**
	Sig. (2-tailed)	.008	.387	.886	.051	.252	.055	.586		.950	.003
	N	98	98	98	98	98	98	98	98	98	98
X9	Pearson Correlation	.162	.292**	.273*	.269**	.399**	.439**	.349**	-.006	1	.557**
	Sig. (2-tailed)	.111	.004	.006	.007	.000	.000	.000	.950		.000
	N	98	98	98	98	98	98	98	98	98	98
XTotal	Pearson Correlation	.679**	.721**	.704*	.775**	.758**	.723**	.662**	.300**	.557**	1
	Sig. (2-tailed)	.000	.000	.000	.000	.000	.000	.000	.003	.000	
	N	98	98	98	98	98	98	98	98	98	98

** . Correlation is significant at the 0.01 level (2-tailed).

Pearson Correlation	.308**	.407*	.196	.279*	.183	.248*	.289*	.348*	.398*	1	.454*	.415*	.622**
Sig. (2-tailed)	.002	.000	.054	.005	.071	.014	.004	.000	.000		.000	.000	.000
N	98	98	98	98	98	98	98	98	98	98	98	98	98
Pearson Correlation	.388**	.372*	.283*	.338*	-.010	.455*	.396*	.460*	.448*	.454*	1	.306*	.659**
Sig. (2-tailed)	.000	.000	.005	.001	.920	.000	.000	.000	.000	.000		.002	.000
N	98	98	98	98	98	98	98	98	98	98	98	98	98
Pearson Correlation	.256*	.392*	.169	.195	.050	.179	.274*	.286*	.123	.415*	.306*	1	.498**
Sig. (2-tailed)	.011	.000	.097	.054	.625	.078	.006	.004	.229	.000	.002		.000
N	98	98	98	98	98	98	98	98	98	98	98	98	98
Pearson Correlation	.535**	.631*	.485*	.620*	.387*	.701*	.713*	.584*	.639*	.622*	.659*	.498*	1
Sig. (2-tailed)	.000	.000	.000	.000	.000	.000	.000	.000	.000	.000	.000	.000	
N	98	98	98	98	98	98	98	98	98	98	98	98	98

** . Correlation is significant at the 0.01 level (2-tailed).

* . Correlation is significant at the 0.05 level (2-tailed).

Uji Reliabilitas Variabel X Promosi

Case Processing Summary

		N	%
Cases	Valid	98	100.0
	Excluded ^a	0	.0
	Total	98	100.0

Reliability Statistics

Cronbach's Alpha	N of Items
.833	9

a. Listwise deletion based on all variables in the procedure.

Uji Reliabilitas Variabel Y Minat Kunjung

Case Processing Summary

		N	%
Cases	Valid	98	100.0
	Excluded ^a	0	.0
	Total	98	100.0

Reliability Statistics

Cronbach's Alpha	N of Items
.805	12

a. Listwise deletion based on all variables in the procedure.

Uji Regresi

Model Summary

Model	R	R Square	Adjusted R Square	Std. Error of the Estimate
1	.692 ^a	.479	.473	3.766

a. Predictors: (Constant), Promosi

Coefficients^a

Model		Unstandardized Coefficients		Standardized Coefficients	t	Sig.
		B	Std. Error	Beta		
1	(Constant)	12.980	2.605		4.982	.000
	Promosi	.904	.096	.692	9.390	.000

a. Dependent Variable: Minat Kunjung

ANOVA^a

Model		Sum of Squares	df	Mean Square	F	Sig.
1	Regression	1250.855	1	1250.855	88.176	.000 ^b
	Residual	1361.839	96	14.186		
	Total	2612.694	97			

a. Dependent Variable: Minat Kunjung

b. Predictors: (Constant), Promosi

RIWAYAT HIDUP PENULIS



Abdul Fattah lahir di Maros 16 Maret 1995. Anak keempat dari empat bersaudara. Anak dari Bapak Syarifuddin Dg. Situju dan Ibu Judda. Penulis mulai menempuh jenjang pendidikan formal pada tahun 2001 di Sekolah Dasar Negeri (SDN) No. 16 Palisi Desa Tellumpocoe Kecamatan Marusu Kabupaten Maros. dan tamat pada tahun 2007. Masuk SMP Negeri 5 Maros Kabupaten Maros pada tahun 2008, dan tamat pada tahun 2010. Kemudian melanjutkan pendidikan di MAN 3 Makassar pada tahun 2010 dan tamat pada tahun 2013. Kemudian pada tahun 2013, penulis melanjutkan pendidikan di Universitas Islam Negeri Alauddin Makassar jenjang S1 pada Jurusan Ilmu Perpustakaan Fakultas Adab dan Humaniora. Pada tahun 2017, penulis dapat menyelesaikan Studi dengan gelar Sarjana Ilmu Perpustakaan (S.IP). Sekian dan terima kasih.