

**UJI KEBERADAAN BAKTERI *Salmonella sp.* DAN *Pseudomonas sp.* PADA
DEPOT AIR MINUM ISI ULANG DI DAERAH KASSI-KASSI DAN DAERAH
BATUA RAYA KOTA MAKASSAR TAHUN 2010**



SKRIPSI

Diajukan untuk Memenuhi Salah Satu Syarat Meraih Gelar Sarjana Kesehatan
Masyarakat Jurusan Kesehatan Masyarakat
pada Fakultas Ilmu Kesehatan
UIN Makassar

UNIVERSITAS ISLAM NEGERI
ALAUDDIN
M A K A S S A R

Oleh

MUTMAINNA
NIM. 70200106086

**FAKULTAS ILMU KESEHATAN
UIN ALAUDDIN MAKASSAR
2010**

PERNYATAAN KEASLIAN SKRIPSI

Dengan penuh kesadaran, penyusun yang bertanda tangan di bawah ini menyatakan bahwa skripsi ini benar adalah hasil karya penyusun sendiri. Jika dikemudian hari terbukti bahwa ia merupakan duplikat, tiruan, plagiat, atau dibuat oleh orang lain, sebagian atau seluruhnya, maka skripsi dan gelar yang diperoleh karenanya demi hukum.



Makassar ,.....

Penyusun

NIM.

KATA PENGANTAR

بِسْمِ اللَّهِ الرَّحْمَنِ الرَّحِيمِ

Puji syukur kami panjatkan kehadirat Allah swt., karena atas limpahan berkah dan nikmat tak terhingga yang diberikan-Nya sehingga Proposal penelitian dengan judul *"Uji Keberadaan Bakteri Salmonella dan Pseudomonas pada Depot Air Minum Isi Ulang di Daerah Kassi-Kassi dan Daerah Batua Raya Kota Makassar Tahun 2010"* telah dapat diselesaikan.

Salam dan shalawat senantiasa tercurahkan kepada baginda Rasulullah Muhammad saw. sebagai *uswah hasanah*, yang telah berjuang untuk menyempurnakan akhlak manusia di atas bumi ini

Penulis menyadari sepenuhnya selama mengikuti perkuliahan di UIN Alauddin Makassar sampai penyelesaian Proposal ini, diperoleh banyak bimbingan, bantuan dan arahan serta dukungan dari berbagai pihak. Oleh sebab itu, penulis merasa patut menghaturkan banyak terima kasih dan penghargaan yang setinggi-tingginya kepada semua pihak yang berjasa, khususnya kepada:

1. Bapak Prof. Dr. H. Azhar Arsyad, MA., selaku Rektor UIN Alauddin Makassar.
2. Bapak dr. M. Furqaan Naiem, M.Sc., Ph.D., selaku Dekan Fakultas Ilmu Kesehatan UIN Alauddin yang telah banyak memberikan nasehat, petunjuk, bimbingan serta dorongan dalam penyelesaian skripsi ini
3. Bapak Drs. H. Stang, M.Kes dan Ibu Fatmawaty Mallapiang, SKM.M.Kes selaku Dosen Pembimbing yang telah banyak meluangkan waktu, tenaga dan pikiran dalam memberikan arahan, bimbingan serta kesempatan yang sangat berharga bagi penulis.

4. Para Dosen Program Studi Kesehatan Masyarakat UIN Alauddin Makassar yang telah berjasa memberikan bekal pengetahuan untuk memperkaya dan mempertajam daya kritis serta intuisi penulis.
5. Kedua orang tua tercinta serta semua saudara-saudara yang telah memberikan kasih sayang, motivasi, materi, doa serta dukungan yang tak ternilai harganya.
6. Kepada seluruh teman seperjuangan terutama Fakultas Kesehatan Masyarakat angkatan 2006 terutama Ela, Indri, Neno, Whina, Ummul, Mhuty, Nurul, Riri, Ady Mu'az dan teman lainnya yang tak dapat dituliskan namanya satu-persatu yang telah banyak memberikan perhatian, cinta, kasih, dan persaudaraan selama kuliah di UIN Alauddin.

Tiada imbalan yang dapat penulis berikan, hanya kepada Allah swt. penulis menyerahkan segalanya dengan penuh keikhlasan dan semoga segala amal bakti yang diberikan oleh semua pihak yang terkait dalam penyelesaian studi ini bernilai ibadah di sisi Allah swt. *Amin Ya Rabbal Alamin.*



Makassar, Agustus 2010

Penyusun

DAFTAR ISI

HALAMAN JUDUL	i
LEMBAR PENGESAHAN	ii
ABSTRAK	iii
KATA PENGANTAR	iv
DAFTAR ISI	vi
DAFTAR TABEL	viii
DAFTAR LAMPIRAN	ix
DAFTAR KATA SINGKAT	x
BAB I PENDAHULUAN	1
A. Latar Belakang	1
B. Rumusan Masalah	6
C. Tujuan Penelitian	7
D. Manfaat Penelitian	8
BAB II TINJAUAN PUSTAKA	9
A. Tinjauan Air Menurut Pandangan Islam	9
B. Tinjauan Umum Tentang Air Minum	15
C. Pengaruh Air Terhadap Kesehatan	23
D. Tinjauan Tentang Bakteri <i>Salmonella tiphy</i> dan <i>Pseudomonas aeruginosa</i> pada Depot Air Minum	27
BAB III KERANGKA KONSEP	41
A. Dasar Pemikiran Variabel yang di Teliti	41

B. Pola Pikir Varibel yang di Teliti	43
C. Defenisi Operasional dan Kriteria Objektif	44
D. Proses Produksi Depot AMIU	46
BAB IV METODOLOGI PENELITIAN	52
A. Jenis Penelitian	52
B. Lokasi Penelitian	52
C. Populasi dan Sampel	52
D. Prosedur Penelitian	53
E. Cara Pengambilan Sampel.....	54
F. Metode Kerja Pemeriksaan Sampel	55
G. Pengolahan dan Penyajian Data	57
H. Analisis Data	57
BAB V HASIL DAN PEMBAHASAN	58
A. Hasil penelitian	58
B. Pembahasan	61
C. Kelemahan Penelitian	67
BAB VI KESIMPULAN DAN SARAN	68
A. Kesimpulan	68
B. Saran	69
DAFTAR PUSTAKA	xi
LAMPIRAN	

DAFTAR TABEL

Nomor	Halaman
1. Table 4.1 Hasil pemeriksaan bakteri <i>Salmonella</i> dan <i>Pseudomonas</i> pada Depot AMIU A di daerah Kassi-Kassi Kota Makassar, Tahun 2010	59
2. Table 4.2 Hasil pemeriksaan bakteri <i>Salmonella</i> dan <i>Pseudomonas</i> pada Depot AMIU B di Daerah Batua Raya Kota Makassar, Tahun 2010	60



DAFTAR LAMPIRAN

1. Lampiran Hasil Penelitian.
2. Surat izin/rekomendasi penelitian pemerintahan provpinsi Sulawesi selatan (Baligbanda)
3. surat izin penelitian Pemerintah Kota Makassar Kantor Kesatuan Bangsa dan Perlindungan Masyarakat
4. surat izin penelitian Pemeirintah Kota Makassar Kecamatan Rappocini
5. Surat izin Penelitian Pemerintah Kota Makassar Kecamatan Manggala
6. Surat permohonan izin Penelitian Laboratorium Kesehatan Provinsi Sulawesi Selatan
7. Surat keterangan telah meneliti pada depot AMIU A di Daerah Kassi-Kassi Kota Makassar
8. Surat keterangan telah meneliti pada depot AMIU B di Daerah Batua Raya Kota Makassar
9. Surat Keterangan Telah Melakukan penelitian di Balai Besar Laboratorium Kesehatan Makassar
10. Dokumentasi

DAFTAR KATA SINGKAT

DAMIU	: Depot Air Minum Isi Ulang
PDAM	: Perusahaan Daerah Air Minum
SDA	: Sumber Daya Alam
SDM	: Sumber Daya Manusia
NTU	: Nephelometric Turbidity Unit
SSA	: <i>Sigella Salmonella</i> Agar
KIA	: Kigler Iron Agar
BHIB	: Bran Heart Infusion Broth
MNA	: Medium Nutrien Agar



ABSTRAK

Nama Penyusun : Mutmainna
NIM : 70200106086
Judul : **Uji Keberadaan Bakteri *Salmonella sp.* dan *Pseudomonas sp.* pada Depot Air Minum Isi Ulang Di Daerah Kassi-Kassi dan Daerah Batua Raya Kota Makassar Tahun 2010**

Meningkatnya kebutuhan manusia akan air minum dan dengan sulitnya memperoleh air bersih sebagai sumber air minum, merangsang pertumbuhan perusahaan pengemas air minum yang siap melayani masyarakat. Salah satunya adalah usaha Air Minum Isi Ulang (AMIU), karena konsumen mencari alternatif lebih mudah dan praktis. Namun ternyata masalah kualitas air khususnya kualitas bakteriologis dampaknya menimbulkan keresahan tersendiri bagi masyarakat. Dalam hal ini banyaknya penyakit yang terjadi akibat bakteriologis pada air minum.

Penelitian ini bertujuan untuk mengetahui uji keberadaan bakteri *Salomonella sp.* dan *Pseudomonas sp.* pada depot air minum isi ulang di daerah Kassi-kassi dan daerah Batua Raya kota Makassar. Yang digunakan adalah metode penelitian deskriptif dengan jenis penelitian studi perbandingan (comparative study) dengan cara membandingkan sampel pada masing-masing depot yaitu air baku, air setelah diolah (air hasil olahan) dan air dalam galon (air distribusi), Cara pengambilan sampel dalam penelitian ini dilakukan dengan cara *porpositive sampling* dengan pertimbangan cara pengolahan yang berbeda untuk tiap depot AMIU. Pemeriksaan sampel dilakukan di Laboratorium Kesehatan Provinsi Kota Makassar selama 7 hari. Jumlah sampel dalam penelitian ini adalah 6 sampel dengan dua parameter yaitu bakteri *Salmonella* dan *Pseudomonas*.

Dari hasil penelitian menunjukkan bahwa dari beberapa sampel air yang diperiksa ada satu sampel tidak memenuhi syarat satandar air minum yaitu masih ditemukannya bakteri *Pseudomonas aeruginosa* pada satu sampel depot air minum yang telah berada dalam gallon (air distribusi). Dalam hal ini standar air minum harus sesuai Kep Menkes RI No. 907/MENKES/VII/2002 yaitu harus 0 dalam 100 ml sampel (air minum, air yang masuk sistem distribusi).

BAB I

PENDAHULUAN

A. Latar Belakang

Kesehatan dan lingkungan merupakan satu-kesatuan yang sangat erat hubungannya oleh karena pembangunan berwawasan lingkungan merupakan upaya sadar dan terencana yang memadukan lingkungan hidup, termasuk sumber daya, ke dalam proses pembangunan untuk menjamin kemampuan, kesejahteraan dan mutu hidup generasi masa kini dan generasi mendatang. Sifat keterkaitan sumber daya alam dan tatanan lingkungan mengharuskan cara dan mekanisme pembangunan yang memperhatikan keterkaitan tersebut. Hal ini memberikan konsekuensi, dimana pengembangan yang dilakukan disuatu sektor harus memperhatikan dampaknya pada pengembangan sektor lainnya (Sugandhy, 2009 : 4)

Pentingnya lingkungan yang sehat telah dibuktikan WHO dengan penyediaan-penyediaan di seluruh dunia dimana didapatkan hasil bahwa : angka kematian (*mortality*), angka perbandingan orang sakit (*morbidity*) yang tinggi serta seringnya terjadi *epidemic*. Terdapat di tempat-tempat dimana *hygiene* dan sanitasi lingkungannya buruk, yaitu di tempat-tempat dimana terdapat banyak lalat, nyamuk, pembuangan kotoran dan sampah yang tidak teratur, air rumah tangga yang buruk, yang terletak sesak dan keadaan sosial ekonomi yang jelek. Ternyata pula bahwa di tempat-tempat dimana *hygiene* dan sanitasi lingkungan diperbaiki, *mortality*, *morbidity* menurun dan wabah berkurang dengan sendirinya (Entjang, 2000).

Perkembangan teknologi dan industri yang pesat dewasa ini ternyata membawa dampak bagi kehidupan manusia, baik dampak positif maupun dampak yang bersifat negatif. Seperti halnya perkembangan teknologi dibidang industri penyediaan air bersih seperti industri Depot Air Minum. Dampak positif memang sangat diharapkan bagi manusia dalam rangka meningkatkan kualitas dan kenyamanan hidup selain itu dapat menciptakan kondisi ekonomi yang lebih baik, namun dampak yang bersifat negatif yang tidak diharapkan karena dapat menurunkan kualitas dan kenyamanan hidup harus dapat diatasi dengan sebaik-baiknya sehingga keseimbangan lingkungan tidak terganggu seperti pencemaran udara, dan pencemaran air (Sanropi, 2000).

Air merupakan unsur utama bagi kehidupan kita di planet bumi ini. manusia mampu bertahan hidup tanpa makan dalam beberapa minggu, namun tanpa air manusia akan mati dalam beberapa hari saja. Dalam bidang kehidupan ekonomi modern ini, air juga merupakan hal utama untuk budidaya pertanian, industri, pembangkit tenaga listrik dan transportasi. Air merupakan sumberdaya yang paling penting dalam kehidupan manusia maupun makhluk hidup lainnya.

Air minum pada khususnya adalah unsur penting yang sangat berperan dalam kehidupan dan hidup manusia atau organisme lainnya. Sebagian besar tubuh *organisme* termasuk manusia terdiri dari air. Secara global, sekitar 80% dari tubuh manusia adalah terdiri dari cairan, di samping itu didalam air terdapat unsur dan mineral yang diperlukan untuk pertumbuhan fisik manusia, seperti Ca, Mg, Fe, Cu, dan unsur-unsur lainnya. Pada tubuh manusia terdapat air sekitar 33% jaringan lemak

dan tulang, 77% didalam daging, 80% pada paru-paru dan ginjal, 84% pada jaringan saraf, cairan tubuh (plasma) 99% dan air ludah sampai 99,5% (Daud, 2008 :26)

Kehilangan air untuk 15 % dari berat badan dapat mengakibatkan kematian, karena orang dewasa perlu minum 1,5-2 liter air sehari kurang air dapat menyebabkan penyakit batu ginjal dan kandungan kemih. Hal ini terjadi karena unsur-unsur yang ada pada cairan tubuh mengalami kristalisasi (Sumirat, 1994)

Air mempunyai potensi yang sangat besar jika air tersebut tercemar, dalam menularkan berbagai penyakit. Rendahnya ketersediaan air bersih /air minum sebagai Sumber Daya Alam (SDA) baik secara kuantitas maupun secara kualitas akan berdampak terhadap akses Sumber Daya Manusia (SDM). Sebaliknya rendahnya SDM akan mengakibatkan SDA khusus akses air bersih akan terganggu. Masyarakat yang tidak mempunyai pengetahuan yang cukup membuang limbahnya badan air sehingga pencemaran lingkungan air tidak dapat terelakkan lagi. Kondisi kesehatan individu dan masyarakat dapat dipengaruhi oleh keadaan lingkungan. Kualitas lingkungan yang buruk merupakan penyebab timbulnya berbagai gangguan pada kesehatan masyarakat. Untuk meningkatkan status derajat kesehatan masyarakat diperlukan suatu kondisi atau keadaan lingkungan yang optimum (Mulia, 2005).

Negara-negara yang sedang berkembang termasuk Indonesia, pencemaran oleh *mikroorganisme* (bakteri, virus dan fungi) terhadap badan air maupun dalam suplai air minum merupakan kasus yang terjadi, dan saat ini pencemaran oleh faktor kimia dan fisika misalnya pencemaran oleh senyawa *pollutan mikro* yang bersifat

mutagenic, dan atau penyebab kanker (*karsinogenik*) serta tidak sedikit melahirkan lahir cacat (*terotogenic*) perlu segera diwaspadai (Daud 2008).

Meskipun Telah diketahui secara luas bahwa dengan adanya teknologi penyediaan air bersih/ air minum seperti adanya Air Minum Isi Ulang (AMIU) yang cukup dan sehat dapat menurunkan angka penderita khususnya penyakit yang berhubungan dengan air seperti *waterborne diseases*, *waterwash diseases*, dan *weterbased diseases*. Namun masih perlu diadakan penelitian khusus seperti penelitian identifikasi mikrobiologi *Pseudomonas aeruginosa* dan *Salmonella typhi* yang merupakan bakteri yang hidup dalam air. Penyakit-penyakit yang disebabkan oleh bakteri dalam air tersebut bukan saja *cholerae*, *thypus*, *disentri*, dan juga penyakit kulit, *trachoma*, kecacangan, melainkan penyakit yang diakibatkan oleh *Salmonella typhi* dan *Pseudomonas aeruginosa* seperti demam tifoid dan penyakit yang dapat menyerang pada mata.

Seiring dengan meningkatnya ilmu pengetahuan dan teknologi (IPTEK) usaha perbaikan kualitas airpun semakin meningkat dari cara konvensional hingga keteknologi canggih. Sehingga mendorong para pengusaha untuk membangun instalasi-instalasi pengolahan air bersih untuk memenuhi konsumsi masyarakat yang semakin praktis, sehingga kemudian muncullah trend baru dalam pengelolaan Depot Air Minum, dimana air baku yang diolah menjadi air bersih dan layak untuk diminum sebagai kebutuhan sehari-hari. Depot Air Minum Isi Ulang yang berbagai macam produksi, dipasarkan dengan harga yang terjangkau oleh masyarakat, tetapi

belakangan terjadi pula masalah air, yang dikawatirkan terdapat bakteri baik dari air bakunya, setelah diproses dan ketika sudah ada dalam wadah (Hartono 2001).

Dari daftar inventarisasi Depot Air Minum Isi Ulang (DAMIU) yang ada di Kota Makassar pada tahun 2009, Dinas Kesehatan Kota Makassar menunjukkan bahwa terdapat sebanyak 87 DAMIU. Dalam penelitian Dinas Kesehatan Kota Makassar yang selama ini diteliti yang menjadi masalah adalah masih ditemukannya bakteri *E. coli* sekitar 3% dari sekitar jumlah Depot Air Minum Isi Ulang yang diteliti, namun hal ini yang perlu pula di pertegas perlunya penelitian semua jenis bakteri yang hidup dalam air, khususnya air yang akan diolah menjadi air minum. Dan satu hal lagi yang menjadi bahan penelitian yang selama ini diteliti oleh dinas kesehatan hanya mengenai parameter kimia, fisika dimana masih ada Damiu yang belum memenuhi syarat standar air minum.

Dengan melihat realitas tersebut maka timbullah keinginan yang sangat kuat dalam benak peneliti untuk melakukan penelitian pada analisis keberadaan mikrobiologi *Salmonella* dan *Pseudomonas* pada depot air minum kota Makassar. Adapun distribusi jenis penyakit utama yang diakibatkan oleh air yang terdapat pada puskesmas Kassi-Kassi kota Makassar tahun 2009 menunjukkan berbagai penyakit seperti infeksi usus sebesar 0,64%, peradangan sistem syaraf sebesar 2,17%, diare sebesar 3,91% dan peradangan otot dan tulang sebesar 6,85%. Sedangkan hasil distribusi penyakit pada puskesmas Batua Raya Kota Makassar selama tahun 2007 adalah pada penyakit infeksi pada usus sebesar 6,94%, penyakit mata sebesar 1,29%, dan penyakit saluran kencing sebesar 0,74%. dimana penyakit ini merupakan salah

satu penyakit yang ditimbulkan oleh bakteri *Salmonella typhi* dan *Pseudomonas aeruginosa*.

Sedangkan pada tahun 2008 distribusi penyakit yang kemungkinan diakibatkan oleh bakteri yang berasal dari air yaitu *Salmonella typhi* dan *Pseudomonas aeruginosa* adalah pada penyakit infeksi pada usus sebesar 5,30%, penyakit mata sebesar 1,29%, dan penyakit saluran kencing sebesar 0,52%. Hasil dari presentase ini menunjukkan bahwa masih bertambahnya penyakit yang diakibatkan oleh air yang mengandung bakteri. Dan pada tahun 2009 hasil distribusi penyakit tersebut adalah penyakit infeksi pada usus sebesar 3,32%, penyakit mata sebesar 1,97%, dan penyakit saluran kencing sebesar 0,60%. Dari data tersebut menunjukkan bahwa pentingnya diadakan penelitian pada bakteri yang ada pada air yang merupakan salah satu penyebab terjadinya penyakit.

B. Rumusan Masalah

Berdasarkan uraian tersebut maka peneliti merumuskan masalah sebagai berikut: seberapa besarkah keberadaan Bakteri *Salmonella typhi* dan *Pseudomonas aeruginosa* sebelum dan sesudah pengolahan dan setelah berada dalam galon pada Depot Air Minum Isi Ulang di daerah Kassi-Kassi dan daerah Batua Raya kota Makassar.

C. Tujuan Penelitian

1. Tujuan Umum

Untuk mengetahui keberadaan mikrobiologi *Salmonella typhi* dan *Pseudomonas aeruginosa* sebelum dan sesudah pengolahan dan setelah berada dalam galon pada Depot Air Minum Isi Ulang di daerah Kassi-Kassi dan daerah Batua Raya kota Makassar.

2. Tujuan khusus

- Untuk mengetahui terdapatnya bakteri *Salmonella typhi* Dan *Pseudomonas aeruginosa* pada air baku sebelum pengolahan, sesudah pengolahan dan setelah air berada dalam galon pada Depot Air Minum Isi Ulang di daerah Kassi-Kassi dan daerah Batua Raya kota Makassar.
- Untuk mengetahui perbedaan kualitas air sebelum dan setelah melewati saring pada Depot Air Minum Isi Ulang di daerah Kassi-Kassi dan daerah Batua Raya Kota Makassar.
- Untuk mengetahui perbedaan kualitas air setelah melalui saring dengan didalam gallon pada Depot Air Minum Isi Ulang di di daerah Kassi-Kassi dan daerah Batua Raya Kota Makassar.

D. Manfaat Penelitian

1. Manfaat Ilmiah

Penelitian ini diharapkan mampu menjadi sumbangan pemikiran ilmiah dan mampu memperkaya ilmu pengetahuan mengenai bakteriologi pada air.

2. Manfaat Bagi Institusi

- Hasil penelitian diharapkan dapat menjadi sumber informasi serta sebagai sumbangan pemikiran bagi Pemerintah Kabupaten serta Dinas Kesehatan Kota Makassar tentang pentingnya sanitasi lingkungan untuk menurunkan angka kesakitan dan kematian akibat bakteri yang hidup dalam air.
- Sebagai bahan referensi dan bahan bacaan yang diharapkan bermanfaat dalam menambah wawasan pengetahuan mahasiswa UIN Alauddin Makassar.

3. Manfaat Bagi Peneliti

Sebagai pengalaman yang berharga bagi peneliti dalam rangka memperluas wawasan pengetahuan mengenai bakteri yang hidup dalam air.

BAB II

TINJAUAN PUSTAKA

A. Tinjauan Air Menurut Pandangan Islam

Manusia diciptakan Allah swt, sebagai makhluk yang tinggi dan sempurna. Dalam sejarahnya penciptaan manusia, Allah swt, menyuruh segenap malaikat dan iblis untuk bersujud menghormat kepada manusia. Malaikat pun bersujud menghormat manusia menurut perintah Allah swt. Iblis yang tidak mau menjalankan perintah Allah swt. Maka iblislah medapat kutukan dari Allah swt. Kisah penciptaan manusia ini menunjukkan betapa tingginya derajat manusia terhadap makhluk-mahluk lain. Hal ini karena pada pundak manusialah segala urusan dunia ini diserahkan. Manusia diciptakan Allah untuk menjadi khalifah di atas bumi. Manusia mempunyai tugas yang sangat mulia dari Allah swt. Yaitu menciptakan kemaslahatan di muka bumi. Tugas ini menetapkan manusia sebagai makhluk yang tinggi dan sempurna (Sab Saputra, 2005 : 95).

Kedudukan manusia disini dijelaskan bahwa manusia senang tiasa diperintahkan untuk berbuat baik, oleh karena itu Allah menciptakan bumi yang isinya manusia, udara, tanah dan air. Melalui Kitab Suci Al-Qur'an, Allah telah memberikan informasi spiritual kepada manusia untuk bersikap ramah terhadap lingkungan. Informasi tersebut memberikan sinyal bahwa manusia harus selalu menjaga dan melestarikan lingkungan agar tidak menjadi rusak, tercemar bahkan

menjadi punah, sebab apa yang Allah berikan kepada manusia semata-mata merupakan suatu amanah.

Tanpa air, manusia bisa kehausan, kekurangan zat air di badannya dan bila terus berlanjut akan mengakibatkan kematian, tanpa air hewan bisa kehausan dan mati begitu pula tanpa air tanah akan menjadi tandus dan gersang, tumbuh-tumbuhan akan layu, kering dan mati. Masalah air adalah masalah dunia dan masalah kehidupan dan dari air segala mahluk hidup dijadikan. Dalam firman Allah :

أَوَلَمْ يَرَ الَّذِينَ كَفَرُوا أَنَّ السَّمَوَاتِ وَالْأَرْضَ كَانَتَا رَتْقًا فَفَتَقْنَاهُمَا ۖ وَجَعَلْنَا مِنَ
الْمَاءِ كُلِّ شَيْءٍ حَيٍّ أَفَلَا يُؤْمِنُونَ ﴿٣٠﴾

Terjemahannya :

Dan Apakah orang-orang yang kafir tidak mengetahui bahwasanya langit dan bumi itu keduanya dahulu adalah suatu yang padu, kemudian Kami pisahkan antara keduanya. dan dari air Kami jadikan segala sesuatu yang hidup. Maka Mengapakah mereka tiada juga beriman?” (AL-Anbiya : 30)

Manusia telah diperingatkan Allah swt dan Rasul-Nya agar jangan melakukan kerusakan di bumi, akan tetapi manusia mengingkarinya. Allah swt berfirman :

وَإِذَا قِيلَ لَهُمْ لَا تُفْسِدُوا فِي الْأَرْضِ قَالُوا إِنَّمَا نَحْنُ مُصْلِحُونَ ﴿١١﴾

Terjemahannya :

Dan bila dikatakan kepada mereka: “Janganlah membuat kerusakan di muka bumi”, mereka menjawab: “Sesungguhnya kami orang-orang yang mengadakan perbaikan.” (QS. Al Baaqarah/ 2 : 11).

Dalam surat Al Baaqarah ayat 11 ini menjelaskan bahwa manusia mempunyai wewenang yang kuat untuk bertanggung jawab terhadap lingkungannya dengan

menjaganya dan melestarikannya, sesungguhnya kerusakan itu terjadi karena ulah tangan manusia itu sendiri, Kerusakan Lingkungan keingkaran mereka disebabkan karena keserakahan mereka dan mereka mengingkari petunjuk Allah swt dalam mengelola bumi ini. Sehingga terjadilah bencana alam dan kerusakan di bumi karena ulah tangan manusia.

1. kaitan air dengan berbagai penyakit

Kenyataan menunjukkan bahwa kondisi kesehatan masyarakat dibanyak Negara di dunia juga masih memperhatikan, yang salah satu penyebabnya adalah air. Kadangkala karena kurang air ada kalanya pula karena air yang bersih atau tidak sehat organisasi kesehatan dunia (WHO) menyatakan bahwa ada 17 masalah yang berkaitan dengan kesehatan masyarakat, salah satunya, dan masalah yang paling serius adalah air.

Hasil penelitian menunjukkan bahwa pada awal dekade delapan puluhan lebih dari dua milyar penduduk bumi belum terlayani air bersih dan penyehatan lingkungan yang memadai, artinya hampir separuh penduduk bumi kekurangan air bersih dan tinggal di daerah pemukiman yang tidak sehat. Indicator ini menunjukkan bahwa sekitar 35.000 anak-anak di seluruh dunia meninggal setiap hari, karena terserang berbagai penyakit yang disebabkan oleh air seperti *diare*, *parutyphus*, *disentri*, penyakit kulit yang erat kaitannya dengan masalah air bersih dan sanitasi masalah cukup tinggi.

2. pemeliharaan air bersih

Secara alamiah air bersih dapat diambil dari sumber-sumber air hujan, air permukaan yang mencakup air mata air, air sungai, air salju, air danau, air rawa, dan air laut, serta air tanah yang mencakup air tanah dangkal (sumur dangkal), dan air tanah dalam (sumur dalam) air-air tersebut dipergunakan untuk minum dan memelihara kesehatan, maka harus diperhatikan kebersihannya menurut syarat-syarat kesehatan yaitu tidak berwarna, tidak berubah rasanya, tidak berbau, tidak mengandung zat-zat kimia yang mengganggu kesehatan.

Namun air yang terkuras melebihi tingkat pengambilannya ketanah dan adanya air yang tercemar sehingga rusak mengakibatkan berkurangnya penyediaan air di dalam tanah karena masalahnya tersebut disebabkan ulah manusia. Maka manusia harus menanggung akibatnya dengan kata lain manusia dituntut sebagai firman Allah (MUI 1992).

وَلَا تَقْفُ مَا لَيْسَ لَكَ بِهِ عِلْمٌ إِنَّ السَّمْعَ وَالْبَصَرَ وَالْفُؤَادَ كُلُّ أُولَئِكَ كَانَ عَنْهُ مَسْئُولًا

Terjemahannya :

Dan janganlah kamu mengikuti apa yang kamu tidak mempunyai pengetahuan tentangnya. Sesungguhnya pendengaran, penglihatan dan hati, semuanya itu akan diminta pertanggung jawabnya. (QS.Al-isra : 36).

Untuk menjaga kelestarian alam dan kelenggan kehidupan manusia, agama islam melarang perbuatan yang merusak alam, termasuk pencemaran air sebagai sumber kehidupan. Allah memerintahkan kepada umatnya untuk

beribadah, berusaha dan saling tolong-menolong dalam berbuat kebaikan, oleh karena itu Allah swt melimpahkan kenikmatan kepada ummatnya untuk dijaga dengan baik, sesungguhnya Allah tidak menyukai orang-orang yang berbuat kerusakan.

Islam merupakan akidah pertama, bahkan norma ilmiah pertama yang memperkenalkan dan memerintahkan prinsip steril yang diidentikkan dengan bersuci (thaharah) adalah memebersihkan atau memebebaskan sesuatu dari bakteri, sedangkan sesuatu yang kotor, atau mengandung jamur diidentikkan dengan najis.

Sedangkan pengertian bakteri menurut pandangan Islam sering diistilahkan dengan khabats (semua yang kotor), khataya (salah) dan syaitan. Dimana islam adalah perintah pertama yang berbicara tentang bakteri dan kotoran. Untuk menghilangkan najis, Islam mensyariatkan untuk menghilangkan bakteri agar bersihnya itu meyakinkan disyaratkan harus hilang warna, bau dan rasanya. Dengan demikian maka Islam merupakan agama pertama yang memberikan peringatan bahwa adanya perubahan warna, bau dan rasa menenunjukkan adanya bakteri yang hidup dan aktif.

Sebagai sabda Rasulullah saw :

قَلَّمَ اَظْفِيرَكَ فَإِنَّ الشَّيْطَانَ يَتَّقِدُ عَلَيَّ مَاطَالَ تَحْتَهَا

Terjemahannya :

potonglah kukumu, sesungguhnya setan duduk (bersembunyi) di bawah kukumu yang panjang”.

Hadis di atas dengan jelas menunjukkan adanya bakteri yang tersembunyi di bawah kuku-kuku, seperti bakteri *thypoid*, desentri atau telur cacing. Kuku tangan yang panjang dan kotor menyebabkan timbulnya kotoran dan kuman penyakit, bakteri sering kali terselip pada kuku yang kotor sehingga saat memakan makanan, kotoran yang melekat didawah kuku yang panjang akan ikut tertelan bersama makanan yang dimakan.

Dalam sebuah hadis Rasulullah saw bersabda:

إِذَا تَوَضَّأَ الْعَبْدُ فَمَضْمَضَ خَرَجَتِ الْخَطَايَا مِنْ فِيهِ فَإِذَا اسْتَنْشَرَ خَرَجَتِ الْخَطَايَا مِنْ أَنْفِهِ فَإِذَا غَسَلَ وَجْهَهُ خَرَجَتِ الْخَطَايَا مِنْ وَجْهِهِ حَتَّى تَخْرُجَ مِنْ تَحْتِ أَشْفَارِ عَيْنَيْهِ فَإِذَا غَسَلَ يَدَيْهِ خَرَجَتِ الْخَطَايَا مِنْ يَدَيْهِ حَتَّى تَخْرُجَ مِنْ تَحْتِ أَظْفَارِ يَدَيْهِ فَإِذَا مَسَحَ بِرَأْسِهِ خَرَجَتِ الْخَطَايَا مِنْ رَأْسِهِ حَتَّى تَخْرُجَ مِنْ أُذُنَيْهِ فَإِذَا غَسَلَ رِجْلَيْهِ خَرَجَتِ الْخَطَايَا مِنْ رِجْلَيْهِ حَتَّى تَخْرُجَ مِنْ تَحْتِ أَظْفَارِ رِجْلَيْهِ ثُمَّ كَانَ مَشْيُهُ عَلَى الْمَسْجِدِ وَالصَّلَاةُ نَفَاةً

Terjemahannya:

apabila seorang berwuduh, dan ia berkumur keluarlah kotoran-kotoran dari mulutnya, dan apabila ia memasukkannya air kehidung maka keluarlah kotoran-kotorannya dari hidungnya, dan apabila membasuh muka maka keluarlah dari kedua tepi-tepi matanya, dan apabila ia membasuh tangannya sehingga keluarlah juga dari bawah kuku-kukunya, dan apabila mengusap kepalanya sehingga keluar dari kepalanya, sehingga keluar dari kedua telinganya, dan apabila membasuh kedua kakinya maka keluarlah kotoran dari kedua kakinya, kemudian dalam kondisi demikian ia pergi ke mesjid, dan sholat pun enak.

hadis ini mengingatkan bahwa untuk menghilangkan najis dengan mencucinya dengan air yang mengalir, karena kebersihan menjadi bagaian yang tidak terpisahkan dari ajaran ibadah dan puasa, bahkan islam menjadikan sebagai bagian atau setengah dari imandan islam mensyariatkan untuk menghilangkan bakteri atau kotoran agar bersihnya itu meyakinkan disyaratkan untuk dipakai bersuci (ahmad syauq,1996 :11).

B. Tinjauan Umum Tentang Air Minum

1. Pengertian Air Minum

Air merupakan zat yang mutlak bagi setiap mahluk hidup, dan kebersihan air adalah syarat utama bagi terjaminnya kesehatan. Air juga merupakan senyawa kimia yang sangat penting bagi kehidupan umat manusia dan mahluk hidup lainnya dan fungsinya bagi kehidupan tersebut tidak akan digantikan oleh senyawa lainnya. Hampir semua kegiatan yang dilakukan manusia membutuhkan air, mulai dari memebersihkan diri, membersihkan ruangan tempat tinggalnya, menyiapkan makanan dan minuman sampai dengan aktivitas-aktivitas lainnya (Achmad, 2004 :17).

Air minum merupakan air yang melalui proses pengolahan atau proses pengolahan yang memenuhi syarat kesehatan, dan dapat langsung diminum, yang meliputi : air yang didistribusikan melalui pipa untuk keperluan rumah tangga, air yang didistribusikan melalui tangki air, air kemasan, air yang dipergunakan untuk produksi bahan makanan dan minuman yang disajikan kepada masyarakat (Daud, 2007 : 143).

Dalam Peraturan Menteri Kesehatan RI No. 416/ Menkes/ Per/ IX/ 1990 tentang syarat-syarat dan pengawasan kualitas air, serta Keputusan Menteri Kesehatan RI No. 907/Menkes/ Sk/ VII/ 2002 Tentang Syarat-Syarat dan Pengawasan Kualitas Air Minum(Rahayu, 2007. 12). Sedangkan Air Minum Isi Ulang adalah air yang langsung dapat diminum yang disediakan oleh depot air minum isi ulang.

Berbicara mengenai standar air minum, saat ini dikenal beberapa jenis standar kualitas air minum, baik yang bersifat nasional maupun internasional. Standar kualitas yang bersifat nasional hanya berlaku bagi sesuatu negara yang menetapkan standar tersebut sedangkan yang belum memiliki atau menetapkan standar kualitas secara tersendiri. Negara-negara yang tersebut terakhir ini dapat menetapkan standar kualitas dengan berpedoman pada standar internasional, serta menyesuaikan dengan kondisi dan situasi negara yang bersangkutan (Sutrisno, 2004: 26).

Pada dasarnya air jumlahnya relative konstan, tetapi air tidak diam, melainkan bersirkulasi akibat pengaruh cuaca, sehingga terjadi suatu siklus yang disebut siklus hidrologi, siklus hidrologi adalah suatu fenomena alam. Hidrologi sendiri merupakan suatu ilmu yang mempelajari siklus air pada semua tahapan yang di dalamnya, mulai dari proses penguapan air (evaporasi), pembuatan uap (kondensasi), peristiwa jatuhnya air kebumi /hujan (presipitasi), penyebaran air dipermukaan bumi, penyerapan air kedalam tanah, sampai berlangsungnya proses daur ulang secara umum (Candra, 2006 : 43).

2. Sumber Air Baku untuk Air Minum Isi Ulang

Air baku merupakan air yang dipersiapkan untuk diolah menjadi air minum. Air baku yang disediakan dalam pengolahan tidak boleh sembarangan. Air baku sebaiknya diperoleh dari bebrabagi sumber, air baku harus memenuhi syarat-syarat kesehatan. Syarat-syarat yang dimaksud antara lain, syarat kimia, fisik, mupun bakteriologi.

Air yang berada di permukaan bumi ini dapat berasal dari berbagai sumber secara umum sumber air ini dapat dikategorikan sebagai berikut :

1. Air hujan

Air hujan adalah uap air yang sudah terkondensasi dan jatuh ke bumi. Air hujan jatuh kebumi tidak selalu berupa zat cair tapi mungkin juga sebagai zat padat.

2. Air permukaan

Air permukaan yang meliputi badan-badan air semacam sungai, danau, telaga, waduk, rawa, dan sumur permukaan, sebagai besar berasal dari air hujan yang jatuh kepermukaan bumi. Air hujan tersebut kemudian akan mengalami pencemaran baik oleh tanah, sampah, maupun lainnya.

3. Air tanah

Air tanah adalah air hujan atau air permukaan yang meresap didalam tanah dan bergabung membentuk lapisan air tanah yang disebut “aquifer”
(Candra, 2006: 42)

Dari sumber-sumber air yang akan diolah menjadi air minum perlu pula diketahui perlunya pengendalian pencemaran air sebelum mengolah air baku menjadi air minum. Pencemaran air menurut surat keputusan Menteri Negara Kependudukan dalam Lingkungan Hidup No. KEP-02/MENKLH/1988 tentang penetapan baku mutu lingkungan adalah masuk atau dimasukinya makhluk hidup, zat, energi dan atau komponen lain kedalam air dan atau berhubungnya tatanan air oleh kegiatan manusia atau oleh proses alam, sehingga kualitas air turun sampai ke tingkat tertentu yang menyebabkan air menjadi kurang atau tidak sudah tidak berfungsi lagi sesuai dengan peruntukannya (pasal 1).

Pada pasal 2 air pada sumber air menurut kegunaan atau peruntukannya digolongkan menjadi :

1. Golongan A, yaitu air yang dapat digunakan sebagai air minum secara langsung tanpa pengolahan terlebih dahulu.
2. Golongan B, yaitu air dapat digunakan sebagai air baku untuk diolah sebagai air minum dan keperluan air minum dan keperluan rumah tangga.
3. Golongan C, yaitu air yang dapat digunakan untuk keperluan perikanan dan peternakan.
4. Golongan D, yaitu air yang dapat digunakan untuk keperluan pertanian, dan dapat dimanfaatkan untuk usaha perkotaan, industry, dan listrik Negara.

Menurut definisi pencemaran air tersebut diatas bila suatu sumber air yang termasuk dalam kategori golongan A, misalnya sebuah sumur penduduk kemudian

mengalami pencemaran dalam bentuk rembesan limbah cair dari suatu industri maka kategori sumur tadi bukan golongan A lagi, tapi langsung sudah turung menjadi golongan B karena air tadi sudah tidak digunakan langsung sebagai air minum tanpa melalui pengolahan terlebih dahulu dengan demikian air sumur tersebut menjadi kurang atau tidak berfungsi lagi sebagai dengan peruntukannya (Roestam, 2005 : 12).

3. *Persyaratan Kualitas Air Minum Isi Ulang*

Kualitas air diatur oleh pemerintah dalam beberapa peraturan diantaranya Peraturan Pemerintah Menteri Kesehatan Republik Indonesia Nomor 907/Menkes/Sk/IXVII/2002 tentang Syarat-syarat dan Pengawasan Kualitas Air Minum, peraturan tersebut bertujuan meningkatkan derajat kesehatan masyarakat dengan cara melakukan pengawasan kualitas air minum yang dikonsumsi oleh masyarakat. Dengan demikian, diharapkan air minum yang dikonsumsi masyarakat tidak menimbulkan gangguan kesehatan. Berdasarkan peraturan tersebut, air minum adalah air minum yang sehat yaitu air yang bebas dari zat kimia, fisik, dan bakteriologi (Rahayu, 2007 : 16).

Kualitas air adalah kondisi kualitas air yang diukur atau diuji berdasarkan parameter-parameter tertentu dan metode tertentu berdasakn peraturan perundang-undangan yang berlaku, sedangkan status kualitas air merupakan tingkat kondisi kualitas air yang menunjukkan kondisi cemar atau kondisi baik pada suatu sumber air dalam waktu tertentu dengan membandingkan dengan mutu air yang dibandingkan (Daud, 2007 : 20).

Dalam standar persyaratan air minum Adapun syarat-syarat air minum sebagai berikut :

1. Syarat Fisik meliputi: Suhu ,warna, rasa, bau, kekeruhan.
2. Syarat Kimiawi meliputi: Total solids, sulfat, khloida, flourida, magnesium, besi dan mangan, timah putih, copper, hydrogen sulfida, carbondioxida.

3. Syarat *Bakteriologi*

Persyaratan oleh kontaminan-kontaminan biologi harus dicegah karena menimbulkan bahaya bagi kesehatan masyarakat, dalam pengolahan air, disinfeksi bertujuan mencegah kehadiran organisme-organisme tersebut dalam air.

4. Syarat Radioaktivitas

Radioaktivitas yang terdapat dalam air dapat berasal dari kebocoran industri nuklir, pusat-pusat pembangkit tenaga nuklir dan dari sampah radioaktif yang dapat bersatu dengan pasir atau lumpur dalam kehidupanbiologis atau terlarut dalam air (Daud,2008 : 44)

Menurut peraturan Menteri Kesehatan RI. 907/Menkes/SK/VII/2002 tentang persyaratan kualitas air minum adalah:

1. Syarat fisik: suhu ($\pm 3^{\circ}\text{C}$), warna (15 TCU), kekeruhan (5 NTU), tidak berbau dan berasa.

2. Syarat kimia: kimia anorganik dan kimia organik (yang memberikan pengaruh pada kesehatan dan yang memberikan keluhan pada konsumen), pestisida, desinfektan dan hasil sampingannya
3. Syarat mikrobiologi: jumlah *E. Coli* dan total bakteri Coliform, serta jumlah mikrobiologi yang lain seperti bakteri salmonella tiphy dan pseudomonas aregiunosa harus 0 dalam 100 ml sampel (air minum, air yang masuk sistem distribusi, air pada distribusi)
4. Syarat Radioaktifitas: *gross alpha activity* (0,1 Bq/l) dan *gross beta activity* (1 Bq/l).

4. Pengawasan Kualitas Air Minum Isi Ulang (AMIU)

Tata cara pengawasan kualitas AMIU seperti diatur dalam KepMenKes 907/Menkes/SK/VII/2002, maka perlu dilaksanakan kegiatan secara terus menerus dan berkesinambungan agar air yang digunakan oleh penduduk dari penyediaan air minum yang ada terjamin kualitasnya.

Kegiatan pengawasan ini dilakukan oleh Dinas Kesehatan Kabupaten/Kota, yang meliputi :

1. Pengamatan lapangan atau inspeksi sanitasi Pengawasan pada air minum perpipaan maupun air minum dalam kemasan dilakukan pada seluruh unit pengolahan air minum, mulai dari sumber air baku, instalasi pengolahan, proses pengemasan (Warman, 2008).
2. Pengambilan sampel Jumlah, frekuensi, dan sampel air minum harus dilaksanakan sesuai kebutuhan dengan ketentuan minimal sebagai berikut :

- a. Pemeriksaan kualitas bakteriologis Jumlah minimal sampel air minum pada penyediaan air minum isi ulang adalah sebagai berikut :
- Air baku diperiksa minimal satu sampel tiap tiga bulan.
 - Air yang siap dimasukkan ke dalam botol isi ulang, minimal satu sampel sebulan sekali
 - Air dalam kemasan minimal dua sampel sebulan sekali
- b. Pemeriksaan kualitas kimiawi Jumlah minimal sampel air minum adalah sebagai berikut :
- Air baku diperiksa minimal satu sampel tiap tiga bulan
 - Air yang siap dimasukkan ke dalam botol isi ulang, minimal satu sampel sebulan sekali.
 - Air dalam kemasan minimal dua sampel sebulan sekali
- c. Pemeriksaan kualitas air minum dilakukan di lapangan, laboratorium dinas Kesehatan/Kota atau laboratorium lainnya yang ditunjuk
- d. Hasil pemeriksaan laboratorium harus disampaikan kepada pemakai jasa selambatnya 7 hari untuk pemeriksaan mikrobiologik dan 10 hari untuk pemeriksaan kualitas kimiawi
- e. Pengambilan dan pemeriksaan sampel air minum dapat dilakukan sewaktu-waktu bila diperlukan karena adanya dugaan terjadinya gangguan kesehatan atau kejadian luar biasa pada para konsumen.

f. Parameter kualitas air yang diperiksa oleh Dinas Kesehatan Kabupaten/Kota, maka parameter minimal yang harus diperiksa di laboratorium adalah sebagai berikut :

Parameter yang berhubungan langsung dengan kesehatan :

- Parameter mikrobiologi
- Kimia an-organik (Arsen, Fluorida, Kromium, Kadmium, Nitrit, Nitrat, Sianida, Selenium).

-

Parameter yang tidak langsung berhubungan dengan kesehatan :

- Parameter fisik (bau, warna, total zat padat terlarut, kekeruhan, rasa, suhu)
- Parameter kimiawi (aluminium, besi, kesadahan, khlorida, mangan, PH, seng, sulfat, tembaga, sisa khlor, amonia)

g. Parameter kualitas air minum lainnya selain dari parameter yang tersebut di atas, dapat dilakukan pemeriksaan bila diperlukan, terutama karena adanya indikasi pencemaran oleh bahan tersebut.

C. Pengaruh Air Terhadap Kesehatan

Air sangat erat hubungannya dengan kehidupan manusia yang berarti basar skali peranannya dalam kesehatan manusia, beberapa hal yang menunjukkan adanya hubungan air dengan kesehatan adalah sebagai berikut :

1. Peranan air bagi kehidupan

Telah diketahui bahwa tubuh manusia membutuhkan air, ditinjau dari ilmu kesehatan masyarakat, penyediaan sumber air bersih harus dapat memenuhi kebutuhan masyarakat karena persediaan air bersih yang terbatas memudahkan timbulnya penyakit di masyarakat. Volume rata-rata kebutuhan air setiap individu perhari berkisar antara 150-200 liter atau 35-40 galon. Kebutuhan air tersebut bervariasi dan bergantung pada keadaan iklim, standar kehidupan, dan kebiasaan masyarakat.

Volume air dalam tubuh manusia rata-rata 65% dari total berat badannya, dan volume tersebut sangat bervariasi pada masing-masing orang, bahkan juga bervariasi antara bagian-bagian tubuh seseorang. Setiap hari kurang lebih 2.272 liter darah dibersihkan oleh ginjal dan sekitar 2,3 liter diproduksi menjadi urine. Selebihnya diserap kembali masuk kealiran darah. Dalam kehidupan sehari-hari air digunakan antara lain untuk keperluan minum, mandi, memasak, mencuci, membersihkan rumah, pelarut obat, dan pembawa bahan buangan industry (Chandra, 2006 : 39).

2. Dampak dan Pengaruh air terhadap kesehatan

Air merupakan zat yang paling penting dalam kehidupan setelah udara. Sekitar tiga per empat bagian dari tubuh kita terdiri dari air dan tidak seorangpun dapat bertahan hidup lebih dari 4-5 hari tanpa minum air (Chandra, 2006 : 39).

Penyakit yang berhubungan dengan air dapat menyerang manusia dapat ditularkan dan menyebar secara langsung maupun tidak langsung melalui air. Air sangat penting dalam mendukung kehidupan manusia, air juga mempunyai potensi yang sangat besar jika air tersebut tercemar, dalam menularkan atau mentransmisikan berbagai penyakit Di Negara yang mengalami kemajuan pesat, penyakit yang berhubungan dengan air sangat jarang terjadi karena adanya penyediaan air bersih yang sangat efisien dan begitu pula dengan pengelolaan air limbahnya. Namun di Negara sedang berkembang diperkirakan dua milyar manusia hidup tanpa air yang aman (safe water) dan sanitasi yang memadai. Sebagian akibatnya korban penyakit yang berhubungan dengan air di Negara-negara berkembang adalah tinggi dan bahkan sampai menakutkan pada tingkat-tingkat tertentu. Seperti yang telah dilaporkan oleh UNEP melalui majalah World Water dari tahun 1981-1990 bahwa setiap tahunnya diperkirakan 30.000 orang meninggal di Negara-negara yang sedang berkembang oleh karena kurangnya air atau langkahnya persediaan air bersih atau fasilitas sanitasi (Daud, 2008 : 27)

Penyakit yang ditularkan melalui air disebut sebagai *waterborne disease* atau *water-related disease*. Terjadinya suatu penyakit tertentu memerlukan adanya agens dan terkadang vektor. Diantaranya penyakit-penyakit yang berhubungan dengan air berdasarkan mekanisme penularan penyakit sendiri terbagi menjadi empat yaitu :

a. *Waterborne mechanism*

Di dalam mekanisme ini, penyakit yang paling umum dari semua penyakit yang berhubungan dengan air yang paling berbahaya dalam skala global mencakup penyakit-penyakit yang ditularkan atau disebabkan akibat kontaminasi air oleh kotoran manusia atau urine. Contoh penyakit yang ditularkan melalui mekanisme ini antara lain kolera, tifoid, hepatitis viral, disentri basiler, dan poliomyelitis.

b. *Waterwashed mechanism*

Mekanisme penularan semacam ini berkaitan dengan kebersihan perseorangan. Pada mekanisme ini terdapat tiga cara penularan, yaitu :

1. Infeksi melalui alat pencernaan, seperti diare pada anak-anak.
2. Infeksi melalui kulit dan mata, seperti scabies dan trakhoma.
3. Penularan melalui bintang pengerat seperti leptospirosis.

c. *Water-based mechanism*

Penyakit yang ditularkan dengan mekanisme ini memiliki agens penyebab yang menjalani sebagian siklus hidupnya dalam tubuh vector atau sebagian intermediet host yang hidup dalam air. Dengan demikian infeksi kepada manusia tidak mungkin terjadi dengan masuknya organisme ke badan atau secara langsung kontak dengan organisme yang dikeluarkan oleh penderita. Pada

umumnya penyakit ini paling banyak disebabkan oleh cacingan yang hidup dalam tubuh penderita.

d. Water- related

Agens penyakit ditularkan melalui gigitan serangga yang berkembang biak di dalam air. Contoh penyakit demam mekanisme penularan semacam ini adalah filaiaris, dengue, malaria.

D. Tinjauan Tentang Bakteri Salmonella typhi dan Pseudomonas aeruginosa pada Depot Air Minum

1. Baktri Salmonella typhi

a. Klasifikasi

Domain : Bacteria, Class : Gammaproteobacteria, Ordo : Enterobacteriales, Familia : Enterobacteriaceae, Genus : *Salmonella*, Spesies : *Salmonella typhi* (Garrity.G.M., Bell.J.A. and Lilburn 2004 : 24).

b. Sifat dan morfologi.

Salmonella typhi adalah bakteri Gram negatif berbentuk batang lurus dengan ukuran 0,7-1,5 μm , biasanya tunggal dan kadang-kadang membentuk rantai pendek, jenis yang bergerak berflagel peritrik, hidup secara aerobik atau anaerobik fakultatif, meragikan glukosa dengan menghasilkan asam kadang-kadang gas. Tumbuh optimal pada suhu 37 $^{\circ}\text{C}$ dan berkembang baik pada suhu kamar, bakteri ini dapat ditemukan di saluran pencernaan manusia

dan hewan. Bakteri ini merupakan penyebab demam tifoid karena adanya infeksi akut pada usus halus manusia (Pelczar. Michael J. and Chan. E.C.S 2008 : 953).

Pada dasarnya bakteriologi merupakan penggolongan dari mikrobiologi, dimana mikrobiologi adalah ilmu yang mempelajari makhluk-mahluk hidup yang kecil, yang hanya dapat dilihat dengan mikroskop (micro = kecil, bios = hidup, logos = ilmu). Makhluk hidup yang kecil ini disebut mikroba atau mikroorganisme. Dimana salah satunya membahas masalah bakteriologi atau ilmu yang mempelajari bakteri.

Infeksi asal-air, sebagaimana halnya penyakit asal-makanan, disebabkan oleh mikroorganisme yang memasuki dan meninggalkan inang lewat rute mulut usus. Infeksi semacam itu juga infeksi interik karena usulah yang terinfeksi.

Penyakit asal air terjadi karena minuman air tercemar. Sebenarnya sumber infeksi itu bukanlah airnya, melainkan tinja tersebut (atau hewan) yang telah mencemari air tersebut. Tinja tersebut mengandung patogen-patogen enteric bila berasal dari orang sakit atau penularan penyakit. Pemindahan organisme-organisme penyakit asal air dapat terjadi secara lebih langsung, bagaimana pun juga, dengan cara penularan lewat air itulah terjadi penjangkitan wabah infeksi enteric yang menjangkiti banyak orang.

Bakteri *Salmonella typhi* merupakan basilus garam negatif yang motil, *Salmonella typhi* juga mempunyai antigen Vi kapsular selain antigen somatik (O) dan flageler (H) yang digunakan untuk identifikasi secara serologis.

Bentuk batang, Gram negative, fakultatif aerob, bergerak dengan flagel peritrich, mudah tumbuh pada pembenihan biasa dan tumbuhan baik pada pertumbuhan yang mengandung empedu. Sebagian besar *Salmonella sp.* Bersifat pathogen pada binatang dan merupakan sumber infeksi pada manusia. Binatang-binatang itu antara lain tikus, unggas, ternaka, anjing dan kucing.

Di alam bebas *Salmonella typhi* dapat tahan hidup lama dalam air, tanah atau pada bahan makanan. Dalam feces diluar tubuh manusia tahan hidup 1-2 bulan. Dalam air susu dapat berkembang biak dan hidup lebih lama sehingga sering merupakan batu loncatan penularan penyakitnya.

Ukuran bakteri berbeda-beda, bergantung pada jenisnya, bahkan dari 1 (satu) genus tertentu pun bias berbeda-beda bergantung pada berbagai factor, antara lain pada umur bakteri dan keadaan sekeliling bakteri.

Pada umumnya bakteri mempunyai ukuran

Panjang : 1,0- 5,0 mikron

Tebal : 0,2 – 1,5 mikron

c. Penyakit yang ditimbulkan oleh bakteri *Salmonella typhi*

Menurut Ebert tahun 1880; gafky tahun 1884 penyakit yang dihasilkan dari bakteri *Salmonella typhi* adalah penyebab penyakit *typhus abdominalis*

gejalanya yaitu demam dengan suhu tinggi (40°C) terutama sore hari, seringkali merancau dan gelisah (delirium). Penderita sangat lemah dan apatis, anorexia dan sakit kepala. Beberapa penderita mengalami diarrhea, tetapi pada umumnya mengalami konstipasi (tidak bisa buang air besar). Bakterinya masuk ke dalam aliran darah (septicemia). Pada penyakit yang berat dapat terjadi perforasi usus dan peritonitis. Angka kematian kurang lebih 25%.

pada tahun 1977 di Atena, Amerika Serikat 34 penjangkitan penyakit asal air yang melibatkan 3,680 kasus dilaporkan kepada Pusat Pengawasan Penyakit. Ini merupakan penurunan sebanyak 24 % sejak 1976. Suatu penjangkitan asal air didefinisikan sebagai suatu kejadian yang melibatkan dua orang atau lebih yang menderita sakit serupa setelah minum air, disertai bukti epidemiologis yang menunjukkan bahwa air adalah sumber penyakit tersebut.

Selain dari nama penyakit typhus abdominalis yang diakibatkan oleh *Salmonella typhi* disebut pula dengan Demam Tifoid, penyakit ini penyakit menular yang akut, penyakit ini unik bagi manusia, masa inkubasi pada umumnya 10-14 hari. Gejala dini mencakup demam, perut gembung, sukar buang air besar, pusing, lesu, ruam, tak bersemangat, tidak ada nafsu makan, mual dan muntah. Diare biasanya terjadi selama infeksi minggu kedua dan mungkin terdapat darah dalam tinja. Bakterinya dapat dijumpai dalam tinja baik selama menderita sakit maupun selama periode penyembuhan.

Penyakit ini biasanya parah, bila pengobatan tidak segera di berikan, penyakit ini dapat berlangsung selama beberapa minggu dan penderita dapat meninggal.

1. Sifat patogenisitas deman tifoid

Setelah memasuki gastrointestin, organisme *Salmonella typhi* dengan cepat memasuki situs-situs intraseluler. Sebagai contoh organisme ini tetap hidup dan berbiak di dalam fagosit, yang mungkin kemudian di bunuhnya dan setelah itu ditinggalkannya, jadi bakteri ini merupakan contoh parasit intraseluler fakultatif. Masa inkubasi demam tifoid ini mungkin bertepatan dengan fase penyerangan dari usus-usus keintraseluler. Gejala-gejala klinis menjadi jelas pada saat bakteri memasuki aliran darah dari situs-situs intraseluler. Infeksi pada saluran empedupun terjadilah, dan berkembang biaknya bakteri tersebut di dalam empedu menyebabkan disemaikannya jutaan bakteri pada saluran usus. Inilah mengapa basil ditemukan dalam tinja.

Salmonella typhi dapat juga memasuki berbagai jaringan dan organ lewat aliran darah. Tempat-tempat ini, seperti kandungan empedu, sungsung tulang, dan limpah, yang dapat menjadi sumber reinfeksi. Dan kasus inilah yang menyebabkan demam tifoid pada banyak kasus.

2. Epidemiologi demam tifoid

Demam tifoid terjadi di semua bagian dunia, tetapi jarang berjangkit ditempat-tempat yang sanitasinya baik, yaitu bila pembuangan sampah biologis dan permurnian air dilakukan dengan baik. Namun dibagian-bagian

dunia yang belum mempunyai standar sanitasi yang tinggi, penyakit ini masih merupakan penyakit yang penting.

Sumber utama infeksi oleh *Salmonella typhi* penderita penyakit atau pembawa organisme tersebut (penular) karena demam tifoid secara khusus merupakan penyakit manusia. Air atau makanan yang tercemari tinja manusia baik secara langsung maupun tidak langsung merupakan rute infeksi yang biasa. Bahaya ini diperbesar oleh kenyataan bahwa basilus tifoid dapat bertahan selama berminggu-minggu di dalam air, debu, es, dan bahkan limbah yang sudah dikeringkan.

Satu-satunya perjangkitan demam tifoid yang terbesar di Amerika Serikat terjadi di Florida pada tahun 1973 yaitu terdapat 222 kasus di antara pekerja-pekerja imigran yang mengkonsumsi air dari persediaan yang tercemar.

3. Cara penularan penyakit

Menularnya penyakit tifoid yaitu melalui makanan dan minuman yang terkontaminasi oleh bakteri. Hal ini dapat terjadi antara lain:

- a. Melalui air untuk kepentingan rumah tangga yang tidak memenuhi syarat kesehatan
- b. Daging, susu, yang berasal dari hewan sakit yang dimasak kurang matang.
- c. Makanan dan minuman berhubungan dengan binatang yang mengandung bakteri *Salmonella typhi*, seperti lalat, kucing dan ayam.

Setelah sembuh dari penyakitnya, penderita akan kebal terhadap penyakit typhus, untuk waktu yang cukup lama. Infeksi ulang (reinfeksi) dapat terjadi, tetapi biasanya gejalanya sangat ringan. Mantan penderita dapat juga menjadi karier karena bakterinya menetap dan berkembang biak dalam kandungan empedunya. Bahkan yang berbahaya dalam penularan adalah feces penderita atau karier.

4. Pencegahan Demam Tifoid

Pada taraf masyarakat luas, Pencegahan terbaik terhadap demam tifoid ialah sanitasi yang baik. Penularan penyakit harus dikenali dan dicegah agar tidak menanggapi pengolahan dan penanganan pangan.

Bagi perorangan, vaksin tifoid epektifitas untuk menurunkan kemungkinan timbulnya penyakit, telah terbukti bahwa beberapa siapan vaksin tifoid yang berbeda-beda dan melindungi 70-80 % resepsien, sebagian bergantung derajat kotak mereka kemudian dengan sumber penyakit tersebut. Imunisasi tifoid secara rutin tidak lagi dianjurkan. Imunisasi hanya di anjurkan bila seseorang telah berhubungann dengan kasus demam tifoid yang diketahui di masyarakat, atau bila seseorang akan mengunjungi suatu daerah yang dijangkiti endemic demam tifoid (Entjang, 2001 :714).

2. Bakteri *Pseudomonas aeruginosa*

a. Klasifikasi

Domain : Bacteria, Phylum : Proteobacteria, Class: Gammaproteobacteria, Ordo : *Pseudomonadales*, Familia : *Pseudomonadaceae*, Genus : *Pseudomonas*, Spesies : *Pseudomonas aeruginosa* (Garrity.G.M., Bell.J.A., and Lilburn 2004 : 24).

b. Sifat dan morfologi.

Bakteri *Pseudomonas aeruginosa* merupakan bakteri Gram negatif dengan berbentuk sel tunggal, batang lurus atau melengkung, namun tidak berbentuk heliks. Pada umumnya berukuran sekitar 0,5-1,0 μm , aerob, dapat bergerak pada flagel yang terdapat pada ujung, jumlah flagel dua atau lebih, dan beberapa spesies tidak bergerak, gram negative, habitatnya adalah pada tanah, air tawar dan air laut. Suhu optimum untuk pertumbuhan *Pseudomonas aeruginosa* adalah 42 C. *Pseudomonas aeruginosa* mudah tumbuh pada berbagai media pembiakan karena kebutuhan nutrisinya sangat sederhana. perbenihan padat koloninya tampak berwarna hijau kebiru-biruan karena menghasilkan pigmen pyocyanin. Beberapa merupakan kemolitotrof fakultatif, dapat menggunakan H₂ atau CO sebagai sumber energi (Pelczar. Michael J. and Chan. E.C.S 2008 : 952).

c. Penyakit Yang ditimbulkan

Pseudomonas aeruginosa hanya masuk kedalam jaringan tubuh dan menimbulkan gejala penyakit, bila pertahanan tubuh yang normal (sehat)

terganggu. karena itu, bakteri ini sering masuk kedalam jaringan yang terkena luka atau luka bakar, menimbulkan infeksi bernanah berwarna hijau-biru, Infeksi saluran kemih, infeksi mata (Dwidjosoptro, 1998 : 133).

Infeksi pada kornea dapat masuk dapat merusak bola mata secara cepat dan menyebabkan kebutaan. Infeksi pada kornea ini biasanya terjadi setelah mengalami luka pada kornea atau karena prosedur pembedahan. Infeksi oleh bakteri ini sering menimpah penderita diabetes mellitus atau penderita kecanduan narkoba (Pelczar, 1988: 38).

- Gejala dan sampai terjadinya infeksi

Gejalanya tergantung bagian tubuh yang terkena, tetapi infeksi ini cenderung berat:

1. Infeksi saluran kemih, adalah suatu istilah umum yang dipakai untuk mengatakan adanya invasi mikroorganisme pada saluran kemih. Infeksi saluran kemih dapat mengenai baik laki-laki maupun perempuan dari semua umur baik pada anak-anak, remaja, dewasa maupun pada usia lanjut. Akan tetapi, wanita lebih sering dari pria dengan angka populasi kurang lebih 5-15%. Masuknya mikroorganisme ke dalam saluran kemih dapat melalui:
 - a. Penyebaran endogen yaitu kontak langsung dari tempat terdekat saluran kemih yang terinfeksi.
 - b. Hematogen yaitu penyebaran mikroorganisme patogen yang masuk melalui minuman yang membawa bakteri masuk kedalam

tubuh penyebab infeksi saluran kemih yang menyerang system aliran darah dari suplay jantung ke ginjal. Penyebaran hematogen bisa juga timbul akibat adanya infeksi di salah satu tempat misalnya infeksi *S.Aureus* pada ginjal bisa terjadi akibat penyebaran hematogen dari fokus infeksi dari tulang, kulit, endotel atau di tempat lain. Infeksi ascending yaitu masuknya mikroorganisme dari uretra ke kandung kemih dan menyebabkan infeksi pada saluran kemih bawah. Infeksi ascending juga bisa terjadi oleh adanya refluks vesico ureter yang mana mikroorganisme yang melalui ureter naik ke ginjal untuk menyebabkan infeksi. Infeksi tractus urinarius terutama berasal dari mikroorganisme pada faeces yang naik dari perineum ke uretra dan kandung kemih serta menempel pada permukaan mukosa. Agar infeksi dapat terjadi, bakteri harus mencapai kandung kemih, melekat pada dan mengkolonisasi epitelium traktus urinarius untuk menghindari pembilasan melalui Limfogen yaitu kuman masuk melalui kelenjar getah bening yang disalurkan melalui helium ginjal. (Sanco Irianto A, S.Kep.Ns . *infeksi saluran kemih*<http://keperawatanku.blogspot.com/2010/02/askep-infeksi-saluran-kemih.html> akses tgl 3 juni 2010).

- c. Limfogen yaitu kuman masuk melalui kelenjar getah bening yang disalurkan melalui helium ginjal.

2. Infeksi mata, *Pseudomonas* bisa menyebabkan koreng pada mata, mencemari lensa mata dan cairan lensa. Berbeda dengan tukak kornea sebelumnya pada tukak *Pseudomonas* bakteri ini ditemukan dalam jumlah yang sedikit. Bakteri *Pseudomonas* bersifat aerob obligat dan menghasilkan eksotoksin yang menghambat sintesis protein. Keadaan ini menerangkan mengapa pada tukak *Pseudomonas* jaringan kornea cepat hancur dan mengalami kerusakan. Perjalanan penyakit tukak kornea dapat progresif, regresi atau membentuk jaringan parut. Pada proses kornea yang progresif dapat terlihat infiltrasi sel leukosit dan limfosit yang memakan bakteri atau jaringan nekrotik yang terbentuk. Tukak kornea biasanya terjadi sesudah terdapatnya trauma enteng yang merusak epitel kornea. Tukak kornea akan memberikan gejala mata merah, sakit mata ringan hingga berat, fotofobia, penglihatan buruk, serta memberikan kekeruhan berwarna putih pada kornea dengan defek epitel yang diberi pewarnaan fluoresin akan berwarna hijau ditengahnya. Iris sukar dilihat karena keruhnya kornea akibat edema dan infiltrasi sel radang pada kornea (Ilyas S. Maylangkay, 2002 hal :131
3. Infeksi pada luka atau luka bakar, ditandai dengan nanah biru-hijau dan bau manis seperti anggur. Infeksi ini sering menyebabkan daerah ruam berwarna hitam keunguan dengan diameter sekitar 1 cm, dengan koreng di tengahnya yang dikelilingi daerah kemerahan dan

pembengkakan. Ruam ini sering timbul di ketiak dan lipatan paha. Hal ini dapat juga dialami oleh penderita kanker.

- Penularan

Pseudomonas aeruginosa akan keluar dari sumbernya, mengalami penyebaran dan mempunyai gerbang masuk bagi inang yang rentan. *Pseudomonas aeruginosa* akan keluar dari saluran yang telah diinfeksi. Apabila menginfeksi pada saluran pernapasan maka akan meninggalkan saluran tersebut dan berpindah pada inang rentan yang lain. Mengingat *Pseudomonas aeruginosa* juga merupakan patogen nosokomial, cara pemindah sebarannya dapat melalui penanganan dan penggunaan alat yang tidak steril. Kemudian akan menginfeksi inang lain yang rentan pada bagian tertentu misalnya saluran kencing. Inang rentan ini biasanya pasien bedah, pasien yang terluka atau luka bakar, pasien yang menjalani pengobatan radiasi, juga pasien dengan peralatan yang menembus tubuh.

- Penyebaran

Pseudomonas aeruginosa dapat dijumpai di banyak tempat di rumah sakit; desinfektan, alat bantu pernafasan, makanan, saluran pembuangan air dan kain pel. Penyebaran *Pseudomonas aeruginosa* melalui aliran udara, air, tangan tercemar, penanganan dan alat-alat yang tidak steril di rumah sakit. Selain itu, dapat juga lewat hewan (lalat, nyamuk, dsb) yang telah tercemar (Jawetz, 1996).

d. Pencegahan dan Pengawasan

- Pencegahan

Pseudomonas aeruginosa sering kali merupakan flora normal yang melekat pada tubuh kita dan tidak akan menimbulkan penyakit selama pertahanan tubuh normal, karena itu, upaya pencegahan yang paling baik adalah dengan menjaga daya tahan tubuh agar tetap tinggi.

- Pengobatan

Pseudomonas aeruginosa meningkat secara klinik karena resisten terhadap berbagai antimikroba dan memiliki kemampuan untuk mengembangkan tingkat Multi Drug Resistance (MDR) yang tinggi. Definisi dari MDR-PA (*Multi Drug Resistance-Pseudomonas aeruginosa*) adalah resisten paling tidak terhadap 3 antimikroba yaitu kelas β -laktam, carbapenem, aminoglikosida, dan fluoroquinon.

Pseudomonas aeruginosa tidak boleh diobati dengan terapi obat tunggal karena tingkat keberhasilan rendah dan bakteri dengan cepat jadi resisten. Pola kepekaan bakteri ini bervariasi secara geografik. Maka, diperlukan tes kepekaan sebagai pedoman untuk pemilihan terapi antimikroba. Penisillin bekerja aktif terhadap *Pseudomonas aeruginosa* antara lain : tikarsilin, mezlosilin, dan piperasilin digunakan dengan dikombinasikan bersama aminoglikosida biasanya gentamisin, tobramisin/ amikasin. Obat lain yang aktif terhadap *Pseudomonas aeruginosa* antara lain aztreonam; imipenem; kuinolon baru, termasuk siprofloksasin.

Sefalosporin generasi baru, seftazidim dan sefoperakson aktif melawan *Pseudomonas aeruginosa*. Seftazidim digunakan secara primer pada terapi infeksi *Pseudomonas aeruginosa* (Mayasari, 2006 : 37).



BAB III

KERANGKA KONSEP

A. Dasar Pemikiran Variabel Yang Diteliti

Air merupakan salah satu sumber daya alam yang memiliki fungsi sangat penting bagi kehidupan dan perikehidupan manusia, serta untuk memajukan kesejahteraan umum, sehingga merupakan modal dasar pembangunan dan komponen lingkungan hidup yang penting bagi kelangsungan hidup.

Pengertian air minum seharusnya dibedakan dengan air bersih. Air bersih dipergunakan untuk berbagai kepentingan rumah tangga seperti mandi, mencuci piring, dan mencuci pakaian, tetapi tidak dapat langsung diminum, Karen amungkin masih mengandung bakteri pathogen seperti halnya bakteri *Salmonella* dan *Pseudomonas*. Alasan kesehatan dan teknis yang mendasari penentuan standar kualitas air minum adalah efek-efek dari setiap parameter jika melebihi dosis yang telah ditetapkan. Pengertian standar kualitas air minum adalah batas oprasional dari criteria kualitas air dengan memasukkan pertimbangan non teknis, misalnya kondisi sosial-ekonomi, target atau tingkat kualitas produksi, tingkat kesehatan yang ada dan teknologi yang tersedia. Sedangkan kriteria kualitas air merupakan keputusan ilmiah yang menegepresikan hubungan dosis dan respon efek, yang diperkirakan terjadi kapan dan dimana saja unsur-unsur pengotor mencapai atau melebihi batas maksimum yang ditetapkan, dalam waktu tertentu. Dengan demiakian kriteria kualitas air merupakan referensi dari standar kualitas air.

Sedangkan Air minum adalah air yang melalui proses pengolahan atau tanpa proses pengolahan yang memenuhi syarat kesehatan dan dapat langsung diminum. Dalam Peraturan Menteri Kesehatan Republik Indonesia Nomor 907/MENKES/SK/VII tahun 2002, Tentang syarat-syarat dan pengawasan kualitas air, yang dimaksud air minum adalah air yang melalui proses pengolahan atau tanpa proses pengolahan yang memenuhi syarat kesehatan dan dapat langsung diminum (Anonim, 2002).

Air bersih dan air layak minum atau air minum sehat adalah dua hal yang tidak sama tetapi sering diperukarkan. Tidak semua air bersih layak minum, tetapi air layak minum biasanya berasal dari air bersih. Air bersih perlu dioalah dahulu agar layak minum dan menjadi air minum sehat. Lebih dari 100 juta orang Indonesia tidak mempunyai akses langsung terhadap air bersih apalagi air minum sehat, lebih dari 70% total penduduk Indonesia tergantung pada air yang diambil dari sumber air yang sudah terontminasi dapat membawah penyakit bahkan kematian.

pengukuran parameter terhadap kualitas air minum isi ulang dapat dipergunakan sebagai indikator yang memberikan petunjuk tingkat bahaya bakteri dalam air. Atas dasar pemikiran tersebut maka salah satu upaya yang dilakukan adalah pengukuran, terhadap kualitas bakteriologis yaitu parameter terhadap bakteri *Salmonella* dan *Pseudomonas* dan hasil pengukurannya ini di harapkan menjadi dasar bagi pengusaha depot yang memproduksi oleh masyarakat dan dapat memberi rasa aman terhadap konsumen.

Pentingnya penelitian uji keberadaan bakteriologi seperti halnya bakteri *Salmonella* dan *Pseudomonas*, mengingat bahwa kualitas air minum tergantung dari salah satunya syarat bakteriologi yang harus sesuai dengan peraturan pemerintah (Permenkes RI No. 907/MENKES/VII/2002) tentang syarat kualitas air minum.

B. Pola Pikir Variabel Yang Diteliti

Untuk mengetahui kualitas air minum pada depot air minum isi ulang di kota Makassar berdasarkan parameter *Salmonella tiphy* dan *Pseudomonas aeruginosa* maka pola yang diteliti adalah sebagai berikut :

Gambar 1. Pola pikir variabel :

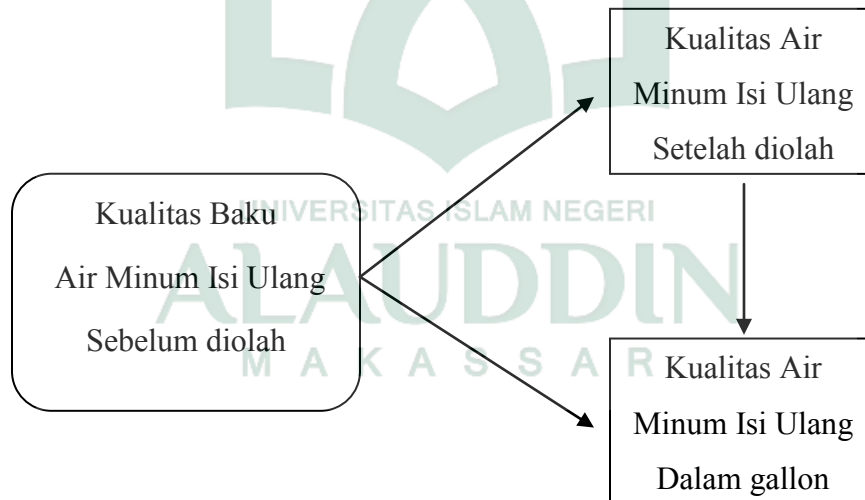

Kerangka Konsep

————— Variabel yang diteliti

C. Defenisi Operasional dan Kriteria Obyektif

Variable dependen dan independen

Variabel independen adalah variabel yang akan memengaruhi variabel dependen, variabel independen dalam penelitian ini adalah bakteri *Salmonella thypi* dan *Pseudomonas aeruginosa*.

Variabel dependen dalam hal ini adalah air baku, air setelah diolah, dan air yang telah berada dalam galon pada depot air minum isi ulang di daerah Kassi-Kassi dan daerah Batua Raya kota Makassar.

Defenisi operasional dan kriteria obyektifnya dijelaskan sebagai berikut:

1. Air minum adalah : air yang melalui proses pengolahan yang memenuhi syarat kesehatan, dan dapat langsung diminum yang meliputi air yang didistribusikan melalui pipa, melalui tangki air, air kemasan, dan air yang dipergunakan untuk produksi bahan makanan dan minuman yang disajikan kepada masyarakat (Permenkes RI No. 907/MENKES/VII/2002).

Memenuhi syarat : apa bila air tersebut memenuhi persyaratan, yaitu :

Syarat bakteriologi, antara lain: Tidak mengandung kuman-kuman penyakit seperti disentri, tipus, kolera, dan bakteri patogen penyebab penyakit, harus 0 dalam 100 ml sampel (air minum, air yang masuk sistem distribusi).

Tidak memenuhi syarat : bila tidak sesuai kriteria di atas.

2. Air baku untuk air minum rumah tangga, yang selanjutnya disebut air baku adalah air yang dapat berasal dari sumber air permukaan, cekungan air tanah dan/atau air hujan yang memenuhi baku mutu tertentu sebagai air baku untuk air minum (Permenkes RI No. 416 tahun 1990).

Memenuhi syarat : apa bila air tersebut jernih, tidak berwarna, tidak berbau dan tidak berasa, dan tidak mengandung bahan kimiawi serta terhindar dari pencemaran yang mengakibatkan adanya bakteriologis.

Tidak memenuhi syarat : apa bila tidak sesuai kriteria di atas.

3. Air sudah diolah adalah : air yang sudah melalui berbagai pengolahan dengan tujuan menghilangkan kandungan zat berbahaya yang dapat mengganggu kesehatan (Permenkes RI No. 907/MENKES/VII/2002).

Memenuhi syarat : apa bila air tersebut sudah memenuhi syarat fisik, kimia, dan bakteriologi.

Tidak memenuhi syarat : bila tidak sesuai kriteria di atas.

4. Air dalam gallon (air distribusi) merupakan air yang sudah melalui proses penjernihan, dengan cara menetralsir berbagai bahan zat-zat yang berbahaya yang terkandung didalamnya yang bertujuan untuk menjadikan air minum sehat dan merupaka air minum yang langsung diminum (Permenkes RI No. 907/MENKES/VII/2002).

Memenuhi syarat : apabila air tersebut sudah melalui proses penetralisir dan merupakan air siap minum.

Tidak memenuhi syarat : bila tidak memenuhi kriteria diatas.

D. Proses Produksi Depot Air Minum Isi Ulang

1. Desain dan Konstruksi Depot AMIU

Lokasi di Depot Air Minum harus terbebas dari pencemaran yang berasal dari debu disekitar Depot, daerah tempat pembuangan kotoran/sampah, tempat penumpukan barang bekas, tempat bersembunyi/berkembang biak serangga, binatang kecil, pengerat, dan lain-lain, tempat yang kurang baik system saluran pembuangan air dan tempat-tempat lain yang diduga dapat mengakibatkan pencemaran. Ruang proses produksi menyediakan tempat yang cukup untuk penempatan peralatan proses produksi. Area produksi harus dapat dicapai untuk inspeksi dan pembersihan disetiap waktu.

2. Proses Produksi Depot AMIU

Dalam penelitian ini adapun proses produksi depot Air Minum Isi Ulang yang dimulai dari proses pengolahan air baku sampai menjadi air siap minum yaitu air baku yang diambil dari sumbernya yang berasal dari air PDAM diangkut dengan menggunakan mesin dan selanjutnya ditampung dalam bak atau tangki yang masuk melalui pipa ketempat penampungan 1 dan 2, dimana penapungan tersebut apabila dalam keadaan terbuka air baku dapat saja terkontaminasi dari paparan debu apabila tidak dijaga dengan baik, air tersebut yang ditarik oleh mesin kemudian masuk ketabung penyaring

yang disebut dengan fiber yang berfungsi menghilangkan bau, warna dan rasa yang terdiri dari 4 buah tabung yang berisi dengan Saringan berasal dari pasir, Fungsi saringan pasir adalah menyaring partikel-partikel yang kasar, Saringan karbon aktif yang berasal dari batu bara atau batok kelapa berfungsi sebagai penyerap bau, rasa, warna, sisa klor dan bahan organik, lalu air tersebut dialirkan oleh mesin melalui 8 buah filter yang berisi karbon yang berfungsi untuk menyaring koloid-koloid juga berfungsi untuk penyaringan bakteriologis, kemudian air masuk ke penapungan akhir (stainless) yang diberi oksigen (O₂) atau ozonosasi yang berfungsi untuk meningkatkan kualitas air dan dikeluarkan ke filter yang melalui 3 buah filter terakhir yang berfungsi untuk penyaringan air kembali, lalu air tersebut melalui sinar Ultraviolet. Yang harus diperhatikan disini adalah intensitas lampu ultraviolet yang dipakai harus cukup, untuk sanitasi air yang efektif diperlukan intensitas sebesar 30.000 MW sec/cm² (Micro Watt detik per sentimeter persegi) dan air masuk kedalam gallon, dan kemungkinan besar gallon dapat terkontaminasi dengan bakteri akibat gallon yang diletakkan pada sembarang tempat yang dapat juga terkontaminasi pada tanah, udara dan kotoran lainnya, apabila gallon tidak disterilkan dengan baik.

- Ada 3 kemungkinan pencemaran tersebut berasal :
 - a. Proses Produksi : pencemaran bias terjadi karena air minum yang dihasilkan memang kurang bersih. Biasanya terjadi dalam proses produksi untuk menghasilkan air minum tersebut. Bisa karena waktu

pakai filter dan Ultraviolet yang sudah lewat batas waktu penggunaan. Tahap Ultraviolet yang berfungsi untuk mematikan/mensterilkan bakteri dan virus dalam air mempunyai jangka waktu tertentu dalam pemakaiannya. Yang terjadi ada kalanya Ultraviolet tersebut sudah tidak berfungsi sebagaimana mestinya, namun tetap dipakai. Hal ini bisa karena kurang pemahamnya operator atau karena unsur kesengajaan karena ingin menghemat biaya pergantian, lampu ultraviolet, umumnya kasus ini sering terjadi di Depot air minum isi ulang.

- b. Proses Pencucian : galon yang kurang bersih dalam proses pencuciannya, sehingga masih ada kotoran yang tertinggal dalam galon akan mengakibatkan air minum akan tercemar ulang. Hal ini lebih rentan terjadi bila anda membeli air minum isi ulang.
- c. Proses Pengemasan/Pengisian, dalam tahap ini pencemaran ulang bisa terjadi, biasanya adalah karena tempat/tangki penyimpanan air yang kurang bersih atau dalam proses pengisian ke galon. Udara yang kotor (debu) membawa banyak bakteri dan virus yang tidak kelihatan. Jadi bila dalam proses pengisian ke dalam galon terjadi kontak dengan udara terbuka, ada kemungkinan bakteri dan virus dalam udara masuk ke dalam galon. Di sinilah terjadi pencemaran ulang, air minum yang tadinya sudah bebas dari pencemaran mikroorganisme akhirnya tercemar lagi.

- d. Konsumen: hal ini juga sering terjadi, air minum dalam galon bila sudah dibuka kadang tidak ditutup kembali dengan baik. Ada kalanya juga dispenser air yang telah di angkat galonnya dibiarkan terbuka tanpa di tutup. Hal-hal tersebut dapat mengakibatkan terjadinya pencemaran ulang karena debu/kotoran yang terbawa dari udara dapat saja masuk kedalam galon atau dispenser air yang terbuka.



GAMBAR PROSES PRODUKSI DEPOT AMIU

Potensi bahaya (pipa besi)

- Menimbulkan Bau Pada air
- Menimbulkan rasa dan warna
- Mengandung Fe
- Terdapat bakteriologi

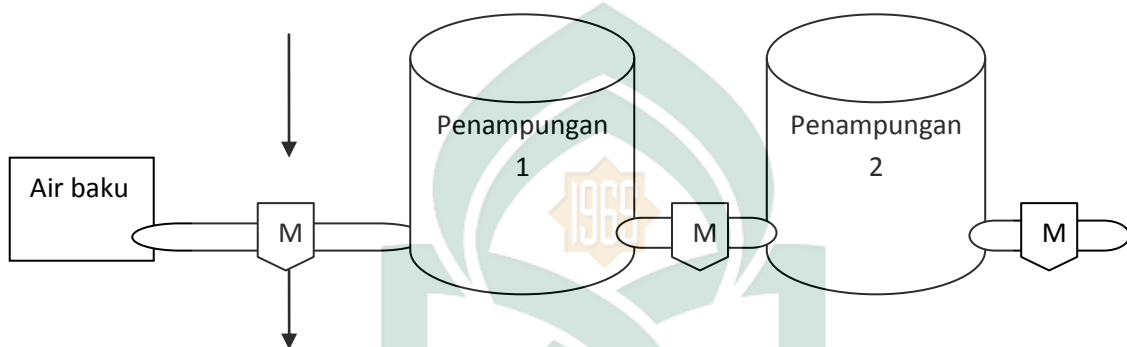

Usaha Pengendalian

- Pemakaian Pipa Paralon
- Air Baku berasal dari air PDAM
- Perawatan / pembersihan pipa dan mesin dengan baik

UNIVERSITAS ISLAM NEGERI

ALAUDDIN

Tabung Fiber (Penyaring Bau, Rasa dan Warna)

M A K A S S A R

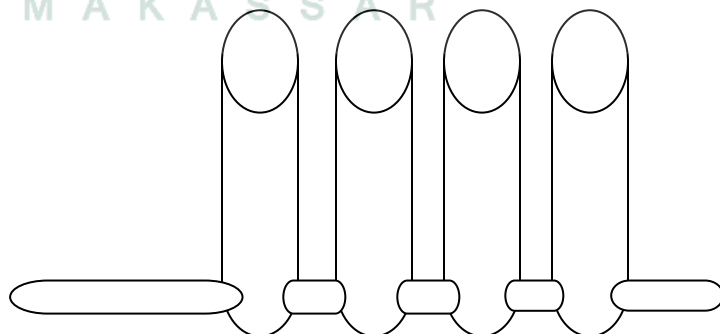

Filter (berisi karbon untuk menyaring koloid-koloid
Dan menyaring mikrobiologi)

(Stainless/ penampungan akhir
Ozonisasi)

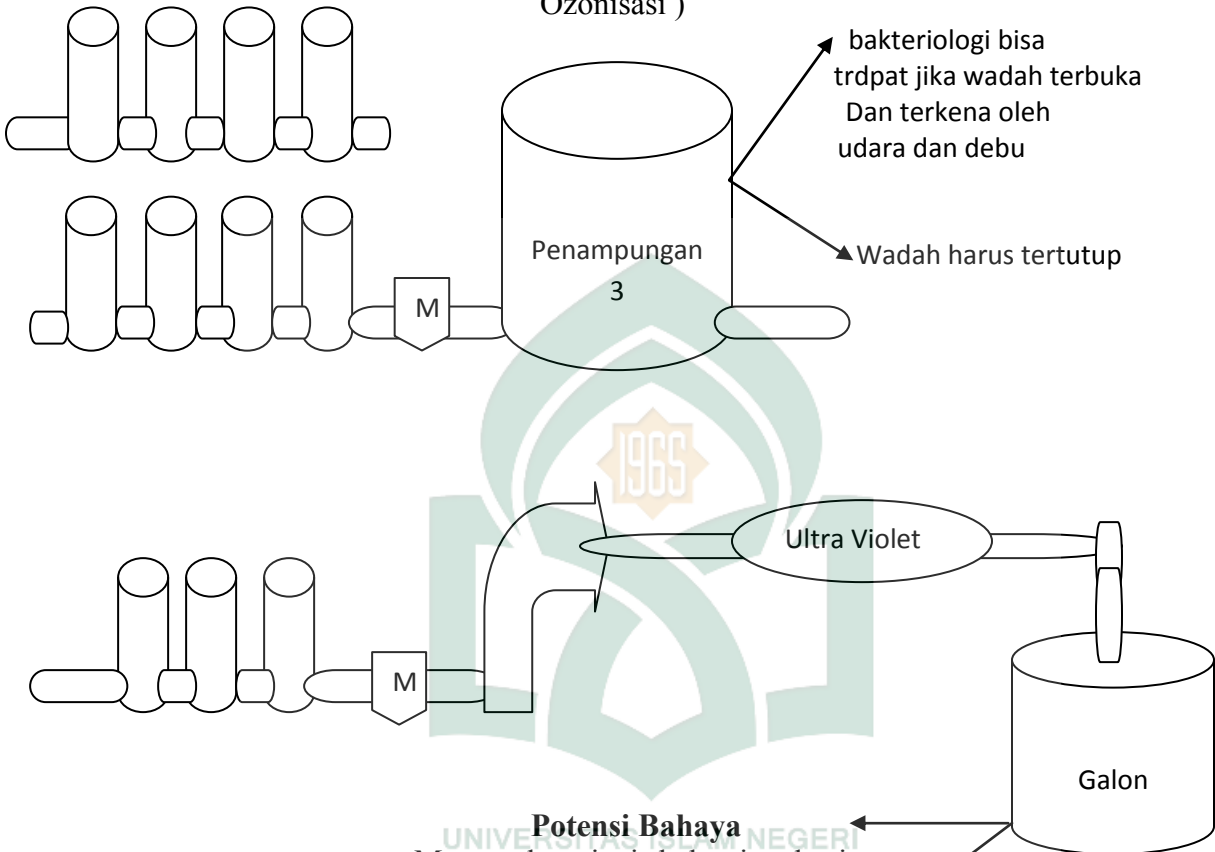

Potensi Bahaya

Mengandung jenis bakteri pada air

Usaha Pengendalian

- Pemakaian disinfektan
- Pembersihan gallon secara rutin
- Galon terhindar
- Dari paparan debu dan penyimpanan pada tempat yang bersih

Keterangan : M = Mesin pemompa air

BAB IV

METODE PENELITIAN

A. Jenis Penelitian

Metode penelitian ini merupakan penelitian deskriptif dengan jenis penelitian studi perbandingan (comparative study) dengan cara membandingkan sampel pada masing-masing depot yaitu air baku, air setelah diolah (air hasil olahan) dan air dalam galon (air distribusi), Dalam hal ini akan dilakukan pemeriksaan uji keberadaan bakteri *Salmonella typhi* dan *Pseudomonas ariegionosa* pada air minum yang diproduksi oleh depot air minum isi ulang yang berada pada daerah Kassi-Kassi dan daerah Batua Raya kota Makassar.

B. Lokasi penelitian

penelitian dilakukan di Kota Makassar yaitu depot air minum yang berada pada daerah Kassi-Kassi dan daerah Batua Raya kota Makassar.

C. Populasi Dan Sampel

1. Populasi

Populasi yang digunakan dalam penelitian ini adalah keseluruhan dari depot air minum isi ulang yang ada pada daerah Kassi-Kassi dan daerah Batua Raya kota Makassar.

2. Sampel

Sampel dalam penelitian ini adalah air sebelum pengolahan (air baku), air setelah diolah (Air hasil olahan), dan air setelah berada dalam galon (air yang sudah didistribusikan kekonsumen) dari beberapa Depot Air Minum Isi Ulang pada daerah Kassi-Kassi dan daerah Batua Raya Kota Makassar.

Gambar 2. sampel penelitian

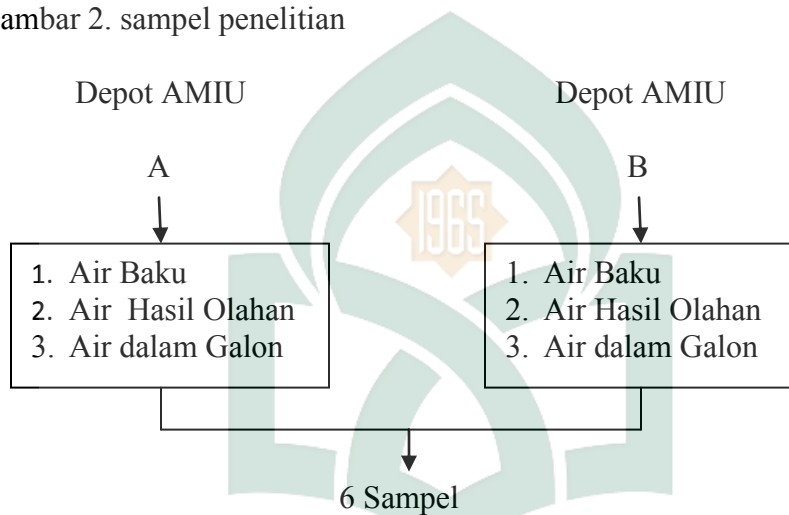

Jadi jumlah sampel dalam penelitian ini adalah 6 sampel.

Cara pengambilan sampel dalam penelitian ini dilakukan dengan cara *purposive sampling* dengan pertimbangan cara pengolahan yang berbeda untuk tiap depot AMIU.

D. Prosedur Penelitian

Prosedur penelitian terbagi 2 cara yaitu :

1. Di lapangan
 - a. Observasi lapangan

- b. Data primer : data yang dikumpulkan dengan cara wawancara dan survey secara langsung.
 - c. Data sekunder : Data yang diperoleh dari Dinas Kesehatan Kota, dengan obyek penelitian.
 - d. Pengambilan sampel yang terdiri dari tiga sampel yaitu air sebelum pengolahan (air baku), air sesudah pengolahan (air hasil olahan), air sesudah berada dalam galon (air yang sudah didistribusikan kekonsumen).
2. Di laboratorium
- Pemeriksaan untuk sampel air sebelum pengolahan (air baku) dilakukan sebanyak satu kali, air sesudah pengolahan (air hasil olahan) dilakukan sebanyak satu kali, air sesudah berada dalam galon (air yang sudah didistribusikan kekonsumen) dilakukan sebanyak satu kali.

E. Cara Pengambilan Sampel

1. Bagian botol yang akan berhubungan dengan air dihindarkan dari kontaminasi (botol harus tetap tertutup samapi saat diisi)
2. Botol harus berisi udara yang cukup untuk dapat mencampur rata sampel sebelum diperiksa.
3. Volume minimum sampel air untuk pemeriksaan bakteriologi adalah 100 ml.
4. Tutup botol dan kertas pelindung diambil sebagai satu kesatuan dipengan antara jari tangan, kalau tidak mungkin memegang antara jari tangan, tutup botol beserta kertas pelindung dan diletakkan pada tempat yang kering.

5. Botol dipegang bagian bawah, diisi tanpa dibilas dan segera secepatnya ditutup kembali setelah diisi.

F. Metode Kerja Pemeriksaan Sampel

a. Alat dan Bahan

1. Alat yang digunakan

Botol pengencer, cawan petri steril, incubator (*memmert*), lampu spritus, pipet tetes, rak tabung, spuit steril, ose steril dan tabung reaksi steril.

2. Bahan yang digunakan

- Untuk uji keberadaan bakteri *salmonella*

Medium pemupuk (GN BROTH), medium selektif : *Salmonella shigella* agar (SSA), medium diffrensif : kigler iron agar (KIA) dengan menggunakan alkali acid.

- Untuk uji keberadaan pseudomonas

Medium pemupuk : Brain Hearth Infusion Broath (BHIB), medium selektif (Mc Conkey), medium diffrensif / kigler iron agar (KIA) dengan menggunakan alkali /alkali.

3. Cara kerja

- a. Disiapkan alat dan bahan yang digunakan.
- b. Dilakukan pengerjaan secara aseptis yaitu tangan dan meja disemprot dengan alkohol 70%.

c. Sampel air dicampur dengan GN BROTH untuk kultur *Salmonella* dan sampel air dicampur Brain Heart Infusion Broth (BHIB) untuk kultur *Pseudomonas* sebagai medium pemupuk. Kemudian diinkubasi pada inkubator pada suhu 37 °C selama 1 x 24 jam.

d. Pengamatan Morfologi secara Makroskopik

Medium selektif (medium SSA) /Medium Nutrient Agar untuk kultur *Salmonella* dan medium Mc Congkey untuk kultur *Pseudomonas* dituang sebanyak 15 ml kedalam cawan petri dan dibiarkan membeku kemudian diinokulasikan dengan biakan murni secara goresan. Kemudian diinkubasi pada suhu 37 °C selama 24 jam. Pengamatan dilakukan dengan melihat bentuk, warna dan permukaan koloni.

e. Pengamatan Morfologi secara Mikroskopik dengan Pewarnaan Gram

Obyek gelas dibersihkan dengan alkohol 96 % kemudian difiksasi diatas lampu spiritus. Selanjutnya bakteri diambil secara aseptis dan diletakan diatas obyek gelas lalu diratakan. Difiksasi kembali diatas lampu spiritus. Setelah dingin ditetaskan cat gram A (Kristal violet) 2-3 tetes selama 1 menit, kemudian dicuci dengan air mengalir dan dikeringkan diudara. Setelah itu ditetesi dengan cat Gram B (Iodium) selama 1 menit, dicuci dengan air mengalir dan dikeringkan di udara, kemudian ditetesi dengan Gram C (Alkohol 96 %) selama 30 detik, dicuci dengan air mengalir dan dikeringkan di

udara. Terakhir ditetesi dengan Cat Gram D (Safranin) selama 45 detik. Lalu dicuci dengan air mengalir. Kelebihan air dihilangkan dengan kertas serap. Pengamatan dilakukan dengan melihat warna dan bentuk sel dibawah mikroskop dengan pembesaran 100 x.

f. Uji Kigler Iron Agar

Dengan ose steril pertumbuhan bakteri diambil sedikit dengan ujungnya kemudian diinokulasikan kedalam dasar agar kemudian keseluruhan permukaannya. Selanjutnya diinkubasi selama 18-24 jam pada suhu 37° C. Pembacaan hasil berdasarkan terjadinya fermentasi dengan pembentukan warna pada dasar dan lereng pada media serta ada tidaknya pembentukan gas dan H₂S pada media.

g. Uji biokomia menentukan adanya pertumbuhan bakteriologi pada sampel penelitian.

G. Pengolahan dan Penyajian Data

Data yang diperoleh dari hasil pemeriksaan sampel air di laboratorium diolah secara manual dan disajikan dalam bentuk tabel dan disertai dengan penjelasan.

H. Analisis Data

data yang terdapat dalam tabel dianalisis secara deskriptif, kemudian dibandingkan dengan standar permenkes tentang syarat-syarat kualitas air minum sehingga diketahui apakah kualitas air minum tersebut memenuhi syarat dan layak untuk dikonsumsi.

BAB V

HASIL DAN PEMBAHASAN

A. Hasil Penelitian

Dari hasil wawancara mendalam terdapat beberapa depot AMIU diperoleh informasi bahwa proses pengolahan air bersih menjadi air yang siap minum dimulai dengan beberapa tahap penyaringan dan diakhiri dengan proses disinfeksi. Air baku (air bersih) ditampung di dua buah tempat penampungan, kemudian dilewatkan ketabung fiber sebanyak 4 buah tabung yang berisi silica (Si), Carbon (C), mangan (Mn), dan kalsium (Ca), penyaringan selanjutnya digunakan mikro filter sebanyak 8 buah tabung micro filter yang selanjutnya masuk kepenampungan akhir (stainless). Pemurnian selanjutnya (proses disinfeksi) yaitu pada Depot A dengan proses ozonisasi dan ultraviolet. Pada depot B dengan proses ultraviolet.

Penelitian ini dilakukan pada Depot Air Minum Isi Ulang (AMIU) di daerah Kassi-Kassi dan di daerah Batua raya Kota Makassar, sejak tanggal 20 juli sampai dengan 27 juli 2010. Penelitian ini dilakukan dengan mengambil sampel air sebelum pengolahan (air baku), air sesudah pengolahan (air hasil olahan) dan air sesudah berada dalam galon (air yang sudah didistribusikan kekonsumen) dengan tujuan untuk dilakukan pemeriksaan uji keberadaan bakteri *Salmonella typhi* dan *Pseudomonas ariegionosa*.

Dari hasil penelitian sampel yang dilakukan di balai besar laboratorium kesehatan Makassar disajikan dalam bentuk tabel :

Tabel 4.1
Hasil pemeriksaan bakteri *Salmonella* dan *Pseudomonas* pada Depot AMIU A di Daerah Kassi-Kassi Makassar, Tahun 2010

No.	Kode sampel	Hasil kultur		Keterangan
		<i>Salmonella</i>	<i>Pseudomonas</i>	
1	A	Negatif	Negatif	-
2	B	Negatif	Positif	<i>Pseudomonas aeruginosa</i>
3	C	Negatif	Negatif	-

Sumber : Data primer 2010

Standar air minum sesuai Kep Menkes RI No. 907/MENKES/VII/2002 yaitu harus 0 dalam 100 ml sampel (air minum, air yang masuk sistem distribusi).

Keterangan :

- Sampel A : Air hasil olahan
- Sampel B : Air dalam galon
- Sampel C : Air baku

Tabel 4.1 menunjukkan bahwa pada depot AMIU A pada sampel A (air hasil olahan) negatif atau tidak terdapat bakteri *Salmonella tiphy* dan *Pseudomonas aeruginosa*. Pada sampel B (air dalam galon) negatif atau tidak terdapat bakteri *Salmonella tiphy* dan pada bakteri *Pseudomonas aeruginosa* menunjukkan positif atau terdapat bakteri. Pada sampel C (air Baku) negatif atau tidak terdapat bakteri *Salmonella tiphy* dan *Pseudomonas aeruginosa*.

Dalam hal ini air minum isi ulang yang telah diproses yang termasuk air distribusi (air dalam gallon) menunjukkan positif atau terdapat bakteri *Pseudomonas aeruginosa* tidak memenuhi persyaratan kualitas air minum sesuai dengan Kep

Menkes RI No. 907/MENKES/VII/2002, dimana menggunakan air PDAM sebagai sumber air bakunya.

Tabel 4.2
Hasil pemeriksaan bakteri *Salmonella* dan *Pseudomonas* pada Depot AMIU B di Daerah Batua Raya Makassar Tahun 2010

No.	Kode sampel	Hasil kultur		Keterangan
		<i>Salmonella</i>	<i>Pseudomonas</i>	
1	D	Negatif	Negatif	-
2	E	Negatif	Negatif	-
3	F	Negatif	Negatif	-

Sumber : Data primer

Standar air minum sesuai Kep Menkes RI No. 907/MENKES/VII/2002 yaitu harus 0 dalam 100 ml sampel (air minum, air yang masuk sistem distribusi).

Keterangan :

- Sampel D : Air hasil olahan
- Sampel E : Air dalam galon
- Sampel G : Air baku

Dari hasil penelitian uji laboratorium menunjukkan bahwa pada depot AMIU B pada sampel D (air hasil olahan) negatif atau tidak terdapat bakteri *Salmonella tiphy* dan *Pseudomonas aeruginosa*. Pada sampel E (air dalam galon) negatif atau tidak terdapat bakteri *Salmonella tiphy* dan *Pseudomonas aeruginosa*. Pada sampel F (air Baku) negatif atau tidak terdapat bakteri *Salmonella tiphy* dan *Pseudomonas aeruginosa*, dimana menggunakan air PDAM sebagai sumber air bakunya.

Dari tabel 4.2 tidak menunjukkan adanya pertumbuhan bakteri dari semua sampel penelitian dengan ini sampel air baku sudah memenuhi standar persyaratan air baku Permenkes RI No. 416 tahun 1990. Begitu pula pada standar persyaratan air minum sesuai dengan Kep Menkes RI No. 907/MENKES/VII/2002 yang harus 0 dalam 100 ml sampel (air minum, air yang masuk sistem distribusi).

B. Pembahasan

Air mempunyai peranan yang besar sebagai media penularan penyakit dan tempat berkembang biaknya vektor penyakit. Besarnya peranan air dalam penularan penyakit adalah karena keadaan air itu sendiri sangat membantu untuk kehidupan mikrobiologis. Adapun untuk mengetahui air telah terkontaminasi oleh bakteri patogen atau tidak dengan melakukan pemeriksaan baik berupa uji keberadaan maupun uji kualitas bakteriologis terhadap air tersebut. Dalam penelitian ini yang menjadi parameter penelitian adalah bakteri *Salmonella* dan *Pseudomonas* yang perlu diketahui keberadaannya, khususnya pada sampel air minum.

Air harus diperhatikan dari mana sumber air yang dipergunakan. Sumber air mempunyai peranan penting dalam menentukan kualitas air. Allah swt berfirman dalam surah Al- Qamar ayat 12 sebagai berikut:

وَفَجَّرْنَا الْأَرْضَ عُيُونًا فَالْتَقَى الْمَاءُ عَلَى أَمْرٍ قَدْ قُدِرَ

Terjemahannya:

Dan kami jadikan bumi memancarkan mata air-mata air, maka bertemulah air-air itu untuk suatu urusan yang sungguh telah ditetapkan (QS.Al-Qamar : 12).

Memang secara alamiah sumber-sumber air merupakan kekayaan alam yang dapat diperbaharui dan mempunyai daya regenerasi yaitu yang selalu dalam sirkulasi dan lahir kembali mengikuti suatu daur yang disebut hidrologi sehingga relative jumlahnya tetap.

Pada tabel 4.1 dan tabel 4.2 menunjukkan bahwa Penelitian uji keberadaan bakteri *Salmonella* pada sampel air baku, air hasil olahan dan air dalam galon menunjukkan negatif atau tidak terdapat bakteri tersebut, dalam hal ini syarat air minum sudah memenuhi standar kriteria air minum Kep Menkes RI No. 907/MENKES/VII/2002.

Tidak ditemukannya bekteri *Salmonella* pada seluruh sampel penelitian mulai dari air baku, air hasil olahan dan air dalam gallon (air yang sudah didistribusi), disebabkan karena untuk sumber air baku yang berasal dari PDAM, Untuk air minum setelah diolah disebabkan karena alat pengolahan dari kedua depot masih berfungsi dengan baik sehingga tidak mencemari air baku sebelumnya tidak mengandung bakteri salmonella, sedangkan air minum yang yang telah didistribusikan tidak terdapat salmonella disebabkan karena penanganan air minum hasil olahan serta perlakuan kemasan air minum (gallon) yang masih baik.

Hal berbeda dari hasil penelitian yang dilakukan oleh Athena tahun 2004 yang meneliti tentang *Escherichia coli*, *Alkaligenes feacealis*, *Salmonella thypi* pada

sampel air diperoleh data bahwa sampel yang diperoleh dari beberapa data sampel air baku yang diperiksa dengan kadar bakteriologi yang tinggi, dimana kandungan bakteriologi ini mencapai hingga 1600/100ml setelah melalui tahap pengolahan secara Ultraviolet, Ozonosasi, dan Reverse osmosis, penurunan kadar bakterinya tidak sampai memenuhi persyaratan yakni masih terdapat sampai 350/100 ml dari semua jenis bakteriologi sebagai parameter penelitian. Untuk ketiga jenis pengolahan tersebut, hal ini menunjukkan bahwa proses pengolahan pada depot AMIU baik proses pengolahan ultraviolet, ozonosasi, pengolahan reverse osmosis (RO) kurang efektif untuk air baku dengan kandungan bakteriologi yang sangat tinggi. Untuk pengolahan Ultraviolet mampu membunuh semua jenis bakteri dalam air sesuai dengan sanitasi air yang baik atau tidak terlalu tercemar oleh bakteri, dan efektifitas Ultraviolet hanya mampu membunuh bakteri dalam jumlah cemaran air yang tidak terlalu besar yakni 50/100 ml, begitu pula pada proses ozonisasi untuk dapat membunuh bakteri dalam jumlah yang melampaui batas cemaran yakni tidak melampaui dari 50/100 ml dan dibutuhkan listrik bertegangan lebih dari 800 volt dalam proses Ozonisasi, sedangkan pada Reverse Osmosis adalah sistem membrang yang menghasilkan air murni 99,99%. Dalam hal ini proses pengolahan RO sifatnya hanya sebagai penyaring molekul, kotoran-kotoran dan bahan mikro, bakteri dan virus. Untuk penyaringan bakteriologi dalam jumlah besar seperti mencapai 1000/100 ml, proses RO tidak efektif untuk membunuh total kandungan bakteriologi karena bakteri dapat ikut melalui celah molekul-molekul air yang tidak ikut tersaring, ini disebabkan karena skala molekul dapat ditembus oleh molekul air dengan mudah.

Adapun penyakit akibat bakteriologi dapat terjadi apabila melampaui batas normal 10/100ml sampel pada air.

Sedangkan pada penelitian 2007 oleh Ashari yang meneliti tentang Air baku, air olahan dan air distribusi pada depot Air Minum Isi Ulang, dengan proses pengolahan Ultraviolet + ozonosasi, pengolahan Ultraviolet dan pengolahan Reverse Osmosis (RO), hasilnya memenuhi kualitas bakteriologis air minum sesuai dengan Kep Menkes RI No. 907/MENKES/VII/2002. Pengolahan tersebut masih efektif membunuh bakteri, dalam hal ini kandungan bakteri yang dihilangkan masih dalam kadar rendah tidak ditemukannya semua jenis bakteriologi pada air minum diantaranya bakteri *Pseudomonas* dan bakteri lainnya hasil pengolahan pada depot tersebut, hal ini kemungkinan disebabkan karena pada alat-alat tersebut baru beroperasi pada awal tahun 2006.

Dari penelitian kultur *Salmonella* dan *Pseudomonas* hasil pengolahan pada depot penelitian yang dilakukan secara bersamaan, menunjukkan hasil yang berbeda negatif *Salmonella typhi* untuk semua sampel dan positif *Pseudomonas aeruginosa* untuk satu sampel yaitu air dalam gallon hal ini tidak sesuai pada standar air minum KepMenkes RI No. 907/MENKES/VII/2002, yang harus 0 dalam 100 ml sampel (air minum, air yang masuk sistem distribusi).

Untuk air minum setelah didistribusi masih terdapat satu sampel yang mengandung bakteri *Pseudomonas* terlihat pada tabel 4.2. Hal ini menunjukkan bahwa terjadinya kontaminasi pada saat air minum setelah berada dalam kemasan (dalam gallon) kemungkinan besar disebabkan karena perlakuan gallon dimana gallon

digelundukkan dilantai atau tanah, maka bakteri dapat dengan mudah masuk kedalam gallon sehingga air dalam gallon tercemar. Ditambah lagi pada saat proses pembilasan gallon yang tidak steril, dan operator yang tidak memperhatikan hygiene perorangan dan kebersihan. Semua ini akan membawa dampak buruk bagi kesehatan masyarakat yang mengomsumsi air minum ini.

Asal mulanya air itu bersih dapat digunakan untuk bersuci atau untuk membersihkan segala sesuatu dari kotoran dan untuk minum, yang sangat penting artinya baik bagi kesehatan, baik orang-perorang, keluarga, masyarakat, maupun lingkungan, akan tetapi kemudian air bersih itu tercemar, tidak bersih lagi seperti asal mulanya air disebabkan oleh perilaku dan perbuatan manusia tercemarnya air merupakan gejala rusaknya kehidupan manusia. Dalam firman Allah surat Ar-rum :14

ظَهَرَ لَفْسَادٌ فِي الْبَرِّ وَالْبَحْرِ بِمَا كَسَبَتْ أَيْدِي النَّاسِ لِيُذِيقَهُمْ بَعْضَ الَّذِي عَمِلُوا

لَعَلَّهُمْ يَرْجِعُونَ ﴿٤١﴾

terjemahannya :

Telah nampak kerusakan di darat dan di laut disebabkan karena perbuatan tangan manusia, supaya Allah merasakan kepada mereka sebahagian dari (akibat) perbuatan mereka, agar mereka kembali (ke jalan yang benar). (Ar Rum ayat 41)

Dari surat Ar-rum pada ayat 41 telah dijelaskan bahwa timbulnya berbagai penyakit yang menimpa manusia disebabkan karena air tidak bersih adalah peringatan Allah kepada manusia agar kembali kepada fungsinya bagi sumber kehidupan.

Kita ketahui bahwa bakteri *Pseudomonas* disebarkan secara luas di tanah dan di air, yang dapat menyerang manusia dan merupakan pathogen utama dari kelompoknya yang dapat mengakibatkan penurunan daya tahan tubuh akibat penyakit seperti infeksi saluran kemih dan infeksi pada mata.

Kontaminasi mungkin terjadi karena adanya hubungan antara sumber air yang dipergunakan dengan air yang telah terkontaminasi, infiltrasi air permukaan atau sampah dengan saluran air, kontaminasi air sumur oleh tinja, atau karena system perifikasi yang kurang baik, disamping yang disebutkan diatas *Pseudomonas* juga tumbuh cepat pada lingkungan yang lembab, perhatian khusus seharusnya diperhatikan pada tempat penampungan air, bak cuci, bak mandi, penangas air, shower dan area basah lainnya. Beberapa wabah yang terjadi yang disebabkan oleh bakteri *Pseudomonas* yang disebabkan karena terjadinya kontaminasi pada saluran air karena berkurangnya persediaan air atau sedang dalam perbaikan. Secara tidak langsung air juga berperan menularkan berbagai penyakit yang diakibatkan oleh bakteriologis pada air yang terkontaminasi (Jawetz, 1996: 373).

Dari hasil wawancara pemilik depot diperoleh bahwa proses pengolahan AMIU dengan proses Ozonisasi dan Ultraviolet yang dilakukan sesuai peraturan Kep Menkes RI No. 907/MENKES/VII/2002. Sampel air baku dari kedua depot tersebut yang bersumber dari PDAM telah memenuhi persyaratan karena didalam tendon penyimpanan air baku dilakukan pengurasan tendon pada AMIU yang sempurna, yang rutin dilakukan oleh pemilik depot, selain itu penyimpanan air baku yang telah

lama (lebih dari tiga hari) dikuras dan diganti agar tidak memengaruhi kualitasnya yang dapat menimbulkan pertumbuhan mikroorganisme.

Higienitas depot air minum tidak dapat ditentukan. Selain kualitas peralatannya tergantung pula kemampuan dan ketaatan tenaga yang mengoperasikan peralatan tersebut termasuk sikap perilaku bersih dan sehatnya. Tenaga yang mengoperasikan dan menangani hasil olahan yang tidak berperilaku bersih dapat mencemari hasil olahan. (Yusri Sofyan, 2009).

C. Kelemahan Penelitian

Pada penelitian ini kelemahan peneliti saat melakukan pengambilan sampel dalam penelitian sebagai berikut :

1. Pada saat penelitian, peneliti tidak melakukan observasi terhadap pemakaian disinfektan pada saat mensterilkan gallon.
2. Pada saat penelitian, peneliti tidak melakukan observasi terhadap hygiene perorangan terhadap karyawan yang bekerja pada lokasi penelitian.
3. Pada pengambilan sampel air, peneliti melakukan sendiri (tidak terlatih) tanpa bantuan dari pihak laboran.
4. Pada saat pengambilan sampel air peneliti tidak menggunakan sarung tangan saat memegang botol sterilisasi.
5. Peneliti melakukan uji pemeriksaan sampel sebanyak satu kali pemeriksaan pada laboratorium.

BAB VI

KESIMPULAN DAN SARAN

A. Kesimpulan

Berdasarkan hasil penelitian pemeriksaan sampel pada depot Air Minum Isi Ulang (AMIU) yang dimulai dari air sesudah diolah (air hasil olahan), air dalam gallon (air minum yang telah didistribusikan) dan air sebelum diolah (air baku), di kota Makassar untuk parameter bakteri *Salmonella typhi* dan *Pseudomonas aeruginosa* dan jika dibanding dengan Surat Keputusan Menteri Kesehatan RI No. 907/MENKES/VII/2002 tentang syarat dan pengawasan air minum, maka dapat disimpulkan sebagai berikut :

1. Hasil penelitian diperoleh bahwa pada tabel 4.1 tidak ditemukan bakteri *Salmonella typhi* pada masing-masing sampel akan tetapi ditemukan bakteri *Pseudomonas aeruginosa* pada air dalam gallon (air minum yang telah terdistribusi) dalam hal ini masih ada sampel yang tidak memenuhi persyaratan kualitas air minum sesuai dengan Kep Menkes RI No. 907/MENKES/VII/2002, dimana harus 0 dalam 100 ml sampel (air minum, air yang masuk sistem distribusi).
2. Hasil penelitian diperoleh bahwa pada tabel 4.2 tidak ditemukan bakteri *Salmonella typhi* dan bakteri *Pseudomonas aeruginosa* pada masing-masing sampel dalam hal ini semua sampel memenuhi persyaratan kualitas air minum

sesuai dengan Kep Menkes RI No. 907/MENKES/VII/2002, dimana harus 0 dalam 100 ml sampel (air minum, air yang masuk sistem distribusi).

B. Saran

Dari hasil penelitian ini dapat disarankan :

1. Bagi pengusaha depot AMIU agar tetap menggunakan air baku yang berkualitas tinggi dengan kadar bakteri yang rendah seperti air PDAM mengingat bahwa kemampuan alat air minum yang digunakan belum mampu menurunkan kadar bakteri yang sangat tinggi.
2. Pemerintah dalam hal ini dinas kesehatan sebaiknya tetap memberikan pengawasan kualitas air minum isi ulang (AMIU) secara berkesinambungan untuk menjaga keamanan produk untuk konsumen, yang utama pengawasan adalah sumber air, teknologi produksi, proses oprasi, serta pemeliharaan fasilitas.
3. Bagi konsumen AMIU lebih memperhatikan aspek kualitas antara lain menilai dengan kelengkapan fasilitas, sumber air dan kondisi sanitasi untuk mengantisipasi adanya ancaman kesehatan, dan mikroba berbahaya yang mungkin ada dalam air minum isi ulang yang dikonsumsi.

DAFTAR PUSTAKA

- Achmad, Rukaesih. *Kimia Lingkungan*. Jakarta : Universitas Indonesia, 2004.
- Chandra, Budiman. *Metodologi Penelitian Kesehatan*. Jakarta : Buku kedokteran EGC, 2008.
- Candra, Budiman. *Pengantar Kesehatan Lingkungan*. Jakarta: Buku kedokteran EGC, 2006.
- Daud, Anwar. *Analisis kualitas lingkungan*. Makassar : CV. Healthy Sanitation, 2007.
- Daud, Anwar. *Aspek Kesehatan Penyediaan Air Bersih*. Makassar : CV. Healthy Sanitation, 2008.
- Dwidjoseputro. *Dasar-dasar Mikrobiologi*. Malang : Universitas Barawijaya Institut Teknologi Nasional, 2000.
- Depkes RI. Tentang Syarat dan Pengawasan Kualitas Air. Keputusan Menteri Kesehatan Republik Indonesia Nomor 907/MENKES/SK/VII/2002.
- Entjang, Indan. *Ilmu Kesehatan Masyarakat*. Bandung : PT. Citra Aditya Bakti, 2000.
- Entjang, Indan. *Mikrobiologi dan parasitologi*. Bandung : PT. Citra Aditya Bakti, 2003.
- Garrity. Bell. J.A. and Lilburn. T.G, *Taxonomic Outline of The Prokaryotes Bergey's Manual of Systematic Bacteriology*, 2th Edition, United States of America, Springer, New York Berlin Hendelberg. 2004.
- Hartono. *Teknologi membran pemurnian air*. Yogyakarta : andi offset, 2001.
- Ilyas S., Maylangkay B. H. H., Ulkus Kornea. *Ilmu Penyakit mata Untuk Dokter Umum dan Mahasiswa Kedokteran*. Edisi Ke-2. Sagung Seto, Jakarta. 2002.
- Jawetz. *Mikrobiologi Kedokteran*. Jakarta : Buku kedokteran EGC, 1996.
- MUI. *Air Kebersihan dan kesehatan lingkungan menurut ajaran islam*. Jakarta 1992.
- Mayasari, Evita. *Pseudomonas aeruginosa; Karakteristik, Infeksi, dan Penanganan*. 2006. [http :// library.usu.ac.id](http://library.usu.ac.id) (diakses pada tanggal 28 maret 2010).

- Noatoadmodjo. *Metedologi Penelitian Kesehatan*. Jakarta : PT.Rineka Cipta, 2005.
- Purwarna, Dkk. *Pedoman Hygiene Sanitasi Depot Air Minum Isi Ulang*. Jakarta : Deperteman Kesehatan RI, 2003.
- Pelczar, M. *Dasar-Dasar Mikrobiologi*. Jakarta : UI Press, 1988.
- Pelczar.M and Chan. E.C.S, *Dasar-Dasar Mikrobiologi*,Terjemahan oleh Hadioetomo, Ratna sari dkk, Jakarta : Universitas Indonesia. 2008.
- Rahayu, Iman. *Air kotor menjai air bersih*. Bandung : CV. Citra Praya, 2007.
- Sanco Irianto A, S.Kep.Ns . *infeksi saluran kemih*
<http://keperawatanku.blogspot.com/2010/02/askep-infeksi-saluran-kemih.html> (akses tgl 3 juni 2010).
- Sugandhy, Aca. *Pembangunan berkelanjutan berwawasan lingkungan*. Jakarta : PT.Bumi Aksara. 2007.
- Sutrisno, Totok. *Teknologi pnyediaan air bersih*. Jakarta : PT. Adsi Musatya, 2004.
- Sab Saputra, Toqib. *Aqidah Akhlak* . Semarang : PT. Toha Putra. 2005.
- Sanropie, Djastsio, Et, al. *penyediaan air bersih*. Jakarta : Depkes RI, 2000.
- Umar, Alimin. *aspek kesehatan pengolahan air minum*, Makassar : FKM UNHAS, 1997.
- Warman Yance S.Ked. *pengawasan kualitas air minum*. 2008
<http://www.cets-uii.org> (Diakses tanggal 28 Maret 2010).
- , *Pseudomonas aeruginosa, penyebab infeksi nosokomial*. 2000.
<http://mikrobia.files.wordpress.com/2008/05/lia-natalia078114123.pdf>
 (akses 28 maret 2010).
- *Infeksi pseudomonas*,
http://medicastore.com/penyakit/208/infeksi_pseudomonas.html(akses 28 maret 2010).

Foto Penelitian



Gambar : Depot AMIU



Gambar : Pengambilan Sampel



Tempat Penampungan awal



Tempat Penampungan Akhir/ozonisasi



Gambar : Filter



Gambar : Tabung Penyaring



Gambar : Ultraviolet Water Sterilizer



gambar : pengisian Galon



Gambar : Identifikasi *Salmonella* 1



Gambar : Indentifikasi *Salmonella* 2

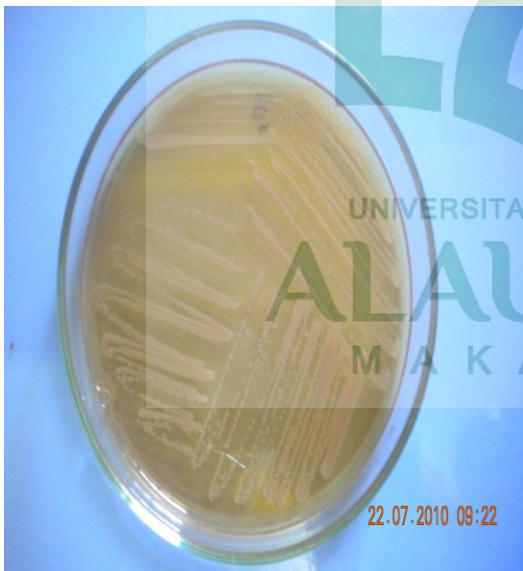

Gambar : Identifikasi *Salmonella* 3



Gambar : Identifikasi *Pseudomonas*

RIWAYAT HIDUP

Nama Lengkap : Mutmainna

Tempat Tanggal Lahir : Sinjai, 29 Oktober 1988

Agama : Islam

Alamat : Jl. Toddopuli X B7. No. 10 Makassar
Jl. Pendidikan No. 403 Sinjai

Nama Orang Tua :

Ayah : ABD. Majid. B

Ibu : Sohrah. L

Pendidikan : SDN 78 Sinjai Tamat 2000
: SMP. Neg. 1 Sinjai Tamat 2003
: MAN 2 Tanete Bulukumba Tamat 2006
: FKM UIN Alauddin Makassar angkatan 2006