

**SKRINING SENYAWA ANTIMITOSIS EKSTRAK DAUN SIRSAK
(*Annona muricata* Linn) BERDASARKAN PENGHAMBATAN
PEMBELAHAN SEL TELUR BULUBABI**



SKRIPSI
Diajukan Untuk Memenuhi Salah Satu Syarat Meraih
Gelar Sarjana Farmasi pada Jurusan Farmasi
Fakultas Ilmu Kesehatan
Universitas Islam Negeri Alauddin Makassar

UNIVERSITAS ISLAM NEGERI
Oleh
IRAWATI AZIS TAMBI
NIM. 70100107104

FAKULTAS ILMU KESEHATAN
UIN ALAUDDIN MAKASSAR

2012

PERNYATAAN KEASLIAN SKRIPSI

Dengan penuh kesadaran, penulis yang bertanda tangan dibawah ini menyatakan bahwa skripsi ini benar adalah hasil karya penulis sendiri. Jika dikemudian hari terbukti bahwa merupakan duplikat, tiruan, plagiat, atau dibuat oleh orang lain, sebagian atau seluruhnya, maka skripsi dan gelar yang diperoleh batal demi hukum.

Makassar, Desember 2011

Penulis,

Irawati Azis Tambi



PENGESAHAN SKRIPSI

Skripsi yang berjudul “Skrining Senyawa Antimitosis Ekstrak Daun Sirsak (*Annona Muricata* Linn) berdasarkan Penghambatan Pembelahan Sel Telur Bulubabi” yang disusun oleh Irawati Azis Tambi, NIM: 70100107104, Mahasiswa Jurusan Farmasi pada Fakultas Ilmu Kesehatan UIN Alauddin Makassar, telah diuji dan dipertahankan dalam ujian sidang skripsi yang diselenggarakan pada hari November 2011 M dinyatakan telah dapat diterima sebagai salah satu syarat untuk memperoleh gelar Sarjana dalam Fakultas Ilmu Kesehatan, Jurusan Farmasi.

Makassar, Desember 2010

DEWAN PENGUJI:

Ketua : **Prof. Dr. Gemini Alam, M.Si., Apt.** (.....)
Sekretaris : **Abdul Rahim, S.Si., M.Si., Apt.** (.....)
Penguji I : **Haeria, S.Si., M.Si.** (.....)
Penguji II : **Drs. H. Dudung Abdullah, M.Ag.** (.....)

Diketahui oleh :
Dekan Fakultas Ilmu Kesehatan
UIN Alauddin Makassar,

DR. Dr. Rasyidin Abdullah, M.Ph., M.H.kes.
NIP.

KATA PENGANTAR



Alhamdulillah rabbil ‘alamin, segala puji bagi Allah yang telah memberikan nikmat yang begitu banyak. Dia menciptakan kita sebaik-baik makhluk yang dilengkapi akal dan hawa nafsu. Dia memberi hidayah berupa ilmu dan mengistimewakan orang yang berilmu dengan menganugrahkan kedudukan yang tinggi di sisi-Nya dan di sisi manusia. Maka dari itu tidaklah pantas bagi diri kita yang hanya seorang hamba dan memiliki sedikit ilmu dari ilmu Allah berjalan di muka bumi ini dengan suatu kesombongan. Semoga Allah melimpahkan keselamatan kepada kita, melimpahkan rahmat dan barakah-Nya, melindungi kita dari gangguan syaitan yang terkutuk, dan menetapkan kasih sayang-Nya kepada kita.

Shalawat dan salam semoga tercurahkan kepada nabi Muhammad SAW, para Anbiya, keluarga, dan sahabatnya sekalian. Amin.

Atas bantuan dan motivasi dari berbagai pihak baik moril maupun materil, maka kami dengan penuh kerendahan hati menyampaikan rasa terima kasih dan penghargaan sebesar-besarnya kepada :

1. Kepada Ayahanda Abdul Azis Tambi SE.,M.Si dan Ibunda Nuraini yang tercinta, yang telah memberikan doa restu, pengorbanan, nasehat dan kasih sayang yang tulus untuk keberhasilan penulis, semoga Allah memberikan balasan atas kebaikannya semua. Amin.
2. Kepada Saudara saudari penulis, Arman Azis Tambi, Irmawati Azis Tambi, Wirda Azis Tambi, dan Andi Muh. Arqam Azis Tambi atas seluruh perhatian dan motivasi terhadap penulis.
3. Bapak Prof. Dr. Gemini Alam, M.Si, Apt. Selaku pembimbing pertama dan bapak Abdul Rahim, S.Si, Apt selaku pembimbing kedua, yang penuh kesabaran dan telah meluangkan waktu, tenaga, dan pikirannya dalam membimbing penulis selama penyelesaian skripsi.
4. Dekan Fakultas Ilmu Kesehatan Universitas Islam Negeri Alauddin Makassar Bapak DR.dr. Rasyidin Abdullah M.Ph,M.H.Kes.
5. Ketua Jurusan farmasi Fakultas Ilmu Kesehatan Universitas Islam Negeri Alauddin Makassar Ibu Gemy Nastity Handayany, M.Si, Apt..

6. Ibu Isriany Ismail S.Si., M.Si., Apt. selaku penasehat akademik yang memberikan perhatian dan bimbingannya selama penulis mengikuti pendidikan di farmasi.
7. Ibu Haeria, S.Si., M.Si selaku penguji dan dosen penulis
8. Bapak Drs. H. Dudung Abdullah selaku pembimbing agama
9. Ibu Dra. Hj. Faridha Yenny Nonci, S.Si., Apt selaku Kepala Laboratorium Terpadu Jurusan Farmasi Fakultas Ilmu Kesehatan UIN Alauddin
10. Bapak dan Ibu dosen Jurusan Farmasi Fakultas Ilmu-ilmu Kesehatan Universitas Islam Negeri Alauddin Makassar.
11. Kakanda Nasrum Lamu, Kakanda Muhammad Ihsan, S.Farm. Apt, kakanda Muh. Rusydi, S. Farm. Apt., dan saudara penulis Nur Syamsi Dhuha, S.Farm yang senantiasa memberikan ilmu dan bimbingan kepada penulis.
12. Rekan-rekan mahasiswa Jurusan Farmasi Fakultas Ilmu-Ilmu Kesehatan Universitas Islam Negeri Alauddin Makassar khususnya angkatan 2007 atas bantuan, doa, dukungan, serta persaudaraannya karena Allah.

Akhirnya dengan segala kekurangan dan keterbatasan penulis menyadari bahwa skripsi ini masih jauh dari kesempurnaan. Kiranya tulisan ini dapat bermanfaat bagi pembaca dan tidak menutup adanya saran dan kritikan demi penyempurnaan.

Billahi taufiq wal hidayah

UNIVERSITAS ISLAM NEGERI
ALAUDDIN
M A K A S S A R

Makassar, Desember 2011
Irawati Azis Tambi

DAFTAR ISI

HALAMAN JUDUL	i
HALAMAN PERNYATAAN KEASLIAN SKRIPSI	ii
HALAMAN PENGESAHAN	iii
KATA PENGANTAR	iv
DAFTAR ISI	vi
DAFTAR TABEL	ix
DAFTAR GAMBAR	x
DAFTAR LAMPIRAN.....	xi
ABSTRAK	xii
ABSTRACT	xi
BAB I. PENDAHULUAN	1 – 3
A. <i>Latar Belakang</i>	1
B. <i>Rumusan Masalah</i>	3
C. <i>Tujuan Penelitian</i>	3
D. <i>Manfaat Penelitian</i>	3
BAB II. TINJAUAN PUSTAKA	4 – 31
A. <i>Uraian Tumbuhan</i>	4
1. <i>Klasifikasi</i>	4
2. <i>Nama daerah</i>	4
3. <i>Morfologi</i>	4

4. Kandungan Kimia	5
5. Kegunaan	5
B. <i>Metode Ekstraksi Bahan Alam</i>	6
1. Tujuan Ekstraksi	6
2. Jenis-jenis Ekstraksi	6
C. <i>Metode Pemisahan dan Identifikasi Senyawa Bioaktif</i>	16
1. Kromatografi Lapis Tipis (KLT)	16
2. Kromatografi Kolom Cair Vakum	17
D. <i>Uji Antimitosis</i>	18
E. <i>Uraian bulubabi</i>	19
F. <i>Tinjauan Islam Mengenai Penelitian Tanaman Obat</i>	21
BAB III. METODOLOGI PENELITIAN	32-43
A. <i>Alat dan Bahan yang digunakan</i>	32
B. <i>Penyiapan Sampel</i>	32
1. Pengambilan Sampel	32
2. Pengolahan Sampel	33
C. <i>Ekstraksi Sampel</i>	33
D. <i>Fraksinasi Komponen Kimia</i>	34
E. <i>Identifikasi Senyawa Bioaktif</i>	37
F. <i>Analisis dan Pengolahan Data</i>	38

BAB IV. HASIL DAN PEMBAHASAN	39-44
A. <i>Hasil Penelitian</i>	39
B. <i>Pembahasan</i>	41
BAB V. PENUTUP	45
A. <i>Kesimpulan</i>	45
B. <i>Saran</i>	45
DAFTAR PUSTAKA	46-47
LAMPIRAN – LAMPIRAN	48-65
RIWAYAT PENULIS	66

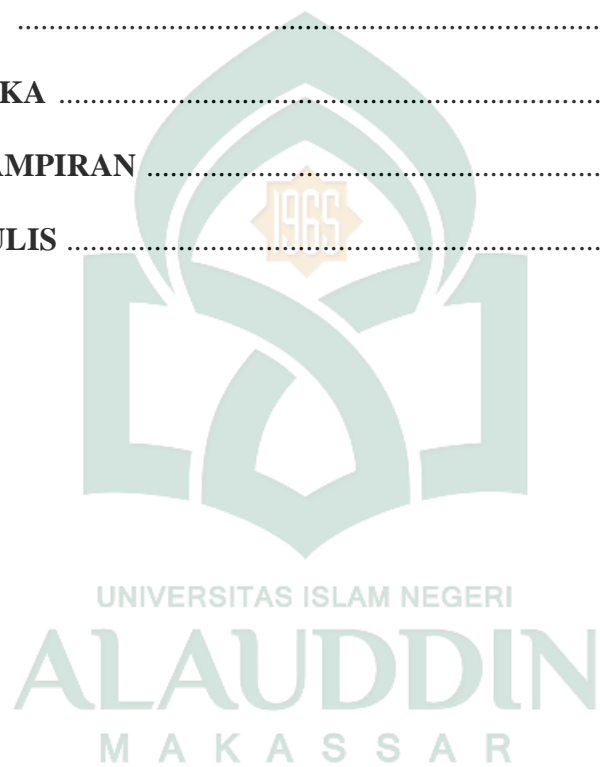

DAFTAR TABEL

Nomor	Halaman
1. Skema kerja ekstraksi, dan identifikasi senyawa aktif ekstrak metanol daun sirsak (<i>Annona muricata</i> Linn)	48
2. Harga probit sesuai persentasenya	49
3. Skema kerja pengujian aktivitas Antimitosis dengan menggunakan sel telur bulu babi (<i>T.Gratilla</i> Linn.)	50
4. Hasil pengamatan penghambatan pembelahan sel telur bulubabi (<i>T. Gratilla</i> Linn.) menggunakan ekstrak metanol larut n-heksan dan ekstrak metanol tidak larut n-heksan daun sirsak	51
5. Hasil pengamatan penghambatan pembelahan sel telur bulubabi (<i>T. Gratilla</i> Linn.) menggunakan hasil fraksinasi ekstrak metanol larut n-heksan	52
6. Data hasil perhitungan IC_{50} Ekstrak metanol larut n-heksan daun sirsak menurut metode grafik probit log- konsentrasi	54
7. Data hasil perhitungan IC_{50} Ekstrak metanol tidak larut n-heksan daun sirsak menurut metode grafik probit log- konsentrasi	55
8. Data hasil perhitungan IC_{50} Ekstrak metanol larut n-heksan daun sirsak menurut metode grafik probit log- konsentrasi fraksi - C	56
9. Data hasil perhitungan IC_{50} Ekstrak metanol larut n-heksan daun sirsak menurut metode grafik probit log- konsentrasi fraksi-A	57
10. Respon fraksi C pada lempeng KLT terhadap beberapa penampak Bercak	58

DAFTAR GAMBAR

Nomor	Halaman
1. Pembelahan sel menggunakan sel telur bulubabi (<i>T. gratilla</i> Linn.)	59
2. Profil kromatogram lapis tipis hasil ekstrak methanol larut heksan dan tidak larut heksann-heksan	60
3. Profil kromatogram lapis tipis hasil kromatografi kolom cair vakum Ekstak metanol larit n-heksan daun sirsak (<i>Annona muricata</i> Linn)	61
4. Profil kromatogram lapis tipis hasil kromatografi fraksi C Ekstak metanol larit n-heksan daun sirsak (<i>Annona muricata</i> Linn)	63
5. Foto Tumbuhan sirsak (<i>Annona muricata</i> Linn)	64
6. Foto daun sirsak (<i>Annona muricata</i> Linn)	65

ABSTRAK

Nama Penulis : **IRAWATI AZIS TAMBI**
NIM : **70100107104**
Judul Skripsi : **Skrining Senyawa Antimitosis Ekstrak Metanol Daun Sirsak (*Annona muricata* Linn) Berdasarkan Penghambatan Pembelahan Sel Telur Bulubabi**

Penghambatan pembelahan sel merupakan parameter aktivitas antimitosis dari senyawa kimia. Studi terhadap penghambatan pembelahan sel telur bulubabi merupakan metode yang sesuai untuk mendeteksi aktivitas sitotoksik dari senyawa baru. Telah dilakukan skrining senyawa aktif antimitosis ekstrak metanol daun sirsak (*Annona muricata* Linn) berdasarkan penghambatan pembelahan sel telur bulubabi. Penelitian ini bertujuan untuk mengetahui efek antimitosis dari ekstrak daun sirsak menggunakan sel telur bulubabi.

Daun sirsak diekstraksi secara maserasi dengan metanol. Ekstrak yang diperoleh kemudian dipartisi dengan n-Heksan hingga diperoleh ekstrak metanol larut n-Heksan dan ekstrak metanol yang tidak larut n-Heksan. Kedua ekstrak yang diperoleh kemudian diuji efek antimitosisnya menggunakan sel telur bulubabi.

Hasil penelitian menunjukkan bahwa ekstrak metanol larut n-Heksan mempunyai efek antimitosis yang lebih besar terhadap sel telur bulubabi dibandingkan ekstrak metanol yang tidak larut n-heksan. Ekstrak metanol larut n-Heksan difraksinasi dengan kromatografi cair vakum diperoleh 3 fraksi gabungan yaitu fraksi A, B, dan C. Fraksi C merupakan fraksi teraktif dengan nilai IC_{50} 65,917 μ g/ml dan diidentifikasi termasuk senyawa golongan alkaloid dan golongan sterol.

ABSTRACT

Name : **IRAWATI AZIS TAMBI**
NIM : **70100107104**
Title of Script : **Antimitotic Screening Compound of The Graviola Leaves Methanol Extract (*Annona muricata* Linn) Based on Inhibition Ovum Division of the Sea Urchin**

Inhibition of cleavage cell is the parameter activity of Antimitotic from chemical compound. The research about Inhibition of cleavage cell the ovum of sea urchin is mutual method to detect sitotoxic activity of new chemical compound. Screening antimitotic compounds of the graviola leaves methanol extract (*Annona muricata* Linn) had been done based on inhibition ovum cell division of the sea urchin. The aim of the research is determining the antimitotic effects of the leaves methanol extract of graviola by using the ovum of sea urchin.

Graviola leaves are extracted by maceration method with methanol. Residue was partitioned with n-Hexane in order to get soluble n-hexane extract and insoluble n-hexane extract. Both of these extracts then tested the antimitotic effect by using the ovum of sea urchin.

The result showed that soluble n-hexane extract was the most effective as antimitotic the ovum of sea urchin. Then soluble n-hexane extract is fractionated with vacuum liquid column chromatography and it is obtained 3 combined fractions namely fraction A, B, and C. Fraction C is the most active fraction with IC_{50} 65,917 μ g/ml and it was identified as alkaloid and steroid group compounds.

BAB I

PENDAHULUAN

A. Latar Belakang

Saat ini penelitian dan pengembangan tumbuhan obat berkembang pesat. Penelitian yang berkembang, terutama pada segi farmakologi maupun fitokimianya berdasarkan indikasi tumbuhan obat yang telah digunakan oleh sebagian masyarakat dengan khasiat yang teruji secara empiris. Salah satu tumbuhan yang telah digunakan masyarakat adalah sirsak (*Annona muricata* Linn). Sirsak mengandung karbohidrat cukup tinggi berbentuk glukosa dan fruktosa. Kandungan vitamin didominasi vitamin C, vitamin B1 dan vitamin B2. Mineral utama pada sirsak adalah fosfor dan kalsium. Sirsak juga memiliki kandungan serat cukup tinggi.

Berbagai riset “in vitro” di Amerika Serikat menunjukkan senyawa kimia dalam daun sirsak terbukti membunuh sel kanker payudara, ovarium, usus, prostat, liver, paru-paru, pankreas, dan limpa. Senyawa ini dapat membunuh sel kanker tanpa mempengaruhi sel-sel lain yang masih sehat. Senyawa aktif yang terdapat pada daun sirsak meningkatkan pemompaan P-glycoprotein sehingga menghasilkan beberapa senyawa yang bersifat sebagai antikanker atau kemoterapi (Trubus, 2011).

Annonaceous Acetogenins (ACGs) merupakan suatu seri senyawa alami yang diisolasi dari tumbuhan family *Annonaceae*. Tumbuhan ini terdistribusi di daerah tropis dan sub-tropis. Sejak *uvaricin* yang merupakan jenis *acetogenin* pertama kali ditemukan dari akar *Uvaria acuminata*, terdapat lebih dari 400 jenis acetogenin dari *family* ini yang berhasil diisolasi dari 51 spesies tumbuhan.

Sebagai antitumor, senyawa ini telah dikenal memiliki potensial sitotoksik, dapat mengurangi nikotinamid adenine dinukleotida (NADH): ubiquinone oxidoreductase (dikenal sebagai kompleks I) yang merupakan protein terikat pada membran dari sistem transpor elektron mitokondria, dan ubiquinone yang terkait NADHoksidase dalam membran plasma sel kanker. Penghambatan dengan mekanisme tersebut menghasilkan penurunan ATP yang akan mengarah pada apoptosis dan penghancuran sel-sel tumor. Acetogenins sekarang ini dianggap sebagai penghambat Kompleks I mitokondria paling potensial (efektif dalam konsentrasi nanomolar). Baru-baru ini *Annonaceous acetogenins* juga telah dilaporkan dapat mengatasi resistensi tumor pada *multidrug resistant* (MDR) (Li, 2008).

Kanker merupakan penyakit yang menempati peringkat kedua sebagai penyebab kematian. Hal ini menyebabkan pengembangan penelitian untuk menemukan obat-obat baru terus berkembang, bahkan dari bahan alam pun kini banyak diteliti untuk pengobatan penyakit kanker ini (Anderson, 2001).

Penghambatan pembelahan sel merupakan parameter aktivitas antimetabolisme dari senyawa kimia. Senyawa kimia yang bersifat antimetabolisme seperti vinblastine telah ditunjukkan penghambatannya terhadap pembelahan sel telur bulu babi setelah fertilisasi. Metode bioassay ini merupakan metode yang mudah untuk mendeteksi aktivitas senyawa kimia (Thomson 2001).

Studi penghambatan pada perkembangan sel telur bulu babi merupakan model yang cocok untuk mendeteksi aktivitas sitotoksik dari senyawa baru. Sel telur bulu babi juga digunakan secara luas sebagai model untuk mengevaluasi perkembangan toksikologi (Malpezzi 1994,749).

Penelitian ini dilakukan dengan mengekstraksi komponen kimia dari daun sirsak (*Annona muricata* Linn) dengan menggunakan pelarut metanol. Selanjutnya ekstrak metanol dipartisi dan diuji efek antimitosisnya menggunakan sel telur bulu babi.

B. Rumusan Masalah

Berdasarkan uraian di atas maka permasalahan yang harus dijawab adalah :

1. Bagaimana efek antimitosis ekstrak metanol daun sirsak (*Annona muricata* Linn) menggunakan sel telur bulu babi.
2. Berapa nilai IC_{50} hasil fraksinasi ekstrak metanol daun sirsak (*Annona muricata* Linn).

C. Tujuan Penelitian

Tujuan penelitian ini adalah untuk melakukan skrining aktifitas antimitosis hasil ekstrak metanol daun sirsak (*Annona muricata* Linn.) dan hasil fraksinasinya terhadap sel telur bulu babi yang terfertilisasi.

D. Kegunaan Penelitian

Hasil penelitian diharapkan dapat diperoleh data ilmiah tentang efek antimitosis dari daun sirsak yang akan mendukung penggunaan daun sirsak sebagai sumber senyawa anti kanker baru.

BAB II

TINJAUAN PUSTAKA

A. Uraian Tanaman sirsak

1. Klasifikasi

Kerajaan	: Plantae
Divisi	: Spermatophyta
Anak divisi	: Angiospermae
Kelas	: Dicotyledonae
Bangsa	: Polycarpiceae
Suku	: Annonaceae
Marga	: Annona
Jenis	: <i>Annona muricata</i> L. (Gembong, 2004)

2. Nama Daerah

Sirsak (Indonesia), nangka sabrang, nangka landa (Jawa), nangka walanda, sirsak (Sunda), deureuyan belanda (Aceh), durio ulondro (Nias), durian bawati (Minangkabau), jambu landa (Lampung), langelo walanda (Gorontalo), sirikaya, sarikaja (bugis), wakano Nusa Laut), naka walanda (Ternate), naka (Flores), ai ata malai (Timor) (Yuniarti,2008).

3. Morfologi

Pohon atau perdu, tinggi 3-7 m, semua bagian jika diremas berbau kuat. Daun memanjang sampai bentuk lanset, 9-30 kali 3,5-7 cm, cukup lemas, tepi rata.daun kelopak waktu kuncup tersusun secara katup, segitiga kecil, pada pangkalnya bersatu. Daun mahkota terluar berdaging sangat tebal,

2-3 cm panjangnya, dari dalam putih kekuningan, dengan pangkal berongga akhirnya ungu. Daun mahkota yang dalam sangat kecil. (Steenis, 2006)

4. Kegunaan

Dalam pengobatan sirsak dapat digunakan sebagai pestisida, antiprtozoa, imunosupresif dan yang paling penting adalah anti tumor. (Li, 2008)

5. Kandungan Kimia

Tumbuhan ini mengandung komponen kimia yaitu alkaloid (reticulin, coreximine, coclarine dan anomurine) dan minyak esensial (-caryophyllene, -cadinene, epi- -cadinol dan cadinol menonjol. Namun, spesies dari keluarga Annonaceae, termasuk *Annona muricata* linn, juga telah ditargetkan untuk penyelidikan karena zat berhubung di kelas acetogenins yang telah diisolasi dari berbagai bagian tanaman. Misalnya, anomuricins A dan B, gigantetrocin A, annonacin-10-satu, muricatetrocins A dan B, annonacin, goniothalamycin, muricatocins A dan B, annonacin A, (2,4-trans)-isoannonacin, (2, 4-cis)-isoannonacin, anomuricin C, muricatocin C, gigantetronenin, annomutacin, (2,4-trans)-10R-annonacin-A-satu, (2,4-cis)-10R-annonacin -A-satu , annopentocins A, B dan C, cis-dan trans-annomuricin-D-yang, anomuricine, muricapentocin, muricoreacin dan murihexocin C dan annocatacin A dan B diidentifikasi di daun. Acetogenins ini memiliki sifat sitotoksik terhadap sel tumor dan aktivitas molluscicidal.

Selain itu, ekstrak daun *A. muricata* memiliki antioksidan dan molluscicidal sifat. (Vieira de Sousa dkk, 2010)

Metode Ekstraksi Bahan Alam

1. Tujuan Ekstraksi

Tujuan ekstraksi adalah untuk menarik komponen kimia yang terdapat dalam bahan alam baik dari tumbuhan, hewan dan biota laut dengan pelarut organik tertentu. dinding sel dan masuk dalam rongga sel yang mengandung zat aktif. Zat aktif akan larut dalam pelarut organik dan karena adanya perbedaan antara konsentrasi di dalam dan konsentrasi diluar sel, mengakibatkan terjadinya difusi pelarut organik yang mengandung zat aktif keluar sel. Proses ini berlangsung terus menerus sampai terjadi keseimbangan konsentrasi zat aktif di dalam dan di luar sel (Dirjen POM 1986).

2. Jenis-jenis Ekstraksi

Proses ekstraksi dapat dilakukan secara panas dan secara dingin. Ekstraksi secara panas yaitu dengan metode refluks dan destilasi uap air, sedangkan ekstraksi dingin yaitu dengan maserasi, perkolasi dan soxhletasi (Sudjadi 1988, 60).

3. Ekstraksi Secara Maserasi

Maserasi adalah cara penyarian yang sederhana. Maserasi dilakukan dengan cara merendam serbuk simplisia dalam cairan penyari. Cairan penyari akan menembus dinding sel dan masuk kedalam rongga sel yang mengandung zat aktif, zat aktif akan larut dan karena adanya perbedaan

konsentrasi antara larutan zat aktif didalam sel dengan yang diluar sel, maka larutan yang terpekat didesak keluar. Peristiwa tersebut berulang sehingga terjadi keseimbangan (Dirjen POM, 1986).

Meserasi digunakan untuk penyarian simplisia yang mengandung zat aktif yang mudah larut dalam cairan penyari, tidak mengandung zat yang mudah mengembang dalam cairan penyari, tidak mengandung benzoin, strirak dan lain-lain.

Cairan penyari yang digunakan dapat berupa air, etanol, air etanol atau pelarut lain. Bila cairan penyari digunakan air maka untuk mencegah timbulnya kapang, dapat ditambahkan bahan pengawet, yang diberikan pada awal penyarian.

Keuntungan cara penyarian dengan meserasi adalah cara pengerjaan dan peralatan yang digunakan sederhana dan mudah diusahakan. Kesrugian cara meserasi adalah pengerjaan lama dan penyariannya kurang sempurna.

Pada penyarian dengan cara meserasi, perlu dilakukan pengadukan. Pengadukan diperlukan untuk meratakan konsentrasilarutan diluar butir serbuk simplisia, sehingga dengan pengadukan tersebut tetap terjaga adanya derajat perbedaan konsentrasi yang sekecil-kecilnya antara larutan didalam sel dengan larutan diluar sel.

Hasil penyarian dengan cara meserasi perlu dibiarkan selama waktu tertentu. Waktu tersebut diperlukan untuk mengendapkan zat-zat yang tidak

diperlukan tetapi ikut terlarut dalam cairan penyari seperti malam dan lain-lain (Dirjen POM, 1986)

Meserasi dapat dilakukan modifikasi misalnya:

a. Digesti

Digesti adalah cara meserasi dengan menggunakan pemanasan lemah, yaitu pada suhu 40° - 50° C. cara mmeserasi ini hanya dapat dilakukan untuk simplisia yang zat aktifnya tahan terhadap pemanasan.

Dengan pemanasan akan diperoleh keuntungan antara lain:

- 1) Kekentalan pelarut berkurang, yang dapat mengakibatkan berkurangnya lapisan-lapisan batas.
- 2) Daya melarutkan cairan penyari akan meningkat, sehingga pemanasan tersebut mempunyai pengaruh yang sama dengan pengadukan. Koefisien difusi berbanding lurus dengan suhu absolute dan Berbanding terbalik dengan kekentalan, hingga kenaikan suhu akan berpengaruh pada kecepatan difusi. Umumnya kelarutan zat aktif akan meningkat bila suhu dinaikkan. Jika cairan penyari mudah menguap pada suhu yang digunakan, maka perlu dilengkapi dengan pendingin balik, sehingga cairan

b. Maserasi dengan mesin pengaduk

Penggunaan mesin pengaduk yang berputar terus menerus, waktu proses maserasi dapat dipersingkat menjadi 6 sampai 24 jam.

3. Remaserasi

Cairan penyari dibagi 2. Seluruh serbuk simplisia dimaserasi dengan cairan penyari pertama, sesudah diempur tuangkan dan diperas, ampas dimaserasi lagi dengan cairan penyari yang kedua.

4. Maserasi melingkar

Maserasi dapat diperbaiki dengan mengusahakan agar cairan penyari selalu bergerak dan menyebar. Dengan cara ini penyari selalu bergerak dan menyebar. Dengan cara ini penyari selalu mengalir kembali secara berkesinambungan melalui serbuk simplisia dan melarutkan zat aktifnya.

Keuntungan cara ini adalah :

- a) Aliran cairan penyari mengurangi lapisan batas.
- b) Cairan penyari akan secara seragam, sehingga akan memperkecil kepekatan setempat.
- c) Waktu yang diperlukan lebih pendek

5. Maserasi melingkar bertingkat

Pada maserasi melingkar penyarian tidak dapat dilaksanakan secara sempurna, karena pemindahan massa akan berhenti bila keseimbangan telah terjadi. Masalah ini dapat diatasi dengan maserasi melingkar bertingkat (Dirjen POM, 1986).

4. Ekstraksi Secara Perkolasi

Perkolasi adalah cara penyarian yang dilakukan dengan mengalirkan cairan penyari melalui serbuk simplisia yang telah dibasahi.

Prinsip perkolasi adalah sebagai berikut :

Serbuk simplisia ditempatkan dalam suatu bejana silinder, yang bagian bawahnya diberi sekat berpori. Cairan penyari dialirkan dari atas kebawah melalui serbuk tersebut, cairan penyari akan melarutkan zat aktif sel-sel yang dilalui sampai mencapai keadaan jenuh. Gerak ke bawah disebabkan oleh kekuatan gaya beratnya sendiri dan cairan di atasnya, dikurangi dengan daya kapiler yang cenderung untuk menahan. Kekuatan yang berperang pada perkolasi antara lain: Gaya berat, kekentalan, daya larut, tegangan permukaan, difusi, osmosa, adesi, daya kapiler dan daya geseran (Friksi).

Cara perkolasi lebih baik dibandingkan cara maserasi karena :

- a. Aliran cairan penyari menyebabkan adanya pergantian larutan yang terjadi dengan larutan yang terjadi dengan larutan yang konsentrasinya lebih rendah, sehingga meningkatkan derajat perbedaan konsentrasi.
- b. Ruang di antara butir-butir serbuk simplisia membentuk saluran tempat mengalir cairan penyari. Karena kecilnya saluran kapiler tersebut, maka kecepatan pelarut cukup untuk mengurangi lapisan batas, sehingga dapat meningkatkan perbedaan konsentrasi.

Alat yang digunakan untuk perkolasi disebut perkulator. Cairan yang digunakan untuk menyari disebut cairan penyari atau menstrum. Larutan zat

aktif yang keluar dari perkulator disebut sari atau perkolat, sedang sisa setelah dilakukannya penyarian disebut ampas atau sisa perkolasi. Bentuk perkulator ada 3 macam yaitu perkulator berbentuk tabung, perkulator berbentuk paruh, dan perkulator berbentuk corong. Pemilihan perkulator tergantung pada jenis serbuk simplisia yang akan disari. Pada pembuatan tingtur dan ekstrak cair, jumlah cairan penyari yang tersedia lebih besar dibandingkan dengan jumlah cairan penyari yang diperlukan untuk melarutkan zat aktif. Pada keadaan tersebut, pembuatan sediaan digunakan perkulator lebar untuk mempercepat proses perkolasi (Dirjen POM, 1986).

1. Reperkolasi

Untuk menghindari kehilangan minyak atsiri pada pembuatan sari, maka cara perkolasi diganti dengan cara reporkolasi. Pada perkolasi dilakukan pemekatan sari dengan pemanasan. Pada reporkolasi tidak dilakukan pemekatan. Reporkolasi dilakukan dengan cara: simplisia dibagi dalam beberapa perkulator pertama dipisahkan menjadi perkolat 1 dan sari selanjutnya disebut susulan 2. Susulan 2 digunakan untuk menyari perkulator 2. Hasil perkulator kedua dipisahkan menjadi perkolat dua dan sari selanjutnya disebut susulan 2. pekerjaan tersebut diulang sampai mendapat perkolat yang diinginkan. Untuk cara repotkolasi dapat dilakukan pada herba Timi.

2. Perkolasi bertingkat

Dalam proses perkolasi biasa, perkolat yang dihasilkan tidak dalam kadar yang maksimal. Selama cairan penyari melakukan penyarian serbuk simplisia, maka terjadi aliran melalui lapisan serbuk dari atas sampai kebawah disertai pelarutan zat aktifnya. Proses selanjutnya tersebut akan menghasilkan perkolat yang pekat pada tetesan pertama dan pada tetesan terakhir akan diperoleh perkolat yang encer.

Untuk memperbaiki cara perkolasi tersebut dilakukan cara perkolasi bertingkat. Serbuk simplisia yang hampir tersari sempurna. sebaliknya serbuk simplisia yang baru, disari dengan perkolat jenuh. Dengan demikian akan diperoleh perkolat akhir yang jenuh. perkolat dipisahkan an dipekatkan.

Cara ini cocok jika digunakan untuk perusahaan obat tradisional, termasuk perusahaan yang memproduksi sediaan yang galenik .agar diperoleh cara yang tepat, perlu dilakukan percobaan pendahuluan. Dengan percobaan tersebut dapat ditetapkan:

- a) Jumlah perkolator yang diperlukan
- b) Bobot serbuk simplisia untuk tiap kali perkolasi
- c) Jenis cairan penyari
- d) Jumlah cairan penyari untuk tiap kali perkolasi
- e) Besarnya tetesan dan lain-lain.

Perkolator yang digunakan untuk cara perkolasi ini agak berlainan dengan perkolator biasa. Perkolator ini harus dapat diatur, sehingga:

- a) Perkolat dari suatu perkolator dapat dialirkan ke perkolator lainnya.
- b) Ampas dengan mudah dapat dikeluarkan (Dirjen POM, 1986).

5. Metode Secara Refluks

Proses yang diuraikan di muka adalah proses untuk menghasilkan ekstrak cair, yang akan dilanjutkan dengan proses diatas. Cairan penyari dipanaskan hingga mendidih, penyari akan naik keatas melalui serbuk simplisia tiap penyari akan mengembun karna didinginkan oleh pendingin balik embun turun melalui serbuk simplisia sambil melarutkan zat aktifnya dan kembali ke labu cairan akan menguap kembali berulang proses seperti diatas (Dirjen POM, 1986).

Keuntungan:

- a. Cairan penyari yang diperlukan lebih sedikit, dan secara langsung diperoleh hasil yang lebih pekat.
- b. Serbuk simplisia disari oleh cairan penyari yang murni, sehingga dapat menyari zat aktif lebih banyak.
- c. Penyarian dapat di teruskan sesuai dengan keperluan, tanpa menambah volumen cairan penyari

Kerugian:

- a. Larutan dipanaskan terus menerus, sehingga zat aktif yang tidak tahan pemanasan kurang cocok. Ini dapat diperbaiki dengan menambah peralatan untuk mengurangi tekanan udara.
- b. Cairan penyari dididihkan terus menerus, sehingga cairan penyari yang baik harus murni atau campuran azeotrop (Dirjen POM, 1986).

6. Metode Destilasi Uap

Destilasi uap dapat dipertimbangkan untuk menyari serbuk simplisia yang mengandung komponen yang mempunyai titik didih tinggi pada tekanan udara normal. Pada pemanasan biasa kemungkinan akan terjadi kerusakan zat aktifnya. Untuk mencegah hal tersebut maka penyarian dilakukan dengan destilasi uap.

Dengan adanya uap air yang masuk, maka tekanan kesetimbangan uap zat kandungan akan diturunkan menjadi sama dengan tekanan bagian di dalam sistem, sehingga produk akan terdestilasi dan terbawah oleh uap air yang mengalir. Destilasi uap bukan semata-mata suatu proses penguapan pada titik didihnya, tetapi suatu proses perpindahan massa ke suatu media yang bergerak. Uap jenuh yang membasahi permukaan bahan, melunakkan jaringan dan menembus ke dalam melalui dinding sel, dan zat aktif akan pindah ke rongga uap air yang aktif dan selanjutnya akan pindah

kerongga uap yang bergerak melalui antar fase. Proses ini disebut hidrodifusi (Dirjen POM, 1986).

7. Infundasi

Infus adalah sediaan cair yang di buat dengan menyari simplisia dengan air pada suhu 90^0 selama 15 menit. infudasi adalah proses penyarian yang umumnya di gunakan untuk menyari zat kandungan aktif yang larut dalam air dari bahan-bahan nabati. Penyarian dengan cara ini menghasilkan sari yang tidak stabil dan mudah tercemar oleh kuman dan kapang. Oleh sebab itu sari yang di peroleh dengan cara ini tidak boleh di simpan lebih dari 24 jam.

Cara ini sangat sederhana dan sering digunakan oleh perusahaan obat tradisional. Dengan beberapa modifikasi, cara ini sering digunakan untuk membuat ekstrak

Infus di buat dengan cara:

- a. Membasahi bahan bakunya, biasanya dengan air 2 kali bobot bahan, untuk bunga 4 kali bobot bahan dan untuk karagen 10 kali bobot bahan.
- b. Bahan baku di tambah dengan air dan di panaskan selama 15 menit pada suhu 90^0-98^0 C. umumnya untuk 100 bagian sari diperlukan 10 bagian bahan.

Pada simplisia tertentu tidak di ambil 10 bagian.

Hal ini di sebabkan karena:

- a. Kandungan simplisia kelarutannya terbatas.
 - b. Disesuaikan dengan
 - c. cara penggunaannya dalam pengobatan.
 - d. Berlendir.
 - e. Daya kerjanya keras.
- c. Untuk memindahkan penyarian kadang-kadang perlu di tambah bahan kimia misalnya:
- a. Asam sitrat
 - b. Kalium atau natrium karbonat
- d. Penyaringan di lakukan pada saat cairan masih panas, kecuali bahan yang mengandung bahan yang mudah menguap (Dirjen POM, 1986).

B. Metode Pemisahan dan Pemurnian

1. Kromatografi Lapis Tipis (KLT)

Kromatografi lapis tipis adalah cara pemisahan dengan adsorpsi pada lapisan tipis adsorben yang dapat digunakan untuk memisahkan berbagai senyawa seperti ion-ion anorganik, kompleks senyawa-senyawa organik dengan anorganik dan senyawa-senyawa organik baik yang terdapat di alam maupun senyawa-senyawa organik sintetis (Adnan 1997)

Pada semua prosedur kromatografi, kondisi optimum untuk suatu pemisahan merupakan hasil kecocokan antara fase diam dan fase gerak. Pada umumnya sebagai fasa diam digunakan silikagel. Fasa diam dapat dikelompokkan berdasarkan beberapa hal, misalnya berdasarkan sifat kimianya, dalam senyawa organik dan anorganik. Pada kromatografi lapis

tipis, fase diam berupa lapisan tipis (ketebalan 0,1-2 mm) yang terdiri atas bahan padat yang dilapiskan pada permukaan penyangga datar yang biasanya terbuat dari kaca, tetapi dapat pula terbuat plat polimer atau logam. Lapisan melekat pada permukaan dengan bantuan pengikat, biasanya dengan kalsium sulfat atau amilum (Gritter 1991).

Prinsip KLT adalah pemisahan secara fisikokimia. Campuran yang akan dipisahkan dalam bentuk larutan yang ditotolkan berupa bercak atau pita. Setelah plat atau lapisan, ditaruh di dalam bejana yang ditutup rapat berisi fase gerak, pemisahan terjadi selama pengembangan (Stahl 1985).

Lapisan tipis pada KLT sering mengandung indikator fluoresensi yang ditambahkan untuk membantu penampakan bercak tanpa warna. Indikator fluoresensi ialah senyawa yang memancarkan sinar yang tampak jika disinari dengan sinar UV. Indikator fluoresensi yang paling berguna ialah sulfide anorganik yang memancarkan cahaya jika disinari cahaya pada panjang gelombang 254 nm. Beberapa senyawa organik bersinar atau berfluoresensi jika disinari pada panjang gelombang 254 nm atau 366 nm dan dapat tampak dengan mudah (Gritter 1991).

2. Kromatografi Kolom Cair Vakum

Kromatografi kolom cair vakum menggunakan corong Buchner kaca masir atau kolom pendek dan dapat pula menggunakan kolom yang lebih panjang. Kolom kromatografi dikemas kering (biasanya dengan penjerap KLT 10-40 mm dalam keadaan vakum agar diperoleh kerapatan kemasan maksimum. Vakum dihentikan, pelarut yang kepolarannya rendah dituangkan ke permukaan penyerap lalu divakumkan lagi. Kolom dihisap

sampai kering dan siap digunakan. Sampel dilarutkan dalam pelarut yang cocok kemudian dimasukkan pada bagian atas kolom atau pada lapisan prapenyempit (tanah diatomae, celite) dan dihisap perlahan-lahan ke dalam kemasan dengan memvakumkannya. Kolom dielusi dengan campuran pelarut yang cocok, mulai dengan pelarut yang kepolarannya rendah lalu kepolaran ditingkatkan perlahan-lahan, kolom dihisap sampai kering pada setiap pengumpulan fraksi. Oleh karena itu kromatografi cair vakum menggunakan tekanan rendah untuk meningkatkan laju aliran fase gerak (Hostettmann, K., M. Hostettmann dan A. Marston 1985).

1. Antimitosis

Penghambatan pembelahan sel merupakan suatu ukuran aktivitas antimitotik dari senyawa kimia. Senyawa kimia yang bersifat antimitotik seperti vinblastine dan podophyllotoxin telah ditunjukkan penghambatannya terhadap pembelahan sel telur bulubabi setelah fertilisasi (Thomson 2001).

Sel telur bulubabi berbentuk bola, terdiri atas inti sel, sitoplasma dengan kuning telur dan dikelilingi oleh membrane vitelin.

Proses pembelahan sel setelah terjadi fertilisasi terdiri dari beberapa tahap. Pembelahan sel pertama terjadi kira-kira 2-3 jam setelah terjadinya fertilisasi. Selanjutnya pembelahan tambahan terjadi dengan interval sekitar 20 menit untuk membentuk 4 sel, 8 sel, 16 sel, dan seterusnya. Setelah 6 jam, akan terbentuk blastula. Perkembangan selanjutnya akan menampilkan terbentuknya gastrula pada 1 atau 2 hari kemudian (Sumich 1992).

Kanker adalah suatu proliferasi sel-sel yang tidak teratur. Pada beberapa kasus, laju proliferasi sangat tinggi. Yang membedakan kanker

dengan pembelahan sel normal yaitu sel-sel kanker tidak pernah berhenti membelah (Kimball 1983).

Uji aktivitas antikanker didasarkan pada adanya efek toksik pada sel (sitotoksik). Salah satu uji efek sitotoksik adalah dengan menggunakan metode antimitotik yaitu penghambatan pembelahan sel telur bulubabi setelah fertilisasi (Thomson, W.J., Rahman, A., Ginoudhary, M. I.2001). Dalam metode ini penghambatan pembelahan sel dihitung sebagai IC_{50} .

C. Uraian Bulubabi

1. Klasifikasi

Kingdom	: Protista
Filum	: Echinodermata
Kelas	: Echinoidea
Subkelas	: Regularia
Bangsa	: Aulodonta
Suku	: Toxopneustidae
Marga	: Tripneustus
Jenis	: <i>Tripneustus gratilla</i> Linn. (Sumich 1992)

2. Morfologi

Bulu babi atau Landak laut hidup di atas batu karang atau dalam lumpur pada daerah pantai atau di dasar laut pada kedalaman sampai 5000 m. Hewan ini bergerak dengan menggunakan duri yang bersendi dan kaki ambulakral. Kecuali itu kaki juga berfungsi meraba objek pada waktu berada di dasar laut.

Pada umumnya landak laut mempunyai jerohan atau vicera tersimpan dalam cangkok yang tersusun menurut 10 jajaran lempengan kapur yang tersambung bersama membentuk bola. Pada cangkok terdapat tonjolan atau tuberculum sebagai tempat persendian duri-duri. Tiap duri merupakan merupakan bentuk kristal dari CaCO_3 yang ujung pangkalnya agak melebar tempat sendi dengan tuberculum. Pangkal duri ini terikat dengan otot sehingga duri dapat digerakkan. Di antara duri terdapat tantakel. Tantakel berfungsi menjaga tubuh agar selalu bersih dan untuk menangkap makanan yang kecil-kecil.

Saluran pencernaan yang panjang melingkar di dalam cangkang. Saluran pencernaan dimulai dari mulut terus ke oesophagus, lambung yang diperluas dengan kantung-kantung, intestinum yang bagian akhir disebut rectum, dan berakhir dengan anus. Pada oesophagus terdapat saluran siphon yang memiliki silia kuat yang menghubungkan oesophagus dengan intestinum (Jasin 1992).

Anus terletak di pusat tubuh pada permukaan aboral, terletak di antara lempengan kapur yang besar yang mengandung 5 atau 4 atau 2 lubang genital. Mulut yang besar terletak di daerah oral dikelilingi oleh 5 buah gigi yang kuat dan tajam. Gigi tersebut disokong oleh 5 rangka samping di sebelah dalam cangkok yang terkenal sebagai "Lentera aristoteles".

Terdapat 10 insang yang menjorok dari membrane peritoneum. Madreporit terdapat di daerah aboral, sedang saluran cincin melingkar oesophagus dan saluran radial tetap dalam interior cangkok yang terhubung dengan kaki ambulakral. Saraf cincin melingkari mulut.

Terdapat 5 gonad yang menempel mesentaris ke bagian permukaan aboral. Dari masing-masing gonad terdapat saluran ke lubang genital. Telur-telur dan sperma dilepaskan ke dalam air laut, kemudian terjadi pembuahan yang selanjutnya tumbuh menjadi larva plutea yang akan mengalami metamorphosis setelah 5 atau 6 minggu.

Semua Echinoidea membersihkan tubuh dengan jalan menggerakkan duri-duri dan tantakel. Bersama gerakan itu sisa-sisa bahan makanan dikeluarkan dari anus. Hewan ini memakan bermacam makanan di laut, misalnya hewan lain yang telah mati, organisme kecil lainnya, rumput laut, di samping itu juga mencerna lumpur atau pasir yang mengandung bahan organis (Jasin 1992)

D. Tinjauan Islam Mengenai Penelitian Tanaman Obat

Tumbuh-tumbuhan mengandung banyak vitamin dan mineral serta unsur-unsur alami lainnya yang memungkinkan bagi tubuh untuk menyerapnya. Unsur-unsur yang terkandung dalam tumbuhan banyak sekali dan tidak sesederhana yang dibayangkan banyak orang. Pengaruh tumbuhan sangat selektif, karena mengandung zat-zat penting bagi pertumbuhan manusia. (As-Sayyid, 2006)

Adapun bahan dasar yang dianjurkan untuk obat-obatan yaitu bahan aktif yang disarikan dari tumbuhan obat di samping bahan kimiawi yang diproduksi manusia. Allah menghendaki penempatan zat-zat aktif itu pada sejumlah

tumbuh-tumbuhan biasa yang mudah didapat, sehingga memungkinkan bagi tubuh berinteraksi dengannya secara perlahan dan alami. Tumbuhan dipandang sebagai pelindung paling selektif dari hal yang membahayakan. Setiap rerumputan atau tumbuhan pada dasarnya merupakan apotek lengkap yang menyediakan zat-zat penting dengan banyak spesies yang telah diciptakan oleh Allah berdasarkan pada hikmah dan ketetapanNya. Dan bukankah ini membuka mata dan pikiran kita atas ciptaan Allah swt yang memiliki banyak manfaat dan tidak tercipta sia-sia. Sebagaimana firmanNya dalam Q.S. Ali- Imran (3) : 191 yang berbunyi :

الَّذِينَ يَذْكُرُونَ اللَّهَ قِيَمًا وَقُعُودًا وَعَلَىٰ جُنُوبِهِمْ وَيَتَفَكَّرُونَ فِي خَلْقِ السَّمٰوٰتِ وَالْاَرْضِ
رَبَّنَا مَا خَلَقْتَ هٰذَا بَطِيْلًا سُبْحٰنَكَ فَقَدَا عَذَابِ النَّارِ

Ter

jemahnya :

“(yaitu) orang-orang yang mengingat Allah sambil berdiri atau duduk atau dalam keadaan berbaring dan mereka memikirkan tentang penciptaan langit dan bumi (seraya berkata): “Ya Tuhan kami, tiadalah Engkau menciptakan ini dengan sia-sia. Maha Suci Engkau, maka peliharalah kami dari siksa neraka.”

Demikian arahan berfikir akan ciptaan Allah yang berguna bagi manusia, tumbuhan setidaknya memiliki fungsi sebagai obat yang dengan khasiat yang berbeda dan beraneka macam mulai dari akar, batang, daun, buah, biji dan bunga, secara keseluruhan terdapat dalam tanaman namun memiliki khasiat dan

kandungan zat aktif yang berbeda- beda. Sebagaimana firman Allah swt dalam Q.S. Al-An'am (6) : 99, yang berbunyi :

مِنْهُ	مِنْهُ	بِهِ	طَلَعَهَا	وَهُوَ
مُتَشَابِهًا وَغَيْرَ	وَالرَّيُّونَ	دَانِيَةً		
	يُؤْمِنُونَ	لآيَاتٍ	وَيَنْعِهِ	مُتَشَابِهٍ

Terjemahnya :

Dan Dialah yang menurunkan air hujan dari langit, lalu kami tumbuhkan dengan air itu segala macam tumbuh-tumbuhan, maka Kami keluarkan dari tumbuh-tumbuhan itu tanaman yang menghijau, Kami keluarkan dari tanaman yang menghijau itu butir yang banyak; dan dari mayang kurma mengurai tangkai-tangkai yang menjulai, dan kebun-kebun anggur, dan (Kami keluarkan pula) zaitun dan delima yang serupa dan yang tidak serupa. Perhatikanlah buahnya di waktu pohonnya berbuah, dan (perhatikan pulalah) kematangannya. Sesungguhnya pada yang demikian itu ada tanda-tanda (kekuasaan Allah) bagi orang-orang yang beriman.

Ayat ini menguraikan kumpulan hal-hal yang terbentang di bumi, seperti pertumbuhan tanaman atau yang berkaitan dengan langit seperti matahari dan bulan serta dampak peredarannya yang menghasilkan antara lain malam dan siang. Bermula dengan menegaskan bahwa *Dan Dia* juga bukan selain-Nya yang telah menurunkan air, yakni dalam bentuk hujan yang deras dan banyak dari langit, lalu kami, yakni Allah, mengeluarkan, yakni menumbuhkan disebabkan olehnya, yakni akibat turunnya air itu, segala macam tumbuh-tumbuhan, maka kami keluarkan darinya, yakni dari tumbuh-tumbuhan itu, tanaman yang menghijau (Shihab, 2002).

Untuk lebih menjelaskan kekuasaan-Nya ditegaskan lebih jauh bahwa, kami keluarkan darinya, yakni dari tanaman yang menghijau itu, butir yang

saling bertumpuk, yakni banyak padahal sebelumnya ia hanya satu biji atau benih.

Dalam komentarnya tentang ayat ini, kitab *al-Muntakhab fi al-Tafsir* yang ditulis oleh sejumlah pakar mengemukakan bahwa : ayat tentang tumbuh-tumbuhan ini menerangkan proses penciptaan buah yang tumbuh dan berkembang melalui beberapa fase hingga sampai pada fase kematangan .Pada saat mencapai fase kematangan itu, suatu jenis buah mengandung komposisi zat gula, minyak, protein, berbagai zat karbohidrat, dan zat tepung. Semua itu terbentuk atas bantuan cahaya matahari yang masuk melalui klorofil yang pada umumnya terdapat pada bagian pohon yang berwarna hijau terutama pada daun. Daun itu ibarat pabrik yang mengolah komposisi zat-zat tadi untuk didistribusikan kebagian-bagian pohon yang lain, termasuk daun (Shihab, 2002).

Lebih dari itu, ayat ini menerangkan bahwa air hujan adalah sumber air bersih satu-satunya bagi tanah. Sedangkan matahari adalah sumber semua kehidupan. Tetapi, hanya tumbuh-tumbuhan yang dapat menyimpan daya matahari itu dengan perantara klorofil untuk kemudian menyerahkannya kepada manusia dan hewan dalam bentuk bahan makanan organik yang dibentuknya.

Kemajuan ilmu pengetahuan telah dapat membuktikan kemahaesaan Allah. Zat hemoglobin yang diperlukan untuk pernafasan manusia dan sejumlah besar jenis hewan, berkaitan erat sekali dengan zat hijau daun. Atom karbon, hidrogen, oksigen, dan nitrogen mengandung atom zat besi didalam molekul

hemoglobin. Hemoglobin itu sendiri mengandung atom magnesium dalam molekul klorofil. Di dunia kedokteran, ditemukan bahwa klorofil, ketika diasimilasi oleh tubuh manusia, bercampur dengan sel-sel manusia. Percampuran itu kemudian memberikan tenaga dan kekuatan melawan berbagai macam bakteri penyakit. Dengan demikian, ia berfungsi sebagai benteng pertahanan tubuh dari serangan segala macam penyakit.

Selanjutnya dijelaskan lebih lanjut dalam Q.S. An-Nahl (16) : 11 yang berbunyi:

يُنْبِثُ بِهِ وَالزَّيْتُونَ وَالنَّخِيلَ لآيَةً يَتَفَكَّرُونَ

Terjemahnya :

Dia menumbuhkan bagi kamu dengan air hujan itu tanam-tanaman; zaitun, korma, anggur dan segala macam buah-buahan. Sesungguhnya pada yang demikian itu benar-benar ada tanda (kekuasaan Allah) bagi kaum yang memikirkan.

Pada ayat ini menyebutkan beberapa yang paling bermanfaat atau populer dalam masyarakat arab tempat dimana turunnya al-Qur'an dengan menyatakan bahwa *dia*, yakni Allah swt., *menumbuhkan bagi kamu dengannya*, yakni dengan air hujan itu, *tanaman-tanaman* dari yang paling cepat layu sampai dengan yang paling panjang usianya dan paling banyak manfaatnya. Dia menumbuhkan *zaitun*, salah satu pohon yang paling panjang usianya, demikian juga *kurma*, yang dapat dimakan mentah atau matang, mudah dipetik, dan sangat bergizi lagi berkalori tinggi, juga *anggur* yang dapat kamu jadikan makanan yang halal atau minuman yang haram, *dan dari segala* macam atau sebagian *buah-buahan*, selain yang disebut itu. *Sesungguhnya pada yang*

demikian, yakni pada curahan hujan dan akibat-akibatnya itu, *benar-benar ada tanda* yang sangat jelas bahwa yang mengaturnya seperti itu adalah Maha Esa lagi Maha Kuasa. Tanda itu berguna *bagi kaum yang memikirkan*. Betapa tidak, sumber airnya sama, tanah tempat tumbuhnya berdempet, tetapi ragam dan rasanya berbeda-beda.

Dalam penggunaan tumbuhan sebagai sumber obat baru perlu diperhatikan, dalam realita, obat-obatan yang dihasilkan termasuk jenis makanan. Pemakaiannya mesti terkontrol, jangan berlebihan. Islam mengajarkan mengkonsumsi makanan dengan syarat tidak berlebih-lebihan dengan tetap memperhatikan aspek keseimbangan setiap unsur yang dibutuhkan tubuh baik dalam keadaan sehat maupun sakit.

Penyakit ada dua macam meliputi penyakit fisik dan non-fisik. Diantara petunjuk Rasulullah saw adalah melakukan pengobatan, akan tetapi penggunaan terapi komposisi yang disebut dengan *Pharmakology* (ilmu pembuatan obat) ini bukanlah petunjuk nabi. Adanya kesepakatan manakala pengobatan bisa dilakukan dengan makanan (bergizi), maka tidak perlu menggunakan obat . (Al-Jauziah, 2007)

Allah swt berfirman dalam Q.S. An-Nahl (16) : 97, yang berbunyi :

مَنْ عَمِلَ صَالِحًا مِّنْ ذَكَرٍ أَوْ أَنْتَىٰ وَهُوَ مُؤْمِنٌ فَلَنُحْيِيَنَّهٗ حَيَاةً طَيِّبَةً
وَلَنَجْزِيَنَّهُمْ أَجْرَهُمْ بِأَحْسَنِ مَا كَانُوا يَعْمَلُونَ

Terjemahnya:

“Barangsiapa yang mengerjakan amal saleh, baik laki-laki maupun perempuan dalam keadaan beriman, maka sesungguhnya akan Kami berikan kepadanya kehidupan yang baik dan sesungguhnya akan Kami beri balasan kepada mereka dengan pahala yang lebih baik dari apa yang telah mereka kerjakan”.

Ayat di atas menjelaskan bahwa firman-Nya *wa huwa mu'min* (sedang dia adalah mukmin) menggaris bawahi syarat mutlak bagi penilaian kesalehan amal. Keterkaitan amal saleh dan iman menjadikan pelaku amal saleh melakukan kegiatannya tanpa mengandalkan imbalan segera serta membekalinya dengan semangat berkobar dan upaya beramal sebaik mungkin (Shihab, 2002).

Setiap amal yang tidak dibarengi dengan iman, maka dampaknya hanya sementara. Dalam kehidupan dunia ini terdapat hal-hal yang kelihatan sangat kecil, bahkan boleh jadi tidak terlihat oleh pandangan tetapi justru merupakan unsur asasi bagi sesuatu. Setetes racun yang diletakkan di gelas yang penuh air, tidaklah mengubah kadar dan warna cairan di gelas itu tetapi pengaruhnya sangat fatal. Kekufuran/ketiadaan iman yang bersemayam di hati orang-orang kufur, bahkan yang mengaku muslim sekalipun merupakan nilai yang merusak susu sebelanga atau racun yang mematikan. Sehingga, berkali-kali Al-qur'an memperingatkan pentingnya iman menyertai amal karena tanpa iman kepada Allah swt, amal-amal ini akan menjadi sia-sia belaka (Shihab, 2002).

Dalam kata *thayyibah* merupakan kehidupan yang baik yang mengisyaratkan bahwa yang memperoleh kehidupan yang berbeda dengan kehidupan orang kebanyakan, yang perlu digarisbawahi disini adalah *hayaatan*

thayyibatan (kehidupan yang baik) itu bukan berarti kehidupan mewah yang luput dari ujian, tetapi ia adalah kehidupan yang diliputi rasa lega, kerelaan, serta kesabaran dalam menerima cobaan dan rasa syukur atas nikmat Allah. Dengan demikian, tidak merasakan takut yang mencekam atau kesedihan yang melampaui batas, karena dia selalu menyadari bahwa pilihan Allah swt adalah yang terbaik dan di balik segala sesuatu ada ganjaran yang menanti (Shihab, 2002).

Allah berfirman dalam Q. S. Asy-Syuara/26 : 7

أَوَلَمْ يَرَوْا إِلَى الْأَرْضِ كَمْ أَنْبَتْنَا فِيهَا مِنْ كُلِّ زَوْجٍ كَرِيمٍ ﴿٧﴾

Terjemahnya :

“Dan apakah mereka tidak memperhatikan bumi, betapa banyak Kami tumbuhkan di bumi itu berbagai macam (tumbuh-tumbuhan) yang baik?”

Dari ayat tersebut dapat dipahami adanya perintah kepada manusia untuk memperhatikan bumi, yang mana dapat diartikan sebagai perintah untuk meneliti dan menemukan kegunaan-kegunaan dari tumbuhan yang ada tersebut. Tumbuhan yang baik dalam hal ini adalah tumbuh-tumbuhan yang bermanfaat bagi makhluk hidup, termasuk tumbuhan yang dapat digunakan sebagai pengobatan. Tumbuhan yang bermacam-macam jenisnya dapat digunakan sebagai obat berbagai penyakit, dan ini merupakan anugrah Allah SWT. yang harus dipelajari dan dimanfaatkan seperti disebutkan dalam Q. S. Al-Qashash/28 : 57

وَقَالُوا إِن نَّبَعِ الْهُدَىٰ مَعَكَ نَتَّخِطُّفَ مِنْ أَرْضِنَا أَوْ لَمْ نُمَكِّنْ لَهُمْ حَرَمًا آمِنًا يُجْبَىٰ
إِلَيْهِ ثَمَرَاتُ كُلِّ شَيْءٍ رِّزْقًا مِنْ لَدُنَّا وَلَكِنَّ أَكْثَرَهُمْ لَا يَعْلَمُونَ ﴿٥٧﴾

Terjemahnya:

“Dan mereka berkata, “Jika kami mengikuti petunjuk bersama engkau, niscaya kami akan diusir dari negeri kami.” (Allah berfirman) Bukankah Kami telah meneguhkan kedudukan mereka dalam tanah haram (tanah suci) yang aman, yang didatangkan ke tempat itu buah-buahan dari segala macam (tumbuh-tumbuhan) sebagai rezeki (bagimu) dari sisi Kami? Tetapi kebanyakan mereka tidak mengetahui.”

Ayat tersebut mengisyaratkan agar kita mencari dan mempelajari berbagai tumbuhan yang menjadi rezeki yaitu yang memberikan manfaat bagi kehidupan. Tumbuhan menjadi rezeki bagi makhluk hidup karena merupakan bahan pangan, bahan sandang, papan, dan bahan obat-obatan. *Subhanallah*, begitu banyak manfaat tumbuh-tumbuhan bagi makhluk hidup lain, sedangkan tumbuhan adalah makhluk yang tidak pernah mengharapkan balasan dari makhluk lain (Savitri, 2008).

Salah satu tumbuhan yang memiliki banyak manfaat adalah sirsak. Dalam pengobatan sirsak dapat digunakan sebagai pestisida, antiprtozoa, immunosupresif dan yang paling penting adalah anti tumor. (Li, 2008)

Begitu banyak manfaat daun sirsak, hal ini seiring dengan firman Allah SWT.dalam Q. S. Ali-Imran/3 : 191

... رَبَّنَا مَا خَلَقْتَ هَذَا بَاطِلًا سُبْحَانَكَ فَقِنَا عَذَابَ النَّارِ (١٩١)

Terjemahnya:

“... Ya Tuhan kami, tidaklah Engkau menciptakan semua ini sia-sia, Maha suci Engkau, lindungilah kami dari azab neraka.”

Semua yang diciptakan oleh Allah SWT. memiliki manfaat, termasuk tumbuh-tumbuhan. Untuk pemanfaatan tumbuhan tersebut, diperlukan ilmu dan pengalaman (teoritis dan empiris) dengan penelitian dan eksperimen, salah satunya dalam pemanfaatannya sebagai obat adalah daun sirsak karna semakin banyak penelitian tentang daun sirsak maka semakin banyak pula pemanfaatannya.

Oleh karena begitu banyaknya tumbuhan yang dapat dimanfaatkan terutama sebagai obat, maka Rasulullah saw. memerintahkan kita untuk berobat bila terkena penyakit, sebagaimana hadistnya :

تَدَاوُوا فَإِنَّ اللَّهَ لَمْ يَنْزِلْ دَاءً إِلَّا وَقَدْ أَنْزَلَ لَهُ شِفَاءً إِلَّا السَّامَ وَالْهَرَمَ

Artinya :

“Berobatlah, karena Allah tidak menurunkan suatu penyakit melainkan menurunkan obatnya, kecuali kematian dan ketuaan.” (H. R. Titmidzi).

Hal ini juga mengajak kita berfikir bahwa penyakit akan sembuh dengan izin Allah swt sebagaimana dalam firman Allah swt dalam Q.S. Asy Syu'araa (26) : 80, yang berbunyi :

وَإِذَا مَرَضْتُ فَهُوَ يَشْفِينِي

Terjemahnya :

”dan apabila aku sakit, Dialah Yang menyembuhkan aku,”.

Kutipan ayat diatas memberikan penegasan bahwa penyakit yang diderita akan sembuh dengan seizin Allah SWT, namun prosesnya tidak langsung terjadi karena Allah tidak menyuruh hambanya pasrah akan penyakit yang dideritanya. Dibutuhkan kerja keras atau ikhtiar dan ketekunan untuk mempelajari pengobatan terhadap penyakit yang ada dan mengembangkan hal baru dalam dunia pengobatan itu sendiri walaupun telah ditemukan obat-obatan dan penanganan terhadap penyakit itu sebelumnya. Hal ini semakin diperjelas dengan adanya hubungan sebab akibat dimana ada penyakit maka ada obatnya, tidak ada satu halpun yang tidak memiliki kontradiksi. Namun takaran dalam mengkonsumsi obat harus diperhatikan. Sesungguhnya segala sesuatu selain dia mempunyai kontradiksi dan pencegahannya. (Al- Jauziah, 2007).

BAB III

METODE PENELITIAN

A. Alat dan Bahan yang Digunakan

Alat-alat yang digunakan adalah Aerator, chamber, cawan porselin, chamber, gelas Erlenmeyer (*Pyrex*), gelas ukur, kompor listrik (*Maspion*), lampu UV 254 nm, lampu UV 366 nm, mikropipet (*Socorex*), mikroskop, oven (*Memmert*), penyemprot pereaksi, sentrifuge, seperangkat alat kromatografi cair vakum, seperangkat alat maserasi, spatel besi, syringe 1ml dan 5 ml, tabung Eppendorf, timbangan analitik (*Precisa*), vortex mixer (*K*)

Bahan yang digunakan adalah daun sirsak (*Annona muricata* Linn) Air laut bebas protozoa, Metanol, n-heksan, KCl 10 %, lempeng kromatografi lapis tipis, lempeng silika gel GF₂₅₄ (*E.Merck*), metanol, DMSO 10 %, pereaksi Dragendorff, FeCl₃ 5 %, H₂SO₄ 10 %, silika gel 60 GF₂₅₄ (*E.Merck*)

B. Penyiapan sampel Penelitian

1. Pengambilan sampel

Sampel daun sirsak (*Annona muricata* Linn) diperoleh di Kabupaten Bulukumba, Sulawesi Selatan. Pengambilan dilakukan pada saat proses fotosintesis berlangsung maksimal sekitar pukul 09.00-12.00 dengan cara memetik daun yang sehat dan tidak berjamur mulai dari daun kelima dari pucuk.

2. Pengolahan Sampel

Sampel daun sirsak (*Annona muricata* Linn) yang telah diambil, dicuci hingga bersih dan dikeringkan dengan cara diangin-anginkan tanpa sinar matahari langsung kemudian diserbukkan dan selanjutnya sampel siap diekstraksi.

C. Ekstraksi Sampel

Sampel daun sirsak (*Annona muricata* Linn) yang telah kering ditimbang sebanyak 300 g dimasukkan ke dalam wadah maserasi di basahi dengan dua kali bobot pelarut, kemudian diletakkan 3 cm di atas permukaan sampel dengan pelarut. Wadah maserasi ditutup dan disimpan selama 24 jam di tempat yang tanpa pemaparan sinar matahari sambil sesekali diaduk, selanjutnya disaring, dipisahkan antara ampas dan filtrat. Ampas diekstraksi kembali dengan pelarut metanol. Hal ini dilakukan selama 3 x 24 jam. Filtrat yang diperoleh kemudian dikumpulkan dan diuapkan hingga diperoleh ekstrak metanol kental. Ekstrak metanol kemudian dipartisi menggunakan pelarut n-heksan hingga diperoleh ekstrak metanol larut heksan dan ekstrak metanol tidak larut heksan. Masing-masing ekstrak diuji efek antimitosisnya menggunakan sel telur bulu babi. Ekstrak yang paling aktif kemudian difraksinasi dan diuji efek antimitosisnya menggunakan sel telur bulu babi.

D. Fraksinasi Komponen Kimia

1. Persiapan Kolom Kromatografi Cair Vakum

Kolom kromatografi cair vakum dibersihkan kemudian dipasang tegak lurus. Adsorben (silika gel 60 GF₂₅₄) dimasukkan dalam kolom kemudian ditambahkan cairan pengelusi n-heksan, selanjutnya pompa vakum dijalankan hingga adsorben (silika gel) rapat.

2. Pemisahan Komponen Kimia

Ekstrak metanol larut heksan yang memiliki nilai IC₅₀ yang lebih rendah dari ekstrak metanol tidak larut heksan ditimbang sebanyak 3 gram. Kemudian ditimbang silika gel sebanyak 25 gram. Ekstrak metanol larut heksan dilarutkan dengan heksan. Silika gel ditambahkan sedikit demi sedikit dari penimbangan ke dalam ekstrak kemudian diaduk hingga homogen, didiamkan hingga kering. Setelah kering dimasukkan ke dalam kolom dan bagian atasnya ditutup dengan kertas saring.

Ekstrak metanol larut heksan difraksinasi menggunakan kromatografi kolom cair vakum(KCV) memakai fase diam silika gel 60 GF₂₅₄ dan fase gerak dengan gradien kepolaran yang meningkat yaitu berturut-turut n-heksan, n-heksan : etil asetat (25:1), (20:1), (15:1), (10:1), (5:1), (1:1), (1:5), (1:10) etil asetat 50 etil asetat:Metanol (10:1), (5:1), (1:1).

. Hasil fraksinasi diperoleh 17 fraksi. Masing-masing fraksi dimonitor komponen kimianya dengan KLT menggunakan fase diam silika gel F₂₅₄ dan fase gerak n-heksan : etil asetat (5:1). Fraksi yang memiliki profil KLT yang sama

digabung hingga diperoleh 3 fraksi yaitu fraksi A (fraksi 1 – 6), B (fraksi 7 – 10), dan C (fraksi 11-17). Masing-masing fraksi diuji efek antimitosisnya menggunakan sel telur bulu babi.

E. Uji Antimitosis Menggunakan Sel Telur Bulubabi

1. Pembuatan Konsentrasi Sampel dan Kontrol

a. Pembuatan larutan KCl 10 %

Sebanyak 10 gram KCl dimasukkan ke dalam labu tentukur 100 ml kemudian ditambahkan air suling sedikit demi sedikit, sambil dikocok dan dicukupkan volumenya sampai 100 ml.

b. Penyiapan air laut bersih untuk media

Air laut bersih yang akan digunakan sebagai air media dan untuk membersihkan media uji disaring dengan menggunakan penyaring sinter glass sehingga bebas dari protozoa.

c. Pembuatan sediaan uji

Sampel uji ekstrak metanol terlebih dahulu dipartisi menggunakan heksan sehingga dihasilkan ekstrak methanol larut heksan dan tidak larut heksan. Selanjutnya masing-masing ekstrak dibuat dalam 3 konsentrasi yaitu 10 µg/ml, 100 µg/ml, dan 1000 µg/ml kemudian diuji aktivitas antimitosisnya menggunakan sel telur bulubabi.

Ekstrak yang memiliki nilai IC_{50} yang lebih rendah difraksinasi menggunakan kromatografi kolom cair vakum. Fraksi-fraksi yang dihasilkan kemudian diuji aktivitas antimitosisnya menggunakan sel telur bulubabi.

masing-masing fraksi ekstrak dibuat dalam 4 konsentrasi yaitu 0,1 $\mu\text{g/ml}$, 1 $\mu\text{g/ml}$, 10 $\mu\text{g/ml}$, dan 100 $\mu\text{g/ml}$.

2. Penyiapan Sperma dan Ovum Bulu babi

Bulu babi jantan dan betina diinduksi dengan menyuntikkan 3 ml KCl 10 % ke dalam bagian gonad. Sperma yang berwarna putih susu dan sel telur yang berwarna kuning keemasan ditampung pada gelas kimia yang berbeda . Setelah itu dimasukkan pada lemari pendingin. Fertilisasi dilakukan dengan cara 1 ml sperma (50 μl sperma ditambah 2,95 ml air laut) ditambah dengan 50 ml suspensi sel telur dalam air laut bebas protozoa selama 10 menit dalam lemari pendingin.

3. Pelaksanaan Uji

Fraksi hasil kolom kromatografi cair vakum ekstrak metanol larut heksan daun sirsak (*Annona muricata*, Linn) yang telah digabung berdasarkan kesamaan Rf dan warna, masing-masing ditimbang sebanyak 1 mg dalam tabung Eppendorf dan dilarutkan dengan 100 μl DMSO hingga diperoleh konsentrasi 10 mg/ml (10000 $\mu\text{g/ml}$) sebagai larutan stok. Larutan stok kemudian dipipet sebanyak 0,1 μl , 1 μl , 10 μl ke dalam tabung eppendorf yang masing-masing telah berisi 899,9 μl , 899 μl , 890 μl air laut bebas protozoa lalu ditambahkan 100 μl larutan berisi zigot untuk mendapatkan konsentrasi 0,1 $\mu\text{g/ml}$, 1 $\mu\text{g/ml}$, 10 $\mu\text{g/ml}$, 100 $\mu\text{g/ml}$. Kontrol media dan kontrol negatif dibuat yaitu kontrol air laut bebas protozoa sebanyak 900 μl ditambahkan 100 μl zigot dan larutan DMSO sebanyak 10 μl ditambahkan 100 μl zigot dan 890 μl air laut

bebas protozoa. Dilakukan reflikasi 3 kali untuk tiap sampel uji dan kontrol. Selanjutnya disimpan pada suhu 15-20 °C dengan diselingi pengocokan. Setelah 2 jam tambahkan 100 µL larutan formalin 10% ke dalam masing-masing tabung. Pengamatan dilakukan dengan menghitung jumlah sel yang terhambat dan akan dihitung sebagai IC₅₀.

F. Identifikasi Senyawa Bioaktif

Fraksi dengan IC₅₀ paling rendah ditotolkan pada lempeng KLT kemudian dielusi dengan n-heksan : etil asetat (2:1), kromatogramnya dilihat pada lampu uv 254 nm dan 366 nm, kemudian disemprot dengan menggunakan penampak noda sebagai berikut :

1. Pereaksi H₂SO₄ 10 % :P Kromatogram dipanaskan pada 105 °C selama 5 menit dan diamati. Kebanyakan senyawa organik memberi warna kuning, cokelat, hitam.
2. Pereaksi Dragendorff: Akan dihasilkan warna jingga dengan latar belakang kuning untuk senyawa golongan alkaloida.
3. Pereaksi FeCl₃ 5 % : Akan dihasilkan warna hitam-biru atau hijau untuk senyawa fenol.
4. Pereaksi Liebermann-Burchard ; Kromatogram terlebih dahulu dipanaskan, kemudian diamati di lampu uv. Munculnya noda berflouresensi cokelat atau biru menunjukkan adanya triterpen, sedangkan munculnya warna hijau kebiruan menunjukkan adanya sterol.
5. Pereaksi AlCl₃ 5 % : Diamati pada lampu uv, akan dihasilkan noda berflouresensi kuning untuk senyawa golongan flavonoid.

G. Analisis dan Pengolahan Data

Data yang diperoleh dari hasil pengamatan diolah dengan analisis probit. Dihitung jumlah sel yang membelah dan yang tidak membelah kemudian dilakukan analisis probit terhadap data probit persentase penghambatan dan log konsentrasi.



BAB IV

HASIL DAN PEMBAHASAN

A. Hasil Penelitian

1. Ekstraksi Sampel

Hasil maserasi 300 g daun sirsak (*Annona muricata* L.) yang telah kering dengan metode maserasi diperoleh ekstrak metanol kental sebanyak 36,59 g. Sedangkan hasil partisi ekstrak metanol menggunakan heksan diperoleh ekstrak methanol larut heksan sebanyak 14,79 g dan ekstrak metanol tidak larut heksan sebanyak 10,08 g.

2. Fraksinasi Sampel

Ekstrak metanol larut heksan daun sirsak sebanyak 3 g difraksinasi menggunakan kromatografi kolom cair vakum (KCV) diperoleh 17 fraksi, fraksi yang memiliki kesamaan profil KLT digabung sehingga diperoleh 3 fraksi gabungan yaitu fraksi A, B, dan C masing-masing berturut-turut 0,707 g, 0,643 g, dan 1,562 g.

4. Uji Antimitosis menggunakan sel telur bulubabi

Uji aktivitas antimitosis ekstrak metanol larut heksan dan ekstrak metanol tidak larut heksan daun sirsak menggunakan sel telur bulubabi (*T. gratilla* Linn) dengan konsentrasi 10, 100, 1000 µg/ml diperoleh hasil seperti tercantum pada pada tabel 1.

Tabel 1. Hasil Pengamatan Penghambatan Pembelahan Sel Telur Bulubabi (*T. gratilla* Linn) Menggunakan Ekstrak metanol larut heksan dan ekstrak metanol tidak larut heksan.

Ekstrak	Konsentrasi (µg/ml)	% Penghambatan Pembelahan Sel	IC₅₀ (µg/ml)
Metanol Larut Heksan	1000	86,6%	29,99
	100	76,28%	
	10	29,45 %	
Metanol Tidak Larut Heksan	1000	96,55%	23,01
	100	69,08%	
	10	33,9%	

Ekstrak metanol larut heksan daun sirsak memiliki efek antimitosis yang lebih besar. Ekstrak tersebut kemudian difraksinasi dengan kromatografi kolom cair vakum (kkcv). Ekstrak hasil fraksinasi tersebut kemudian diuji aktivitas antimitosisnya menggunakan sel telur bulubabi (*T. gratilla* Linn) dengan konsentrasi 0,1, 1, 10, dan 100 µg/ml diperoleh hasil seperti tercantum pada pada tabel 2.

Tabel 2. Hasil Pengamatan Penghambatan Pembelahan Sel Telur Bulubabi (*T. gratilla* Linn) menggunakan hasil fraksinasi Ekstrak metanol larut heksan.

Fraksi	Konsentrasi (µg/ml)	Log Konsentrasi (X)	% Penghambatan Pembelahan Sel	Probit (Y)	IC ₅₀ (µg/ml)
A	100	2	42,256%	4,805	146,217
	10	1	28,076%	4,422	
	1	0	8,339%	3,613	
	0,1	-1	2,203%	2,982	
B	100	2	28,398%	4,431	-
	10	1	10,089%	3,760	
	1	0	1,891%	2,919	
	0,1	-1	-	-	
C	100	2	59,512%	5,240	65,917
	10	1	17,54%	4,066	
	1	0	6,161%	3,461	
	0,1	-1	1,005%	2,617	

B. Pembahasan

Daun sirsak (*Annona muricata* L.) merupakan salah satu tumbuhan yang digunakan oleh masyarakat untuk mengobati penyakit kanker. Berbagai riset “in vitro” di Amerika Serikat menunjukkan senyawa kimia dalam daun sirsak terbukti membunuh sel kanker payudara, ovarium, usus, prostat, liver, paru-paru, pankreas, dan limpa. Senyawa ini dapat membunuh sel kanker tanpa mempengaruhi sel-sel lain yang masih sehat. Senyawa aktif yang terdapat pada daun sirsak meningkatkan pemompaan P-glycoprotein sehingga menghasilkan beberapa senyawa yang bersifat sebagai antikanker atau kemoterapi (Trubus, 2011).

Sampel daun sirak diserbukkan, hal ini bertujuan untuk memperbesar luas permukaan sampel sehingga kontak antara cairan penyari dan sampel lebih besar sehingga memudahkan penyarian komponen kimia yang terdapat pada sampel. Selanjutnya serbuk daun sirsak diekstraksi secara maserasi menggunakan pelarut metanol yang memiliki sifat semipolar sehingga dapat menyari komponen kimia polar dan non polar yang terdapat pada sampel daun sirsak.

Ekstrak metanol daun sirsak kemudian dipartisi menggunakan pelarut heksan hal ini dilakukan untuk memisahkan komponen-komponen kimia yang memiliki tingkat kepolaran yang rendah dan kepolaran yang lebih tinggi yang terdapat dalam ekstrak metanol, sehingga diharapkan senyawa kimia yang memiliki kepolaran yang lebih tinggi tidak larut dalam pelarut heksan sedangkan senyawa kimia yang memiliki tingkat kepolaran yang lebih rendah akan larut dalam pelarut heksan.

Ekstrak metanol larut heksan dan ekstrak metanol tidak larut heksan selanjutnya diuji aktivitas antimitosisnya menggunakan sel telur bulubabi. Pemilihan hewan uji bulubabi (*Tripneustes gratilla* Linn.) karena penghambatan pembelahan sel merupakan parameter aktivitas antimitosis dari senyawa kimia. Senyawa kimia yang bersifat antimitosis seperti vinblastine telah ditunjukkan penghambatannya terhadap pembelahan sel telur bulu babi setelah fertilisasi. Metode bioassay ini merupakan metode yang mudah untuk mendeteksi aktivitas senyawa kimia (Thomson 2001).

Studi penghambatan pada perkembangan sel telur bulu babi merupakan model yang cocok untuk mendeteksi aktivitas sitotoksik dari senyawa baru. Sel telur bulu babi juga digunakan secara luas sebagai model untuk mengevaluasi perkembangan toksikologi (Malpezzi 1994). Pada pengujian ini dilakukan dengan menggunakan konsentrasi 10, 100, dan 1000 $\mu\text{g/ml}$ untuk melihat variasi respon yang diberikan pada tiap konsentrasi.

Ekstrak metanol larut heksan selanjutnya difraksinasi menggunakan kromatografi kolom cair vakum dengan fase diam silika gel dan fase gerak dengan gradien kepolaran yang semakin meningkat. Hasil kromatografi diperoleh 17 fraksi. Fraksi yang memiliki profil KLT yang sama digabungkan menghasilkan 3 fraksi yaitu fraksi A, fraksi B dan fraksi C. Selanjutnya dilakukan uji antimitosis untuk menentukan fraksi yang paling aktif dengan nilai penghambatan terbesar. Metode KLT menggunakan fase diam silika gel GF₂₅₄ dan fase gerak n-heksan : etil asetat (1:5).

Dari hasil perhitungan diperoleh nilai IC₅₀ dari fraksi A sebesar 146,217 $\mu\text{g/ml}$, fraksi C sebesar 65,91 $\mu\text{g/ml}$ sedangkan pada fraksi B tidak signifikan untuk dilakukan perhitungan nilai IC₅₀ karena pada konsentrasi terbesar yang digunakan pada pengujian tidak mampu menghambat pembelahan sel telur bulubabi sampai 50 % penghambatan.

Hasil pengujian memperlihatkan bahwa ekstrak metanol larut heksan sebelum difraksinasi memiliki efek antimitosis yang lebih besar dibandingkan setelah fraksinasi dengan demikian aktifitas antimitosis dihasilkan oleh senyawa yang ada di dalam ekstrak tersebut.

Fraksi C selanjutnya diidentifikasi dengan sinar UV 254 nm, 366 nm, pereaksi H_2SO_4 10 % sebagai pereaksi penampak umum, pereaksi dragendorff untuk golongan alkaloid, FeCl_3 5 % untuk senyawa golongan fenol, pereaksi AlCl_3 5% untuk senyawa golongan flavonoid, dan pereaksi Liebermann-Burchard untuk golongan senyawa terpenoid. Fraksi C menunjukkan hasil positif terhadap adanya komponen kimia golongan alkaloid dan golongan steroid.



BAB V

PENUTUP

A. Kesimpulan

Berdasarkan hasil penelitian yang telah dilakukan, maka dapat disimpulkan bahwa :

1. Ekstrak metanol larut n-Heksan daun sirsak (*Annona muricata* Linn) memiliki efek antimitosis yang lebih besar dibandingkan dengan Ekstrak metanol yang tidak larut ekstrak n-heksan.
2. Hasil fraksinasi memperlihatkan bahwa fraksi C memiliki efek antimitosis yang besar dibandingkan fraksi A, dan B dengan nilai IC_{50} sebesar 65,917 $\mu\text{g/ml}$.
3. Hasil identifikasi dengan pereaksi penampak noda menunjukkan bahwa fraksi C mengandung senyawa golongan Alkaloid dan golongan Steroid.

B. Saran

Perlu dilakukan penelitian untuk ekstrak metanol yg tidak larut heksan terhadap sampen daun sirsak (*Annona muricata* Linn).

DAFTAR PUSTAKA

Al-Qur'anul karim

Abdushshamad, M., *Mukjizat Ilmiah dalam Al-Qur'an*. Jakarta: Akbar Media Eka Sarana, 2002.

Adnan, M. Teknik Kromatografi untuk Analisis Bahan makanan", Edisi Pertama. Cetakan Pertama. Yogyakarta, Penerbit ANDI. 1997.

Anderson R.N. 2001. *Deaths: leading causes for 1999*. Nasional Vital Statistics Reports. Hyattsville, Maryland; National Center For Health Statistics.

Dalimartha, S. *Atlas Tumbuhan Obat Indonesia* Jilid II. Jakarta: Trubus Agriwidya, 2. 2006.

Direktorat Jendral Pengawasan Obat dan Makanan, "Sediaan Galenik", Edisi II, Jakarta, Departemen Kesehatan Republik Indonesia, Bhakti Husada, 1986

Gembong, T. "Taksonomi tumbuhan (spermathophyta)", Edisi sembilan. Cetakan sembilan. Yogyakarta: Universitas Gadjah Mada, 2007.

Gritter, R.J., Bobbitts, J.M. Schwarting, A.E. Pengantar Kromatografi. Penerjemah

Heyne, K. *Tumbuhan Berguna Indonesia*. Jilid III. Departemen Kehutanan. Jakarta. 1987.

Hostetmann, K., M. Hostettmann dan A. Marston. Cara Kromatografi Preparatif, Penggunaan Pada Isolasi Senyawa Alam. Penerjemah Dr. Kosasih Padmawinata. Bandung. Penerbit ITB. 1985.

<http://www.trubus-online.co.id>

Jasin, M. Zoologi Invertebrata. Surabaya. Sinar Wijaya. 1992.

Kimball, J.W. 1983 *Biologi*. Terjemahan oleh H. Siti Soetarmi Tjitrosoepomo & Nawangsari Sugiri. Jakarta Erlangga.

Li, Niangung, Zhihao Shi, Yuping Tang, Jianwei Chen, dan Xiang Li. 2008. Recent progress on the total syynthesis acetogenins from Annonaceae. *Beilstein Journal of Organik Chemistry* Vol 4:48.

Mae, S.H.W., Mubarika, S., Ibnu Ganjar, G., Wahyuono, S. Pencarian Senyawa Antikanker Dari Bahan Alam. *Majalah Obat Tradisional*. Vol.8.No.26. 2003.

- Malpezzi ELA, Davino SC, Costa LV, Freitas JC, Giesbrecht AM & Roque NF. Antimitotic action of extracts of *Petiveria alliacea* on sea urchin egg development. *Brazilian Journal of Medica and Biological Research*. Vol **27**. 1994.
- Qardhawi, Yusuf. *Islam Agama Ramah Lingkungan*. Jakarta: Pustaka Al-Kautsar. 2002
- Sudjadi. *Metode Pemisahan Edisi I*. Yogyakarta: Kanisius. 1988.
- Sumich, J.L & Dudle, G.H. *Laboratory and Field Investigation In Marine Biologi*. Ed.4. W.M.C Brown Publishers. 1992.
- Vieria de Sousa Orlando, Glauciemar Del-Vechio Vieira, Jose de Jesus R. G. De Pinho, Celia Hitomi Yamamoto dan Maria Silvana Alves.2010. *Antinociceptive and Anti-Inflammatory Activities of the Ethanol Exrtact of Annona muricata L. Leaves in Animal Models*. *Int J Mol Sci* Vol 11(5)
- Yuniarti, T. *Ensiklopedia Tanaman Obat Tradisional*. Jakarta: Medpress. 2008

Lampiran 1. Skema Kerja Ekstraksi, dan Identifikasi Senyawa Aktif Ekstrak Metanol daun sirsak (*Annona muricata* Linn.)

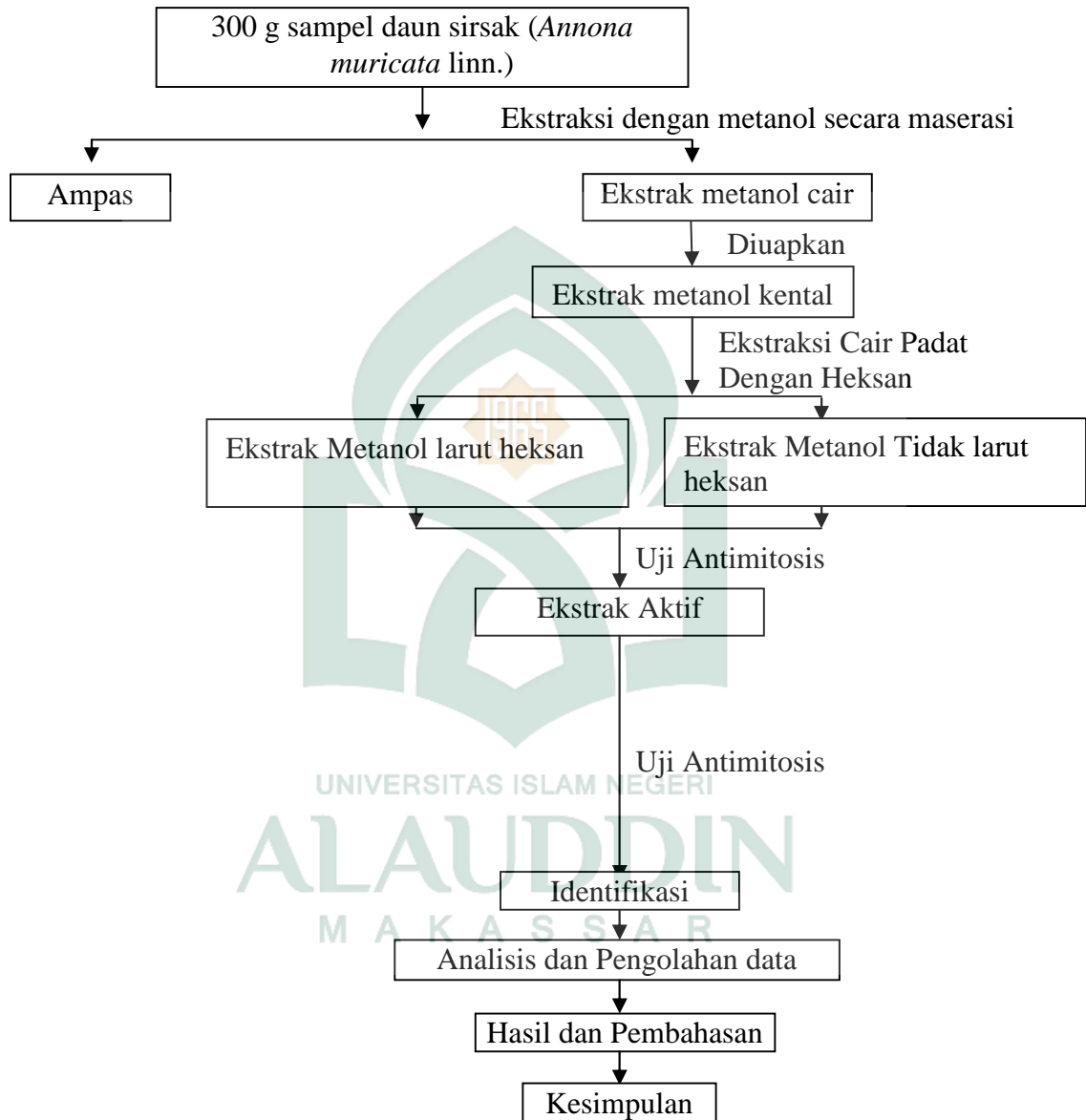

Lampiran 2. Harga Probit Sesuai Persentasenya

Persentase	Probit									
	0	1	2	3	4	5	6	7	8	9
0	-	2,67	2,95	3,12	3,25	3,36	3,45	3,52	3,59	3,66
10	3,72	3,77	3,82	3,87	3,92	3,95	4,01	4,05	4,08	4,12
20	4,17	4,19	4,23	4,26	4,29	4,33	4,36	4,39	4,42	4,45
30	4,48	4,50	4,53	4,56	4,59	4,61	4,64	4,67	4,69	4,72
40	4,75	4,77	4,80	4,82	4,85	4,87	4,90	4,92	4,95	4,97
50	5,00	5,03	5,05	5,08	5,10	5,13	5,15	5,18	5,20	5,23
60	5,25	5,28	5,31	5,33	5,36	5,39	5,41	5,44	5,47	5,50
70	5,52	5,55	5,58	5,61	5,64	5,67	5,71	5,74	5,77	5,81
80	5,84	5,88	5,92	5,95	5,99	6,04	6,08	6,13	6,18	6,23
90	6,28	6,34	6,41	6,48	6,55	6,64	6,75	6,88	7,05	7,33
	0,0	0,1	0,2	0,3	0,4	0,5	0,6	0,7	0,8	0,9
99	7,33	7,37	7,41	7,46	7,51	7,58	7,66	7,75	7,88	8,09

Sumber : Mursyidi, A. *Statistik Farmasi Dan Biologi*. Cetakan I. Jakarta: Ghalia Indonesia, 1984. Hal. 157.

Lampiran 3. Skema Kerja Pengujian Aktivitas Antimitosis dengan menggunakan Sel Telur Bulubabi (*T. Gratilla* linn.)

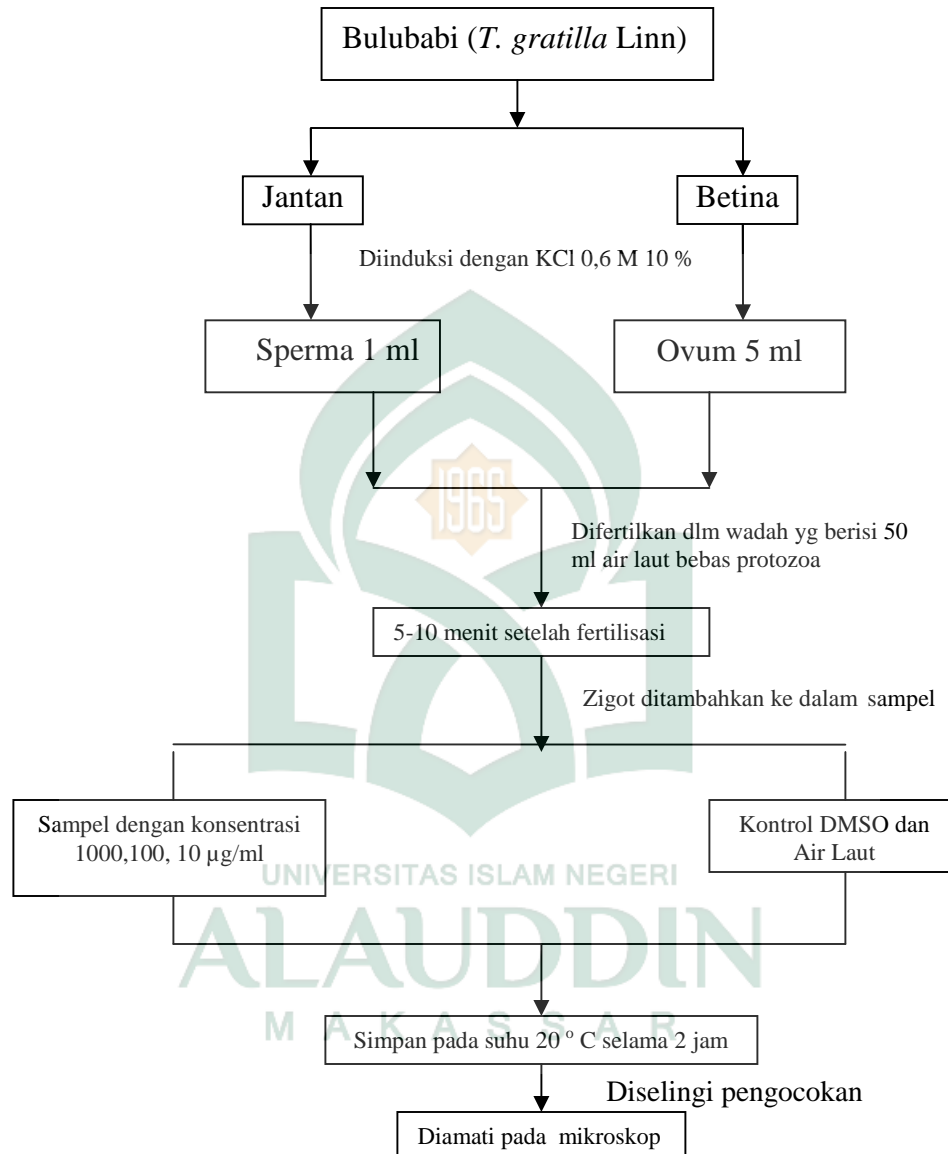

Lampiran 4. Hasil Pengamatan Penghambatan Pembelahan Sel Telur Bulubabi (*T. gratilla*) Dengan Menggunakan Ekstrak Metanol Larut Heksan dan Ekstrak Metanol Tidak Larut Heksan daun sirsak.

Sampel	Konsentrasi µg/ml	Jumlah Sel		Sel	% Rata- Rata Tidak Membelah	% Rata- Rata	% Hambatan
		Membelah	Tidak Membelah				
Ekstrak Metanol Larut Heksan	1000 ₁	31	330	361	91,4	90,05	86,60%
	1000 ₂	27	280	307	91,20		
	1000 ₃	30	211	241	87,55		
	100 ₁	50	216	266	81,20	79,73	76,28%
	100 ₂	39	116	155	74,83		
	100 ₃	56	277	333	83,18		
	10 ₁	176	99	275	36	32,90	29,45%
	10 ₂	149	63	212	29,71		
	10 ₃	142	70	212	33,01		
Ekstrak Metanol Tidak Larut n-Heksan	1000 ₁	-	159	159	100	100	96,55
	1000 ₂	-	187	187	100		
	1000 ₃	-	184	184	100		
	100 ₁	80	156	236	66,10	72,53	69,08
	100 ₂	73	207	280	73,92		
	100 ₃	61	211	272	77,57		
	10 ₁	117	89	206	42,20	37,35	33,9
	10 ₂	139	74	213	34,74		
	10 ₃	146	79	225	35,11		
Kontrol	DMSO 10 %	150	9	189	-	3,45	4,76
		172	6	240			2,5
		178	8	258			3,1

Lampiran 5. Hasil Pengamatan Penghambatan Pembelahan Sel Telur Bulubabi (*T.gratilla* Linn.) Menggunakan Hasil Fraksinasi Ekstrak Metanol Larut Heksan daun sirsak

Sampel	Konsentrasi $\mu\text{g/ml}$	Jumlah Sel		Sel	% Rata- Rata Tidak Membelah	% Rata- Rata	% Hambatan
		Membelah	Tidak Membelah				
FRAKSI A	100 ₁	90	86	176	48,86	42,453	42,256
	100 ₂	98	63	161	39,13		
	100 ₃	154	100	254	39,37		
	10 ₁	75	110	110	31,818	28,273	28,076
	10 ₂	197	262	262	24,809		
	10 ₃	163	227	227	28,193		
	1 ₁	220	241	241	8,713	8,536	8,339
	1 ₂	180	200	200	10		
	1 ₃	135	145	145	6,896		
	0,1 ₁	142	146	146	2,739	2,40	2,203
	0,1 ₂	228	231	231	1,296		
	0,1 ₃	212	219	219	3,196		
FRAKSI B	100 ₁	180	88	268	32,835	28,595	28,398
	100 ₂	156	73	229	31,877		
	100 ₃	191	51	242	21,074		
	10 ₁	213	29	242	11,983	10,281	10,084
	10 ₂	243	23	266	8,646		
	10 ₃	167	19	186	10,215		
	1 ₁	146	4	150	2,66	2,088	1,891
	1 ₂	229	5	234	2,136		
	1 ₃	201	3	204	1,470		
	0,1 ₁	180	1	181	0,552	0,753	0,556
	0,1 ₂	230	4	234	1,709		
	0,1 ₃	140	-	140	-		
FRAKSI C	100 ₁	83	117	200	58,5	59,709	59,512
	100 ₂	85	119	204	58,333		
	100 ₃	46	76	122	62,295		

	10_1	170	45	215	20,930	17,737	17,54
	10_2	193	35	228	15,350		
	10_3	157	32	189	16,931		
	1_1	227	12	239	5,020	6,358	6,161
	1_2	140	11	151	7,284		
	1_3	179	13	292	6,770		
	$0,1_1$	218	2	220	0,909	1,202	1,005
	$0,1_2$	236	5	241	2,074		
	$0,1_3$	159	1	160	0,625		
Kontrol	DMSO	199	-	199	-	0,197	-
		189	-	189	-		
		168	1	169	0,591		

Lampiran 6. Data hasil perhitungan IC_{50} Ekstrak Metanol Larut n-Heksan Daun Sirsak Menurut Metode Grafik Probit Log-Konsentrasi

Kons.	Log Kons. (X)	% Hambatan	Probit (Y)
1000	3	86,60	6,11
100	2	76,28	5,7184
10	1	29,45	4,4635

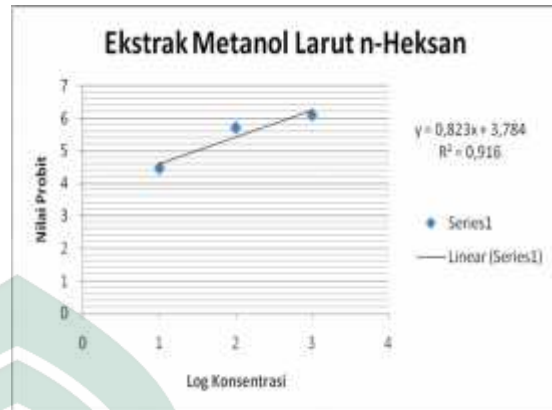

Persamaan garis linear :

$$y = a + bx$$

y = Persentase penghambatan pembelahan sel dalam satuan probit

x = Log - konsentrasi ekstrak metanol larut n-heksan.

a = Intersep

b = Slop

Berdasarkan hasil perhitungan regresi diperoleh :

$$a = 3,784$$

$$b = 0,823$$

$$r = 0,916$$

Sehingga diperoleh persamaan Regresi :

$$y = 3,784 + 0,823x$$

Untuk Log IC_{50} , y = 5, maka :

$$5 = 3,784 + 0,823x$$

$$x = \frac{5 - 3,784}{0,823} = 1,477$$

Sehingga $IC_{50} = 29,99 \mu\text{g/ml}$.

Lampiran 7. Data hasil perhitungan IC_{50} Ekstrak Metanol Tidak Larut n-Heksan Daun Sirsak Menurut Metode Grafik Probit Log-Konsentrasi

Kons.	Log Kons. (X)	% Hambatan	Probit (Y)
1000	3	96,55	6,8215
100	2	69,08	5,5016
10	1	33,90	4,704

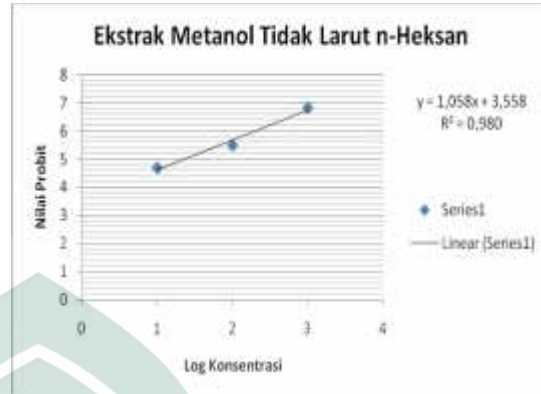

Persamaan garis linear :

$$y = a + bx$$

y = Persentase penghambatan pembelahan sel dalam satuan probit

x = Log - konsentrasi ekstrak n-heksan daun sirsak

a = Intersep

b = Slop

Berdasarkan hasil perhitungan regresi diperoleh :

$$a = 3,558$$

$$b = 1,058$$

$$r = 0,980$$

Sehingga diperoleh persamaan Regresi :

$$y = 3,558 + 1,058x$$

Untuk Log IC_{50} , $y = 5$, maka :

$$5 = 3,558 + 1,058x$$

$$x = \frac{5 - 3,558}{1,058} = 1,362$$

Sehingga $IC_{50} = 23,01 \mu\text{g/ml}$.

Lampiran 8. Data hasil perhitungan IC_{50} Fraksi C Ekstrak Metanol Daun Sirsak Menurut Metode Grafik Probit Log-Konsentrasi

Kons.	Log Kons. (X)	% Hambatan	Probit (Y)
100	2	59,512	5,24024
10	1	17,54	4,0662
1	0	6,161	3,46127
0,1	-1	1,005	2,6714

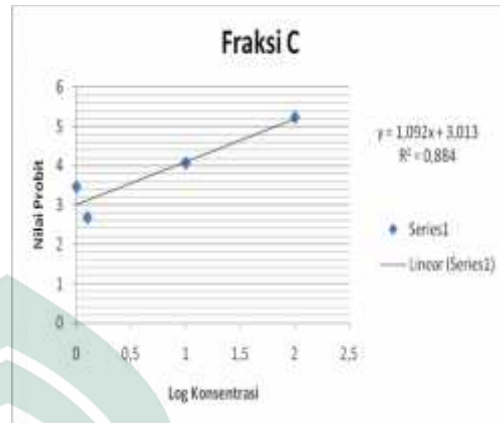

Persamaan garis linear :

$$y = a + bx$$

y = Persentase penghambatan pembelahan sel dalam satuan probit

x = Log - konsentrasi ekstrak fraksi C

a = Intersep

b = Slop

Berdasarkan hasil perhitungan regresi diperoleh :

$$a = 3,013$$

$$b = 1,092$$

$$r = 0,884$$

Sehingga diperoleh persamaan Regresi :

$$y = 3,013 + 1,092x$$

Untuk Log IC_{50} , y = 5, maka :

$$5 = 3,013 + 1,092x$$

$$x = \frac{5 - 3,013}{1,092} = 1,819$$

Sehingga $IC_{50} = 65,917 \mu\text{g/ml}$.

Lampiran 9. Data hasil perhitungan IC_{50} Fraksi A Ekstrak Metanol larut heksan Daun sirsak Menurut Metode Grafik Probit Log-Konsentrasi

Kons.	Log Kons. (X)	% Hambatan	Probit (Y)
100	2	42,256	4,80512
10	1	28,076	4,4228
1	0	8,339	3,61373
0,1	-1	2,203	2,98251

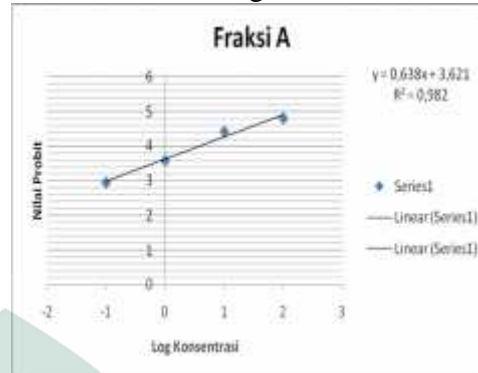

$$y = a + bx$$

y = Persentase penghambatan pembelahan sel dalam satuan probit

x = Log - konsentrasi ekstrak fraksi A

a = Intersep

b = Slop

Berdasarkan hasil perhitungan regresi diperoleh :

$$a = 3,642$$

$$b = 0,627$$

$$r = 0,983$$

Sehingga diperoleh persamaan Regresi :

$$y = 3,642 + 0,627x$$

Untuk Log IC_{50} , $y = 5$, maka :

$$5 = 3,642 + 0,627x$$

$$x = \frac{5 - 3,642}{0,627} = 2,15$$

Sehingga $IC_{50} = 146,217 \mu\text{g/ml}$.

Lampiran 10. Respon fraksi C pada lempeng KLT terhadap beberapa penampak bercak

Nilai Rf	Penampak Bercak						
	UV 254 nm	UV 366 nm	H ₂ SO ₄ 10%	Dragendorf	FeCl ₃ 5%	LB	AlCl ₃ 5%
0,38	-	+	-	-	-	-	-
0,46	-	+	-	-	-	-	-
0,48	+	-	-	-	-	-	-
0,56	-	+	-	-	-	-	-
0,62	-	-	-	+	-	-	-
0,64	-	-	+	-	-	-	-
0,66	-	+	-	-	-	+	+
0,68	+	-	-	-	-	-	-
0,74	-	-	-	+	-	+	-
0,8	-	+	+	-	-	-	-
0,82	+	-	-	-	-	-	-
0,84	-	-	-	-	-	-	-
0,86	-	-	-	-	-	-	+
0,88	-	-	-	-	+	+	-
0,9	+	+	-	-	-	-	-
0,92	-	-	+	+	-	+	-
0,94	-	-	+	-	-	+	+
0,96	-	-	+	+	-	-	-
0,98	+	-	+	-	+	+	-

Keterangan :

1. Pereaksi H₂SO₄ 10 % : Untuk identifikasi senyawa organik.
2. Pereaksi Dragendorf : Untuk identifikasi senyawa golongan alkaloida.
3. Pereaksi FeCl₃ 5 % : Untuk identifikasi senyawa golongan fenol.
4. Pereaksi Liebermann-Burchard : Untuk identifikasi Senyawa golongan triterfen dan sterol
5. Pereaksi AlCl₃ 5% : Untuk identifikasi senyawa golongan flavonoid.

Lampiran 11. Gambar Pembelahan Sel Menggunakan Sel Telur Bulubabi (*T.gratilla* Linn.)

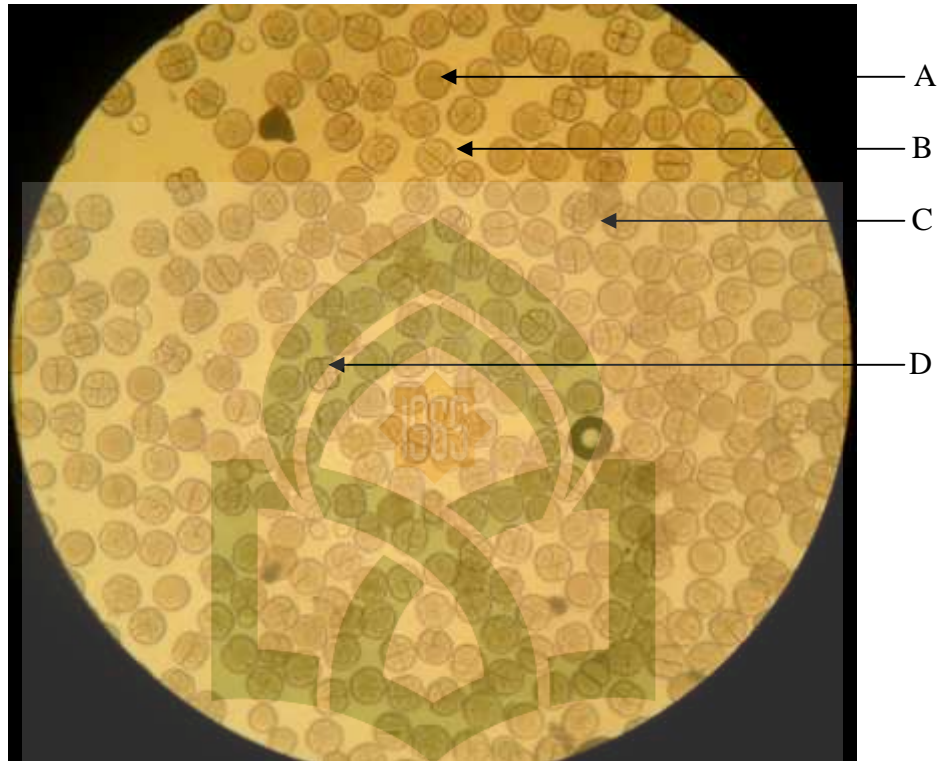

Keterangan :

A : Sel Tidak Membelah

B : Pembelahan Menjadi 2 Sel

C : Pembelahan Menjadi 8 Sel

D : Pembelahan Menjadi 4 Sel

Lampiran 12. Profil Kromatogram Lapis Tipis Ekstrak Metanol Tidak Larut Heksan dan Ekstrak Metanol Larut Heksan daun sirsak (*Annona muricata* Linn)



Keterangan :

Fase diam = silika gel F₂₅₄

Fase gerak = n-heksan : etil asetat (5:1)

A = Ekstrak Metanol Tidak Larut Heksan

B = Ekstrak Metanol Larut Heksan

Lampiran 13. Profil Kromatogram Lapis Tipis Hasil Kromatografi Kolom Cair Vakum Ekstrak Metanol Larut Heksan sirsak (*Annona muricata* Linn)

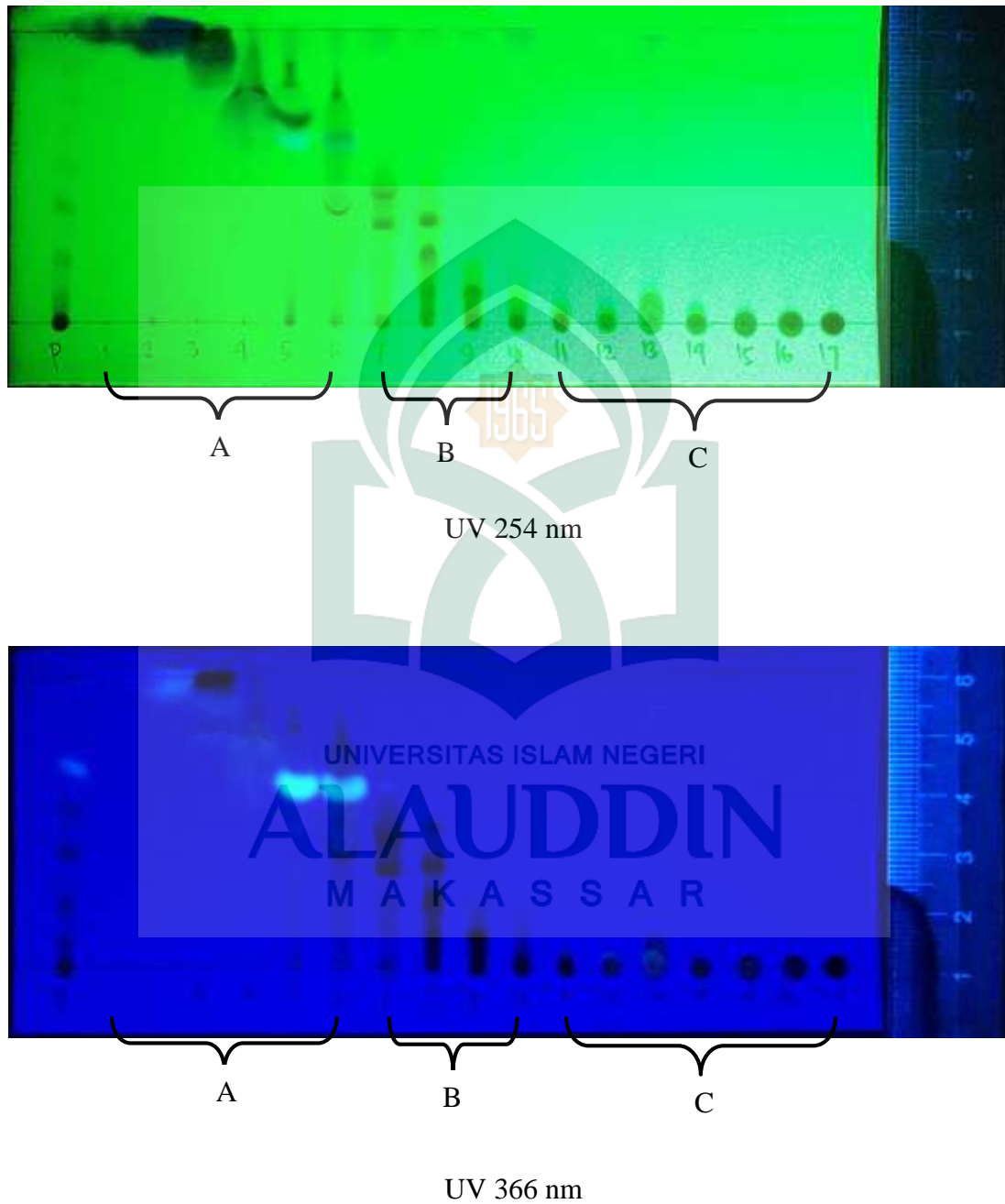

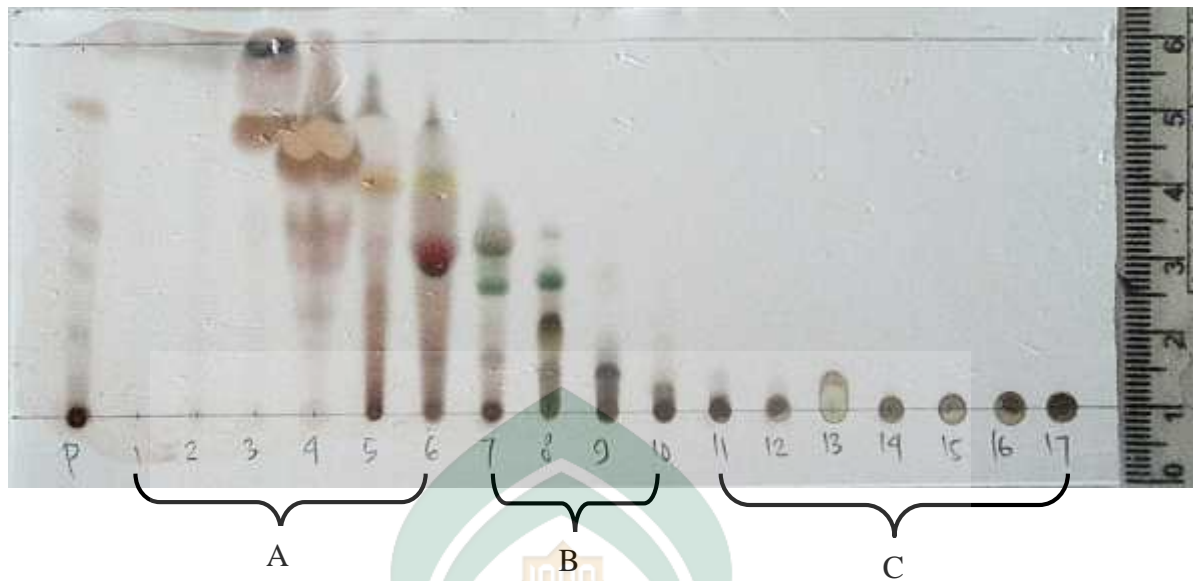

H₂SO₄ 10%

Keterangan :

Fase diam = silika gel F₂₅₄

Fase gerak = n-heksan : etil asetat (5:1)

Fraksi A = 1 - 6

Fraksi B = 7 - 10

Fraksi C = 11 - 17

Lampiran 14. Profil Kromatogram Lapis Tipis Fraksi C Ekstrak Metanol Larut n-Heksan daun sirsak (*Annona muricata*Linn)

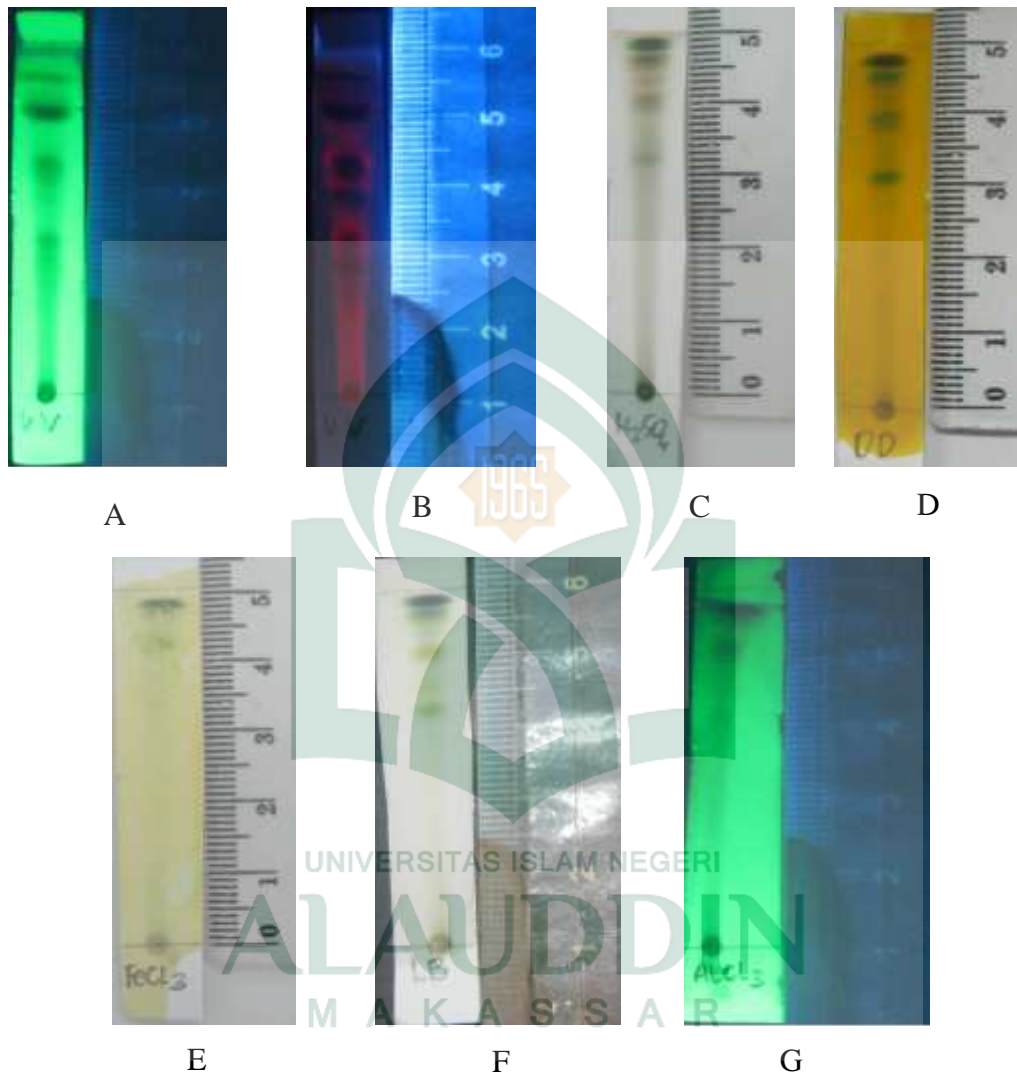

Keterangan :

Fase diam = silika gel F₂₅₄

Fase gerak = n-heksan : etil asetat (2:1)

A = lampu UV 254 nm

E = pereaksi FeCl₃ 5%

B = lampu UV 366 nm

F = pereaksi LB+ UV 366 nm

C = pereaksi H₂SO₄ 10%

G = pereaksi AlCl₃ 5%+ UV 366 nm

D = Pereaksi Dragendorff

Lampiran 15. Foto Tanaman Sirsak (*Annona muricata* Linn)

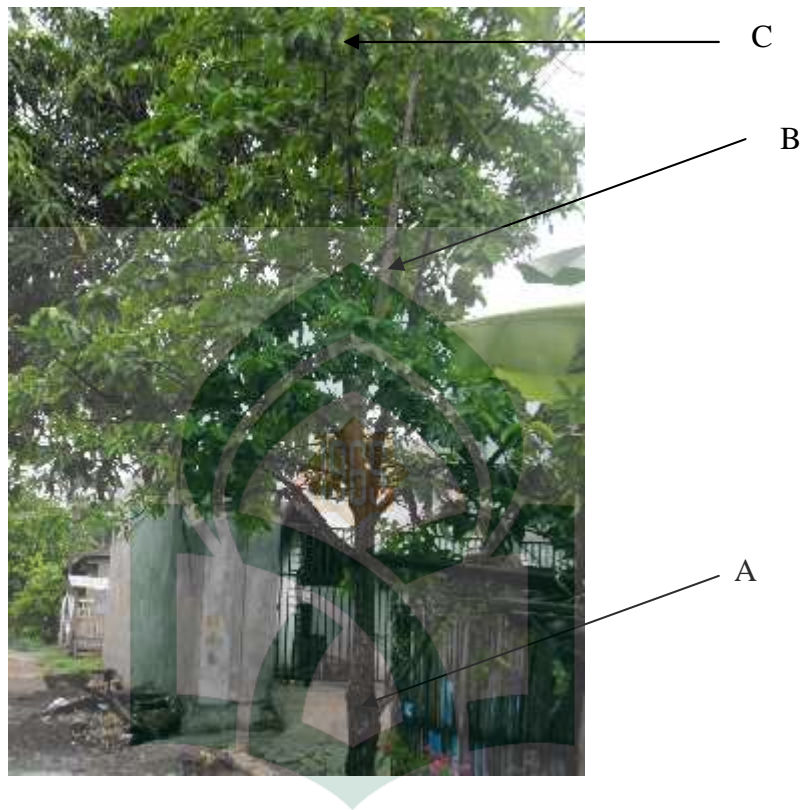

Keterangan :

A = Batang

B = Tangkai

C = Daun

Lampiran 15. Foto Daun Sirsak (*Annona muricata* Linn)

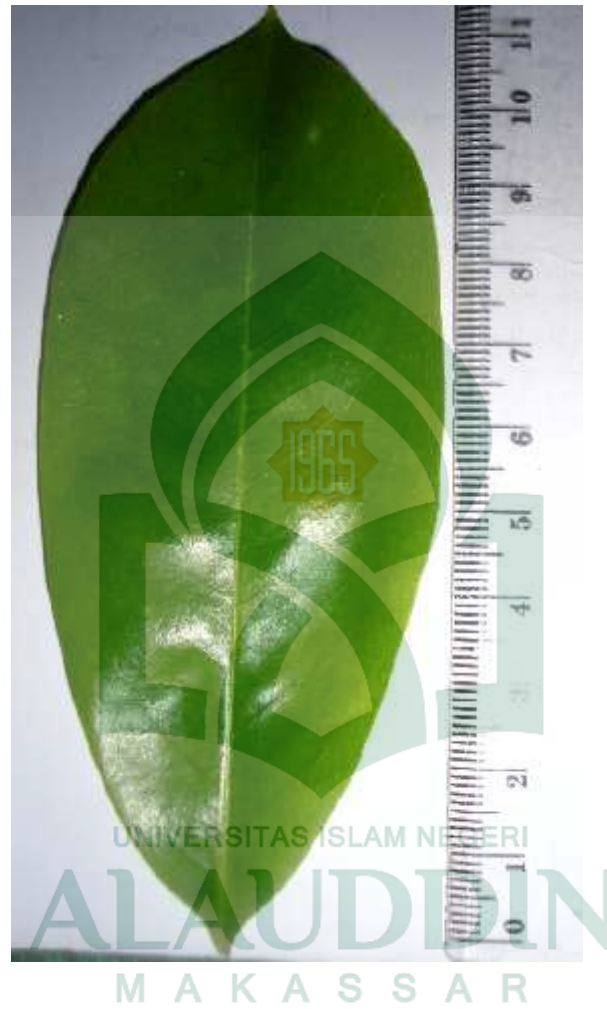

RIWAYAT HIDUP PENULIS



Irawati Azis Tambi, lahir di Kajang, tanggal 2 Februari 1989. Penulis merupakan anak ketiga dari lima bersaudara, pasangan dari Ayahanda Abd. Azis Tambi, S.E, M.Si dan Ibunda Nuraini.

Penulis menamatkan pendidikan sekolah dasar di SD Negeri 192 Tana towa, Bulukumba tahun 2001. Pada tahun yang sama, penulis melanjutkan pendidikan di SMP Negeri 5 Sinjai Selatan. Pada tahun 2004 penulis memasuki jenjang sekolah menengah atas di SMA Angkasa Lanud Hasanuddin Makassar. Tahun 2007 penulis berhasil menamatkan Sekolah Menengah Atas dan memasuki jenjang perguruan tinggi di Jurusan Farmasi UIN Alauddin Makassar.

Penyusun menyadari bahwa skripsi ini masih banyak kekurangan dan kelemahan. Akan tetapi, besar harapan penulis kiranya dapat bermanfaat bagi ilmu pengetahuan. Amin!

“Selalu berbakti pada orang tua, terutama kepada ibunda tercinta” adalah keinginan hidup penulis.