

**GAMBARAN FAKTOR-FAKTOR YANG MEMPENGARUHI  
ANGKA KEJADIAN BAYI BERAT BADAN LAHIR RENDAH  
DI RUMAH SAKIT IBU DAN ANAK PERTIWI MAKASSAR  
TAHUN 2016**



Karya Tulis Ilmiah

Diajukan untuk Memenuhi Salah Satu Syarat Meraih Gelar Ahli Madya  
Kebidanan pada Fakultas Kedokteran dan Ilmu Kesehatan  
UIN Alauddin Makassar

**OLEH:**

**ANDI NURSYAMSI**

**70400113037**

**PRODI KEBIDANAN  
FAKULTAS KEDOKTERAN DAN ILMU KESEHATAN  
UIN ALAUDDIN MAKASSAR  
2016**

## HALAMAN PERSETUJUAN KARYA TULIS ILMIAH

Nama : Andi Nursyamsi  
Nim : 70400113037  
Judul : Gambaran Faktor-Faktor yang Memengaruhi Angka Kejadian BBLR di RSKDIA Pertiwi Makassar Tahun 2016

Karya Tulis Ilmiah ini Telah disetujui untuk diajukan dalam Seminar Hasil Karya Tulis Ilmiah (KTI) jurusan Kebidanan Fakultas Kedokteran dan Ilmu Kesehatan Universitas Islam Negeri Alauddin Makassar.

Menyetujui,

**Pembimbing**

  
**dr. Nadyah., S.Ked,M.Kes.**  
**NIP. 19790417 200801 2 018**

**HALAMAN PENGESAHAN KARYA TULIS ILMIAH**

Karya Tulis Ilmiah yang berjudul **“GAMBARAN FAKTOR-FAKTOR YANG MEMPENGARUHI ANGKA KEJADIAN BBLR DI RSKDIA PERTIWI MAKASSAR TAHUN 2016”**, yang disusun oleh **ANDI NURSYAMSI, NIM: 70400113037**, mahasiswa jurusan Kebidanan pada Fakultas Kedokteran dan Ilmu Kesehatan UIN Alauddin Makassar, telah diuji dan dipertahankan dalam ujian karya tulis ilmiah yang diselenggarakan pada hari pada hari Selasa, Tanggal 03 NOVEMBER 2016, dinyatakan telah dapat diterima sebagai salah satu syarat untuk memperoleh gelar Ahli Madya Kebidanan, Jurusan Kebidanan (dengan beberapa perbaikan).

Samata, Rabu 03-November-2016 M1437 H

**DEWAN PENGUJI:**

Ketua : **Dr. dr. H. Andi Armyin Nurdin, M.Sc** (.....)

Sekretaris : **Firdayanti, S.SiT., M.Keb** (.....)

Pembimbing : **dr.Nadyah, S.ked, M.Kes** (.....)

Penguji I : **Nurmiati, S.ST** (.....)

Penguji II : **Dr.Mukhtar Lutfi, M.Pd** (.....)

**Mengetahui :**

**Dekan Fakultas Kedokteran dan Ilmu Kesehatan  
Universitas Islam Negeri Alauddin Makassar**

**Dr. dr. H. Andi Armyin Nurdin, M.Sc**  
**NIP: 19550203 198312 1 001**

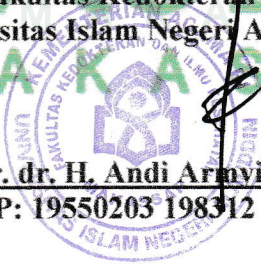

## ABSTRAK

Tingginya angka kematian perinatal dan neonatal karena masih banyak bayi yang dilahirkan dengan berat badan bayi yang rendah Beberapa faktor risiko lain yang mempengaruhi BBLR yang ditinjau dari kehamilan, janin, dan faktor ibu. Penelitian ini bertujuan untuk mengetahui gambaran faktor-faktor yang mempengaruhi bayi Berat Badan Lahir Rendah (BBLR) di RSKDIA Pertiwi Makassar.

Jenis penelitian ini adalah penelitian deskriptif. Penelitian ini dilakukan di Rumah Sakit Ibu dan Anak Pertiwi Makassar pada bulan April – mei 2016. Populasi dalam penelitian ini adalah semua bayi yang mengalami BBLR di RSKDIA Pertiwi Makassar. Teknik pengambilan sampel menggunakan *purposive sampling* sebanyak 33 responden. Analisis data yang dilakukan adalah analisis univariat.

Hasil penelitian ini menunjukkan bahwa sebagian besar responden pernah mengalami kehamilan (63,6%), bukan seorang perokok aktif (100%), tinggal serumah dengan seorang perokok (60,6%), makan 3 kali sehari dengan porsi nasi, sayur, lauk, dan buah (97%), bukan seorang pengonsumsi alkohol (100%), tidak menikah di usia kurang dari 20 tahun (81,8%), pernah mengalami persalinan dalam 2 tahun terakhir (57,6%), mempunyai keturunan yang pernah mengalami kehamilan kembar (72,7%), rajin meminum obat yang telah diberikan oleh petugas kesehatan selama masa kehamilan (93,9%), tinggal di tempat yang tidak jauh dari pusat pelayanan kesehatan (90,9%), tidak ada riwayat penyakit gula atau biasa disebut diabetes melitus (78,8%), tidak memiliki penghasilan dalam keluarga mencukupi kebutuhan sehari-hari (72,7%), tidak pernah mengalami proses persalinan dengan bantuan alat (melahirkan tidak normal) (100%), ibu tidak pernah mengalami gangguan selama kehamilan berlangsung (97%) dan tidak ada pantangan makanan dalam keluarga atau budaya (60,6%).

Berdasarkan hasil penelitian ini, sebaiknya petugas kesehatan terutama bidan bekerja sama dengan instansi kesehatan mengadakan kegiatan penyuluhan agar dapat meningkatkan pengetahuan dan informasi ibu hamil tentang BBLR terutama faktor—faktor yang mempengaruhi kejadian BBLR.

**Kata Kunci** : **Bayi berat lahir rendah (BBLR), ibu hamil**

## ABSTRACT

The high rate of perinatal and neonatal mortality because many babies born with a low weight babies Some other risk factors that affect the terms of the LBW pregnancies, fetal and maternal factors. This study aim to know description of factors that affect low birth weight infant at RSKDIA Pertiwi Makassar.

This research is a observational descriptive research. This research was conducted at Rumah Sakit Ibu dan Anak Pertiwi Makassar in April – May 2016. Population in this research is all infants with low birth weight at RSKDIA Pertiwi Makassar. The sampling technique used purposive sampling with 33 respondents The data analysis was performed univariate analysis.

The results of this study showed that most respondents had experienced pregnancy (63.6%) and not an active smoker (100%), a home with a smoker (60.6%), 3 meals a day with a serving of rice, vegetables, side dishes and fruit (97%), not a consuming alcohol (100%), not married at the age less than 20 years (81.8%), had experienced confinement in the last 2 years (57.6%), to have children ever twin pregnancies (72.7%), diligently taking drugs which have been given by a health worker during pregnancy (93.9%), living in a place not far from the center of health care (90.9%), no history of disease diabetes mellitus (78.8%), did not have sufficient income in the family daily needs (72.7%), have never experienced childbirth with abnormal labor (100%), the mother is not never impaired during pregnancy in progress (97%) and no dietary restrictions in the family or culture (60.6%).

Based on these results, we recommend that health workers, especially midwives cooperate with health authorities conduct health education in order to improve the knowledge and information of pregnant woman about about of factors that affect low birth weight infant.

**Keyword : Low birth weight infant, Pregnant Woman**

UNIVERSITAS ISLAM NEGERI  
**ALAUDDIN**  
M A K A S S A R



## KATA PENGANTAR

بِسْمِ اللَّهِ الرَّحْمَنِ الرَّحِيمِ

*Assalamu Alaikum Warahmatullahi Wabarakatuh*

Puji syukur penulis panjatkan kehadiran Allah SWT karena hanya dengan petunjuk, rahmat dan hidayah-Nya penulis dapat menyelesaikan Karya Tulis Ilmiah (KTI) dengan baik meskipun dalam bentuk yang sangat sederhana. Dan dengan keteguhan dan kesadaran Rasulullah yang berusaha menyelamatkan umatnya dari kesesatan, memberikan contoh yang baik untuk semua hamba Allah SWT, penulis panjatkan shalawat dan salam semoga senantiasa tercurahkan kepada nabi besar Muhammad SAW, keluarga dan para sahabat-sahabat beliau.

Dalam penulisan Karya Tulis Ilmiah (KTI) yang berjudul **“Gambaran Faktor-Faktor Yang Mempengaruhi Angka Kejadian Bayi Berat Badan Lahir Rendah di Rumah Sakit Ibu dan Anak Pertiwi Makassar Tahun 2016”**. Penulis mengakui banyak hambatan dan kesulitan yang dijumpai dalam penulisan Karya Tulis ini, mulai dari tahap persiapan, pelaksanaan sampai pada tahap penyelesaian, namun berkat bimbingan, bantuan dan dorongan berbagai pihak sehingga Karya Tulis ini dapat diselesaikan.

Ucapan terimakasih yang tidak terhingga nilainya penulis persembahkan kepada ayahanda tercinta AndiMuh.Tawil dan ibunda tercinta Alm.Misnahwati yang telah bersusah payah membesarkan, mengasuh, mendidik dan membina penulis dengan

ikhlas, penuh pengorbanan baik lahiriah maupun batiniah serta do'a yang selalu terucap dalam shalatnya kepada penulis serta kepada seluruh keluargaku yang telah setia memberikan bantuan dan motivasi sehingga penulis dapat menyelesaikan studi dan Karya Tulis Ilmiah (KTI) ini. Semoga Allah SWT melimpahkan rahmat dan hidayah-Nya kepada mereka semua.

Selesainya penyusunan Karya Tulis Ilmiah ini juga tidak terlepas dari adanya bantuan dan dukungan dari berbagai pihak, untuk itu pada kesempatan ini penulis ingin menyampaikan ucapan terimakasih yang tidak terhingga kepada:

1. Bapak **Prof. Dr. MusafirPababbari, M.SI** selaku Rektor Universitas Islam Negeri Alauddin Makassar beserta seluruh stafnya yang telah memberikan kebijakan-kebijakan serta mengerahkan segala kemampuan demi membangun kampus UIN Alauddin Makassar agar menjadi perguruan tinggi yang terdepan dan lebih berkualitas.
2. Bapak **Dr. dr. H. Andi Armyn Nurdin, M.Sc.** selaku Dekan Fakultas Kedokteran Dan Ilmu Kesehatan Universitas Islam Negeri Alauddin Makassar beserta seluruh stafnya yang telah memberikan berbagai fasilitas kepada kami selama masa pendidikan.
3. Ibu **Hj.Sitti Saleha, S.SiT, S. KM, M.Kes** selaku KetuaProdi Kebidanan yang telah menuntun, mendidik dan mengajarkan kepada penulis berbagai disiplin ilmu dan juga senantiasa memberikan saran dan motivasi

dalam penyusunan Karya Tulis Ilmiah sehingga penulis dapat menyelesaikan Karya Tulis Ilmiah (KTI) ini.

4. Ibu **dr. Nadyah, M.kes** selaku pembimbing Karya Tulis Ilmiah yang senantiasa meluangkan waktu, tenaga dan pikirannya dalam membimbing, mengarahkan dan memberikan petunjuk serta motivasi kepada penulis, sehingga penulis dapat menyelesaikan Karya Tulis Ilmiah (KTI) ini.
5. Ibu **Nurmiati, S.St** selaku penguji I yang telah banyak memberikan saran dan petunjuk dalam penyusunan Karya Tulis Ilmiah sehingga penulis dapat menyelesaikan Karya Tulis Ilmiah ini.
6. Bapak **Dr. MukhtarLuthfi, M.pd** selaku penguji II telah banyak memberikan saran dan petunjuk dalam penyusunan Karya Tulis Ilmiah terkhusus dalam bidang keagamaan sehingga penulis dapat menyelesaikan Karya Tulis Ilmiah ini.
7. Para dosen dan seluruh staf UIN Alauddin Makassar terkhusus pada Fakultas Kedokteran dan Ilmu Kesehatan yang telah bekerja mengajar dan mendidik penulis serta memberikan wawasan, pengetahuan dan nasehat selama penulis menuntut ilmu dalam Prodi Kebidanan UIN Alauddin Makassar.
8. Gubernur Sulawesi Selatan/Badan Penelitian dan Pengembangan Daerah (BALITBANGDA) Provinsi Sulawesi Selatan, Kantor Kesatuan Bangsa dan Perlindungan Masyarakat Kota Makassar/Walikota Makassar dan Dinas Kesehatan Kota Makassar yang telah memberikan izin dan rekomendasi penelitian kepada penulis.



9. Rumah Sakit Ibu dan Anak Pertiwi Makassar yang telah memberikan izin kepada penulis untuk melakukan penelitian sehingga Karya Tulis Ilmiah ini dapat diselesaikan.
10. Kepada teman seperjuangan angkatan 013 dan orang-orang disekitarku yang tidak sempat penulis sebutkan namanya satu persatu yang telah banyak memberikan bantuan dan semangat dalam penyusunan Karya Tulis Ilmiah (KTI) ini.

Sebagai manusia biasa, penulis menyadari bahwa masih banyak kekurangan dalam penyusunan Karya Tulis Ilmiah (KTI) ini oleh karena itu dengan rendah hati penulis sangat mengharapkan adanya kritik dan saran yang sifatnya membangun demi untuk perbaikan dan penyempurnaan Karya Tulis Ilmiah ini.

Akhirnya penulishanya bisa berdo'a dan mengharapkan kiranya segala bantuan yang telah diberikan kepada penulis mempunyai nilai ibadah disisi Allah SWT dan semoga Karya Tulis Ilmiah (KTI) yang sederhana ini dapat bermanfaat dan menambah ilmu pengetahuan bagi pembaca, Amin YaRobbalAlamin.

*Wassalamualaikum Warahmatullah Wabarakatuh*

Makassar, 30 Oktober 2016

Penulis

**AndiNursyamsi**

## DAFTAR ISI

<b>ABSTRAK</b> .....	ii
<b>KATA PENGANTAR</b> .....	iv
<b>DAFTAR ISI</b> .....	viii
<b>DAFTAR TABEL</b> .....	x
<b>DAFTAR BAGAN</b> .....	xi
<b>DAFTAR LAMPIRAN</b> .....	xii
<b>BAB I PENDAHULUAN</b>	
A. Latar Belakang .....	1
B. Rumusan Masalah .....	6
C. Tujuan Penelitian.....	6
D. Manfaat Penelitian.....	6
<b>BAB II TINJAUAN PUSTAKA</b>	
A. Tinjauan Umum Tentang Bayi Baru Lahir .....	8
B. Tinjauan Khusus Tentang Bayi BBLR (Berat Badan Lahir Rendah) .....	13
C. Pandangan Islam Tentang BBLR .....	33
E. Kerangka Konsep.....	35
<b>BAB III METODE PENELITIAN</b>	
A. Jenis Penelitian . .....	38
B. Tempat dan Waktu Penelitian.....	38
C. Populasi dan Sampel.....	38

D. Tekhnik Pengumpulan Data.....	39
E. Instrumen Penelitian .....	39
F. Metode Pengumpulan Data.....	40
G. Metode Pengolahan Data dan Analisis Data .....	40
H. Penyajian Data .....	41
I. Etika Penelitian .....	41
<b>BAB IV HASIL DAN PEMBAHASAN</b>	
A. Hasil Penelitian.....	42
B. Pembahasan .....	59
<b>BAB V PENUTUP</b>	
A. Kesimpulan .....	85
B. Saran .....	86
<b>DAFTAR PUSTAKA .....</b>	<b>88</b>
<b>LAMPIRAN .....</b>	<b>96</b>

## DAFTAR TABEL

Tabel 2.1	Suhu Inkubator	33
Tabel 4.1	Distribusi Responden Berdasarkan Kelompok Umur Ibu Bersalin dengan Bayi BBLR di Rumah Sakit Khusus Daerah Ibu dan Anak Pertiwi Makassar Tahun 2016	43
Tabel 4.2	Distribusi responden berdasarkan Pendidikan Terakhir Ibu Bersalin dengan Bayi BBLR di Rumah Sakit Khusus Daerah Ibu dan Anak Pertiwi Makassar Tahun 2016	44
Tabel 4.3	Distribusi responden berdasarkan Pekerjaan Ibu Bersalin dengan Bayi BBLR di Rumah Sakit Khusus Daerah Ibu dan Anak Pertiwi Makassar Tahun 2016	45
Tabel 4.4	Distribusi responden berdasarkan Penghasilan Keluarga Ibu Bersalin dengan Bayi BBLR di Rumah Sakit Khusus Daerah Ibu dan Anak Pertiwi Makassar Tahun 2016	46
Tabel 4.5	Distribusi responden berdasarkan Gambaran Faktor-Faktor yang Mempengaruhi Bayi Berat Badan Lahir Rendah di Rumah Sakit Ibu dan Anak Pertiwi Makassar Tahun 2016	48

## DAFTAR BAGAN

Bagan 1.1	<i>patomekanisme BBLR</i>	20
Bagan 1.2	Kerangka Konsep	36



## DAFTAR LAMPIRAN

**Lampiran 1** Kuesioner Penelitian

**Lampiran 2** Hasil Analisis SPSS

**Lampiran 3** Master tabel

**Lampiran 4** Surat Izin Penelitian dari Kepala UPT P2T BKPMD Provinsi  
Sulawesi Selatan

**Lampiran 5** Dokumentasi Penelitian

**Lampiran 6** Daftar Riwayat Hidup





# **BAB I**

## **PENDAHULUAN**

### **A. Latar Belakang**

Bayi berat lahir rendah (BBLR) adalah berat badan lahir kurang dari 2500 gram. Berdasarkan masa kehamilan BBLR dapat dibedakan atas BBLR sesuai masa kehamilan (SMK) dan BBLR kecil masa kehamilan (KMK). Sedangkan berdasarkan kurva pertumbuhan intrauterine dari Lubchenko, maka kebanyakan bayi prematur akan dilahirkan dengan berat lahir yang rendah. Bayi berat lahir rendah (BBLR) dibedakan atas berat lahir sangat rendah (BLSR), bila berat bayi lahir < 1500 gram, dan berat lahir amat sangat rendah (BLASR), yaitu bila berat bayi lahir < 1.000 gram (Pondang, Volume 3 Nomor 1, Januari 2015).

Berat lahir adalah berat bayi yang ditimbang selama 1 jam setelah lahir. Dalam beberapa tahun ini, perhatian terhadap janin yang mengalami gangguan pertumbuhan dalam kandungan sangat meningkat. Hal ini disebabkan masih tingginya angka kematian perinatal dan neonatal karena masih banyak bayi yang dilahirkan dengan berat badan bayi yang rendah (Nurlaila, dalam Jurnal Ilmiah Stikes U'Budiyah Volume 1 Nomor 2, Maret 2012). Dimana usia kehamilan < 37 minggu juga merupakan hal yang berbahaya karena berpotensi terjadinya kematian perinatal dan umumnya berkaitan dengan kejadian BBLR (Rahmi, Diakses Tanggal 27 Februari 2016).

Usia kehamilan < 37 minggu merupakan salah satu penyebab terjadinya BBLR. Karena hal yang disebabkan antara lain solusio placenta atau terlepasnya sebagian atau keseluruhan placenta dari implantasi normalnya setelah kehamilan 20 minggu dan sebelum janin lahir, kehamilan ganda, kelainan uterus yaitu tidak normalnya bentuk dan fungsi rahim yang dimiliki seorang ibu yang terjadi karena faktor bawaan, dan beberapa penyebab lain. BBLR termasuk faktor utama dalam peningkatan mortalitas, morbiditas dan disabilitas neonatus, bayi dan anak yang lahir dengan BBLR dalam jangka panjang terhadap kehidupan dimasa depan (Rahmi, Diakses Tanggal 27 Februari 2016).

Adapula beberapa faktor risiko lain yang mempengaruhi BBLR yang ditinjau dari kehamilan, janin, dan faktor ibu. Faktor kehamilan seperti hidramnion dan kehamilan ganda. Faktor janin juga mempengaruhi BBLR seperti cacat bawaan dan infeksi dalam rahim. Faktor-faktor risiko lainnya yang mempengaruhi kejadian BBLR antara lain paritas, berat badan dan tinggi badan. Faktor status ekonomi, pendidikan dan pekerjaan, faktor ibu meliputi, umur ibu (< 20 tahun dan > 35 tahun), jarak kehamilan dan bersalin terlalu dekat dan penyakit menahun serta gizi saat hamil kurang (anemia) juga dapat berisiko untuk melahirkan bayi dengan BBLR (Liza, Dalam Jurnal Kedokteran Syiah Kuala, Volume 12 Nomor 3, Desember 2012).

Masalah gizi yang sering dialami ibu hamil yaitu Kurang Energi Kronis (KEK) dan anemia. Ibu hamil yang menderita KEK dan anemia

mempunyai risiko kesakitan yang lebih besar terutama pada trimester III kehamilan dibandingkan dengan ibu hamil normal. Akibatnya mereka mempunyai risiko yang lebih besar untuk melahirkan bayi dengan berat badan lahir rendah (Amalia, Dalam Jurnal Permata Indonesia, Volume 6 Nomor 1, Mei 2015). Bayi dengan berat badan lahir rendah (BBLR) merupakan salah satu faktor yang mempunyai kontribusi terhadap kematian bayi khususnya pada masa perinatal. Selain itu bayi BBLR dapat mengalami gangguan mental dan fisik pada usia tumbuh kembang selanjutnya sehingga membutuhkan biaya perawatan yang tinggi. Bayi dengan berat lahir rendah (BBLR) hingga saat ini masih merupakan masalah diseluruh dunia karena merupakan penyebab kesakitan dan kematian pada masa bayi baru lahir (Atikah, 2010: 1). Hal ini pun dijelaskan dalam perintah Allah SWT yang tercantum dalam firmanNya pada Q.S. Abasa (80): 24 :

UNIVERSITAS ISLAM NEGERI  
  
 طَعَامِهِ إِلَىٰ آلِ نَسْنُ فَلْيَنْظُرِ  
 ALAUDDIN  
 M A K A S S A R

Terjemahnya :

Maka hendaklah manusia itu memperhatikan makanannya.

Prevalensi BBLR diperkirakan 15% dari seluruh kelahiran di dunia dengan batasan 3,3%-38%. Menurut *World Health Organization (WHO)* tahun 2013, sekitar 15 juta bayi dilahirkan di dunia setiap tahun. Lebih satu juta dari bayi tersebut meninggal segera setelah dilahirkan dan banyak

tidak terhitung jumlahnya menderita kecacatan sepanjang hayat secara fisik atau neurologis. Kejadian ini lebih sering terjadi di negara-negara berkembang atau sosio-ekonomi rendah. Statistik menunjukkan bahwa 90% dari kejadian BBLR didapatkan di negara berkembang dan angka kematiannya 35 kali lebih tinggi dibanding pada bayi dengan berat lahir lebih dari 2500 gram (Pondang, Volume 3 Nomor 1, Januari 2015).

Angka Kematian Bayi (AKB) berat lahir rendah di Indonesia masih tinggi yaitu 32/1000 kelahiran hidup dimana target *Millennium Development Goals* (MDGs) menurut data *United Nations International Children's Emergency Fund* (UNICEF) sebagian besar Angka Kematian Bayi di Indonesia saat ini terjadi pada masa neonatal atau pada bulan pertama kehidupan yaitu sebesar 19/1000 kelahiran hidup (Amelia, Volume 6 Nomor 1, Mei 2015). Sedangkan menurut Riset Kesehatan Dasar Tahun 2013 prevalensi BBLR di Indonesia sebesar 10,2% dan di Provinsi Sulawesi Selatan sebesar 12,7% dari kelahiran hidup (RISKESDAS, 2013).

Di Rumah Sakit Ibu Dan Anak Pertiwi (RSKDIA PERTIWI) Makassar, yang berlokasi di Jl.Jend.Sudirman No.14 dan merupakan salah satu rumah sakit bersalin yang ada di Makassar, juga menunjukkan kejadian BBLR. Berdasarkan data rekam medik RSKDIA Pertiwi tahun 2015 terdapat 216 kasus (Data Rekam Medik RSKDIA Pertiwi Makassar 2015).

Berdasarkan data dan berbagai akibat yang ditimbulkan dari kasus BBLR di atas, maka perlu upaya untuk menurunkan angka BBLR dan mengantisipasi angka kejadian BBLR yang turun untuk tidak meningkat kembali. Salah satu upaya dapat dilakukan guna mencegah terjadinya BBLR adalah memprediksi secara dini berat janin yang ada dalam kandungan (Mochamad, Volume 18 Nomor 1, Januari 2015).

Selain dari memprediksi secara dini berat janin dalam kandungan, ada pula upaya dalam pencapaian penurunan angka kematian bayi akibat bayi berat badan lahir rendah (BBLR) yaitu dengan peningkatan pengetahuan dan keterampilan petugas kesehatan. Perkembangan ilmu pengetahuan dan teknologi, tingginya biaya pelayanan dan pemeliharaan ini harus diimbangi juga oleh kualitas tenaga kesehatan sebagai unsur pokok yang memegang peranan penting. Tenaga kesehatan yang dibutuhkan dalam bidang kesehatan tersebut dapat ditempuh dengan berbagai cara, salah satunya melalui pendidikan kesehatan (Direktorat Jendral Bina Gizikia Kemenkes RI 2011).

Berdasarkan latar belakang yang telah dipaparkan maka penulis tertarik untuk melaksanakan penelitian mengenai Bayi Berat Badan Lahir Rendah di RSKDIA Pertiwi Makassar dengan judul Gambaran Faktor-Faktor Yang Mempengaruhi Bayi Berat Badan Lahir Rendah di RSKDIA Pertiwi Makassar pada tahun 2016.

## **B. Rumusan Masalah**

Berdasarkan uraian latar belakang yang telah dipaparkan, maka rumusan masalah dalam penelitian ini yaitu apa saja gambaran faktor-faktor yang mempengaruhi Bayi Berat Badan Lahir Rendah Di Rumah Sakit Ibu Dan Anak Pertiwi Makassar tahun 2016.

## **C. Tujuan Penelitian**

Untuk memperoleh gambaran faktor-faktor yang mempengaruhi Bayi Berat Badan Lahir Rendah (BBLR) Di RSKDIA Pertiwi Makassar pada Tahun 2016.

## **D. Manfaat Penelitian**

1. Manfaat Pengembangan Ilmu
  - a. Hasil penelitian ini dapat dijadikan informasi bagi tenaga kesehatan dan mahasiswa tentang gambaran faktor-faktor yang mempengaruhi bayi dengan berat badan lahir rendah.
  - b. Diharapkan hasil penelitian ini dapat menjadi sumber informasi dalam memperkaya wawasan ilmu pengetahuan dan sebagai bahan acuan bagi peneliti selanjutnya.
2. Manfaat Aplikatif
  - a. Diharapkan dapat berguna sebagai salah satu hasil penemuan serta bahan acuan atau pedoman bagi institusi jurusan kebidanan untuk penulisan karya tulis ilmiah lainnya.



- b. Penelitian ini diharapkan dapat menjadi acuan pemikiran bagi penulis dalam proses penerapan ilmu pengetahuan yang telah diperoleh khususnya tentang BBLR.



## BAB II

### TINJAUAN PUSTAKA

#### A. Tinjauan Umum Bayi Baru Lahir

##### 1. Bayi baru lahir normal

Bayi baru lahir (BBL) normal adalah bayi yang lahir dari kehamilan 37 minggu sampai 42 minggu dan berat badan lahir 2500 sampai dengan 4000 gram (Wahyuni, 2012: 1-2). Beberapa pengertian lain tentang bayi baru lahir :

- a. Bayi baru lahir (*newborn* atau neonatus) adalah bayi yang baru dilahirkan sampai dengan usia empat minggu.
- b. BBL normal adalah bayi yang baru dilahirkan pada kehamilan cukup bulan (dari kehamilan 37-42 minggu) dan berat badan lahir 2500-4000 gram dan tanpa tanda-tanda asfiksia dan penyakit penyerta lainnya.
- c. Neonatal dini adalah BBL sampai dengan usia 1 minggu.

Neonatal lanjut adalah BBL dari usia 8-28 hari. .d

Hal inipun telah dijelaskan oleh Allah SWT sebagaimana tercantum dalam firman-Nya pada Q.S an.Nahl (16): 78 :

وَاللَّهُ أَخْرَجَكُمْ مِنْ بُطُونِ أُمَّهَاتِكُمْ لَا تَعْلَمُونَ شَيْئًا وَجَعَلَ لَكُمُ  
السَّمْعَ وَالْأَبْصَرَ وَالْأَفْئِدَةَ لَعَلَّكُمْ تَشْكُرُونَ ﴿٧٨﴾

Terjemahnya :

Dan Allah mengeluarkan kamu dari perut ibumu dalam keadaan tidak mengetahui sesuatupun, dan dia memberi kamu pendengaran, penglihatan dan hati, agar kamu bersyukur.

Ayat tersebut telah dijelaskan bahwa betapa susahnyanya ibu mengandung selama sembilan bulan. Maka dari itu kita harus bersyukur kepada Allah atas hal-hal yang telah dikaruniakan oleh Allah kepada kita, bukan menjadikan sekutu-sekutu bagi Allah dalam bersyukur karena Allah tidak memiliki sekutu dalam melimpahkan nikmat-nikmatnya kepada kita.

Neonatus adalah organisme pada periode adaptasi kehidupan intrauterine kekehidupan ekstrauterin. Pertumbuhan dan perkembangan normal masa neonatal adalah 28 hari (Sari, 2012: 2). Neonatus dapat diklasifikasikan menurut berat lahir dan masa gestasi.

Klasifikasi menurut berat lahir :

- a. Bayi berat lahir rendah, bila berat lahir kurang dari 2500 gram.
- b. Berat lahir cukup, bila berat lahir 2500 sampai 4000 gram.
- c. Berat lahir lebih, bila berat lahir 4000 gram atau lebih.

Pembagian ini sesuai dengan angka kematian menurut golongan berat lahir. Angka kematian rendah terdapat pada berat lahir cukup. Klasifikasi menurut masa gestasi, yaitu periode sejak konsepsi sampai bayi dilahirkan. Klasifikasi ini menunjukkan maturitas neonatus pada saat dilahirkan (Wahyuni, 2012: 2). Menurut persetujuan yang ditetapkan pada *Second European of Perinatal* di

London tahun 1970, neonatus menurut masa gestasinya dibagi menjadi:

- a. Bayi kurang bulan (preterm infant), masa gestasinya kurang dari 259 hari (kurang dari 37 minggu).
  - b. Bayi cukup bulan (term infant), masa gestasinya 259-293 hari (37-42 minggu).
  - c. Bayi lebih bulan (postterm infant), masa gestasinya 294 hari (lebih dari 42 minggu).
2. Ciri-ciri bayi baru lahir normal :
- a. Berat badan 2500-4000 gram (Saleha, 2012: 2).
  - b. Panjang badan lahir 48-52 cm.
  - c. Lingkar dada 30-38.
  - d. Lingkar kepala 33-35.
  - e. Frekuensi jantung 180 denyut/menit, kemudian menurun sampai 120-140 denyut/menit.
  - f. Pernafasan pada beberapa menit pertama cepat, kira-kira 80 kali/menit, kemudian menurun setelah tenang kira-kira 40 kali/menit.
  - g. Kulit kemerah-merahan dan licin karena jaringan subkutan cukup terbentuk dan diliputi verniks kaseosa.
  - h. Rambut lanugo tidak terlihat, rambut kepala biasanya telah sempurna.
  - i. Kuku agak panjang dan lemas.

- j. Genetalia : labia mayora sudah menutupi labia minora (pada perempuan), testis sudah turun (pada laki-laki).
  - k. Refleks isap dan menelan sudah terbentuk dengan baik.
  - l. Refleks moro sudah baik, jika terkejut bayi akan memperlihatkan
  - m. Gerakan tangan seperti memeluk.
  - n. Eliminasi baik urine dan mekonium akan keluar dalam 24 jam pertama (Rochmah, 2013: 1-2).
3. Hal-hal yang perlu dipantau pada bayi baru lahir :
- a. Suhu badan dan lingkungan.
  - b. Tanda-tanda vital.
  - c. Berat badan.
  - d. Mandi dan perawatan kulit.
  - e. Pakaian.
  - f. Perawatan tali pusat.
  - g. Pemantauan tanda-tanda vital.
  - h. Suhu tubuh bayi diukur melalui dubur dan anus.
  - i. Pada pernafasan normal, perut dan dada bergerak hampir bersamaan tanpa adanya retraksi, tanpa terdengar suara pada waktu inspirasi maupun ekspirasi. Frekuensi pernafasan 30-50 kali per menit.
  - j. Nadi dapat dipantau disemua titik-titik nadi perifer.
  - k. Tekanan darah dipantau jika ada indikasi (Rocmah, 2013: 2).
4. Komponen asuhan bayi baru lahir

Komponen asuhan bayi baru lahir meliputi :

- a. Pencegahan infeksi.
- b. Penilaian segera setelah lahir.
- c. Pencegahan kehilangan panas.
- d. Asuhan tali pusat.
- e. Inisiasi Menyusui Dini.
- f. Manajemen laktasi.
- g. Pencegahan infeksi mata.
- h. Pemberian vitamin K.
- i. Pemberian imunisasi.
- j. Pemeriksaan BBL (Eniyati, 2012: 115-116).

5. Asuhan bayi baru lahir

Beberapa aspek penting dalam asuhan ini adalah :

- a. Menjaga bayi tetap kering dan hangat.
- b. Mengusahakan adanya kontak antara kulit bayi dan kulit ibunya sesegera mungkin.
- c. Asuhan segera setelah badan bayi lahir.
- d. Mengklem dan memotong tali pusat.
- e. Pemeriksaan pernafasan bayi.
- f. Perawatan mata (Rochmah, 2013: 1-2).



## **B. Tinjauan Khusus Tentang Bayi BBLR (Berat Badan Lahir Rendah)**

### **1. Pengertian Bayi BBLR (Berat Badan Lahir Rendah)**

Bayi BBLR (Berat Badan Lahir Rendah) adalah bayi yang lahir dengan berat badan kurang dari 2.500 gram tanpa memandang masa kehamilan. Bayi yang berada di bawah persentil 10 dinamakan ringan untuk umur kehamilan. Dahulu neonatus dengan berat badan lahir kurang dari 2500 gram atau sama dengan 2500 gram disebut prematur. Pembagian menurut berat badan ini ini sangat mudah tetapi tidak memuaskan. Sehingga lambat laun diketahui bahwa tingkat morbiditas dan mortalitas pada neonatus tidak hanya bergantung pada berat badan saja, tetapi juga pada tingkat maturitas bayi itu sendiri. Pada tahun 1961 oleh WHO semua bayi yang baru lahir dengan berat lahir kurang dari 2500 gram disebut *Low Birth Weight Infants* atau BBLR (Proverawati, 2010: 1). Dimana ada 2 macam BBLR yaitu :

1. Bayi kurang bulan: umur kehamilan 37 minggu.
2. Bayi kecil masa kehamilan (KMK), bayi dilahirkan kurang dari percentil ke-10 kurva pertumbuhan janin (Sudarti, 2013: 3).

WHO (1961) menambahkan bahwa usia hamil sebagai kriteria untuk bayi prematur adalah yang lahir sebelum 37 minggu dengan berat lahir di bawah 2500 gram (Fadlun, 2011: 71). Bayi Berat Lahir Rendah (BBLR) < 2500 gram ada 2 macam, yang pertama bayi lahir kecil akibat kurang bulan dan yang kedua adalah bayi lahir dengan

berat badan yang seharusnya untuk masa gestasi (dismatur) (Saleha, 2012: 6).

Menurut WHO, bayi prematur adalah bayi lahir hidup sebelum usia kehamilan minggu ke-37 (dihitung dari hari pertama haid terakhir). *The American Academy of Pediatrics*, mengambil batasan 38 minggu untuk menyebut prematur. Bayi prematur atau pre-term adalah bayi yang berumur kehamilan 37 minggu tanpa memperhatikan berat badan. Sebagian besar bayi lahir dengan berat badan kurang dari 2500 gram adalah bayi prematur (Surasmi dkk,2010: 30-31).

## 2. Klasifikasi Bayi Berat Badan Lahir Rendah

Berdasarkan beratnya BBLR dibedakan menjadi :

- a. Bayi Berat Lahir Rendah (BBLR) berat lahir 1500 – 2500 gram.
- b. Bayi Berat Lahir Sangat Rendah (BBLSR) berat lahir 1000 – 1500 gram.
- c. Bayi Berat Lahir Ekstrim Rendah (BBLER) berat lahir kurang dari 1000 gram.

Berdasarkan masa gestasinya BBLR dapat digolongkan menjadi :

- a. Prematuritas murni : masa gestasinya kurang dari 37 minggu dan berat badannya sesuai dengan berat badan untuk masa gestasi berat atau biasa disebut neonatus kurang bulan sesuai untuk masa kehamilan (NKB – SMK).
- b. Dismaturitas : bayi lahir dengan berat badan kurang dari berat badan seharusnya untuk masa gestasi itu. Berat bayi mengalami

retardasi pertumbuhan intrauterine dan merupakan bayi yang kecil untuk masa kehamilannya (KMK) (Proverawati, 2010: 4).

### **3. Manifestasi klinis Bayi Berat Badan Lahir Rendah**

a. Secara umum, gambaran klinis dari bayi BBLR adalah sebagai berikut :

- 1) Berat kurang dari 2500 gram (Proverawati, 2010: 2).
- 2) Panjang badan kurang dari 45 cm.
- 3) Lingkar dada kurang dari 30 cm.
- 4) Lingkar kepala kurang dari 33 cm.
- 5) Umur kehamilan kurang dari 37 minggu.
- 6) Kepala lebih besar dari badan (Saleha, 2012: 27).
- 7) Kulit tipis, transparan, rambut lanugo banyak, lemak kurang.
- 8) Otot hipotonik lemah.
- 9) Pernapasan tak teratur dapat terjadi apnea.
- 10) Ekstremitas : paha abduksi, sendi lutut / kaki fleksi-lurus.
- 11) Kepala tidak mampu tegak.
- 12) Pernapasan 40 – 50 kali / menit.
- 13) Nadi 100 – 140 kali / menit.
- 14) Oosifikasi tengkorak sedikit, ubun-ubun dan sutura lebar.
- 15) Tulang rawan daun telinga belum cukup (Saleha, 2012: 27).

b. Tanda-tanda bayi Kurang Bulan (KB)

- 1) Kulit tipis dan mengkilap.

- 2) Tulang rawan telinga sangat lunak, karena belum terbentuk dengan sempurna.
  - 3) Lanugo (rambut halus/lembut) masih banyak ditemukan terutama pada punggung.
  - 4) Jaringan payudara belum terlihat, putting masih berupa titik.
  - 5) Pada bayi perempuan, labia mayora belum menutupi labia minora.
  - 6) Pada bayi laki-laki, skrotum belum banyak lipatan, testis kadang belum turun.
  - 7) Rajah telapak tangan kurang dari 1/3 bagian atau belum terbentuk.
  - 8) Kadang disertai dengan pernafasan yang tidak teratur.
  - 9) Aktifitas dan tangisnya lemah.
  - 10) Refleks menghisap dan meenlan tidak efektif atau lemah.
- c. Tanda-tanda bayi Kecil Untuk Masa Kehamilan (KMK):
- 1) Umur bayi dapat cukup, kurang atau lebih bulan, tetapi beratnya kurang dari 2500 gram.
  - 2) Gerakannya cukup aktif, tangis cukup kuat.
  - 3) Kulit keriput, lemak bawah kulit tipis.
  - 4) Bila kurang bulan, jaringan payudara kecil, putting kecil. Bila cukup bulan, payudara dan putting sesuai masa kehamilan.
  - 5) Bayi perempuan bila cukup bulan labia mayora menutupi labia minora.

- 6) Bayi laki-laki testis mungkin telah turun.
- 7) Rajah telapak kaki lebih dari 1/3 bagian.
- 8) Mengisap cukup kuat (Proverawati, 2010:3).

#### 4. Etiologi Bayi Berat Badan Lahir Rendah

Penyebab terjadinya bayi BBLR secara umum bersifat multifaktorial, sehingga kadang mengalami kesulitan untuk melakukan tindakan pencegahan. Namun, penyebab terbanyak terjadinya bayi BBLR adalah kelahiran prematur. Semakin muda usia kehamilan semakin besar resiko jangka pendek dan jangka panjang dapat terjadi.

##### a. Penyebab BBLR Prematur :

- 1) Adanya riwayat pernah melahirkan prematur sebelumnya, berat badan ibu yang rendah, dan ibu hamil yang masih remaja.
- 2) Ibu hamil yang sedang sakit.
- 3) Servical incompetence: mulut rahim yang lemah hingga tak mampu menahan berat bayi dalam rahim (Proverawati, 2010: 7)
- 4) Adanya penyakit yang berhubungan langsung dengan kehamilan seperti preeklamsi, perdarahan antepartum, dan penyakit lain seperti nefritis dan DM.
- 5) Usia kurang dari 20 tahun, multigravida yang interval kelahiran pendek.
- 6) Status sosial-ekonomi yang rendah karena faktor gizi (Saleha, 2012: 28).

b. Penyebab BBLR Dismaturitas :

- 1) Faktor ibu : kehamilan ganda, usia ibu, penyakit : DM (Diabetes Militus), sosial ekonomi yang rendah : gizi, kebiasaan merokok, lingkungan : faktor ketinggian tempat, faktor placenta : besar plasenta, tempat melekat plasenta (Saleha, 2012: 28).
- 2) Faktor janin : kelainan janin seperti kelainan congenital yang berat etnik dan ras.
- 3) BBLR dismatur juga disebabkan oleh ibu hamil yang kekurangan nutrisi dan anemia (Proeverawati, 2010: 6).

c. Penyebab BBLR secara umum :

- 1) Faktor ibu : umur, paritas, ras, infertilitas, riwayat kehamilan tidak baik, lahir abnormal, jarak kelahiran terlalu dekat, BBLR pada anak sebelumnya, penyakit akut dan kronik, kebiasaan tidak baik seperti merokok dan minum alkohol, preeklampsia, dll.
- 2) Faktor plasenta tumor, kehamilan ganda.
- 3) Faktor janin : infeksi bawaan, kelainan kromosom (Sudarti, 2013: 3-4).



## 5. Patofisiologi

Temperatur dalam kandungan  $37^{\circ}\text{C}$  sehingga bayi setelah lahir dalam ruangan suhu temperatur ruangan  $28 - 32^{\circ}\text{C}$ . Perubahan temperatur ini perlu diperhitungkan pada BBLR karena belum bisa mempertahankan suhu normal yang disebabkan :

1. Pusat pengaturan suhu badan masih dalam perkembangan.
2. Intake cairan dan kalori kurang dari kebutuhan.
3. Cadangan energi sangat kurang.
4. Luas permukaan tubuh relatif luas sehingga resiko kehilangan panas lebih besar.
5. Jaringan lemak subkutan lebih tipis sehingga kehilangan panas lebih besar.
6. BBLR sering terjadi penurunan berat badan yang disebabkan : malas minum, pencernaan masih lemah.
7. BBLR rentan infeksi sehingga terjadi sindrom gawat nafas, hipotermi, tidak stabil sirkulasi (edema), hipoglikemi, hipokalsemia, hiperbilirubin (Sukarni, 2014: 113).

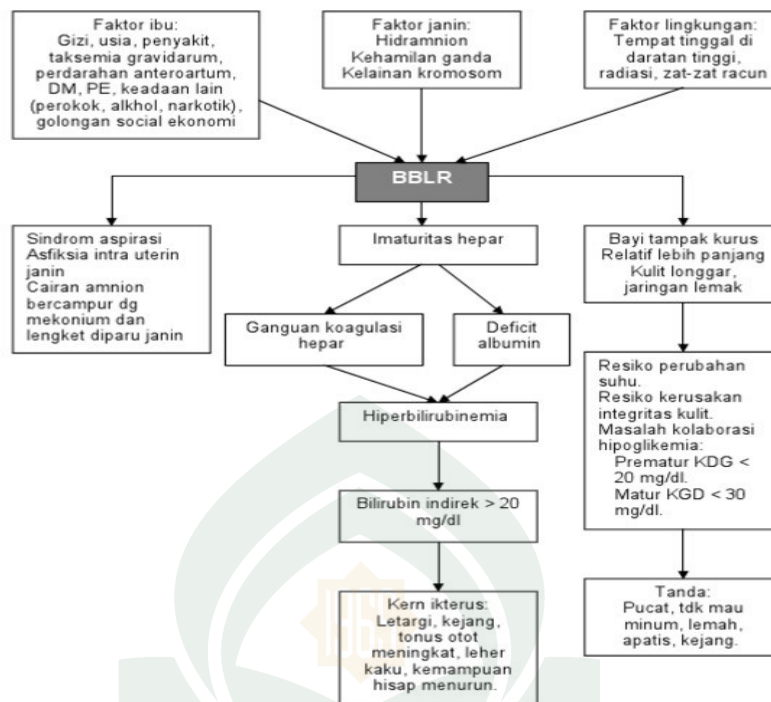

Bagan 2.1 Bagan Patomekanisme BBLR  
Sumber [www.id.scribd.com](http://www.id.scribd.com)

## 6. Manajemen Terapi

Adapun penatalaksanaan atau manajemen terapi pada bayi BBLR yaitu:

### a. Mempertahankan suhu tubuh bayi

Bayi prematur akan cepat mengalami kehilangan panas badan dan menjadi hipotermia, karena pusat pengaturan panas badan belum berfungsi dengan baik, metabolisme rendah, dan permukaan badan relatif luas. Oleh karena itu, bayi prematur harus dirawat di dalam inkubator sehingga panas badannya mendekati dalam rahim. Bila belum memiliki inkubator, bayi prematur dapat dibungkus dengan kain dan disampingnya ditaruh botol yang berisi

air panas atau menggunakan metode kanguru yaitu perawatan bayi baru lahir seperti bayi kanguru dalam kantung ibunya.

b. Pengaturan dan pengawasan intake nutrisi

Pengaturan dan pengawasan intake nutrisi dalam hal ini adalah menentukan pilihan susu, cara pemberian dan jadwal pemberian yang sesuai dengan kebutuhan bayi berat badan lahir rendah. ASI (Air Susu Ibu) merupakan pilihan pertama jika bayi mampu mengisap. ASI merupakan makanan yang paling utama, sehingga ASI adalah pilihan yang harus didahulukan untuk diberikan. ASI juga dapat dikeluarkan dan diberikan pada bayi yang tidak cukup mengisap. Bila faktor menghisapnya kurang maka ASI dapat diperas dan diminumkan dengan sendok perlahan-lahan atau dengan memasang sonde ke lambung. Permulaan cairan yang diberikan sekitar 200 cc/kgBB/hari. Jika ASI ada atau tidak mencukupi khususnya pada bayi BBLR dapat digunakan susu formula yang komposisinya mirip ASI atau susu formula khusus bayi BBLR.

c. Pencegahan infeksi

Infeksi adalah masuknya bibit penyakit atau kuman ke dalam tubuh, khususnya mikroba. Bayi BBLR sangat mudah mendapat infeksi. Infeksi terutama disebabkan oleh kadar immunoglobulin serum pada bayi BBLR masih rendah, aktivitas bakterisidal neutrofil, efek sitotoksik limfosit juga masih rendah

dan fungsi imun belum berpengalaman. Fungsi perawatan disini adalah member perlindungan terhadap bayi BBLR dari bahaya infeksi. Oleh karena itu, bayi BBLR tidak boleh kontak dengan penderita infeksi dalam bentuk apapun. Digunakan masker dan baju khusus dalam penanganan bayi, perawatan luka tali pusat, perawatan mata, hidung, kulit, tindakan aseptis dan antiseptik alat-alat yang digunakan, isolasi pasien, jumlah pasien dibatasi, rasio perawat pasien ideal, mengatur kunjungan, menghindari perawatan yang terlalu lama, mencegah timbulnya asfiksia, dan pemberian antibiotik yang tepat.

d. Penimbangan berat badan

Perubahan berat badan mencerminkan kondisi gizi atau nutrisi bayi dan erat kaitannya dengan daya tahan tubuh, oleh sebab itu penimbangan berat badan harus dilakukan dengan ketat (Proverawati, 2010: 34).

e. Pemberian oksigen

Ekspansi paru yang buruk merupakan masalah serius bagi bayi preterm BBLR, akibat tidak adanya alveoli dan surfaktan. Konsentrasi  $O_2$  yang diberikan sekitar 30-35% dengan menggunakan *head box*, konsentrasi  $O_2$  yang tinggi dalam masa yang panjang akan menyebabkan kerusakan pada jaringan retina bayi yang dapat menimbulkan kebutaan (Proverawati, 2010: 35).

f. Pengawasan jalan nafas

Jalan nafas merupakan jalan udara melalui hidung, pharing, trachea, bronchiolus, bronchiolus respiratorius, dan duktus alveoleris ke alveoli. Terhambatnya jalan nafas dapat menimbulkan asfiksia, hipoksia, dan akhirnya kematian. Selain itu BBLR tidak dapat beradaptasi dengan asfiksia yang terjadi selama proses kelahiran sehingga dapat lahir dengan asfiksia perinatal. Bayi BBLR berisiko mengalami serangan apneu dan defisiensi surfaktan, sehingga tidak dapat memperoleh oksigen yang cukup yang sebelumnya diperoleh dari plasenta. Dalam kondisi seperti ini diperlukan pembersihan jalan nafas segera setelah lahir (aspirasi lender), dibaringkan pada posisi miring, merangsang pernapasan dengan menepuk atau menjentik tumit. Bila tindakan ini gagal, dilakukan ventilasi, intubasi endotrakheal, pijatan jantung dan pemberian oksigen dan selama pemberian intake dicegah terjadinya aspirasi. Dengan tindakan ini dapat dicegah sekaligus mengatasi asfiksia sehingga memperkecil kematian bayi BBLR (Proverawati, 2010: 35).

## 7. Diagnosis Bayi BBLR

Dalam mendiagnosa bayi dengan BBLR maka hal-hal yang harus diperhatikan adalah tersebut di bawah ini :

1. Perhitungan HPHT (Hari Pertama Haid Terakhir)

2. Penilaian secara klinis : berat badan, panjang badan, lingkar dada dan lingkar kepala
3. Pemeriksaan penunjang seperti Radiologi : Thorak foto, baby gram, USG kepala. Laboratorium : gula darah, analisa gas darah, k/p elektrolit darah, tes kocok (*shake test*), darah rutin (Sukarni, 2014: 113).

## **8. Masalah Yang Sering Muncul pada Bayi BBLR**

### **a. Masalah jangka pendek yang terjadi pada BBLR**

Pada bayi BBLR banyak sekali risiko terjadi permasalahan pada sistem tubuh, oleh karena kondisi tubuh yang tidak stabil. Kematian perinatal pada bayi BBLR adalah 8 kali lebih besar dari bayi normal. Prognosis akan lebih buruk bila berat badan semakin rendah, kematian sering disebabkan karena komplikasi neonatal seperti asfiksia, aspirasi, pneumonia, perdarahan, intracranial dan hipoglikemia. Bila hidup akan dijumpai kerusakan saraf, gangguan bicara, tingkat kecerdasan rendah,. Prognosis ini juga tergantung dari keadaan sosial ekonomi, pendidikan orang tua dan perawatan pada saat kehamilan, persalinan, dan postnatal. Pengaturan suhu lingkungan, resusitasi, makanan, pencegahan infeksi, mengatasi pernapasan, asfiksia, hiperbilirubinemia, hipoglikemia, dan lain-lain. Di bawah ini adalah beberapa resiko permasalahan yang mungkin akan timbul :

## 1) Gangguan Metabolik

### a) Hipotermia

Terjadi karena hanya sedikitnya lemak tubuh dan sistem pengaturan suhu tubuh pada bayi baru lahir belum matang. Adapun ciri-ciri bayi BBLR yang mengalami hipotermia adalah sebagai berikut :

1. Suhu tubuh  $32^{\circ}\text{C}$ .
2. Mengantuk dan sukar dibangunkan.
3. Menangis sangat lemah.
4. Seluruh tubuh dingin.
5. Pernafasan lambat.
6. Pernafasan tidak teratur.
7. Bunyi jantung lambat.
8. Mengeras kaku (sklerema).
9. Tidak mau menetek, sehingga berisiko dehidrasi.

### b) Hipoglikemia

Hipoglikemia adalah masalah metabolik paling umum pada neonatus. pada anak-anak, nilai glukosa darah kurang dari 40 mg/Dl (2,2 MMOL/L) merupakan hipoglikemia (Nadyah, 2013: 103).

### c) Hiperglikemia

Hiperglikemia sering merupakan masalah pada bayi yang sangat amat prematur yang mendapat cairan glukosa

berlebihan secara intravena tetapi mungkin juga terjadi pada bayi BBLR lainnya.

d) Masalah pemberian ASI

Masalah pemberian ASI pada BBLR terjadi karena ukuran tubuh bayi dengan BBLR kecil, kurang energi, lemah, lambungnya kecil dan tidak dapat mengisap. Bayi BBLR sering mendapatkan ASI dengan bantuan, membutuhkan pemberian ASI dalam jumlah yang lebih sedikit tetapi sering.

2) Gangguan Pernafasan

a) Sindroma gangguan pernafasan

Sindroma gangguan pernafasan pada bayi BBLR adalah perkembangan imatur pada system pernafasan atau tidak adekuatnya jumlah surfaktan pada paru-paru. Secara garis besar, penyebab sesak nafas pada neonatus dibagi menjadi 2 (dua), yaitu kelainan medik : sindroma aspirasi meconium, pneumonia atau kasus bedah choana atresia, fistula trachea oesophagus, empisema lobaris konginetal.

b) Asfiksia

Bayi BBLR bisa kurang, cukup atau lebih bulan, semuanya berdampak pada proses adaptasi pernafasan waktu lahir sehingga mengalami asfiksia lahir. Bayi BBLR membutuhkan kecepatan dan keterampilan resusitasi.



c) Apneu Periodik (Henti Nafas)

Kerap terjadi pada bayi BBLR karena prematuritas. Organ paru-paru dan susunan saraf pusat yang belum sempurna mengakibatkan kadang-kadang bayi berhenti bernafas. Hal ini tentu memerlukan pemantauan dengan saksama.

d) Paru Belum Berkembang

Sehingga menyebabkan bayi sesak nafas (asfiksia). Pada bayi BBLR baik kurang, cukup atau lebih bulan, semuanya berdampak pada proses adaptasi pernafasan waktu lahir sehingga mengalami asfiksia lahir.

3) Gangguan sistem peredaran darah

a) Masalah perdarahan

Perdarahan pada neonatus mungkin dapat disebabkan karena kekurangan faktor pembekuan darah dan faktor fungsi pembekuan darah abnormal atau menurun, gangguan trombosit, misalnya trombositopenia, trombositopati dan gangguan pembuluh darah. Sebagai tindakan pencegahan perdarahan otak dan saluran cerna pada BBLR, dapat diberikan injeksi vitamin K.

b) Anemia

Anemia fisiologik pada bayi BBLR disebabkan oleh supresi eritropoesis pasca lahir, persediaan besi janin yang sedikit serta bertambah besarnya volume darah sebagai akibat

pertumbuhan yang relative lebih cepat. Oleh karena itu anemia pada BBLR terjadi lebih dini.

c) Kejang

Suatu kondisi apabila ditemukan adanya tremor yang disertai adanya penurunan kesadaran, terjadi gerakan yang tidak terkendali pada mulut, mata, atau anggota gerak lainnya. Atau terjadi mulut mencucu, terjadi kekakuan seluruh tubuh tanpa adanya rangsangan.

4) Gangguan cairan dan elektrolit

a) Gangguan eliminasi

Karena ginjal masih belum matang. Kemampuan mengatur pembuangan sisa metabolisme dan air masih belum sempurna. Ginjal yang imatur baik secara anatomis maupun fungsinya.

b) Distensi abdomen

Distansia abdomen adalah kelainan yang berkaitan dengan usus bayi. Distensi abdomen akibat dari motilitas usus yang berkurang, volume lambung berkurang sehingga waktu pengosongan lambung bertambah, daya untuk mencernakan dan mengabsorpsi lemak, laktosa, vitamin yang larut dalam lemak dan beberapa mineral tentu berkurang.

c) Gangguan Pencernaan

Saluran pencernaan pada bayi BBLR belum berfungsi sempurna sehingga penyerapan makanan dengan lemah atau kurang baik. Aktifitas otot pencernaan masih belum sempurna, sehingga pengosongan lambung berkurang.

**b. Masalah jangka panjang pada BBLR**

1) Masalah Psikis

Masalah jangka panjang yang mungkin timbul pada bayi-bayi dengan berat lahir rendah (BBLR) antara lain adalah sebagai berikut :

a) Gangguan perkembangan dan pertumbuhan

Pada bayi BBLR, pertumbuhan dan perkembangan lebih lambat berkaitan dengan maturitas otak.

b) Gangguan bicara dan komunikasi

Penelitian longitudinal menunjukkan perbedaan kecepatan bicara yang menarik antara BBLR dan berat lahir normal (BLN). Pada bayi BBLR kemampuan bicaranya akan terlambat dibandingkan BLN sampai usia 6 <sup>1</sup>/<sub>2</sub> tahun.

c) Gangguan neurologi dan kognisi.

Luaran jangka panjang BBLSR (Bayi Berat Lahir Sangat Rendah) erat hubungan dengan usia kehamilan dan kelainan neurologi berbanding terbalik dengan derajat imaturitas bayi (ditinjau dari berat lahir atau masa gestasi).

d) Gangguan belajar/masalah pendidikan sulit menilai untuk Negara berkembang karena faktor kemiskinan juga berperan pada kinerja sekolah. Suatu penelitian longitudinal di Negara maju (UK dan Eropa) menunjukkan bahwa lebih banyak anak BBLR dimasukkan ke sekolah khusus.

## 2) Masalah Fisik

### a) Penyakit paru kronis

Keadaan ini dapat disebabkan karena infeksi, kebiasaan ibu merokok selama kehamilan dan radiasi udara di lingkungan.

### b) Gangguan penglihatan (retinopati) dan pendengaran

Sering dikeluhkan gangguan penglihatan meskipun telah diberikan oksigen terapi terkendali. Biasanya *Retinopathy of prematurity* (ROP) ini menyerang bayi BBLR dengan BB < 1500 gram dan masa gestasi < 30 minggu. Bayi bisa mengalami kebutaan.

### c) Kelainan bawaan

Kelainan bawaan (kelainan congenital) adalah suatu kelainan pada struktur, fungsi maupun metabolisme tubuh yang ditemukan pada bayi ketika dilahirkan. Secara umum, kelainan struktur atau kelainan metabolisme terjadi akibat :

a. Hilangnya bagian tubuh tertentu.

b. Kelainan pembentukan bagian tubuh tertentu.

- c. Kelainan bawaan pada kimia tubuh.
- d. Faktor fisik pada rahim
- e. Faktor genetik dan kromosom

## 9. Termoregulasi / Perawatan Pada Bayi BBLR

### a. Perawatan BBLR yang sehat :

Perawatan BBLR yang sehat dapat dilakukan dengan cara *Kangaroo Mother Care* (KMC). Syarat penghangatan bayi lekat / KMC yaitu berat lahir kurang 2500 gram, keadaan umum baik dan stabil, tidak ada kelainan bawaan mayor, mampu menghisap, ibu sehat (Sudarti, 3013: 22).

Cara KMC yang benar :

- 1) Letakkan bayi telanjang kecuali popok kedada ibu diantara dua payudara dengan posisi vertikal dan menghadap ke ibu.
- 2) Ikatkan gendongan hingga bayi dan ibu merasa nyaman.
- 3) Ibu dapat melakukan aktifitas sehari-hari sambil menggendong bayinya.
- 4) Susui bayi setiap bayi mau.

Bayi dengan perawatan metode kanguru mempunyai suhu tubuh yang normal, denyut jantung dan pernapasan teratur. Perawatan metode kanguru dapat menyebabkan peningkatan kadar glukosa lebih tinggi pada bayi. Peningkatan kadar glukosa akan menyebabkan sel melakukan metabolisme dengan baik sehingga proses pertumbuhan sel menjadi lebih baik. Inkubator digunakan

untuk bayi kurang dari 1500 gram, yang tidak dapat melakukan KMC, untuk bayi sakit berat (sepsis, gangguan nafas berat). Cara yang benar untuk menggunakan inkubator yaitu :

- 1) Pastikan inkubator berfungsi dengan baik
- 2) Nyalakan alat sebelum dipakai agar matras linen hangat
- 3) Atur suhu inkubator yang dikehendaki (dilakukan bertahap) sesuai umur dan berat bayi
- 4) Gunakan satu inkubator untuk satu bayi
- 5) Periksa suhu inkubator dengan thermometer ruang
- 6) Minimalkan membuka pintu inkubator, jaga lubang selalu tertutup agar suhu inkubator tetap hangat
- 7) Bersihkan inkubator dengan desinfektan
- 8) Ganti air reservoir setiap hari (Sudari, 2013: 14-15).

b. Perawatan BBLR sakit :

Pemberian nutrisi pada BBLR sakit : pemberian ASI dengan memakai gelas atau sendok, pemberian ASI dengan sonde feeding / NGT (*Nasogastric Tube*) (Sudarti, 2013: 41).

Di bawah ini tabel Suhu inkubator sesuai dengan berat badan bayi lahir rendah :

Berat bayi	Suhu inkubator (°C) menurut umur			
	35 °C	34°C	33°C	32°C
<1500 gr	1 – 10 hari	11 hari - 3 minggu	3–5 minggu	>5 minggu
1500-2000 gr		1-10 hari	11 hari – 4 minggu	>4 minggu
2100-2500 gr		1-2 hari	3 hari-3 minggu	>3 minggu
>2500 gr			1-2 hari	>3 minggu

Tabel 2.1 Suhu Inkubator  
Sumber Sudarti, 2013 hal.13

### C. Pandangan Islam Tentang Berat Bayi Lahir Rendah

Meskipun angka kematian bayi dan anak masih cukup tinggi, namun hal ini erat kaitannya dengan kurangnya penanganan komplikasi obstetrik dan masih rendahnya status kesehatan ibu. Selama kehamilan banyak hal yang bisa terjadi yang bisa berdampak pada ibu maupun pada bayinya kelak. Sebagaimana firman Allah SWT yang dijelaskan dalam Q.S. Al-ahqaaf (46) : 15 :

وَوَصَّيْنَا الْإِنْسَانَ بِوَالِدَيْهِ إِحْسَانًا حَمَلَتْهُ أُمُّهُ كُرْهًا وَوَضَعَتْهُ كُرْهًا  
وَحَمَلُهُ وَفَصْلُهُ ثَلَاثُونَ شَهْرًا حَتَّىٰ إِذَا بَلَغَ أَشُدَّهُ وَبَلَغَ أَرْبَعِينَ سَنَةً  
قَالَ رَبِّ أَوْزِعْنِي أَنْ أَشْكُرَ نِعْمَتَكَ الَّتِي أَنْعَمْتَ عَلَيَّ وَعَلَىٰ وَالِدَيَّ وَأَنْ  
أَعْمَلَ صَالِحًا تَرْضَاهُ وَأَصْلِحْ لِي فِي ذُرِّيَّتِي إِنِّي تُبْتُ إِلَيْكَ وَإِنِّي مِنَ

Terjemahnya :

Kami perintahkan kepada manusia supaya berbuat baik kepada dua orang ibu bapaknya, ibunya mengandungnya dengan susah payah, dan melahirkannya dengan susah payah (pula). mengandungnya sampai menyapihnya adalah tiga puluh bulan, sehingga apabila dia Telah dewasa dan umurnya sampai empat puluh tahun ia berdoa: "Ya Tuhanku, tunjukilah Aku untuk mensyukuri nikmat Engkau yang Telah Engkau berikan kepadaku dan kepada ibu bapakku dan supaya Aku dapat berbuat amal yang saleh yang Engkau ridhai; berilah kebaikan kepadaku dengan (memberi kebaikan) kepada anak cucuku. Sesungguhnya Aku bertaubat kepada Engkau dan Sesungguhnya Aku termasuk orang-orang yang berserah diri.

Ayat tersebut menjelaskan bahwa betapa susahnya ibu mengandung selama sembilan bulan, dan selama kehamilan tersebut banyak komplikasi-komplikasi yang bisa terjadi dan dapat berdampak pada ibu dan bayinya, belum lagi pada saat persalinan. Semua hal itu dapat berisiko yang akhirnya berdampak pada kematian.

#### **D. Kerangka Konsep**

##### **1. Dasar Pemikiran Variabel Penelitian**

Bayi berat lahir rendah adalah berat badan bayi yang kurang dari 2500 gram. Ada 2 macam BBLR : bayi kurang bulan : umur kehamilan 37 minggu dan bayi kecil masa kehamilan (KMK) : bayi dilahirkan kurang dari percentile ke 10 kurva pertumbuhan janin. Berdasarkan penanganan dan harapan hidup, BBLR dibedakan dalam BBLR : 1500-2449 gram, BBLSR : <1500 gram, BBLER : < 1000 gram (Sudarti, 3013:3).





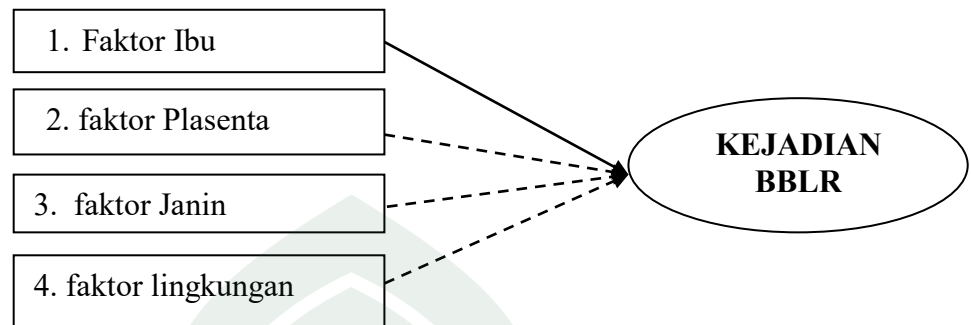

## 2. Kerangka Konsep

Berdasarkan dasar pemikiran variabel penelitian di atas, maka skema kerangka konsep penelitian ini adalah :

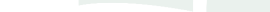

Bagan 2.2 Kerangka Konsep

### Keterangan:

-  : Variabel yang Independen  
 : Variabel Dependen  
 : Variabel yang diteliti  
 : Variabel yang tidak diteliti

## 3. Definisi Operasional dan Kriteria Objektif

- 1) Bayi BBLR adalah bayi yang lahir dengan berat badan kurang dari 2.500 gram tanpa memandang masa kehamilan. Bayi yang berada di bawah persentil 10 dinamakan ringan untuk umur kehamilan. Dahulu neonatus dengan berat badan lahir kurang dari 2500 gram atau sama dengan 2500 gram disebut prematur.
- 2) Umur yang dimaksud dalam penelitian ini adalah umur kehamilan ibu terhitung dari tanggal haid terakhir sampai bayi lahir dinyatakan dalam minggu.

- 3) Penyakit yang dimaksud dalam penelitian ini adalah penyakit komplikasi kehamilan seperti anemia sel berat, perdarahan antepartum, hipertensi, preeklampsia berat, eklampsia, infeksi selama kehamilan (infeksi kandung kemih dan ginjal).
- 4) Sosial ekonomi adalah kemungkinan dikarenakan sebagian besar ibu yang memiliki pekerjaan yang tidak membahayakan kesehatan janin.
- 5) Penyebab lain yang dimaksud adalah perokok, peminum alkohol, pecandu obat narkotik, dan penggunaan obat anti metabolik.

## **BAB III**

### **METODOLOGI PENELITIAN**

#### **A. Jenis Penelitian**

Metode penelitian yang digunakan adalah metode deskriptif. Penelitian metode deskriptif yaitu suatu metode penelitian yang dilakukan untuk mendeskripsikan atau menguraikan suatu keadaan dalam suatu komunitas atau masyarakat. Jenis penelitian yang dimaksud yaitu suatu pendekatan yang dilakukan dengan tujuan untuk memperoleh gambaran kasus BBLR di RSKDIA Pertiwi Makassar tahun 2016.

#### **B. Lokasi dan Waktu Penelitian**

##### 1. Lokasi

Penelitian ini dilakukan di RSKDIA Pertiwi Makassar yang terletak di Jl.Jend.Sudirman No.14 Makassar.

##### 2. Waktu Penelitian

Waktu penelitian ini dilaksanakan pada bulan Juni - Juli 2016.

#### **C. Populasi dan Sampel**

##### 1. Populasi

Populasi adalah wilayah generalisasi yang terdiri atas objek/subjek yang mempunyai kualitas dan karakteristik tertentu yang ditetapkan oleh peneliti untuk dipelajari dan kemudian ditarik kesimpulannya (Sugiyono,2015 hal. 117). Populasi dalam penelitian ini adalah semua bayi yang mengalami BBLR di RSKDIA Pertiwi Makassar.

## 2. Sampel

Sampel adalah bagian dari jumlah karakteristik yang dimiliki oleh populasi tersebut. Bila populasi besar, dan peneliti tidak mungkin mempelajari semua yang ada pada populasi, misalnya karena keterbatasan dana, tenaga, dan waktu, maka peneliti dapat menggunakan sampel yang diambil dari populasi itu. Untuk itu sampel yang diambil dari populasi harus betul-betul *representative* (mewakili) (Sugiyono,2010: 91).

$$n = \frac{N}{1 + N(d^2)}$$

Keterangan :

N = Besaran populasi

n = Besaran sampel

d = Tingkat kepercayaan / ketetapan yang diinginkan

penyelesaian :

$$N = 36$$

$$d = 0,05^2 = 0,0025$$

$$n = \frac{N}{1 + N(d^2)}$$

$$n = \frac{36}{1 + 36(0,0025)}$$

$$n = \frac{36}{1 + 0,09}$$

$$n = \frac{36}{1,09}$$

$$n = 33,027 = 33$$

jadi sampel dalam penelitian yang digunakan dalam penelitian ini yaitu sebanyak 33 orang.

#### **D. Teknik Pengambilan Sampel (Sampling)**

Teknik pengambilan sampel untuk kasus dalam penelitian ini adalah teknik *purposive sampling* dimana sampel-sampel yang diambil adalah penderita BBLR di RSKDIA Pertiwi Makassar tahun 2016 yang memenuhi kriteria inklusi dan eksklusi berikut :

1. Kriteria Inklusi
  - a. Ibu yang melahirkan bayi BBLR di RSKDIA Pertiwi Makassar selama bulan Juni - Juli 2016
  - b. Ibu yang bersedia menjadi responden
2. Kriteria Eksklusi
  - a. Ibu yang tidak mengisi kuesioner dengan lengkap

#### **E. Instrumen Penelitian**

Alat yang digunakan dalam penelitian ini menggunakan kuesioner atau pertanyaan.

#### **F. Metode Pengumpulan Data**

Data yang digunakan dalam penelitian ini adalah data primer yaitu data yang diperoleh dengan cara kunjungan ke lokasi penelitian dan mendampingi sambil mewawancarai langsung saat pembagian berupa

beberapa pertanyaan mengenai BBLR. Jumlah pertanyaan soal dengan redaksi pilihan jawaban a, b, c. Contoh kuesioner terdapat dalam lampiran.

#### **G. Metode Pengolahan Data dan Analisis Data**

Data yang diperoleh dari pengumpulan data selanjutnya diolah secara manual menggunakan kalkulator dengan rumus sebagai berikut :

$$S = R$$

Keterangan :

S = Skor yang diperoleh

R = Jawaban yang benar

Data yang telah diolah selanjutnya dianalisis secara deskriptif, dengan melihat presentase data yang terkumpul dan disajikan tabel distribusi frekuensi kemudian dicari besarnya presentase jawaban masing-masing responden dan selanjutnya pembahasan dengan menggunakan teori kepastakaan yang ada. Analisis data dilakukan menggunakan rumus distribusi frekuensi sebagai berikut :

$$P = f/n \times 100\%$$

Keterangan :

P = Presentase yang dicari

f = Frekuensi faktor variable

n = Jumlah sampel

## H. Penyajian Data

Penyajian data dilakukan dengan langkah-langkah sebagai berikut :

### 1. *Editing*

Memeriksa kembali kebenaran pengisian dengan tujuan agar data yang masuk dapat diolah secara benar sehingga pengolahan data dikelompokkan dengan menggunakan aspek pengaturan.

### 2. *Coding*

Pemberian nilai atau kode pada pilihan jawaban yang sudah lengkap diberi skor (1) untuk jawaban yang benar dan skor (0) untuk jawaban yang salah.

### 3. *Tabulating*

Pengolahan dan penyajian data dalam bentuk table deskriptif sederhana. Bertujuan untuk mempermudah analisa data dan pengolahan data serta pengambilan kesimpulan, data dimasukkan dalam bentuk table distribusi frekuensi.

## I. Etika penelitian

Etika penelitian bertujuan untuk melindungi hak-hak subjek antara lain menjamin kerahasiaan identitas responden dan kemungkinan terjadi ancaman terhadap responden. Sebelum pelaksanaan penelitian, kepada responden diberikan lembar persetujuan tentang kesediaan responden menjadi partisipan dalam penelitian ini, dengan terlebih dahulu membaca, mengerti dan memahami isi surat persetujuan tersebut. Apabila responden bersedia, maka responden dipersilahkan untuk menandatangani surat

pernyataan lembaran persetujuan tersebut. Tetapi jika responden tidak bersedia atau menolak untuk menjadi partisipan dalam penelitian ini, maka tidak ada paksaan dan ancaman pada responden tersebut.

Masalah etika dalam penelitian kebidanan merupakan masalah yang sangat penting, mengingat dalam penelitian ini menggunakan manusia sebagai subjek. Dalam penelitian ini, menekankan pada masalah etika yang meliputi :

1. Tanpa nama (*Anonimity*)

Untuk menjaga kerahasiaan identitas responden, peneliti tidak mencantumkan nama responden pada lembaran kuesioner yang diisi oleh responden. Lembar tersebut hanya diberi kode tertentu.

2. Kerahasiaan (*Confidentiality*)

Kerahasiaan informasi yang telah dikumpulkan dari responden dijamin kerahasiaannya. Hanya kelompok data tertentu saja yang dilaporkan pada hasil penelitian.



## **BAB IV**

### **HASIL DAN PEMBAHASAN**

#### **A. Hasil Penelitian**

Penelitian tentang gambaran faktor-faktor yang mempengaruhi kejadian Bayi Berat Lahir Rendah di Rumah Sakit Ibu dan Anak Pertiwi Makassar tahun 2016 dilakukan bulan Juni-Juli 2016. Sampel yang digunakan dalam penelitian ini sebanyak 33 orang. Data diperoleh dengan membagikan kuesioner kepada responden untuk diisi sendiri dan peneliti mendampingi responden selama pengisian kuesioner. Berdasarkan penelitian yang telah dilakukan maka didapatkan data sebagai berikut :

##### **1. Karakteristik Responden**

Karakteristik umum responden merupakan ciri khas yang melekat pada diri responden. Karakteristik responden dalam penelitian ini terdiri dari umur, pendidikan terakhir, penghasilan keluarga, dan pekerjaan yang dijabarkan sebagai berikut :

###### **a. Umur**

Umur responden bervariasi mulai umur 18 – 35 tahun. Penyajian data umur responden berdasarkan kelompok umur ditampilkan pada tabel berikut :

Tabel 4.1.  
Distribusi Responden Berdasarkan Kelompok Umur Ibu Bersalin dengan Bayi BBLR di Rumah Sakit Khusus Daerah Ibu dan Anak Pertiwi Makassar Tahun 2016

Kelompok Umur (Tahun)	Ibu Bersalin dengan BBLR	
	Jumlah (n)	Persentase (%)
18 – 20 tahun	2	6,1
21 – 23 tahun	3	9,1
24 – 26 tahun	14	42,4
27 – 29 tahun	8	24,2
30 – 32 tahun	4	12,1
33 – 35 tahun	2	6,1
Total	33	100

Sumber : Data Primer, 2016

Berdasarkan tabel 4.1 menunjukkan bahwa dari 33 responden, umur responden terbanyak berada pada kelompok dengan rentang umur 24 – 26 tahun yaitu sebanyak 14 responden (42,4%), sedangkan kelompok umur dengan responden yang paling sedikit jumlahnya adalah kelompok dengan rentang umur 18 – 20 tahun dan 33 – 35 tahun yaitu masing-masing sebanyak 2 responden (6,1%).

b. Pendidikan terakhir

Pendidikan ibu bersalin dengan BBLR di Rumah Sakit Khusus Daerah Ibu dan Anak Pertiwi Makassar bervariasi mulai dari SMP sampai S1. Penyajian data pendidikan responden berdasarkan pendidikan terakhir dipaparkan pada tabel berikut:

Tabel 4.2.  
Distribusi responden berdasarkan Pendidikan Terakhir Ibu Bersalin dengan Bayi BBLR di Rumah Sakit Khusus Daerah Ibu dan Anak Pertiwi Makassar Tahun 2016

Pendidikan Terakhir	Ibu Bersalin dengan BBLR	
	Jumlah (n)	Persentase (%)
SMP	2	6,1
SMA	22	66,7
DIII	4	12,1
S1	5	15,2
Total	33	100

Sumber : Data Primer, 2016

Berdasarkan tabel 4.2 menunjukkan bahwa dari 33 responden, mayoritas responden adalah ibu dengan pendidikan terakhir SMA yaitu sebanyak 22 responden (66,7%) dan hanya sedikit responden yang merupakan lulusan SMP yaitu sebanyak 2 responden (1,1%).

c. Pekerjaan

Data penelitian yang didapatkan berdasarkan distribusi pekerjaan ibu bersalin dengan BBLR di Rumah Sakit Khusus Daerah Ibu dan Anak Pertiwi Makassar adalah sebagai berikut :

Tabel 4.3.  
Distribusi responden berdasarkan Pekerjaan Ibu Bersalin dengan Bayi BBLR di Rumah Sakit Khusus Daerah Ibu dan Anak Pertiwi Makassar Tahun 2016

Pekerjaan	Ibu Bersalin dengan BBLR	
	Jumlah (n)	Persentase (%)
IRT	20	60,6
Pegawai honorer	1	3
Karyawan swasta	2	6,1
PNS	2	6,1
Wiraswasta	7	21,2
Petani	1	3
Total	33	100

Sumber : Data Primer, 2016

Berdasarkan tabel 4.3 menunjukkan bahwa dari 33 responden, sebagian besar ibu bersalin dengan BBLR di Rumah Sakit Khusus Daerah Ibu dan Anak Pertiwi Makassar adalah ibu rumah tangga (IRT) yaitu sebanyak 20 responden (60,6%) dan hanya sedikit responden yang bekerja sebagai pegawai honorer yaitu sebanyak 1 responden (3%) dan responden yang berwiraswasta yaitu sebanyak 1 responden (3%).

d. Penghasilan Keluarga

Data penelitian yang didapatkan berdasarkan distribusi Penghasilan keluarga ibu bersalin dengan BBLR di Rumah Sakit Khusus Daerah Ibu dan Anak Pertiwi Makassar adalah sebagai berikut:

Tabel 4.4

Distribusi responden berdasarkan Penghasilan Keluarga Ibu Bersalin dengan Bayi BBLR di Rumah Sakit Khusus Daerah Ibu dan Anak Pertiwi Makassar Tahun 2016

Penghasilan Keluarga	Ibu Bersalin dengan BBLR	
	Jumlah (n)	Persentase (%)
< Rp. 500.000	3	9,1
> Rp. 500.000 – 1.000.000	4	12,1
> Rp. 1.000.000 – 2.000.000	21	63,6
> Rp. 2.000.000 – 3.000.000	2	6,1
> Rp. 3.000.000	3	9,1
Total	33	100

Sumber : Data Primer, 2016

Berdasarkan tabel 4.4 menunjukkan bahwa dari 33 responden, sebagian besar ibu bersalin dengan BBLR di Rumah Sakit Khusus Daerah Ibu dan Anak Pertiwi Makassar adalah ibu dengan penghasilan

keluarga > Rp. 1.000.000 – 2.000.000 yaitu sebanyak 21 responden (63,6%), sedangkan hanya sedikit responden yang memiliki penghasilan keluarga > Rp. 2.000.000 – 3.000.000 yaitu sebanyak 2 responden (6,1%).

## 2. Analisis Univariat

Analisis univariat adalah metode yang dilakukan untuk melihat gambaran umum hasil penelitian dari tiap-tiap variabel yang digunakan yakni melihat gambaran distribusi frekuensi serta persentase tunggal yang terkait dengan tujuan penelitian.

Variabel dalam penelitian ini adalah gambaran faktor-faktor yang mempengaruhi Bayi Berat Badan Lahir Rendah Di Rumah Sakit Ibu dan Anak Pertiwi Makassar tahun 2016 yang dipaparkan pada tabel berikut :

Tabel 4.5.

Distribusi responden berdasarkan Gambaran Faktor-Faktor yang Mempengaruhi Bayi Berat Badan Lahir Rendah di Rumah Sakit Ibu dan Anak Pertiwi Makassar Tahun 2016

No	Item Pernyataan Faktor-Faktor Yang Mempengaruhi BBLR	Ibu Bersalin dengan BBLR			
		Ya		Tidak	
		Jumlah (n)	Persentase (%)	Jumlah (n)	Persentase (%)
1	Apakah penghasilan dalam keluarga mencukupi kebutuhan sehari-hari?	9	27,3	24	72,7
2	Apakah ibu pernah mempunyai keturunan yang pernah mengalami kehamilan kembar?	24	72,7	9	27,3
3	Apakah sebelumnya ibu pernah mengalami kehamilan?	21	63,6	12	36,4
4	Apakah ibu tinggal serumah dengan seorang perokok?	20	60,6	13	39,4
5	Apakah ibu pernah mengalami persalinan dalam 2 tahun terakhir?	19	57,6	14	42,4

6	Apakah dalam keluarga atau lingkungan sekitar tempat tinggal ada makanan tertentu yang dilarang untuk dikonsumsi selama kehamilan?	13	39,4	20	60,6
7	Apakah ibu ada riwayat penyakit gula atau biasa disebut diabetes melitus ?	7	21,2	26	78,8
8	Apakah ibu menikah di usia kurang dari 20 tahun?	6	18,2	27	81,8
9	Apakah ibu tinggal di tempat yang jauh dari pusat pelayanan kesehatan?	3	9,1	30	90,9
10	Apakah ibu rajin meminum obat yang telah diberikan oleh petugas kesehatan selama masa kehamilan?	31	93,9	2	6,1
11	Apakah ibu makan 3 kali sehari dengan porsi nasi, sayur, lauk, dan buah demi pertumbuhan dan perkembangan janin?	32	97	1	3
12	Apakah selama kehamilan berlangsung ibu pernah mengalami gangguan (tanda bahaya kehamilan) seperti nyeri kepala hebat, penglihatan kabur, bengkak pada wajah dan tangan, mual dan muntah berlebihan, nyeri perut yang hebat, perdarahan, ketuban pecah dini, demam tinggi, hipertensi, pergerakan janin berkurang dan stress?	1	3	32	97
13	Apakah sebelumnya ibu pernah mengalami proses persalinan dengan bantuan alat (melahirkan tidak normal)?	0	0	33	100
14	Apakah ibu seorang pengkonsumsi alkohol?	0	0	33	100
15	Apakah ibu seorang perokok aktif?	0	0	33	100

*Sumber : Data Primer, 2016*

Berdasarkan tabel 4.5 di atas menunjukkan gambaran faktor-faktor yang mempengaruhi bayi berat badan lahir rendah (BBLR) di Rumah Sakit Ibu dan Anak Pertiwi Makassar diurutkan berdasarkan

faktor yang paling mendominasi adalah berdasarkan faktor penghasilan keluarga diperoleh bahwa sebagian besar responden (72,7%) memiliki penghasilan keluarga yang tidak mencukupi kebutuhan sehari-hari. Berdasarkan faktor keturunan dengan kehamilan kembar diperoleh bahwa sebagian besar responden (72,7%) mempunyai keturunan yang pernah mengalami kehamilan kembar. Berdasarkan faktor riwayat kehamilan diperoleh sebagian besar responden (63,6%) pernah mengalami kehamilan sebelumnya.

Berdasarkan faktor perokok pasif sebagian besar responden (60,6%) tinggal serumah dengan seorang perokok. Berdasarkan faktor riwayat persalinan diperoleh bahwa sebagian besar responden (57,6%) pernah mengalami persalinan dalam 2 tahun terakhir. Berdasarkan faktor larangan konsumsi makanan tertentu diperoleh bahwa sebagian besar responden (60,6%) tidak memiliki larangan mengkonsumsi makanan tertentu dalam keluarga atau lingkungan selama kehamilan.

Berdasarkan faktor riwayat diabetes melitus diperoleh sebagian besar responden (78,8%) tidak memiliki riwayat diabetes melitus. Berdasarkan faktor usia saat menikah diperoleh bahwa sebagian besar responden (81,8%) tidak menikah di usia kurang 20 tahun. Berdasarkan faktor jarak tempat tinggal dari pusat pelayanan kesehatan diperoleh bahwa sebagian besar responden (90,9%) memiliki tempat tinggal yang tidak jauh dari pusat pelayanan kesehatan.

Berdasarkan faktor kepatuhan minum diperoleh bahwa sebagian besar responden (93,9%) rajin minum obat yang telah diberikan oleh petugas kesehatan selama masa kehamilan. Berdasarkan faktor asupan nutrisi ibu diperoleh bahwa sebagian besar responden (97%) makan 3 kali sehari dengan porsi nasi, sayur, lauk, dan buah demi pertumbuhan dan perkembangan janin. Berdasarkan riwayat tanda bahaya kehamilan diperoleh bahwa sebagian besar responden (97%) tidak pernah mengalami tanda bahaya kehamilan selama kehamilan.

Berdasarkan faktor riwayat persalinan dengan bantuan alat diperoleh bahwa seluruh responden (100%) tidak pernah mengalami persalinan dengan bantuan alat. Berdasarkan faktor konsumsi alkohol diperoleh bahwa seluruh responden (100%) tidak mengonsumsi alkohol. Berdasarkan faktor merokok diperoleh bahwa seluruh responden (100%) tidak merokok

## **B. Pembahasan**

Bayi berat lahir rendah (BBLR) adalah bayi dengan berat badan lahir kurang dari 2500 gram (sampai 2499 gram) tanpa memandang usia kehamilan (Ambarwati dan Rismintari, 2010). Kejadian BBLR merupakan masalah yang serius karena beresiko mengalami hambatan dalam tumbuh kembang dan dapat menyebabkan kematian. Faktor-faktor yang menyebabkan terjadinya BBLR adalah faktor ibu, faktor janin, faktor kehamilan dan faktor yang belum diketahui penyebabnya (Manuaba, 2010).



Menurut Wiknjosastro (2008) umur ibu yang berisiko tinggi melahirkan bayi kecil adalah kurang 20 tahun dan lebih dari 35 tahun. Umur merupakan salah satu faktor penting dalam kehamilan. Berdasarkan hasil penelitian menunjukkan bahwa hanya terdapat 2 responden yang berusia 18 – 20 tahun (6,1%) dan tidak terdapat responden yang berusia lebih dari 35 tahun.

Hal ini sejalan dengan penelitian yang dilakukan oleh Syahrir (2016) yang menunjukkan bahwa sebagian besar ibu yang melahirkan bayi BBLR di Wilayah Puskesmas Gianyar I Bali mempunyai umur yang tidak berisiko yaitu sebanyak 64 orang (82,1%) yang memiliki usia antara 20-35 tahun. Hal yang berbeda dikemukakan dalam penelitian yang dilakukan oleh Rantung, dkk (2014) menunjukkan bahwa umumnya ibu yang melahirkan di Rumah Sakit Pancaran Kasih Gmim Manado mempunyai umur yang berisiko untuk melahirkan yaitu sebanyak 22 orang (41,4%) berusia  $\leq 20$  tahun.

Hasil penelitian ini tidak sesuai dengan teori Wiknjosastro (2008) yang menyatakan usia reproduksi sehat adalah usia 20 – 35 tahun. Pada masa ini adalah kurun waktu yang optimal bagi seorang wanita untuk hamil karena organ reproduksi wanita pada saat ini sudah siap dan matang, demikian juga dengan psikologis ibu. Kesiapan itulah pertumbuhan dan perkembangan janin di dalam rahim ibu bisa tumbuh secara optimal. Sedangkan untuk ibu yang berusia kurang dari 20 tahun dan lebih dari 35 tahun berisiko untuk melahirkan bayi berat lahir rendah (BBLR). Menurut Endriana, dkk (2012) Kehamilan diatas umur 35 tahun mempunyai masalah penyakit kronis seperti

hipertensi, diabetes melitus dan anemia dan kehamilan dibawah umur 20 tahun merupakan kehamilan berisiko tinggi, 2-4 kali lebih tinggi karena wanita masih dalam masa pertumbuhan.

Pada usia kurang dari 20 tahun merupakan usia remaja yang merupakan masa peralihan masa kanak-kanak ke masa dewasa, akan tetapi hal ini lebih mencolok dengan berfungsinya sistem organ reproduksi salah satunya ovarium. Ovarium mulai berfungsi dibawah pengaruh hormon gonadotropin, sehingga jika terjadi kehamilan pada usia remaja, organ-organ yang bekerja dalam tubuh mengalami kompetisi perebutan zat-zat yang penting. Dan tidak bisa dipungkiri semua didukung oleh asupan makanan dan zat penting lainnya (Warsini, 2009).

Faktor usia ibu bukanlah faktor utama kelahiran BBLR, tetapi kelahiran BBLR tampak meningkat pada wanita yang berusia di luar usia 20 sampai 35 tahun. Faktor usia ibu kurang dari 20 tahun dengan kejadian BBLR tidak terlepas dari pernikahan usia dini. Menurut Anshor dan Ghalib (2010) Salah satu penyebab BBLR yang merupakan faktor ibu yang berasal dari luar adalah pernikahan usia dini (pernikahan dini) yang biasa disebut fase "*menarche*". Berdasarkan hasil penelitian menunjukkan bahwa berdasarkan faktor pernikahan usia muda diperoleh bahwa sebagian besar responden (81,8%) tidak menikah di usia kurang dari 20 tahun dan hanya sebanyak 6 responden (18,2%) yang menikah di usia kurang dari 20 tahun.

Hal ini sejalan dengan penelitian Ernawati dan Verawati (2014) yang menunjukkan bahwa dari 32 ibu yang menikah di usia kurang dari 20 tahun di

Kecamatan Ngrayun Kabupaten Ponorogo diperoleh semua bayi tidak ada yang mengalami asfiksia, rerata BBL (Berat Badan Lahir) 3176 gram dan panjang badan 48,4 sentimeter, tetapi pada penelitian tersebut kondisi kesehatan bayi saat lahir hampir seluruhnya baik, walaupun ada 2 responden yang kelahirannya prematur, dan 1 responden yang BBLR

Hasil penelitian ini sesuai dengan teori Manuaba (2009) bahwa pernikahan dini berdampak buruk pada kesehatan, baik pada ibu dari sejak hamil sampai melahirkan maupun bayi karena organ reproduksi yang belum sempurna. Belum matangnya organ reproduksi menyebabkan wanita yang menikah usia muda beresiko terhadap berbagai penyakit seperti kanker servik, kanker payudara, perdarahan, keguguran, mudah terjadi infeksi saat hamil maupun saat hamil, anemia saat hamil, resiko terkena pre eklampsia, dan persalinan yang lama dan sulit. Sedangkan dampak pernikahan dini pada bayi berupa kemungkinan lahir belum cukup umur, berat badan bayi lahir rendah (BBLR), cacat bawaan hingga kematian bayi.

Wanita hamil di negara berkembang menikah pada usia muda beresiko melahirkan BBLR. Menurut Anshor dan Ghalib (2010) pada pernikahan usia muda, risiko melahirkan BBLR bisa dua kali lipat. Tirta, dkk (2012) mengemukakan bahwa disamping itu, pernikahan usia dini beresiko terjadinya keguguran dan lahir mati. Hal ini terjadi karena adanya kompetisi makanan antara janin dan ibunya yang masih dalam pertumbuhan, serta adanya perubahan hormonal selama kehamilan sehingga wanita tersebut mempunyai kebutuhan terhadap zat gizi yang lebih besar daripada wanita dewasa lainnya.

Tambahan kebutuhan akan zat gizi yang disebabkan oleh kehamilan menyesuaikan diri dengan pertumbuhan yang diperlukan akan meningkatkan resiko bagi kehamilannya. Selain itu umur muda mempunyai resiko karena secara biologis dan psikologis belum matang (Tirta, dkk., 2012).

Selain usia seorang ibu, tingkat sosial ekonomi meliputi pendidikan, pendapatan, dan pekerjaan juga merupakan penyebab kejadian BBLR. Berdasarkan hasil penelitian menunjukkan bahwa berdasarkan tingkat pendidikan, sebagian besar responden adalah ibu dengan tingkat pendidikan akhir SMA yaitu sebanyak 22 responden (66,7%) dan hanya terdapat 2 responden (6,1%) dengan tingkat pendidikan akhir SMP. Hal ini sejalan dengan penelitian yang dilakukan oleh Puspitasari dan Sulastri (2011) yang menunjukkan bahwa sebagian besar ibu yang melahirkan bayi BBLR di RSU Dr. Soediran Wonogiri adalah ibu dengan tingkat pendidikan menengah yaitu sebesar 57%.

Tingkat pendidikan seseorang berpengaruh terhadap respon dan tanggapan responden terhadap kondisi dirinya. Hal tersebut sebagaimana dikemukakan oleh Notoatmojo (2010) yang menyatakan bahwa tingkat pendidikan seseorang berpengaruh dalam memberikan respon terhadap sesuatu yang datang dari luar. Seseorang yang mempunyai tingkat pendidikan tinggi akan memberikan respon yang lebih rasional dalam mensikapi keadaan yang dialaminya.

Keterkaitan antara pendidikan ibu bersalin dengan berat bayi lahir ini juga di dukung oleh pendapat Saifudin (2009) bahwa tingkat pendidikan

mempunyai hubungan yang eksponensial dengan tingkat kesehatan. Semakin tinggi tingkat pendidikan semakin mudah menerima konsep hidup sehat secara mandiri, kreatif dan berkesinambungan. Pendidikan dapat meningkatkan kematangan intelektual seseorang. Kematangan intelektual ini berpengaruh pada wawasan, cara berfikir, baik dalam cara pengambilan keputusan maupun dalam pembuatan kebijakan. Menurut Suradi (2005) semakin tinggi pendidikan formal akan semakin baik pengetahuan tentang kesehatan yang dapat diterapkan pada kehidupan sehari-hari.

Selain pendidikan, pekerjaan tidak luput dari kehidupan sehari-hari para ibu. Status pekerjaan ibu juga merupakan salah satu faktor yang mempengaruhi berat badan lahir. Berdasarkan hasil penelitian menunjukkan bahwa sebagian besar responden merupakan ibu rumah tangga yaitu sebanyak 20 responden (60,6%). Hal ini sejalan dengan penelitian yang dilakukan oleh Trihardiani (2011) di wilayah kerja Puskesmas Singkawang Timur dan Utara menunjukkan bahwa sebagian besar ibu yang melahirkan bayi dengan BBLR adalah ibu yang tidak bekerja (85,7%). Hal yang sama juga diungkapkan dalam penelitian yang dilakukan oleh Salawati (2012) di RSUDZA Banda Aceh menunjukkan bahwa sebagian besar ibu yang melahirkan bayi dengan BBLR adalah ibu yang tidak bekerja atau ibu rumah tangga.

Hal ini tidak sesuai dengan teori yang dikemukakan oleh Sistiarani (2008) bahwa pekerjaan ibu selama kehamilan dapat menimbulkan terjadinya prematuritas dan melahirkan bayi dengan BBLR karena selama hamil ibu

tidak dapat beristirahat dan hal tersebut dapat mempengaruhi janin yang dikandungnya.

Menurut Trihardiani (2011) banyaknya ibu yang bekerja yang tidak melahirkan bayi dengan BBLR, kemungkinan dikarenakan sebagian besar ibu yang bekerja memiliki pekerjaan yang tidak membahayakan kesehatan janin, selain itu ibu yang bekerja mempunyai pendidikan tinggi sehingga mereka dapat mengurangi faktor risiko dari pekerjaan mereka dengan melakukan pencegahan secara dini.

Faktor lain yang mempengaruhi kejadian BBLR adalah faktor sosial ekonomi terutama pendapatan. Secara logika dengan pendapatan yang mencukupi maka daya beli juga akan meningkat secara keseluruhan termasuk untuk konsumsi (Syafiq dkk, 2010). Berdasarkan hasil penelitian menunjukkan bahwa faktor ekonomi atau pendapatan keluarga merupakan faktor yang mempengaruhi kejadian BBLR yang paling banyak ditemui pada responden. Berdasarkan penghasilan keluarga diperoleh bahwa sebagian besar responden (72,7%) memiliki penghasilan keluarga yang tidak mencukupi kebutuhan sehari-hari. Selain itu, sebagian responden yaitu sebanyak 21 responden (63,6%) memiliki penghasilan keluarga Rp.>1.000.000 - 2.000.000

Hal ini sejalan dengan penelitian yang dilakukan oleh Anita (2013) yang menunjukkan bahwa BBLR lebih banyak ditemukan pada ibu dengan jumlah penghasilan rendah (61,1%) dibanding dengan ibu yang berpenghasilan tinggi (39,9%). Hal ini sesuai dengan penelitian yang Yuliva

dkk (2010) di RSUD Djamil Padang, yang menemukan bahwa pendapatan mempengaruhi terjadinya BBLR. Apabila pendapatan rendah maka daya beli terhadap makanan juga rendah sehingga tidak terpenuhi asupan gizi untuk ibu selama hamil dan janin yang dikandungnya.

Hasil penelitian ini sesuai dengan penelitian yang dilakukan Deshpande J.D (2010) di India bahwa risiko BBLR pada sosial ekonomi rendah 1,68 kali lebih besar dibandingkan pada sosial ekonomi tinggi. Begitu pula dengan hasil penelitian yang dilakukan oleh Yasmeen dan Azim (2009) di Bangladesh bahwa pendapatan keluarga berhubungan dengan BBLR.

Berat bayi baru lahir ditentukan oleh (faktor genetik) status gizi janin. Status gizi janin juga ditentukan oleh status gizi ibu waktu melahirkan dan keadaan ini dipengaruhi pula oleh status gizi ibu pada waktu konsepsi. Status ibu pada saat konsepsi dipengaruhi oleh keadaan sosial dan ekonomi ibu sebelum hamil. Pendapatan merupakan faktor yang paling menentukan kualitas dan kuantitas hidangan. Semakin banyak mempunyai uang berarti semakin baik makanan yang diperoleh. Dengan kata lain semakin tinggi penghasilan, semakin besar pula persentase dari penghasilan tersebut untuk membeli daging, buah, sayuran dan beberapa jenis bahan makanan lainnya (Syafiq dkk, 2010).

Hal ini sesuai dengan pendapat Kramer (2007), bahwa salah satu faktor penyebab terjadinya BBLR adalah status sosial ekonomi yang termasuk didalamnya adalah pendapatan yang rendah. Wanita hamil dengan pendapatan rendah tidak mampu membeli dan mengonsumsi jenis makanan

yang banyak mengandung zat gizi. Menurut Baity (2015) Masa kehamilan merupakan masa dimana seorang wanita membutuhkan makanan dengan gizi yang cukup. Bahkan dianjurkan untuk seorang ibu hamil agar makan dua kali lebih banyak dari yang biasanya. Dalam hal ini Islam telah mewajibkan kepada seorang suami untuk memberi nafkah yang layak dan memenuhi standar gizi yang sesuai dengan kemampuan suami itu sendiri. Sebagaimana firman Allah dalam QS. At-Talaq (65): 7 :

لِيُنْفِقَ ذُو سَعَةٍ مِّن سَعَتِهِ ۗ وَمَن قُدِرَ عَلَيْهِ رِزْقُهُ فَلْيُنْفِقْ مِمَّا آتَاهُ اللَّهُ لَا يُكَلِّفُ اللَّهُ نَفْسًا إِلَّا مَا آتَاهَا ۗ سَيَجْعَلُ اللَّهُ بَعْدَ عُسْرٍ يُسْرًا ﴿٧﴾

Terjemahnya :

“Hendaklah memberi nafkah orang yang mampu menurut kemampuannya dan orang yang terbatas rezekinya, maka hendaklah dia memberi nafkah dari apa yang Allah berikan kepadanya. Tidaklah Allah memaksa seseorang melainkan sekedar apa yang diberikan-Nya. Allah akan menjadikan kelapangan sesudah kesempitan.”

Ayat di atas menjelaskan bahwa bagi seorang suami yang mempunyai kemampuan secara ekonomi tidak boleh berlaku pelit atas istrinya. Allah SWT telah menegaskan agar para suami dapat memberikan nafkah sesuai dengan kemampuannya sehingga gizi ibu hamil dapat terpenuhi (Baity, 2015).

Banyak hal yang dapat dipengaruhi oleh sosial ekonomi diantaranya adalah asupan gizi, tingkat pendidikan, perilaku merokok, alkohol, penggunaan obat terlarang, stress dan bahkan dapat berpengaruh terhadap akses pelayanan kesehatan, di mana hal tersebut dapat berpengaruh terhadap



kejadian BBLR, apalagi jika ibu hamil mengalami berbagai masalah tersebut (Bernabe, 2004). Ibu dengan tingkat sosial ekonomi yang rendah cenderung memiliki tingkat kunjungan ke tenaga kesehatan yang lebih rendah pula dibandingkan dengan ibu hamil dengan tingkat sosial yang tinggi (McAvoy, 2006).

Penyebab terjadinya bayi BBLR secara umum bersifat multifaktorial. Salah satu penyebab terjadinya BBLR adalah Paritas. Paritas merupakan persalinan yang dialami ibu hamil sebelum persalinan atau kehamilan sekarang. Pada umumnya, BBLR meningkat sesuai dengan meningkatnya paritas ibu (Merzalia, 2012). Berdasarkan hasil penelitian menunjukkan berdasarkan paritas diperoleh bahwa sebagian besar responden (63,6%) pernah mengalami kehamilan sebelumnya dalam hal ini sebagian besar responden bukan merupakan ibu primipara. Hal ini sejalan dengan penelitian yang dilakukan Wahyuningrum, dkk (2015) di RSUD Dr. Wahidin Sudirohusodo Mojokerto menunjukkan bahwa sebanyak 61 ibu multipara (76,3%) melahirkan bayi dengan Berat Badan Lahir Rendah (BBLR), sedangkan ibu primipara sebanyak 35 bayi (74,5%) melahirkan bayi dengan Berat Bayi Lahir Nomal (BBLN).

Hal yang sama juga diungkapkan dalam penelitian yang dilakukan oleh Juaria (2015) menunjukkan bahwa terdapat hubungan antara paritas dengan kejadian Berat Badan Lahir Rendah (BBLR). Angka kejadian Berat Badan Lahir Rendah (BBLR) lebih tinggi pada ibu paritas tinggi dibandingkan pada ibu paritas rendah. Paritas berpengaruh sebesar 30%

terhadap terjadinya Berat Badan Lahir Rendah (BBLR). Penelitian yang dilakukan Indrawati (2015) di Puskesmas Minggir Kabupaten Sleman menunjukkan bahwa sebanyak 51 ibu multipara (50%) melahirkan bayi BBL, sedangkan hanya sebanyak 2 ibu primara (1,9%) yang melahirkan bayi BBLR.

Hasil penelitian sesuai dengan teori dimana dikatakan bahwa salah satu penyebab BBLR dari faktor ibu adalah paritas 1 atau  $\geq 4$ . Paritas yang tinggi akan berdampak pada timbulnya berbagai masalah kesehatan baik bagi ibu maupun bayi yang dilahirkan. Kehamilan dan persalinan yang berulang-ulang menyebabkan kerusakan pembuluh darah dinding rahim dan kemunduran daya lentur (elastisitas) jaringan yang sudah berulang kali diregangkan kehamilan sehingga cenderung timbul kelainan letak ataupun kelainan pertumbuhan plasenta dan pertumbuhan janin sehingga melahirkan bayi berat badan lahir rendah (Wiknjastro, 2008)..

Ibu yang pernah melahirkan anak empat kali atau lebih karena paritas yang terlalu tinggi akan mengakibatkan terganggunya uterus terutama dalam hal fungsi pembuluh darah. Kehamilan yang berulang-ulang akan menyebabkan kerusakan pada dinding pembuluh darah uterus, hal ini akan mempengaruhi nutrisi ke janin pada kehamilan selanjutnya sehingga dapat menyebabkan gangguan pertumbuhan yang selanjutnya akan melahirkan bayi dengan BBLR (Wiknjastro, 2008).

Paritas adalah jumlah bayi yang dilahirkan ibu hamil, paritas yang aman sampai dengan tiga kelahiran. Jumlah anak lebih dari tiga dapat

meningkatkan resiko komplikasi persalinan. Multipara berpeluang melahirkan bayi dengan Berat Bayi Lahir Rendah (BBLR), multipara didapatkan penyulit seperti plasenta, akibat dari jaringan parut karena terlalu banyak melahirkan, ini akan berpengaruh pada berat janin yang dikandung oleh ibu. Sedangkan pada paritas primipara akan cenderung melahirkan bayi dengan berat normal (Hurlock, EB. 2002).

Hal yang berbeda diungkapkan oleh Rochyati (2011) Kejadian BBLR pada primipara terkait dengan belum siapnya fungsi organ dalam menjaga kehamilan dan menerima kehadiran janin, keterampilan ibu untuk melaksanakan perawatan diri dan bayinya serta faktor psikologis ibu yang masih belum stabil. Menurut Siti, dkk (2013) Ibu primipara memiliki resiko yang lebih besar untuk terjadinya BBLR dikarenakan kurangnya pengalaman dalam kehamilan dan persalinan sehingga seorang ibu kurang mengetahui asupan gizi yang baik untuk hamil dan kunjungan *Antenatal Care* (ANC) yang kurang sehingga sulitnya deteksi dini penyulit persalinan.

Seperti halnya jumlah persalinan yang menjadi yang mempengaruhi kejadian BBLR, jarak kehamilan yang pendek akan menyebabkan seorang ibu belum cukup waktu untuk memulihkan kondisi tubuhnya setelah melahirkan sebelumnya, sehingga berisiko terganggunya sistem reproduksi yang akan berpengaruh terhadap berat badan lahir (Manuaba, 2009). Berdasarkan hasil penelitian menunjukkan bahwa berdasarkan faktor jarak kehamilan diperoleh bahwa sebagian besar responden (57,6%) pernah mengalami persalinan dalam 2 tahun terakhir ini.

Hal ini sejalan dengan penelitian yang dilakukan oleh Monita, dkk (2016) di RSUD Arifin Achmad Provinsi Riau yang menunjukkan bahwa dari 20 ibu dengan jarak kehamilan beresiko yakni  $< 2$  tahun terdapat 10 ibu (50%) yang melahirkan bayi BBLR. Hasil penelitian ini sama dengan hasil penelitian yang dilakukan oleh Rinil dan Trisna (2013) bahwa ibu dengan jarak paritas/persalinan  $< 2$  tahun lebih banyak yang melahirkan bayi BBLR yaitu sebanyak 26 ibu dibandingkan ibu dengan jarak paritas  $\geq 2$  tahun sebanyak 6 orang

Hasil dalam penelitian sesuai dengan teori yang dikemukakan oleh Mainase (2006) Jarak ideal antar kelahiran adalah lebih dari 2 tahun, dengan demikian memberi kesempatan pada tubuh untuk memperbaiki persediannya dan organ-organ reproduksi untuk siap mengandung lagi. Sistem reproduksi yang terganggu akan menghambat perkembangan pertumbuhan dan perkembangan janin. Menurut Manuaba (2007) jarak kehamilan sangat mempengaruhi kesehatan ibu dan janin yang dikandungnya. Seorang wanita memerlukan waktu selama 2-3 tahun agar dapat pulih secara fisiologis dari suatu kehamilan atau persalinan dan mempersiapkan diri untuk kehamilan yang terlalu dekat memberikan indikasi kurang siapnya rahim untuk terjadi implantasi bagi embrio. Persalinan yang rapat akan meningkatkan resiko kesehatan wanita hamil jika ditunjang dengan sosial ekonomi yang buruk. Disamping membutuhkan waktu untuk pulih secara fisik perlu waktu untuk pulih secara emosional.

Dalam Al-Qur'an Memperhatikan jarak kehamilan sangat penting untuk kesehatan ibu dan bayi. Jarak maksimal yang baik antara masa kehamilan sebaiknya tidak kurang dari 18 bulan hingga tiga tahun, sehingga resiko bayi prematur dan Berat Badan Lahir Rendah (BBLR) dapat dihindari. dijelaskan bagaimana menjaga jarak kehamilan dengan cara pemberian ASI hingga usia bayi dua tahun. Sebagaimana Allah SWT berfirman dalam QS.Al-Baqarah ayat (31): 14 :

لَمَّا رَضَعَا يَتِيمًا أَنْ أَرَادَ لِمَنْ كَامِلِينَ حَوْلِينَ أَوْلَادَهُنَّ يَرْضَعْنَ وَالْوَالِدَاتُ  
 أَرْزَلْنَ وَسَعَهَا إِلَّا نَفْسٌ تَكْلَفُ لَا بِالْمَعْرُوفِ وَكَسَوْتُهُنَّ رِزْقُهُنَّ لَهُ وَالْمَوْلُودِ وَعَ  
 أَرَادَ فَإِنَّ ذَلِكَ مِثْلُ الْوَارِثِ وَعَلَى بَوْلِدِهِ لَهُ مَوْلُودٌ وَلَا يَوْلِدُهَا وَالِدَةٌ تَضُ  
 سَتَرَضِعُونَ أَنْ أَرَدْتُمْ وَإِنْ عَلَيْهِمَا جُنَاحٌ فَلَا وَتَشَاوُرِ مِّنْهُمَا تَرَضٍ عَنِ فِصَالِ  
 عَلِمُوا اللَّهَ وَاتَّقُوا بِالْمَعْرُوفِ أَيَّتِمُّ مَا سَلَّمْتُمْ إِذَا عَلِيكُمْ جُنَاحٌ فَلَا أَوْلَادٌ كُرَّةٌ  
 بِصِيرَتَعْمَلُونَ بِمَا اللَّهُ أَنْ وَآ

Terjemahnya :

“Para ibu hendaklah menyusukan anak-anaknya selama dua tahun penuh, yaitu bagi yang ingin menyempurnakan penyusuan dan kewajiban ayah memberi makan dan pakaian kepada para ibu dengan cara yang ma'ruf, seseorang tidak dibebani melainkan menurut kadar kesanggupannya, janganlah seorang ibu menderita kesengsaraan karena anaknya dan seorang ayah karena anaknya dan warispun berkewajiban demikian. Apabila keduanya ingin menyapih (sebelum dua tahun) dengan kerelaan keduanya dan permusyawaratan, maka tidak ada dosa bagimu apabila kamu memberikan pembayaran

menurut yang patut. Bertakwalah kamu kepada Allah dan ketahuilah bahwa Allah melihat apa yang kamu kerjakan”.

Dari ayat ini bisa kita pahami, bahwa masa menyusui adalah dua tahun, apabila seorang ibu mengandung lagi pada masa dua tahun itu, berarti seorang ibu akan memikul beban yang sangat berat, baik fisik maupun mental, secara fisik seorang ibu yang mengandung memerlukan tambahantambahan gizi agar dapat memelihara daya tahan jasmaniahnya dan juga untuk menjaga kesehatan janin yang dikandungnya. Di samping itu bila sekaligus menyusui anak tetapi seorang ibu sudah mengandung lagi, sebab zat makanan dibagi dua antara bayi dengan janin yang dikandungnya. Selain itu, ayat di atas menunjukkan sesuatu pengertian yang tersirat yaitu masa dua tahun sesudah kelahiran adalah masa ibu menyusui, sehingga diatur suatu ihtiar agar selama masa tersebut ibu tidak mengandung lagi yakni untuk menjaga kesehatan rohaniyah dan jasmaniahnya baik untuk ibu maupun anaknya (Syukri, 1984 dalam Mohizuddin AR, 2004).

Jarak kelahiran <2 tahun dapat berisiko kematian janin saat dilahirkan, BBLR, kematian di usia bayi ataupun anak yang bertubuh kecil (Mainase, 2006). Ibu hamil yang jarak kelahirannya < 2 tahun, kesehatan fisik dan kondisi rahimnya butuh istirahat yang cukup. Ada kemungkinan juga ibu masih harus menyusui dan memberikan perhatian pada anak yang dilahirkan sebelumnya, sehingga kondisi ibu yang lemah ini akan berdampak pada kesehatan janin dan berat badan lahirnya (Rochjati, 2003). Resiko tinggi pada jarak kehamilan kurang dari 2 tahun dapat dikurangi atau dicegah dengan keluarga berencana, sehingga tidak menimbulkan kehamilan yang tidak

direncanakan karena sebagian dari resiko tinggi adalah kehamilan yang tidak direncanakan (Manuaba, 2007).

Sama halnya dengan paritas dan jarak kehamilan, riwayat persalinan juga menjadi salah faktor penyebab BBLR. Berdasarkan hasil penelitian menunjukkan bahwa seluruh responden yaitu sebanyak 33 responden (100%) tidak pernah mengalami proses persalinan dengan bantuan alat (melahirkan tidak normal). Hal ini sejalan dengan penelitian yang dilakukan oleh Siregar (2012) di RSUD Dr. Pirngadi Medan yang menunjukkan bahwa dari 27 ibu yang memiliki riwayat *sectio caesarea* hanya terdapat 3 ibu yang melahirkan bayi dengan BBLR.

Hasil penelitian ini tidak sesuai dengan teori bahwa riwayat persalinan tidak normal yang pernah dialami ibu sebelumnya, seperti perdarahan, abortus, prematuritas, BBLR, dll merupakan resiko tinggi untuk persalinan berikutnya. Keadaan-keadaan itu perlu diwaspadai karena kemungkinan ibu akan mengalami kesulitan persalinan berikutnya. Riwayat BBLR berulang biasanya terjadi karena kelainan anatomis uterus seperti septum uterus. Septum akan mengurangi kapasitas endometrium sehingga dapat menghambat pertumbuhan janin, dan menyebabkan keguguran pada trimester serta persalinan prematur (Prawirohardjo, 2008).

Selain riwayat persalinan, faktor keturunan dengan kehamilan kembar juga menjadi salah satu faktor yang mempengaruhi kejadian BBLR. Berdasarkan hasil penelitian menunjukkan bahwa berdasarkan faktor keturunan dengan kehamilan kembar diperoleh bahwa sebagian besar

responden memiliki keturunan yang pernah mengalami kehamilan kembar. Hasil ini sejalan dengan penelitian yang dilakukan oleh Merzalia (2012) yang menunjukkan bahwa semua ibu dengan kehamilan ganda melahirkan bayi dengan BBLR (100%).

Hasil penelitian ini sesuai dengan penelitian yang dilakukan oleh Rimalia (2004) di RSUD Ulin Banjarmasin yang menyatakan bahwa ada hubungan yang signifikan antara BBLR dengan status kembar dan sesuai juga dengan teori yang dikemukakan oleh Brown (2005) yang menyebutkan bahwa pertumbuhan dan perkembangan janin kembar lebih kecil seiring dengan jumlah janin yang dikandung.

Rata-rata berat badan anak kembar lebih rendah daripada berat badan anak tunggal, hal ini terjadi karena lebih sering persalinan kurang bulan yang dapat meningkatkan angka kematian diantara bayi kembar. Walaupun demikian prognosis anak kembar yang lahir kurang bulan lebih baik dibandingkan dengan anak tunggal yang sama beratnya. Kejadian kehamilan kembar monozigotik terjadi kira-kira 1 diantara 250 kehamilan sedangkan kehamilan kembar dizigotik cenderung meningkat karena penggunaan obat pemacu ovulasi seperti kломifen dan fertilisasi invitro (Martadisoebrata, 2005).

Selama masa kehamilan ibu mengalami keluhan maupun penyakit. Secara biologis, ibu yang memiliki penyakit selama masa kehamilan akan mengalami gangguan metabolisme tubuh sehingga dapat berpengaruh terhadap gangguan penambahan berat badan selama masa kehamilan yang berdampak



pada janin di dalam kandungan (Marintrama dkk, 2013 dalam Maghfiroh, 2015). Berdasarkan hasil penelitian menunjukkan bahwa berdasarkan riwayat penyakit diabetes mellitus diperoleh bahwa sebagian besar responden (78,8%) tidak memiliki riwayat diabetes mellitus.

Hal yang sama juga diungkapkan dalam penelitian yang dilakukan oleh Tjekyan (2010) yang menunjukkan bahwa total ibu yang melahirkan bayi BBLR adalah orang 917 yang terdiri 896 ibu tidak memiliki riwayat diabetes mellitus dan 21 dengan riwayat penyakit diabetes mellitus yang tercatat di dalam rekam medik di tempat layanan kesehatan yang mana diantaranya 6 ibu melahirkan bayi dengan berat badan lahir rendah (BBLR) dan 3 ibu melahirkan bayi dengan berat badan lahir sangat rendah (BBLSR). Hasil penelitian Aea (2013) dengan menggunakan desain *case control* menunjukkan bahwa ada hubungan antara penyakit diabetes yang dialami ibu selama masa hamil dengan kejadian BBLR. Hal ini tidak sejalan dengan penelitian yang dilakukan oleh Munarsih (2013) di Puskesmas Mergangsan Yogyakarta menunjukkan bahwa ibu dengan riwayat penyakit DM tidak ada yang melahirkan bayi dengan BBLR.

Menurut *Institute of Medicine* (IOM) (2009) faktor risiko yang mempengaruhi terjadinya BBLR adalah faktor kesehatan ibu, salah satunya adalah adanya penyakit penyerta. Marintrama, dkk (2013) dalam Maghfiroh (2015) menjelaskan bahwa adanya penyakit penyerta yang dialami ibu selama masa kehamilan, dapat mempengaruhi aliran sirkulasi darah ibu ke janin. Sehingga dapat mengakibatkan berkurangnya suplai darah ke plasenta dan

suplai nutrisi ke janin serta berakibat pada terganggunya pertumbuhan janin di dalam kandungan.

Diabetes Mellitus merupakan faktor risiko baik BBLR (berat badan lahir rendah) maupun BBLSR (berat badan lahir sangat rendah). Ibu dengan riwayat DM mempunyai kecenderungan melahirkan bayi BBLR dan BBLSR. Hal ini mungkin disebabkan oleh kerusakan mikosirkulasi sehingga menstimulasi preeklamsia yang terkait langsung dengan terhambatnya pertumbuhan janin (Wakdo, 2000).

Diabetes mellitus gestasional didefinisikan sebagai adanya kelainan sekresi dan kinerja insulin selama masa kehamilan, yang mana kinerja insulin dapat bermanfaat terhadap pengaturan tingkat glukosa dalam memberikan asupan energi yang dibutuhkan oleh tubuh (Kemenkes, 2010). Pada usia kehamilan minggu  $\pm$  20 (trimester II) tubuh ibu hamil telah memproduksi beberapa hormon yang cukup tinggi diantaranya adalah hormon estrogen, progesteron dan *Human Placental lactogen* (HPL) dimana hormon tersebut memiliki efek resistensi terhadap insulin. Salah satu fungsi dari peningkatan hormon tersebut adalah meningkatkan nutrisi dan gula untuk pertumbuhan janin. Akan tetapi, pada ibu yang mengalami diabetes mellitus selama masa kehamilan, maka ibu hamil tidak dapat memproduksi insulin dalam jumlah yang cukup. Sehingga, pengaturan tingkat glukosa dalam tubuh tidak teratur (Seghier dkk, 2002).

Ada beberapa hal yang harus diantisipasi selama kehamilan yang berhubungan dengan kejadian BBLR. Salah satunya adalah tanda-tanda

bahaya kehamilan. Tanda bahaya kehamilan adalah tanda-tanda yang mengindikasikan adanya bahaya yang bisa terjadi selama kehamilan, yang apabila tidak dilaporkan atau tidak terdeteksi bisa menyebabkan kematian janin bahkan ibu (Asrinah, dkk., 2010). Berdasarkan hasil penelitian menunjukkan bahwa berdasarkan faktor gangguan kehamilan atau tanda bahaya kehamilan diperoleh bahwa sebagian besar responden (97%) tidak mengalami tanda bahaya kehamilan.

Hal ini tidak sejalan dengan penelitian yang dilakukan oleh Rahayu (2013) yang menunjukkan bahwa kesehatan ibu yang memiliki penyakit kemungkinan melahirkan bayi BBLR yaitu 17X lebih besar dari pada responden dengan ibu yang tidak memiliki penyakit. Selain itu keluhan saat ibu hamil yang sering kemungkinan melahirkan bayi BBLR yaitu 4,8X lebih besar dari pada responden dengan ibu yang tidak banyak bahkan tidak pernah ada keluhan. Hasil penelitian yang dilakukan oleh Merzalia (2012) menunjukkan bahwa ibu yang mengalami komplikasi pada kehamilannya lebih banyak melahirkan bayi BBLR yaitu sebesar 52,6% dibandingkan ibu yang tidak mengalami komplikasi pada kehamilan. Pada penelitian tersebut diperoleh dari 10 ibu yang melahirkan bayi BBLR, sebagian besar ibu mengalami ketuban pecah dini (4 orang), preeklampsia (3 orang), pendarahan antepartum (2 orang) dan sisanya malaria (1 orang).

Tanda-tanda bahaya kehamilan yang terjadi pada masa kehamilan muda dan lanjut, pada kehamilan muda meliputi perdarahan pervaginam, hiperemesis gravidarum, hipertensi, sedangkan pada kehamilan lanjut tanda-

tanda bahaya kehamilan yang sering terjadi adalah perdarahan pervaginam, sakit kepala yang berat, penglihatan kabur, bengkak di wajah, keluar cairan pervaginam, gerakan janin tidak terasa, nyeri abdomen yang hebat dan anemia (Kusmiyati, 2008).

Hal ini tidak sesuai dengan teori bahwa salah satu gangguan kehamilan yang sering terjadi adalah preeklampsia. Pre eklampsia merupakan penyakit dengan tanda-tanda hipertensi, udem, dan protein urin yang timbul karena kehamilan, dimana pada preeklampsia terjadi perubahan pokok yaitu spasmus pembuluh darah (Prawiroharjo, 2008). Dengan adanya hipertensi dalam kehamilan maka sering ditandai dengan adanya sakit kepala yang hebat. Pada kehamilan dengan pre eklampsia terjadi invasi sel trofoblas hanya terjadi pada sebagian arteri spiralis di daerah endometrium sehingga terjadi gangguan fungsi plasenta maka plasenta tidak mampu memenuhi kebutuhan darah untuk nutrisi dan oksigen ke janin (Manuaba, 2010).

Selain itu jika terjadi muntah yang berat terjadi pada awal kehamilan, kemungkinan muntah akan berlangsung lama dibandingkan dengan mual yang tidak disertai dengan muntah, dan tampak berhubungan dengan berat badan bayi lahir rendah (BBLR). Wanita yang mengalami hiperemesis gravidarum berat, dengan penurunan berat badan lebih dari 7 kg, memiliki kemungkinan mengalami keguguran, kelahiran bayi preterm, kelahiran mati, pertumbuhan terhambat, apgar score menit ke-5 kurang dari 7 dan kematian ibu (Ogunyemi, 2007).

Beberapa upaya untuk mengatasi keluhan yang dialami ibu selama masa kehamilan dan upaya menurunkan kelahiran bayi berat badan lahir rendah antara lain dengan meningkatkan pemeriksaan kehamilan (*antenatal care*). Menurut Kramer (2007) kualitas pemeriksaan kehamilan saat ibu hamil melakukan kunjungan ANC berhubungan dengan kejadian BBLR dan salah satu faktor yang mempengaruhi ibu hamil melakukan pemeriksaan secara rutin adalah jarak rumah dengan fasilitas layanan kesehatan. Berdasarkan hasil penelitian menunjukkan bahwa berdasarkan faktor jarak rumah dengan pusat layanan kesehatan diperoleh bahwa sebagian besar responden (90,9%) tinggal di tempat yang tidak jauh dari pusat pelayanan kesehatan.

Hasil penelitian Yalem (2013) menunjukkan bahwa jarak mempengaruhi pemanfaatan pelayanan antenatal. Ketiadaan transport dan jarak fasilitas yang jauh menyebabkan ibu hamil tidak berkunjung ke sarana kesehatan untuk melakukan pelayanan antenatal. Hasil penelitian yang dilakukan oleh Ernawati dkk (2011) menunjukkan bahwa perawatan antenatal mempengaruhi sangat kuat terhadap berat lahir bayi. Selain itu Ernawati (2011) menemukan bahwa Ibu yang melakukan kunjungan ante-natal care minimal 4 kali selama kehamilan mempunyai peluang untuk tidak melahirkan anak BBLR sebesar 1.8 kali dibandingkan dengan ibu yang melakukan antenatal care kurang dari 4 kali.

Jarak merupakan hal yang penting untuk menjangkau tempat pelayanan kesehatan. Ketersediaan dan keterjangkauan sumber daya kesehatan merupakan salah satu faktor yang memberikan kontribusi terhadap

perilaku sehat (Green, 2005). Pemeriksaan kehamilan atau asuhan antenatal secara berkala dilakukan yaitu 4 kali selama kurun kehamilan dan dimulai sejak umur kehamilan muda, ibu hamil yang diduga berisiko, terutama faktor yang mengarah melahirkan bayi BBLR harus cepat dilaporkan, dipantau dan dirujuk pada pelayanan kesehatan yang lebih mampu (Dwienda R, dkk., 2014). Asuhan antenatal adalah melakukan skrining untuk memprediksi suatu penyakit, oleh karena itu kita dapat mengetahui mereka yang akan mengalami bahaya pada kehamilannya. Dengan mendeteksi dini penyakit dapat dibedakan ibu hamil yang akan mengalami dan yang sudah mengalami komplikasi, hal ini selalu diabaikan sehingga ibu hamil tidak pernah mendapat informasi mengenai komplikasi kehamilan dan cara penanganannya (Kusmiyati, 2008).

Kunjungan antenatal care sangat berpengaruh nyata terhadap berat badan lahir, maka untuk mencegah terjadinya BBLR ibu hamil harus melakukan kunjungan antenatal minimal 4 kali selama kehamilan. Pentingnya kunjungan antenatal care atau kunjungan pemeriksaan kehamilan kemungkinan karena dengan melakukan pemeriksaan kehamilan ibu hamil akan meningkatkan kewaspadaan dalam memelihara kesehatan janin maupun kesehatan ibu hamil itu sendiri karena dalam pemeriksaan kehamilan, ibu hamil mendapat layanan seperti vaksinasi tetanus toxoid, penjelasan tanda-tanda komplikasi, menerima pil besi, dan pemeriksaan tekanan darah, ke semua pelayanan kesehatan tersebut sangat bermanfaat bagi kualitas bayi yang akan dilahirkan juga bagi kesehatan ibu sendiri (Ernawati, dkk., 2011)

Kesuksesan asuhan antenatal tidak terlepas dari kesadaran ibu hamil atas kesehatan diri dan kesehatan janin. Berdasarkan hasil penelitian menunjukkan bahwa berdasarkan faktor kepatuhan minum obat diperoleh bahwa sebagian besar responden (93,9%) rajin meminum obat yang diberikan oleh petugas kesehatan selama masa kehamilan. Hal ini tidak sejalan dengan penelitian yang dilakukan oleh Fatimatasari dkk (2007) yang menunjukkan bahwa sebagian besar ibu di yang melahirkan bayi BBLR di RSUD Panembahan Senopati Bantul tidak patuh dalam minum obat yakni tablet besi yang diberikan oleh petugas kesehatan.

Hasil penelitian yang sama ditemukan oleh Falahi, dkk (2011) yang menyebutkan bahwa pemberian suplementasi Fe pada wanita hamil memiliki banyak manfaat seputar pencegahan anemia defisiensi besi dengan menurunkan angka kejadian BBLR dan persalinan premature. Kemudian pada hasil studi meta analisis yang dilakukan Imdad, dkk (2012) menyimpulkan bahwa pemberian suplementasi Fe harian yang diberikan secara rutin dapat mengurangi angka kejadian BBLR sebanyak 20% dibandingkan dengan wanita hamil yang tidak mendapat suplementasi Fe.

Anemia dalam kehamilan berpengaruh buruk terhadap janin. Sekalipun tampaknya janin mampu menyerap berbagai kebutuhan dari ibunya, tetapi dengan anemia akan mengurangi kemampuan metabolisme tubuh sehingga mengganggu pertumbuhan dan perkembangan janin dalam rahim. Akibat gangguan tersebut dapat mengakibatkan persalinan prematur, bayi berat lahir rendah dan kelahiran dengan anemia (Manuaba, 2010).

Pemeriksaan kehamilan pada ibu hamil berguna untuk mengetahui kondisi kesehatan pada ibu hamil dan janinnya serta juga dapat berguna untuk mengetahui status gizi pada ibu hamil. Ibu hamil yang memiliki status gizi normal kemungkinan besar akan melahirkan bayi sehat, cukup bulan, dan berat badan normal sedangkan ibu hamil yang mempunyai status gizi kurang dapat menyebabkan resiko dan komplikasi pada ibu hamil antara lain anemia, pendarahan, berat badan ibu tidak bertambah secara normal, dan terkena penyakit infeksi (Prasetyono, 2009).

Asupan makanan yang sesuai dengan kebutuhan selama hamil adalah penting untuk mencapai gizi yang baik untuk ibu dan bayi yang dikandungnya (Samhadi, 2010 dalam Anita, 2013). Berdasarkan hasil penelitian bahwa berdasarkan faktor asupan nutrisi diperoleh bahwa sebagian besar responden yaitu 32 responden (97%) makan 3 kali sehari dengan porsi nasi, sayur, lauk dan buah dan hanya 1 responden (3%) tidak makan 3 kali sehari dengan porsi nasi, sayur, lauk dan buah. Hal ini sama dengan penelitian yang dilakukan Anita (2013) yang menunjukkan bahwa BBLR lebih banyak ditemukan pada ibu dengan pola makan tidak baik (83,9%) dibandingkan dengan ibu yang pola makan baik (16,1%).

Hal ini sesuai dengan teori yang dikemukakan oleh Lailiyani (2010) bahwa berat lahir bayi sangat dipengaruhi oleh status gizi ibu selama hamil. Dimana status gizi ibu ini dipengaruhi oleh asupan makanan yang dikonsumsi oleh ibu selama kehamilan, hal ini dikaitkan dengan kenaikan berat badan ibu selama hamil akan tetapi kenaikan berat badan yang berlebihan saat hamil



dapat dikaitkan dengan bayi besar, sehingga dapat meningkatkan risiko komplikasi pada persalinan, jika rendahnya penambahan berat badan akan menimbulkan risiko bayi berat lahir rendah, dengan berbagai kemungkinan implikasi jangka panjang terhadap kesehatan. Bayi yang lahir dengan berat badan rendah memiliki 6-10 kali lebih tinggi mengalami kematian dari pada bayi yang lahir dengan berat badan normal.

Di negara berkembang, termasuk Indonesia masalah gizi masih merupakan masalah kesehatan masyarakat yang utama. Masalah gizi merupakan penyebab tidak langsung terjadinya kematian ibu dan anak yang sebenarnya dapat dicegah. Rendahnya status gizi ibu hamil selama kehamilan dapat mengakibatkan berbagai dampak tidak baik bagi ibu dan bayi, diantaranya adalah bayi lahir dengan berat badan lahir rendah (BBLR). Oleh karena itu perlu adanya deteksi dini dalam kehamilan yang dapat mencerminkan pertumbuhan janin dan kesehatan bagi ibu selama hamil. Status gizi ibu selama kehamilan merupakan faktor penentu penting untuk pertumbuhan dan perkembangan janin didalam kandungan (Almatsier, 2011).

Kramer (2007) menyatakan bahwa salah satu faktor penyebab terjadinya BBLR adalah makanan yang dikonsumsi ibu selama masa kehamilan. Penyebab terjadinya BBLR adalah faktor makanan. Menurut Sediaoetama (2009) bahwa pola makan merupakan hasil budaya masyarakat yang bersangkutan, dan mengalami perubahan terus-menerus menyesuaikan diri dengan lingkungan dan tingkat kemajuan budaya masyarakat tersebut, Pola makan yang baik akan cukup menyediakan gizi yang dibutuhkan untuk

kesehatan kehamilan, dan mengurangi resiko lahirnya bayi cacat. Selain itu makanan yang baik akan membantu sistem pertahanan tubuh ibu hamil terhadap infeksi, makanan yang baik juga akan melindungi ibu hamil dari akibat buruk zat-zat yang mungkin ditemui seperti obat – obatan, toksin, polutan.

Kecukupan kebutuhan nutrisi untuk perkembangan dan kesehatan ibu selama hamil memerlukan asupan makanan yang seimbang, yang mana pola makan seimbang itu terdiri dari berbagai asupan makanan dalam jumlah dan proporsi yang sesuai untuk memenuhi kebutuhan gizi seseorang. Asupan makanan yang tidak seimbang akan menyebabkan ketidakseimbangan zat gizi yang masuk kedalam tubuh dan dapat menyebabkan terjadinya kekurangan gizi atau sebaliknya asupan yang tidak seimbang juga akan dapat mengakibatkan zat gizi tertentu berlebih (Almatsier, 2011).

Konsumsi ibu hamil dapat berupa makanan dan minuman yang mengandung zat energi, karbohidrat, protein dan lemak. Kebutuhan akan makronutrien selama kehamilan diperlukan akibat meningkatnya kebutuhan gizi ibu selama hamil untuk memenuhi perubahan metabolik, fisiologi selama kehamilan dan pertumbuhan janin didalam kandungan (Barasi, 2007).

Menurut penelitian Simarmata (2008) pola konsumsi ibu hamil berdasarkan frekuensi makan dan jenis makan, yaitu mengkonsumsi beras sebagai makanan pokok dengan frekuensi 1-3x/hari, mie dikonsumsi dengan frekuensi 1-3x/minggu, ubi dengan frekuensi 1-3x/minggu, roti dan biskuit jarang dikonsumsi, konsumsi daging dan telur dengan frekuensi 1-3x/minggu,

sedangkan kebutuhan konsumsi sayur ikan sebagai lauk-pauk 1-3x/hari, konsumsi sayur-sayuran misalnya bayam, buncis, daun ubi, sayur jipang dan kangkung dengan frekuensi 1-3x/minggu, dan konsumsi buah-buahan, seperti konsumsi buah jeruk 1-3x/hari, papaya dan semangka 1-3x/minggu. Hal ini dipengaruhi oleh ketersediaan pangan, status kesehatan dan pengetahuan gizi.

Status gizi ibu hamil sangat mempengaruhi pertumbuhan janin yang sedang dikandung. Bila status gizi ibu normal pada masa kehamilan maka kemungkinan besar akan melahirkan bayi yang sehat, cukup bulan dengan berat badan normal. Kualitas bayi yang dilahirkan sangat tergantung pada keadaan gizi ibu selama hamil (Francis, 2005). Pertumbuhan janin sangat tergantung pada hasil metabolisme tubuh yang ditransfer melalui plasenta untuk memenuhi kebutuhan ibu selama hamil dan nutrisi janin untuk tumbuh dan berkembang sehingga bayi yang dilahirkan dapat memiliki berat badan lahir normal (Okubo, dkk., 2012).

Asupan energi pada trimester I diperlukan untuk menyalurkan makanan dan pembentukan hormon, sedangkan pada janin diperlukan untuk pembentukan organ (Sadler, 2000). Asupan energi pada trimester II diperlukan untuk pertumbuhan kepala, badan, dan tulang janin. Trimester III juga terjadi pertumbuhan janin dan plasenta serta cairan amnion akan berlangsung cepat selama trimester III. Ketika jumlah makanan yang dikonsumsi tidak cukup atau tidak adekuat. Hal ini menyebabkan penurunan volume darah, sehingga aliran darah ke plasenta menurun, maka ukuran plasenta berkurang dan transfer nutrisi juga berkurang yang mengakibatkan

pertumbuhan janin terhambat dan bayi yang dilahirkan akan BBLR. Hal ini terjadi karena pentingnya peran plasenta yaitu sebagai alat transpor, menyeleksi zat-zat makanan sebelum mencapai janin, efisiensi plasenta dalam mengkonsentrasikan, mensintesis, dan transport zat gizi menentukan suplai ke janin (Sulistyoningsih, 2011).

Meskipun dalam penelitian ini sebagian besar ibu makan 3 kali sehari dengan porsi nasi, sayur, lauk dan buah namun melahirkan bayi BBLR. Hal ini dikarenakan yang mempengaruhi kejadian BBLR tidak hanya status gizi ibu hamil, masih terdapat faktor lainnya. Hal ini sesuai dengan pendapat Manuaba (2007), bahwa terdapat beberapa faktor yang mempengaruhi kejadian BBLR yaitu dari ibu meliputi usia, paritas, dan jarak kelahiran.

Selain asupan gizi, faktor lain yang mempengaruhi kejadian BBLR adalah adanya budaya ataiu kepercayaan terhadap makanan pantangan (Manuaba, 2007). Berdasarkan hasil penelitian menunjukkan bahwa berdasarkan faktor makanan pantangan diperoleh bahwa sebagian besar responden (60,6%) tidak memiliki makanan pantangan dalam keluarga maupun budaya. Hal ini idak sejalan dengan penelitian yang dilakukan Anita (2013) yang menunjukkan bahwa BBLR ditemukan pada ibu yang memiliki makanan pantangan (67,7%) dibanding dengan ibu yang tidak memiliki makanan pantangan melahirkan BBLR (32,3%).

Pantangan atau tabu adalah suatu larangan untuk mengkonsumsi jenis makanan tabu makanan adalah suatu kebudayaan yang menentukan kapan seseorang boleh atau tidak boleh memakan suatu makanan (Suhardjo, 2003).

Pada dasarnya larangan atau tabu yang mengenai makanan dapat dibagi 2 kategori yaitu pantangan atau larangan mengkonsumsi suatu jenis makanan berdasarkan agama atau kepercayaan, dan pantangan atau larangan pangan yang bukan berdasar agama, tetapi diturunkan dari nenek moyang sejak jaman dahulu, yang tidak diketahui lagi kapan dimulainya. Ada makanan pantangan yang sesuai dengan pendapat para ilmuwan tetapi ada juga yang merugikan kesehatan dan kondisi gizi (Sediaoetama, 2009)

Makanan pantangan sebenarnya tidak secara langsung berhubungan dengan BBLR tetapi biasanya ibu hamil yang banyak memiliki makanan pantangan asupan gizi sesuai dengan kebutuhan selama hamil tidak tercukupi maka akan menyebabkan ibu anemia dalam kehamilan dan salah satu akibatnya bila ibu anemia bayi yang akan dilahirkan BBLR. Hal ini sesuai dengan Hasil penelitian yang dilakukan Harnany di kota Pekalongan tahun 2006 dibuktikan responden yang memiliki pantangan makan sebagian besar (85%) masuk kelompok anemia.

Budaya pantang pada ibu hamil sebenarnya justru merugikan kesehatan ibu hamil dan janin yang dikandungnya. Misalnya ibu hamil dilarang makan telur dan daging, padahal telur dan daging justru sangat diperlukan untuk pemenuhan kebutuhan gizi ibu hamil dan janin. Berbagai pantangan tersebut akhirnya menyebabkan ibu hamil kekurangan gizi seperti anemia dan kurang energi kronis (KEK). Dampaknya, ibu mengalami pendarahan pada saat persalinan dan bayi yang dilahirkan memiliki berat badan rendah (BBLR) yaitu bayi lahir dengan berat kurang dari 2.5 kg.

Tentunya hal ini sangat mempengaruhi daya tahan dan kesehatan si bayi (Khasanah, 2011).

Menurut Sudarti (2013) ada beberapa faktor penyebab BBLR yang merupakan kebiasaan tidak baik ibu selama hamil seperti merokok dan minum alkohol. Alkohol mempunyai efek toksik langsung terhadap janin yang sedang berkembang (Simkin, 2007). Berdasarkan hasil penelitian menunjukkan bahwa berdasarkan faktor konsumsi alkohol diperoleh bahwa seluruh responden (100%) yang melahirkan bayi BBLR di Rumah Sakit Ibu dan Anak Pertiwi Makassar bukan seorang pengonsumsi alkohol. Hal ini sejalan dengan penelitian yang dilakukan oleh Rinil dan Trisna (2013) yang menunjukkan bahwa dari 32 kasus BBLR di wilayah kerja unit pelayanan terpadu Kesmas Gianyar II yang dijadikan sampel, tidak ada satu responden pun memiliki riwayat konsumsi alkohol saat hamil.

Hal ini tidak sesuai dengan teori yang dikemukakan Simkin (2007) bahwa jika seorang wanita hamil mengonsumsi alkohol pada awal kehamilan lebih cenderung dikaitkan dengan cacat lahir, konsumsi alkohol pada kehamilan lanjut cenderung dikaitkan dengan ukuran janin yang kecil dan berat lahir yang rendah. Menurut Ramayulis (2009) konsumsi alkohol saat hamil akan meningkatkan risiko kematian janin, merusak pertumbuhan fisik dan perkembangan mental janin, serta gagal tumbuh pada janin walaupun zat gizi ibu cukup efek alkohol terhadap pertumbuhan janin adalah menurunkan lingkaran kepala, berat badan bayi, dan terbesar adalah pada panjang bayi (bila wanita hamil minum alkohol sepanjang kehamilan). Keadaan ini tetap terjadi

walaupun seorang wanita hamil sudah menghentikan minum alkohol pada kehamilan trimester III. Dampak alkohol akan terus berlanjut pada lingkaran kepala dan kemampuan kognitif semasa balita.

Menurut Curtis (2000) bahwa alkohol yang diminum oleh wanita hamil memberikan risiko yang cukup besar terhadap bayi yang sedang dikandungnya. Alkohol menghambat transpor asam amino dan glukosa ke dalam plasenta. Janin terutama sekali rentan terhadap efek alkohol pada kehamilan dini. Bayi yang sedang tumbuh mungkin mengalami bahaya oleh kadar alkohol yang hanya memberikan efek kecil pada ibu hamil. Janin tidak dapat memetabolisme alkohol secepat orang dewasa, sehingga alkohol akan tetap berada dalam sistem tubuh bayi lebih lama.

Menurut Wirawan (2013), ada beberapa hal yang menjadi pantangan seorang ibu selama masa kehamilan, salah satunya adalah ibu hamil dilarang minum minuman beralkohol berapapun kadar alkoholnya. Dalam islam, mengonsumsi alkohol sangat diharamkan. Allah SWT berfirman dalam Al-qur'an surah Al-maidah ayat 90:

يٰۤاَهْلَ الْكِتٰبِ قَدْ جَآءَكُمْ رَسُوْلُنَا يُبَيِّنُ لَكُمْ عَلٰى فِتْرَةٍ مِّنَ الرَّسُوْلِ اَنْ تَقُوْلُوْا مَا جَآءَنَا مِنْ بَشِيْرٍ وَلَا نَذِيْرٍ فَقَدْ جَآءَكُمْ بَشِيْرٌ وَنَذِيْرٌ ۗ وَاللّٰهُ عَلٰى كُلِّ شَيْءٍ قَدِيْرٌ ﴿٩٠﴾

Terjemahnya :

“Hai orang-orang yang beriman, sesungguhnya (meminum) khamar, berjudi, (berkorban untuk) berhala, mengundi nasib dengan panah, adalah termasuk perbuatan syaitan. Maka jauhilah perbuatan-

perbuatan itu agar kamu mendapat keberuntungan”(QS. Al-Maidah/5: 90).

Hukum meminum khamar adalah haram, baik yang diminum sedikit maupun banyak. Pengharaman khamar adalah karena zatnya (khamar itu sendiri), sehingga banyak maupun sedikit adalah haram. Khamar adalah perasan anggur (dan sejenisnya) yang diproses menjadi minuman keras yang memabukkan, dan segala sesuatu yang memabukkan adalah khamar (Bisri, 2007).

Selain mengonsumsi alkohol, ibu hamil dilarang merokok dan mengisap asap rokok. Merokok merupakan salah satu faktor yang mempengaruhi terjadinya BBLR. Merokok merupakan masalah yang sangat membahayakan kesehatan bagi yang merokok maupun yang terpapar asap rokok dari orang lain. Salah satu efek dari merokok maupun terpapar asap rokok adalah kejadian BBLR (Elizabet, 2010). Berdasarkan hasil penelitian bahwa berdasarkan faktor merokok diperoleh bahwa seluruh responden (100%) yang melahirkan bayi BBLR di Rumah Sakit Ibu dan Anak Pertiwi Makassar bukan merupakan seorang perokok akan tetapi sebagian besar responden (60,6%) tinggal serumah dengan seorang perokok dalam hal ini responden merupakan perokok pasif.

Hal ini tidak sejalan dengan penelitian yang dilakukan oleh Mahdalena (2014) menunjukkan bahwa pada Ibu yang tidak merokok cenderung untuk melahirkan bayi dengan berat badan normal 20 orang (90.9%), sedang pada ibu perokok pasif peluang melahirkan bayi dengan berat badan rendah sebanyak 11 orang (26,2%). Selain itu, penelitian yang



dilakukan oleh Amiruddin (2007) di Makassar yaitu hubungan antara pajanan asap rokok terhadap status berat bayi lahir dengan studi kasus kontrol untuk mengukur besar risiko paparan asap rokok terhadap kejadian bayi berat lahir rendah ditemukan bagi ibu hamil yang terpajan asap rokok dari suami yang merokok lebih dari 10 batang setiap hari, memberikan risiko sebesar 3,15 kali lebih besar untuk melahirkan bayi lahir rendah dibandingkan dengan kelompok yang tidak merokok.

Hasil penelitian ini tidak sesuai dengan teori Sinclair (2009) bahwa efek merokok pada janin akibat zat yang terkandung dalam asap rokok yang menyebabkan seorang ibu memiliki risiko melahirkan bayi BBLR 2 kali lipat. Menurut Jabbar (2008) Sebatang rokok yang dibakar akan mengeluarkan asap utama dan asap sampingan. Asap utama akan dihisap oleh si perokoknya sendiri, sedangkan asap sampingan yang keluar ke udara akan terhisap oleh orang-orang yang ada di sekitar si perokok. orang-orang yang tidak merokok tetapi terpaksa mengisap asap rokok ini disebut sebagai “perokok pasif”. Jadi, perokok pasif akan mengisap asap sampingan (*side stream smoke*) yang keluar dari ujung batang rokok yang terbakar, selain itu dia juga akan mengisap bagian dari asap utama yang dihembuskan lagi oleh si perokok aktif setelah dia mengisapnya. Satu batang rokok yang dinyalakan akan menghasilkan asap sampingan selama  $\pm$  10 menit, sementara asap utama hanya akan dikeluarkan pada waktu merokok itu diisap dan biasanya hanya kurang dari 1 menit (Jabbar, 2008).

Semakin jelas bahwa merokok tidak hanya berpengaruh pada orang yang menghisapnya, namun juga mempengaruhi semua orang disekitarnya, termasuk janin yang sedang berkembang yang ibunya kebetulan berada di dekat orang yang merokok. Jadi, bila suami anda (atau siapa saja yang tinggal di rumah anda atau bekerja dekat anda) merokok, tubuh bayi juga akan terkena kontaminasi asap tembakau sebanyak bila anda sendiri yang merokok (Onggo, 2010).

Selain berefek pada bayi yang dikandung ibu, ibu juga dapat mengalami masalah selama kehamilan akibat merokok atau menghisap asap rokok yaitu peningkatan risiko keguguran sejak dini, komplikasi plasenta, persalinan prematur dan infeksi intrauteri (Medforth dkk, 2011 dalam Kusumaningrum, 2012). Perokok pasif akan menghisap kandungan zat berbahaya lebih banyak dari perokok aktif yaitu tar dan nikotin tiga kali lebih banyak, karbonmonoksida lima kali lipat dan gas-gas berbahaya lainnya 50 kali lebih tinggi. Asap rokok hampir sekitar 4000 campuran bahan kimia, dan hampir semua karsinogen ada dalam asap rokok misalnya polycyclic aromatic hydrocarbons (PAHs), Arylmines, dan N-nitrisamins. Kemampuan individu menkoversi metabolisme racun asap rokok yang berbahaya sangat penting untuk meminimalkan efek terhadap kesehatan (Amiruddin, 2006).

Ibu hamil perokok pasif cenderung melahirkan BBLR sedangkan ibu hamil tidak perokok cenderung melahirkan BBLN. Ini disebabkan oleh kandungan zat nikotin dan karbon monoksida yang ada pada asap rokok. Nikotin akan menimbulkan kontraksi pada pembuluh darah, akibatnya aliran

darah ketali pusat janin akan berkurang sehingga mengurangi kemampuan distribusi zat ke janin berkurang. Sedangkan karbon monoksida akan mengikat Hb dalam darah yang dapat menyebabkan distribusi zat makanan dan oksigen yang disuplai ke janin menjadi terganggu, sehingga bisa berisiko melahirkan BBLR. Kandungan dalam rokok yang dapat mempengaruhi ibu hamil diantaranya adalah radikal bebas yang terkandung dalam asap rokok dapat menyebabkan kerusakan endotel, peningkatan vasokonstriktor, dan penurunan vasodilator. Nikotin sendiri yang juga terkandung dalam asap rokok dapat menyebabkan vasokonstriksi pembuluh darah. Semua hal tersebut dapat menyebabkan terjadinya hipertensi. Hipertensi dapat menyebabkan penurunan suplai makanan dan oksigen fetus. Radikal bebas juga dapat menyebabkan kerusakan jaringan paru sehingga dapat terjadi PPOK (penyakit paru obstruksi kronis). PPOK akan menyebabkan penurunan oksigenasi fetus. Selain itu, radikal bebas juga dapat mengganggu metabolisme asam folat. Dengan adanya gangguan metabolisme asam folat berarti nutrisi pertumbuhan fetus akan terganggu dan juga akan mempengaruhi ekspresi gen fetus. Akibatnya secara tidak langsung, hipertensi, PPOK, dan defisiensi asam folat akan menimbulkan gangguan pertumbuhan fetus yang pada akhirnya akan dapat menyebabkan BBLR. Wanita hamil yang perokok atau perokok pasif, akan menyalurkan zat-zat beracun dari asap rokok kepada janin yang dikandungnya melalui peredaran darah. Pengaruh asap rokok terhadap kehamilan juga sangat berbahaya. Asap rokok dapat mengurangi aliran darah ke ari-ari (plasenta) sehingga berisiko menimbulkan gangguan pertumbuhan

janin. Asap rokok juga meningkatkan risiko keguguran, berat badan bayi rendah dan gangguan saluran nafas pada bayi. Tiga komponen toksik utama dalam asap rokok adalah karbon monoksida, nikotin dan tar (Mangoenprasodjo, 2005).



## BAB V

### PENUTUP

#### A. Kesimpulan

Berdasarkan hasil penelitian tentang gambaran faktor-faktor yang mempengaruhi bayi berat lahir rendah di Rumah Sakit Ibu dan Anak Pertiwi Makassar tahun 2016, maka dapat ditarik kesimpulan sebagai berikut : sebagian besar responden pernah mengalami kehamilan (63,6%), bukan seorang perokok aktif (100%), tinggal serumah dengan seorang perokok (60,6%), makan 3 kali sehari dengan porsi nasi, sayur, lauk, dan buah (97%), bukan seorang pengkonsumsi alkohol (100%), tidak menikah di usia kurang dari 20 tahun (81,8%), pernah mengalami persalinan dalam 2 tahun terakhir (57,6%), mempunyai keturunan yang pernah mengalami kehamilan kembar (72,7%), rajin meminum obat yang telah diberikan oleh petugas kesehatan selama masa kehamilan (93,9%), tinggal di tempat yang tidak jauh dari pusat pelayanan kesehatan (90,9%), tidak ada riwayat penyakit gula atau biasa disebut diabetes melitus (78,8%), tidak memiliki penghasilan dalam keluarga mencukupi kebutuhan sehari-hari (72,7%), tidak pernah mengalami proses persalinan dengan bantuan alat (melahirkan tidak normal) (100%), ibu tidak pernah mengalami gangguan selama kehamilan berlangsung (97%) dan tidak ada pantangan makanan dalam keluarga atau budaya (60,6%).

## B. Saran

Berdasarkan hasil penelitian yang dilakukan, adapun saran yang dapat diberikan yaitu sebagai berikut :

### 1. Bagi Petugas Kesehatan

Diharapkan petugas kesehatan terutama bidan bekerja sama dengan instansi kesehatan mengadakan kegiatan penyuluhan dan konseling agar informasi mengenai bayi BBLR dan faktor-faktor yang mempengaruhi kejadian BBLR sehingga dapat meningkatkan pengetahuan ibu hamil khususnya ibu hamil tentang bayi BBLR.

### 2. Bagi Penelitian

Hendaknya Karya Tulis Ilmiah ini digunakan sebagai sumber referensi atau bahan informasi bagi peneliti selanjutnya dan diharapkan agar peneliti lain dapat melakukan penelitian yang sama dengan variabel yang lebih bervariasi dan mendalam, sehingga dapat diperoleh gambaran secara keseluruhan

### 3. Bagi Masyarakat

Diharapkan hasil penelitian ini dapat memberikan informasi mengenai BBLR bagi masyarakat khususnya ibu hamil dan diharapkan pula agar ibu hamil dapat lebih aktif dalam mencari informasi tentang segala hal yang berkaitan dengan BBLR dan faktor yang mempengaruhi BBLR.

#### 4. Bagi Institusi Pendidikan

Hendaknya Karya Tulis Ilmiah ini digunakan sebagai sumber referensi atau bahan informasi meningkatkan kualitas pendidikan kebidanan khususnya bayi BBLR.

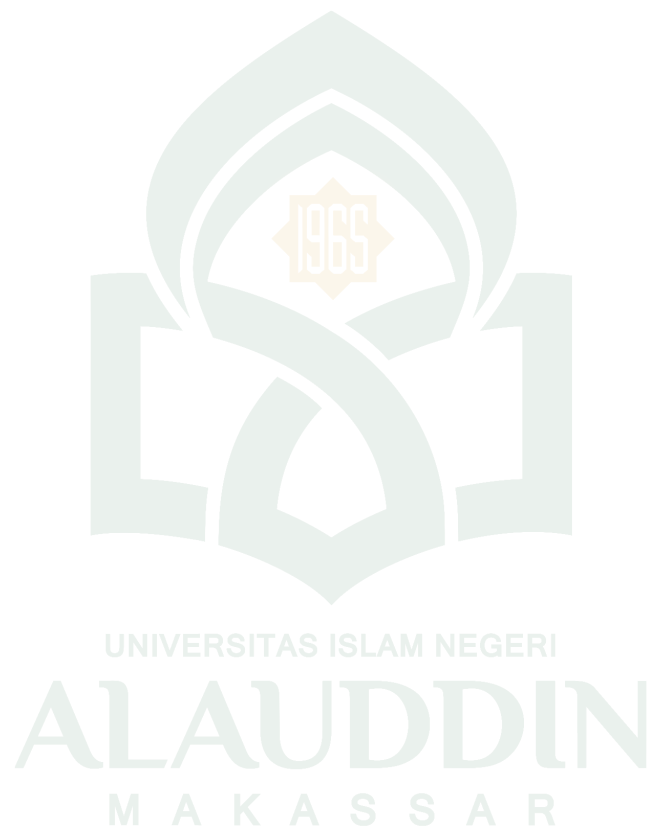

## DAFTAR PUSTAKA

- Al-Quran & Terjemahannya*. Kementerian Agama RI. 2012. Jakarta: PT. Sinergi Pustaka Indonesia
- Aditama, Tjandra Yoga. *Rokok dan Kesehatan*. Jakarta : UI Press, 1997.
- Aea, Ghani., dkk. *Epidemiology of Low Birth Weight in the Town of Sidi Bel Abbes (West Algeria) : A case-Control Study*. Journal Nutrition and Food Sciences 2013, Vol. 4, Issue 3
- Almatsier, S. *Prinsip Dasar Ilmu Gizi*. Jakarta: Gramedia Pustaka Utama, 2011.
- Ambarwati, ER dan Rismintari YS. *Asuhan Kebidanan Komunitas*. Yogyakarta.: Nuha Medika; 2010
- Amalia, Tri Susilani. *Hubungan Ukuran Lingkar Lengan Atas Ibu Dengan Berat Badan Lahir di Rumah Bersalin Widuri*, Jurnal Permata Indonesia, Volume 6 Nomor 1. Mei 2015.
- Amiruddin, R. *Risiko Asap Rokok dan Obat-obatan Terhadap Kelahiran Premature di Rumah Sakit ST. Fatimah Makasar*, 2016.
- Anita, Surya. *Pengaruh Status Sosial Ekonomi, Budaya Dan Pemeriksaan Kehamilan Terhadap Kejadian Bayi Berat Lahir Rendah (BBLR) Di Wilayah Kerja Puskesmas Pancur Batu Kabupaten Deli Serdang Tahun 2012*. Tesis. Program Studi Ilmu Kesehatan Masyarakat Fakultas Kesehatan Masyarakat Universitas Sumatera Utara, 2013.
- Anshor, Maria Ulfah dan Abdullah Ghalib. *Parenting With Love : Panduan Islami Mendidik Anak Penuh Cinta dan Kasih Sayang*. Bandung: Mizan Pustaka, 2010.
- Aspuah, Siti. *Kumpulan Kuesioner dan Instrumen Penelitian Kesehatan*. Cet. 1; Yogyakarta: Nuha Medika, 2013
- Asrinah, Shinta Siswoyo Putri, dkk.. *Konsep kebidanan*. Yogyakarta: Graha Ilmu, 2010
- Baity, Nur. *Keajaiban Shalat untuk Kesehatan dan Janin*. Jakarta : Sealova Media, 2015
- Badan Penelitian dan Pengembangan Kesehatan Kementerian Kesehatan RI. *Riset Kesehatan Dasar (Riskesdas)*. Jakarta, 2010.
- Bambang, *Hubungan Paparan Pestisida Pada Masa Kehamilan dengan Kejadian Berat Badan Lahir Rendah (BBLR) di Kecamatan Ngablak Kabupaten Magelang*, Jurnal Kesehatan Lingkungan Indonesia, Volume 12 Nomor 1, April 2013.



- Barasi, ME. *At a glance ilmu Gizi*. Jakarta: EMS, 2007
- Bisri , A.Mustofa, Fikih Keseharian Gus Mus, Surabaya: Khalista, 2005.
- Bernabe, JV., Soriano, T., Albaladejo, R., Juarranz, M., Calle, ME., Martines, D., & Rojas, VD. *Risk Factors for Low Birth Weight. European Journal of Obstetrics & Gynecology and Reproductive Biology*, 116 3 (15) December, pp: 3–15, 2004.
- Brown. *Nutrition Through the Life Cycle*. Second edition. USA : Thomson Learning, 2005.
- Cahyani, *Penatalaksanaan Pada Kasus Neonatus Prematur Dengan BBLR dan Asfiksia Sedang di Ruang Perinatologi BRSU Tabanan*, Diakses tanggal 21 Februari 2016.
- Curtis, Glade B. *Kehamilan di Atas Usia 30*. Jakarta L Arcan, 2000.
- Deshpande J.D., Phalde D.B., Bangal V.B. *Maternal Risk factors for Low Birth Weight Neonates: A Hospital Based Case Control Study in Rural Area of Western Maharashtra, India*. National Journal of Community Medicine, Vol 2. Issue 3. P. 394–398, 2011.
- Dwienda R, Octa, dkk. *Asuhan Kebidanan Neonatus, Bayi/Balita dan Anak Prasekolah Untuk Para Bidan*. Yogyakarta: Deepublish, 2014.
- Endriana, S.E., Indrawati, N.D dan Rahmawati, A. *Hubungan Umur dan Paritas Ibu Dengan Berat Bayi Lahir di RB Citra Insani Semarang Tahun 2012*. Jurnal.Unimus, Semarang; 2012
- Edwi Saraswati, *Risiko Kurang Energi Kronis (KEK) dan Anemia Untuk Melahirkan Bayi Dengan Berat Badan Lahir Rendah (BBLR)*, Diakses tanggal 14 Februari 2016.
- Eniyati dan Melisa Putri. *Asuhan Kebidanan Pada Ibu Bersalin*. Yogyakarta: Pustaka Pelajar, 2012.
- Ernawati, Fitrah, dkk.. *Hubungan Antenatal Care dengan Berat Badan Lahir Bayi di Indonesia (Analisis Lanjut Data Riskesdas 2010)*. Gizi Indon 2011, 34(1):23-31, 2011.
- Ernawati, Hery dan Metti Verawati. 2014. *Kesehatan Ibu dan Bayi pada Pernikahan Dini*. Jurnal Media Ilmu Kesehatan Vol. 3, No. 3, Desember 2014
- Elizabet, Aulia Lisa. *Stop Merokok*, Yogyakarta : PT Garailmu, 2010,
- Fadlun dan Achmad Feryanto. *Asuhan Kebidanan Patologi*. Jakarta: Salemba Medika, 2011.

- Falahi, dkk, *Impact of Prophylactic Iron Supplementation in Healthy Pregnant Women On Maternal Iron Status and Birth Outcome* dalam Food and Nutrition Bulletin The United Nation University; vol 32, pp. 213-7. 8, 2011.
- Fatimatasari., Hadi, Hamam., Rahmawati, Nur Indah. *Kepatuhan Mengonsumsi Tablet Fe Selama Hamil Berhubungan dengan Kejadian Bayi Berat Lahir Rendah (BBLR) di Kabupaten Bantul*. JNKI, Vol. 1, No. 3, Tahun 2013, 87-89, 2013.
- Francis. *Gizi Dalam Kesehatan Reproduksi*. Jakarta: EGC, 2005
- Harnany, A. *Pengaruh Tabu Makan, Tingkat Kecukupan Gizi, Konsumsi Tablet Besi dan Teh Terhadap Kadar Haemoglobin pada Ibu Hamil di Kota Pekalongan Tahun 2006*. Tesis. FKM UNDIP, 2006.
- Hurlock, EB. *Psikologi Perkembangan Suatu Pendekatan Sepanjang Tentang Kehidupan*. Jakarta: Erlangga, 2002.
- Imdad, A, dan Bhutta ZA. *Routine Iron/ Folate Supplementation During Pregnancy: Effect on Maternal Anemia and Birth Outcomes* dalam Paediatric And Perinatal Epidemiology; vol 26 Suppl 1, pp. 168-77, 2012.
- Indrawati, Siti. *Hubungan Status Gizi Ibu Hamil dengan Kejadian BBLR di Wilayah Puskesmas Minggir Kabupaten Sleman*. Skripsi. Program Studi Bidan Pendidik Jenjang D IV Sekolah Tinggi Ilmu Kesehatan Aisyiyah Yogyakarta
- Institute of Medicine dan National Research Council. *Implementing Guidelines in Weight Gain Pregnancy*, 2009.
- Jabbar, Abdul. *Nge-rokok Bikin Kamu "Kaya"*. Solo: Samudera, 2008.
- Juaria, Henny. *Hubungan Antara Umur dan Paritas Ibu Bersalin Dengan Kejadian Berta Badan Lahir Rendah*. Jurnal Gema Bidan Indonesia 2015
- Khasanah, Nur. *Dampak Persepsi Budaya Terhadap Kesehatan Reproduksi Ibu Dan Anak Di Indonesia*. Jurnal MUWAZAH, Vol. 3, No. 2, Desember 2011
- Kramer M.S. *Determinant of Low Birth Weight Methodological Assessment and Meta Analysis*. Bulletin of the world health organization 65 (5) 663-737, 2007.
- Lailiyana, Nurmailis N, Suryatni. *Gizi Kesehatan Reproduksi*. Jakarta: EGC, 2010.
- McAvoy H, Sturley J, Burke S, Balanda K. *Unequal at birth: Inequalities in the occurrence of low birthweight babies in Ireland*. Institute of Public Health in Ireland 2006

- Maghfiroh, Lailatul. *Pertambahan Berat Badan Ibu Hamil dan kejadian Berat badan lahir Rendah (BBLR) di Wilayah Kerja Puskesmas pamulang Kota Tangerang Selatan tahun 2013-2015*. Skripsi. Program Studi Kesehatan Masyarakat UIN Syarif Hidayatullah Jakarta, 2015.
- Mahdalena, Hj. Endang Sri P Ningsih, H. Sugian Noor. *Pengaruh Rokok Terhadap Berat Badan Bayi Baru Lahir di Rsud Banjarbaru*. Jurnal Skala Kesehatan Volume 5 No. 2 Tahun 2014
- Mainase, J. *Hubungan Faktor Ibu Hamil dengan Terjadinya Bayi Lahir Rendah Di RSUD Dr.M.Haulussy Ambon. Maluku*. Program Pasca Sarjana Universitas Airlangga; 2006
- Mangoenprasodjo, S.A. dan Hidayati, N.S. *Hidup Sehat Tanpa Rokok*. Yogyakarta: Pradipta Publishing, 2005.
- Manuaba. *Gawat Darurat Obstetric Genekologi dan Obstetric Genekologi Sosial Untuk Profesi Bidan*. Jakarta : EGC, 2007.
- Manuaba. *Memahami Kesehatan Reproduksi Wanita*. Edisi 2. Jakarta : EGC, 2009.
- Manuaba, Ida Bagus Gde. *Ilmu Kebidanan, Penyakit Kandungan, dan KB untuk Pendidikan Bidan*. Jakarta: Penerbit Buku Kedokteran, 2010.
- Martadisoebrata, Djamhoer dan Firman F Wirakusumah. *Kelainan Telur, Plasenta, Air ketuban, Cacat dan Gangguan Janin dalam Sastrawinata, Sulaiman*. Dkk ( Ed) *Obstetri Patologi Ilmu Kesehatan Reproduksi* . Ed.2 Jakarta : EGC, 2005.
- Medforth, J, dkk. *Kebidanan Oxford*. Jakarta: EGC, 2011.
- Mochtar, Rustam. *Sinopsis Obstetri*. Cet. I; Jakarta: EGC, 1998.
- Mochamad Setyo, *Pola Kejadian Dan Determinan Bayi Dengan Berat Badan Lahir Rendah (BBLR) di Indonesia*, Jurnal Buletin Penelitian Sistem Kesehatan, Volume 18 Nomor 1. Januari 2015.
- Mohizuddin AR, Moh. *Pandangan Islam Dan Kristen Katolik Tentang Keluarga Berencana (Studi Komparatif)*. Skripsi. Fakultas Ushuluddin Institut Agama Islam Negeri Walisongo Semarang, 2004.
- Monita, Faradilla., Suhaimi, Donel., Ernalina, Yanti. *Hubungan Usia, Jarak Kelahiran dan Kadar Hemoglobin Ibu Hamil dengan Kejadian Berat Bayi Lahir Rendah di RSUD Arifin Achmad Provinsi Riau*. Jom FK Volume 3 No. 1 Februari 2016
- Muzdalifah E. *Hubungan antara kegagalan KB terhadap kejadian kehamilan tidak diinginkan di Indonesia (Analisis Data SDKI 2002-2003)*. tesis. Depok: Universitas Indonesia, 2008.

- Nadyah, *Kegawatdaruratan Neonatal, Anak dan Maternal*. Cet. I; Makassar: Alauddin University Press, 2013.
- Neneng, *Hubungan Bayi Berat Lahir Rendah (BBLR) Dengan Kematian Neonatal di RSUD Dr.H.Abdul Moeloek Bandar Lampung 2013*, Jurnal Kebidanan, Volume 1 Nomor 2, Juli 2015.
- Nurlaila, *Hubungan Ibu Hamil Perokok Pasif Dengan Kejadian Bayi Berat Lahir Rendah Di Badan Layanan Umum Daerah RSUD Meuraxa Banda Aceh*, Jurnal Ilmiah Stikes U'Budiyah, Volume 1 Nomor 2, Maret 2012.
- Notoatmodjo, S. Ilmu Perilaku Kesehatan. Jakarta : PT Rineka Cipta, 2010.
- Ogunyemi, D.A. *Hyperemesis Gravidarum*. Journal Emedicine. Vol 2007.
- Okubo H, Yoshihiro M, Satoshi S, Keiko T, Kentaro. *Maternal dietary pattern in pregnancy and fetal growth in japan: the osaka Maternal and child Health study*. British Journal of Nutrition 2011; 2012(107):1526-33
- Onggo, Ira Tri. *Paduan Super Lengkap Kehamilan Sehat*. Yogyakarta: NEW DeGLOSSIA, 2010.
- Pondang, P. Mark, dkk. *Hubungan Anak Dengan Riwayat Bayi Berat Lahir Rendah (BBLR) Dengan Insiden Terjadinya Asma Pada Anak*, Jurnal-Clinic, Volume 3 Nomor 1, Januari 2015.
- Prasetyono. *Menu Sehat Ibu Hamil*.Yogyakarta: Diva Press, 2009.
- Prawirohardjo,S. *Ilmu kebidanan*. Jakarta: YBP-SP, 2008.
- Prita, *Analisis Faktor-Faktor Yang Mempengaruhi Kejadian BBLR Di RSUD Tugurejo Semarang*, Diakses tanggal 29 Februari 2016.
- Proverawati, Atika dan Cahyo Ismawati. *BBLR Berat Badan Lahir Rendah*. Yogyakarta: Nuha Medika, 2010.
- Puspitasari, Cahyani dan Sulastri. *Hubungan Karakteristik Ibu Bersalin dengan Kejadian Bayi Berat Lahir Rendah di Rumah Sakit Umum Dr.Soediran Wonogiri*, 2011.
- Rahayu, Mai Linda Dwi. *Pengaruh Karakteristik, Perilaku, Dan Sosial Ekonomi Ibu Terhadap Kelahiran Bayi BBLR(Berat Badan Lahir Rendah) Di Kabupaten Sidoarjo*, 2013.
- Rahmi, *Faktor-Faktor Yang Berhubungan Dengan Kejadian Bayi Berat Badan Lahir Rendah di RSKDIA Pertiwi Makassar*, Diakses tanggal 27 Februari 2016.
- Ramayulis, Rita dkk. *Menu dan resep untuk Ibu Hamil*. Jakarta : Penebar Plus, 2009.

- Rantung, Feibi Almira, dkk. *Hubungan Usia Ibu Bersalin dengan Kejadian Bayi Berat Lahir Rendah di Rumah Sakit Pancaran Kasih GMIM Manado*. Ejournal Keperawatan (e-Kp) Volume : 3. Nomor : 3 Agustus 2015
- Rinil, Sandra Surya dan Trisna, Iga. 2013. *Faktor – Faktor Risiko Kejadian Berat Bayi Lahir Rendah di Wilayah Kerja Unit Pelayanan Terpadu Kesmas Gianyar II*.
- Rimalia. 2004. *Faktor-Faktor yang Berhubungan dengan Kejadian BBLR (Analisis Data Sekunder RM RSUD Ulin Banjarmasin Provinsi Kalimantan Selatan Periode Oktober 2012-September 2013)*. Skripsi. Jakarta : FKM UI.
- Risikesdas, *Bayi Berat Lahir Rendah*. Badan Penelitian dan Pengembangan Kesehatan Kementerian RI, 2013.
- Rochjati. *Pengenalan Faktor-faktor Risiko Deteksi Dini Ibu Hamil Risiko Tinggi*. Surabaya. Airlangga University Press, 2003.
- Rocmah, dkk. *Asuhan Neonatus Bayi & Balita*. Cet, I; Jakarta: EGC, 2013.
- Saifuddin, AB, 2009. *Buku Acuan Nasional Pelayanan Kesehatan Maternal dan Neonatal*. Jakarta: Yayasan Pustaka Sarwono Prawirohardjo.
- Salawati, Liza. *Hubungan Usia, Paritas dan Pekerjaan Ibu Hamil Dengan Bayi Berat Lahir Rendah*, Jurnal Kedokteran Syiah Kuala, Volume 12 Nomor 3, Desember 2012.
- Saleha, Sitti. *Asuhan Kebidanan Neonatus Bayi dan Balita*. Makassar: Alauddin University Press, 2012.
- Sediaoetama, A. *Ilmu Gizi Jilid I*. Dian Rakyat Jakarta, 2008.
- Seghieri, Giuseppe., dkk. *Relationship Between Gestational Diabetes Mellitus and Low Maternal Birth Weight*. Epidemiology Health Research , Vol. 25, No. 10
- Silvia, *Pengaruh Perawatan Metode Kanguru Terhadap Perubahan Berat Badan Bayi Lahir Rendah*, Jurnal IPTEK Terapan, Volume 9 Nomor 1, Maret 2015.
- Simarmata, M. *Hubungan Pola Konsumsi, Ketersediaan Pangan, Pengetahuan Gizi Dan Status Kesehatan Dengan Kejadian KEK Pada Ibu Hamil Di Kabupaten Simalungun*. Tesis. Universitas Sumatera Utara, Medan, 2008.
- Simkin, Penny. *Kehamilan, Melahirkan & Bayi : Panduan Lengkap*. Jakarta : Arcan, 2007.
- Sinclair, Constance. *Buku Saku Kebidanan*. Jakarta: EGC, 2009.

- Sistiarani C. *Faktor Maternal dan Kualitas Pelayanan Antenatal yang Berisiko terhadap Kejadian Berat Badan Lahir Rendah (BBLR)*. Universitas Diponegoro. 2008.
- Sudarti dan Afroh Fauziah. *Asuhan Neonatus Risiko Tinggi dan Kegawatan*. Yogyakarta: Nuha Medika, 2013.
- Sugiyono. *Metodologi Penelitian Administrasi*. Bandung: Alfabeta, 2010.
- Sulistyoningsih, Hariyani. *Gizi Untuk Kesehatan Ibu dan Anak*. Yogyakarta: Graha Ilmu, 2011.
- Sukarni, Icesmi dan Sudarti. *Patologi Kehamilan, Persalinan, Nifas dan Neonatus Resiko Tinggi*. Yogyakarta: Nuha Medika, 2014.
- Suradi, R. Termoregulasi Pada Bayi Prematur . Kongres Perinansia Bandung, 2005..
- Surasmi, Asrining, dkk. *Perawatan Bayi Risiko Tinggi*. Jakarta: EGC, 2003.
- Syafiq, Ahmad., dkk. *Gizi dan Kesehatan Masyarakat*. Jakarta: Departemen Gizi FKM UI, 2010.
- Syahrir, Ahmad. *Gambaran Umur Ibu, Usia Kandungan, dan Tinggi Ibu terhadap Kejadian Bayi Berat Lahir Rendah (BBLR) di Wilayah Puskesmas Gianyar 1 Bali Tahun 2015*. Jurnal Inti Sari Medis (ISM) Vol. 6 No.1, Mei-Agustus, Hal 1-7, 2016.
- Tirta, Adriawan, dkk. *Hubungan Paritas dan Usia Ibu Hamil dengan Berat Bayi Lahir di Puskesmas Kota Karang Bandar Lampung*. 2012.
- Titik Setyowati, *Faktor-Faktor Yang Mempengaruhi Bayi Lahir Dengan Berat Badan Rendah*, Diakses tanggal 25 Februari 2016.
- Tjekyan, KM. Saryadi. 2010. *Faktor Risiko Dan Prognosis Berat Badan Lahir Rendah (BBLR) dan Berat Badan Lahir Sangat Rendah (BBLSR) dan Kejadian Lahir Mati di Kota Palembang Tahun 2010*. Jurnal Kedokteran Kesehatan Publikasi Ilmiah Fakultas kedokteran universitas sriwijaya, Th. 42, No. 3 Juli 2010
- Trihardiani, Ismi. *Faktor Risiko Kejadian Berat Badan Lahir Rendah di Wilayah Kerja Puskesmas Singkawang Timur dan Utara Kota Singkawang*. Artikel penelitian. Program Studi Ilmu Gizi Fakultas Kedokteran Universitas Diponegoro, 2011
- Wahyuni, Sari. *Asuhan Neonatus Bayi dan Balita*. Jakarta: EGC, 2012.



- Wahyuningrum , Tria., Saudah, Noer., Novitasari, Widya Wahyu. *Hubungan Paritas Dengan Berat Bayi Lahir di Rumah Sakit Umum Daerah Dr. Wahidin Sudiro Husodo Mojokerto*. Midwifery / Vol. 1 ; No.2 / Oktober 2015
- Wakdo E Nelson. *Ilmu Kesehatan Anak*. Jakarta: EGC, 2000
- Warsini. *Hubungan Antara Faktori Risiko Usia Beresiko Tinggi Pada Ibu Saat Persalinan dengan Kejadian Bayi Berat Lahir Rendah di RS Oen Solo Sukaharjo*, 2009.
- Wiknjosastro, H. 2008. *Ilmu Kebidanan*. Jakarta: Yayasan Bina Pustaka Sarwono Prawirohardjo
- Wilayanti, *Erupsi Gigi Sulung pada Anak dengan Riwayat Lahir Prematur, Berat Badan Lahir Rendah*, Diakses tanggal 27 Februari 2016.
- Williamson, wmanda dan Kenda Crozier. *Asuhan Neonatus*. Jakarta: EGC, 2014.
- Wirawan, I Made C. *Kata Dokter*. Jakarta: PandaMedia, 2013.
- Yalem, Tsegay ett all. *Determinants Of Antenatal And Delivery Care Utilization In Tigray Region, Ethiopia*. International Jurnal For Equity in Health. 2013;12(30).
- Yasmeen S dan Ehsanul Azim E. *Status of Low Birth Weight at a Tertiary Level Hospital in Bangladesh for a Selected Period*, South East Asia Journal of Public Health, 1: 24–27, 2011.
- Yatnita, *Hubungan Pemeriksaan Kehamilan Dengan Kelahiran Bayi Berat Lahir Rendah (BBLR) Di Puskesmas Kecamatan Kramat Jati Jakarta Timur*, Jurnal Keperawatan Soedirman (*The Soediman Journal of Nursing*), Volume 4 Nomor 1, Maret 2009.
- Yuliva dkk., *Hubungan Status Pekerjaan Ibu Dengan Berat Lahir Bayi Di RSUP DR.M. Djamil Padang*. Berita Kedokteran Masyarakat Volume 25 Nomor 2: 96-108, 2010.



# LAMPIRAN

UNIVERSITAS ISLAM NEGERI  
ALAUDDIN  
M A K A S S A R



## HASIL UJI SPSS

### 1. KARAKTERISTIK RESPONDEN

#### umur responden

		Frequency	Percent	Valid Percent	Cumulative Percent
Valid	18-20 tahun	2	6,1	6,1	6,1
	21-23 tahun	3	9,1	9,1	15,2
	24-26 tahun	14	42,4	42,4	57,6
	27-29 tahun	8	24,2	24,2	81,8
	30-32 tahun	4	12,1	12,1	93,9
	33-35 tahun	2	6,1	6,1	100,0
	Total	33	100,0	100,0	

#### pendidikan responden

		Frequency	Percent	Valid Percent	Cumulative Percent
Valid	SMP	2	6,1	6,1	6,1
	SMA	22	66,7	66,7	72,7
	D3	4	12,1	12,1	84,8
	S1	5	15,2	15,2	100,0
	Total	33	100,0	100,0	

#### penghasilan responden

		Frequency	Percent	Valid Percent	Cumulative Percent
Valid	<500.000	3	9,1	9,1	9,1
	> 500.000 - 1.000.000	4	12,1	12,1	21,2
	> 1.000.000 - 2.000.000	21	63,6	63,6	84,8
	> 2.000.000 - 3.000.000	2	6,1	6,1	90,9
	> 3.000.000	3	9,1	9,1	100,0
	Total	33	100,0	100,0	

**pekerjaan responden**

	Frequency	Percent	Valid Percent	Cumulative Percent
Valid IRT	20	60,6	60,6	60,6
HONORER	1	3,0	3,0	63,6
KARYAWAN SWASTA	2	6,1	6,1	69,7
PNS	2	6,1	6,1	75,8
WIRASWASTA	7	21,2	21,2	97,0
PETANI	1	3,0	3,0	100,0
Total	33	100,0	100,0	

**2. DISTRIBUSI PERTANYAAN****Apakah ibu menikah di usia kurang dari 20 tahun?**

	Frequency	Percent	Valid Percent	Cumulative Percent
Valid Tidak	27	81,8	81,8	81,8
Ya	6	18,2	18,2	100,0
Total	33	100,0	100,0	

**Apakah penghasilan dalam keluarga mencukupi kebutuhan sehari-hari?**

	Frequency	Percent	Valid Percent	Cumulative Percent
Valid Tidak	24	72,7	72,7	72,7
Ya	9	27,3	27,3	100,0
Total	33	100,0	100,0	

**Apakah sebelumnya ibu pernah mengalami kehamilan?**

	Frequency	Percent	Valid Percent	Cumulative Percent
Valid Tidak	12	36,4	36,4	36,4
Ya	21	63,6	63,6	100,0
Total	33	100,0	100,0	

**Apakah ibu pernah mengalami persalinan dalam 2 tahun terakhir?**

		Frequency	Percent	Valid Percent	Cumulative Percent
Valid	Tidak	14	42,4	42,4	42,4
	Ya	19	57,6	57,6	100,0
	Total	33	100,0	100,0	

**Apakah sebelumnya ibu pernah mengalami proses persalinan dengan bantuan alat (melahirkan tidak normal)?**

		Frequency	Percent	Valid Percent	Cumulative Percent
Valid	Tidak	33	100,0	100,0	100,0

**Apakah ibu pernah mempunyai keturunan yang pernah mengalami kehamilan kembar?**

		Frequency	Percent	Valid Percent	Cumulative Percent
Valid	Tidak	9	27,3	27,3	27,3
	Ya	24	72,7	72,7	100,0
	Total	33	100,0	100,0	

**Apakah ibu ada riwayat penyakit gula atau biasa disebut diabetes melitus ?**

		Frequency	Percent	Valid Percent	Cumulative Percent
Valid	Tidak	26	78,8	78,8	78,8
	Ya	7	21,2	21,2	100,0
	Total	33	100,0	100,0	

**Apakah selama kehamilan berlangsung ibu pernah mengalami gangguan (tanda bahaya kehamilan) seperti nyeri kepala hebat, penglihatan kabur, bengkak pada wajah dan tangan, mual dan muntah berlebihan, nyeri perut yang hebat, perdarahan, ketuban pecah dini, demam tinggi, hipertensi, pergerakan janin berkurang dan stress?**

		Frequency	Percent	Valid Percent	Cumulative Percent
Valid	Tidak	32	97,0	97,0	97,0
	Ya	1	3,0	3,0	100,0
	Total	33	100,0	100,0	

**Apakah ibu tinggal di tempat yang jauh dari pusat pelayanan kesehatan?**

		Frequency	Percent	Valid Percent	Cumulative Percent
Valid	Tidak	30	90,9	90,9	90,9
	Ya	3	9,1	9,1	100,0
	Total	33	100,0	100,0	

**Apakah ibu rajin meminum obat yang telah diberikan oleh petugas kesehatan selama masa kehamilan?**

		Frequency	Percent	Valid Percent	Cumulative Percent
Valid	Tidak	2	6,1	6,1	6,1
	Ya	31	93,9	93,9	100,0
	Total	33	100,0	100,0	

**Apakah ibu makan 3 kali sehari dengan porsi nasi, sayur, lauk, dan buah demi pertumbuhan dan perkembangan janin?**

		Frequency	Percent	Valid Percent	Cumulative Percent
Valid	Tidak	1	3,0	3,0	3,0
	Ya	32	97,0	97,0	100,0
	Total	33	100,0	100,0	

**Apakah dalam keluarga atau lingkungan sekitar tempat tinggal ada makanan tertentu yang dilarang untuk dikonsumsi selama kehamilan?**

		Frequency	Percent	Valid Percent	Cumulative Percent
Valid	Tidak	20	60,6	60,6	60,6
	Ya	13	39,4	39,4	100,0
	Total	33	100,0	100,0	

**Apakah ibu seorang pengkonsumsi alkohol?**

		Frequency	Percent	Valid Percent	Cumulative Percent
Valid	Tidak	33	100,0	100,0	100,0

**Apakah ibu seorang perokok aktif?**

		Frequency	Percent	Valid Percent	Cumulative Percent
Valid	Tidak	33	100,0	100,0	100,0

**Apakah ibu tinggal serumah dengan seorang perokok?**

		Frequency	Percent	Valid Percent	Cumulative Percent
Valid	Tidak	13	39,4	39,4	39,4
	Ya	20	60,6	60,6	100,0
	Total	33	100,0	100,0	

MASTER TABEL

NO	KARAKTERISTIK RESPONDEN					PERTANYAAN															
	NAMA	UMUR	PENDIDIKAN	PENGHASILAN	PEKERJAAN	BB Bayi (gram)	1	2	3	4	5	6	7	8	9	10	11	12	13	14	15
1	EKA	30	SMA	> 500.000 - 1.000.000	IRT	1700	0	0	0	1	0	0	0	1	1	0	0	0	0	0	0
2	IRNAWATI	25	SMA	> 1.000.000 - 2.000.000	WIRASWASTA	2100	0	0	1	1	0	0	0	1	0	1	1	1	0	0	0
3	HJ. SANDRA	29	S1	> 3.000.000	PNS	2250	1	0	0	1	0	0	1	1	1	0	1	0	0	0	0
4	NASRAH	19	SMP	> 500.000 - 1.000.000	PETANI	2200	1	0	0	1	0	0	0	1	1	0	0	0	0	0	1
5	IRAYANTI	26	D3	> 1.000.000 - 2.000.000	IRT	1500	0	0	1	1	0	0	0	1	1	0	0	0	0	0	0
6	NOVI SISKA	25	S1	> 3.000.000	PNS	1900	1	0	0	1	0	0	1	1	1	0	0	1	0	0	1
7	SANTI	27	SMA	> 1.000.000 - 2.000.000	IRT	2100	1	0	0	1	0	0	1	1	1	0	0	0	0	0	0
8	NOVIANTI	26	S1	> 2.000.000 - 3.000.000	WIRASWASTA	2200	0	0	0	1	0	0	0	1	1	0	1	0	0	0	1
9	ASRIANTI	33	SMA	> 1.000.000 - 2.000.000	KARYAWAN SWASTA	2000	1	0	1	1	0	0	1	1	1	0	0	0	0	0	1
10	RISKY AMELIA	27	SMA	> 2.000.000 - 3.000.000	WIRASWASTA	2300	0	0	0	1	0	0	0	0	1	0	0	1	0	1	1
11	HAJRAH	26	D3	> 1.000.000 - 2.000.000	HONORER	2150	1	0	0	1	0	0	0	1	1	0	0	0	0	0	0
12	SARTIKA	28	SMA	> 1.000.000 - 2.000.000	IRT	1900	1	0	1	1	0	0	1	1	1	0	0	0	0	0	0
13	DESI	18	SMA	> 1.000.000 - 2.000.000	IRT	1700	1	0	0	1	0	1	1	0	1	0	0	1	0	0	1
14	YUNIANTI	31	SMA	> 500.000 - 1.000.000	WIRASWASTA	2000	1	0	1	1	0	0	1	1	1	0	0	0	0	0	1
15	MINARTI	22	D3	> 3.000.000	WIRASWASTA	2100	0	0	1	1	0	1	0	0	1	0	0	1	0	0	0

16	MISNAHWATI	23	SMA	> 1.000.000 - 2.000.000	IRT	2000	1	0	1	1	0	1	1	0	1	0	0	1	0	0	1
17	HASRAWATI	26	SMA	> 1.000.000 - 2.000.000	IRT	2300	0	0	0	0	0	0	1	1	0	0	0	0	0	0	0
18	NURFAIDAH	29	S1	> 1.000.000 - 2.000.000	IRT	1750	1	0	1	1	0	0	1	1	1	0	0	0	0	0	0
19	HARTINI	35	SMA	> 1.000.000 - 2.000.000	IRT	2150	1	0	1	1	0	0	0	1	1	1	1	0	0	0	1
20	MARLIANA	30	SMA	> 1.000.000 - 2.000.000	WIRASWASTA	2000	1	0	1	1	0	0	1	1	1	0	0	1	0	0	0
21	NURLINA	26	SMA	> 1.000.000 - 2.000.000	WIRASWASTA	2100	0	0	1	1	0	0	1	0	1	0	0	0	0	0	0
22	NURLINA	27	D3	> 1.000.000 - 2.000.000	IRT	2100	0	0	0	1	0	0	0	1	1	0	0	0	0	0	0
23	SARMILA	29	SMA	> 1.000.000 - 2.000.000	IRT	2200	1	0	1	1	0	0	1	1	1	0	0	0	0	0	0
24	AMIRA	26	SMA	> 1.000.000 - 2.000.000	IRT	2000	1	0	0	1	0	0	1	1	1	0	0	0	0	0	0
25	ISMAWATI	26	SMA	> 500.000 - 1.000.000	IRT	1800	1	0	1	1	0	0	1	0	1	0	0	0	0	0	0
26	MIRANTI	19	SMA	> 1.000.000 - 2.000.000	IRT	2200	0	0	1	1	0	0	0	1	1	0	1	0	0	0	1
27	HARNIATI	26	SMA	<500.000	IRT	2000	1	0	1	1	0	1	1	1	1	0	0	0	0	0	1
28	NUR ALIFAH	26	S1	> 1.000.000 - 2.000.000	KARYAWAN SWASTA	2000	1	0	0	1	0	1	1	1	0	0	0	1	0	0	0
29	NINING HARNIANTI	25	SMA	<500.000	IRT	2100	1	0	1	1	0	0	1	0	1	0	0	0	0	0	0
30	JUMRIATI	24	SMA	<500.000	IRT	1800	0	0	1	1	0	0	0	0	1	0	1	0	0	0	0
31	SUMARNI	30	SMP	> 1.000.000 - 2.000.000	IRT	2200	1	0	1	1	0	0	1	1	1	1	1	0	0	0	1
32	ASNI	19	SMA	> 1.000.000 - 2.000.000	IRT	2000	1	0	1	1	0	0	1	1	1	0	0	0	0	0	1
33	TUTI	19	SMA	> 1.000.000 - 2.000.000	IRT	2150	0	0	1	1	0	1	0	0	1	0	0	1	0	0	0



UNIVERSITAS ISLAM NEGERI  
**ALAUDDIN**  
M A K A S S A R





**PEMERINTAH PROVINSI SULAWESI SELATAN  
RUMAH SAKIT KHUSUS DAERAH IBU DAN ANAK PERTIWI**

Jin. Jend. Sudirman Nomor 14 Telepon (0411) 316134 Fax. 312242  
MAKASSAR 90113

**SURAT KETERANGAN**

Nomor : 420 / 929/RSKDP/VII/II/2016

Direktur Rumah Sakit Khusus Daerah Ibu dan Anak Pertiwi Provinsi Sulawesi Selatan menerangkan bahwa :

Nama : ANDI NURSYAMSI  
NIM : 70400113037  
Program Studi : D3 - KEBIDANAN  
Kampus : UNIVERSITAS ISLAM NEGERI ALAUDDIN  
Pekerjaan : MAHASISWA  
Alamat : Jl. Sultan Alauddin No.63 Makassar

Telah melaksanakan Penelitian Pada Bulan Juli 2016, *di Rumah Sakit Khusus Daerah Ibu dan Anak Pertiwi Prov. SulSel jalan Jendral Sudirman No. 14 Makassar, dengan judul "Gambaran Faktor-Faktor Yang Mempengaruhi Bayi Berat Lahir Rendah di RSKDIA Pertiwi Makassar"*.

Demikian Surat Keterangan ini dibuat untuk dipergunakan seperlunya.

Makassar, Juli 2016

An. DIREKTUR RUMAH SAKIT KHUSUS  
DAERAH IBU DAN ANAK PERTIWI  
KEPALA SUB.BAG.TATA USAHA

H. TURA, S.Si.M.kes

NIP : 19650123 198803 1 004





**PEMERINTAH PROVINSI SULAWESI SELATAN**  
**RUMAH SAKIT KHUSUS DAERAH IBU DAN ANAK PERTIWI**  
Jln. Jend. Sudirman Nomor 14 Telepon (0411) 316134 Fax. 312242  
MAKASSAR 90113

**SURAT KETERANGAN**

Nomor : 420 / 1102 / RSKDP/III/II/2016

Direktur Rumah Sakit Khusus Daerah Ibu dan Anak Pertiwi Provinsi Sulawesi Selatan menerangkan bahwa :

Nama : ANDI NURSYAMSI  
NIM : 70400113037  
Program Studi : D3 - KEBIDANAN  
Kampus : UNIVERSITAS ISLAM NEGERI ALAUDDIN  
Pekerjaan : MAHASISWA  
Alamat : Jl. Sultan Alauddin No.63 Makassar

Telah melaksanakan Pengambilan Data Pada Bulan Februari 2016, *di Rumah Sakit Khusus Daerah Ibu dan Anak Pertiwi Prov. SulSel jalan Jendral Sudirman No. 14 Makassar, dengan judul "Gambaran Faktor-Faktor Yang Mempengaruhi Bayi Berat Lahir Rendah di RSKDIA Pertiwi Makassar"*.

Demikian Surat Keterangan ini dibuat untuk dipergunakan seperlunya.

Makassar, Maret 2016

An. DIREKTUR RUMAH SAKIT KHUSUS  
DAERAH IBU DAN ANAK PERTIWI  
KEPALA SUB.BAG.TATA USAHA

H. TURA, S.Si.M.kes

NIP. 19650123 198803 1 004



## DAFTAR RIWAYAT HIDUP



### A. Identitas Penulis

Nama : Andi Nursyamsi

TTL : Pontianak, 01 Februari 1995

NIM : 70400113037

No. Hp: 085213016238

Nama Orang Tua:

Ayah : A.Muh.Tawil

Ibu : Alm. Misnahwati

### B. Riwayat Pendidikan

1. Tahun 2001 – 2007 : SDN NO.26 SUNGAI ADONG
2. Tahun 2007 – 2010 : SMPN 5 TOMPOBULU
3. Tahun 2010 – 2013 : SMK NEGERI 3 BANTAENG
4. Tahun 2013 – 2016 : Jurusan Kebidanan Fakultas Kedokteran dan Ilmu Kesehatan UIN ALAUDDIN MAKASSAR