

**PENGELOLAAN BAITUL MAAL WAT TAMWIL (BMT) AS'ADIYAH
SENGKANG KABUPATEN WAJO DALAM PERSPEKTIF HUKUM
ISLAM**



Skripsi

**Diajukan Untuk Memenuhi Salah Satu Syarat Meraih Gelar Sarjana Hukum
(S.H) Prodi Hukum Acara Peradilan Dan Kekeluargaan Jurusan Peradilan
Agama Pada Fakultas Syariah Dan Hukum
UIN Alauddin Makassar**

Oleh :

**SURIYANA
NIM: 10100113018**

**FAKULTAS SYARIAH DAN HUKUM
UIN ALAUDDIN MAKASSAR
2017**

PENGESAHAN SKRIPSI

Skripsi yang berjudul, “Pengelolaan Baitul Maal Wat Tamwil (BMT) As’adiyah Sengkang Kabupaten Wajo dalam Perspektif Hukum Islam”, yang disusun oleh Suriyana, NIM: 10100113018, mahasiswa Prodi Hukum Acara Peradilan dan Kekeluargaan Jurusan Peradilan pada Fakultas Syari’ah dan Hukum UIN Alauddin Makassar, telah diuji dan dipertahankan dalam sidang *munāqasyah* yang diselenggarakan pada hari Senin, tanggal 7 Agustus 2017 M, bertepatan dengan tanggal 14 Zulkaidah 1438 H, dinyatakan telah dapat diterima sebagai salah satu syarat untuk memperoleh gelar Sarjana Hukum (S.H.) dalam ilmu Syari’ah dan Hukum, Jurusan Peradilan (dengan beberapa perbaikan).

Makassar, 14 Agustus 2017 M
21 Zulkaidah 1438 H

DEWAN PENGUJI:

Ketua	: Prof. Dr. Darussalam, M.Ag.	(.....)
Sekretaris	: Dr. H. M. Saleh Ridwan, M.Ag.	(.....)
Munaqisy I	: Dr. Hj. Nurnaningsih, M. A.	(.....)
Munaqisy II	: Drs. Hadi Daeng Mapuna, M.Ag.	(.....)
Pembimbing I	: Dr. Hj. Patimah, M.Ag.	(.....)
Pembimbing II	: Dra. Hj. Hartini Tahir, M.H.I.	(.....)

Disahkan oleh:

Dekan Fakultas Syari’ah dan Hukum
UIN Alauddin Makassar,



Prof. Dr. Darussalam, M.Ag.

NIP. 196210161990031003

KATA PENGANTAR

الحمد لله الذي انعم علينا بنعمة الايمان والاسلام, الصلوة والسلام على اشرف الانبياء
والمرسلين وعلى اله واصحابه اجمعين

Alhamdulillah segala Puji penulis panjatkan Kepada Ilahi Rabbi yang Maha Rahman dan Maha Rahim yang senantiasa melimpahkan Rahmat dan Hidayah-Nya berupa nikmat kesehatan baik jasmani maupun rohani kepada penulis sehingga penulis dapat menyelesaikan penyusunan Skripsi ini dengan segenap kemampuan yang dimiliki.

Shalawat kepada baginda Muhammad saw. serta para keluarga, sahabat yang berjuang memperthankan Islam sehingga Islam hadir pada saat ini sebagai agama Rahmatan lil Alamin. Penulis menyadari bahwa dalam Skripsi ini masih terdapat banyak kekurangan dan kekeliruan karena keterbatasan pengetahuan dan pengalaman penulis.

Atas izin Allah Penulis dapat menyelesaikan Skripsi ini dengan Judul “Pengelolaan Baitul Maal wat Tamwil (BMT) As’adiyah Sengkang Kabupaten Wajo dalam Perspektif Hukum Islam” yang penulis susun untuk memenuhi salah satu syarat guna memperoleh gelar sarjana pada Jurusan Peradilan Agama Fakultas Syariah dan Hukum Universitas Islam Negeri (UIN) Alauddin Makassar.

Permohonan ampun atas segala dosa dan khilaf senantiasa kuperbantarkan kepada Allah swt. Penghargaan terkhusus kepada kedua orang tua Ayahanda Arifin (alm) dan Ibunda Indo Upe yang telah melahirkan dan membesarkan aku. Terima kasih kepada kalian berdua terkhusus Ibunda yang tidak pernah lelah dan tidak pernah mengeluh kepada anakmu ini., penghargaan juga kepada kakak-

kakakku yang telah memberi motivasi dan semangat kepada penulis, serta terima kasih telah menjadi sosok Ayah selama ini. Terima kasih atas segala pengorbanan, jerih payah, perhatian, kasih sayang, nasehat dan doa yang senantiasa diberikan kepada Penulis selama Penulis menuntut ilmu mulai dari sekolah dasar hingga penyusunan skripsi ini. Begitu pula semua pihak yang telah membantu dan membimbing Penulis, terutama kepada:

1. Bapak Prof. **Dr. Musafir Pababari, M.Si**, Selaku Rektor Universitas Islam Negeri (UIN) Alauddin Makassar;
2. Bapak **Prof. Dr. Darussalam, M.Ag.**, Selaku Dekan Fakultas Syariah dan Hukum Universitas Islam Negeri (UIN) Alauddin Makassar.
3. Bapak **Dr. H. Supardin, M.H.I** selaku ketua Jurusan Peradilan Agama yang telah membina dan membimbing penulis selama perkuliahan hingga penyelesaian skripsi ini.
4. **Dr. Hj. Patimah, M.Ag.**, selaku sekretaris jurusan Peradilan Agama dan sebagai Dosen Pembimbing I dalam penulisan skripsi ini, terima kasih atas waktu dan tenaga yang diberikan untuk penyelesaian skripsi ini.
5. **Dra. Hj. Hartini Tahir, M.H.I** sebagai salah satu Dosen Fakultas Syariah dan Hukum UIN Alauddin Makassar dan sebagai Dosen Pembimbing II dalam penulisan skripsi ini, terima kasih atas waktu dan tenaga yang diberikan untuk penyelesaian skripsi ini.
6. Bapak dan Ibu Dosen Jurusan Peradilan Agama Fakultas Syariah dan Hukum UIN Alauddin Makassar yang telah banyak membantu penulis selama perkuliahan hingga penyelesaian skripsi ini,
7. Kepada segenap pegawai struktural Fak. Syariah dan Hukum dan kepada segenap staf Fak. Syariah dan Hukum yang dalam hal ini tidak

sempat penyusun tuliskan namanya satu-persatu. Terkhusus Staf Jurusan Peradilan Agama, Kak Sri yang telah banyak membantu penyusun selama penyusun menyelesaikan kuliah di UIN Alauddin Makassar.

8. Pengurus dan pengelola Baitul Maal wat Tamwil (BMT) As'adiyah Sengkang yang telah memberikan izin kepada penulis untuk meneliti di kantor pusat BMT As'adiyah Sengkang.
9. Kepada teman-teman angkatan 2013, khususnya Peradilan Agama 2013 yang tak dapat penulis sebutkan satu persatu terima kasih telah menjadi bahagian dari kehidupan ini.
10. Kepada Kakanda **Mutmainnah Syam S.H.**, kakanda **Hamdan Hidayat**, Kakanda **Sulfikar Muha S.Pd.i**, yang telah memberi motivasi kepada penulis selama ini.
11. Kepada Teman- Teman pengurus HMJ Peradilan Agama angkatan 2014/2015. Terima kasih atas kerjasamanya dalam membesarkan lembaga.
12. Terkhusus kepada Sahabat-sahabatku **Mutmainnah, Uswatun Hasanah, Hasnaeba, Reski Amelia, Jumardin, Muhammad Awwaluddin Ar-Rasyid, Muhammad Anhar, Wahyudi Sahri, Ahmad Yuskirman, Ahmad Humaidi, Fauzan Ismail, Almi Ahmad, Amri, Muhammad Faqih, dan Ikho Hasmunir**. Terima Kasih atas kesetiakawanan dan kebersamaan kalian selama ini.
13. Kepada teman-teman KKN Angkatan 53 Desa Bilalang **Neba, Zardah, Munadiah, Isma, Ayu, Ina, Ceril, Akbar dan Kak Ardi** terima kasih Atas kerjasamanya selama menjalankan pengabdian kepada Masyarakat.

14. Kepada segenap teman seorganisasi PMII, terima kasih telah menjadi bahagian dari hidup ini dan menambah semangat menjadi mahasiswa.
15. Kepada semua Pihak yang telah memberikan Bantuan yang tidak sempat penulis sebut satu persatu semoga bantuan yang diberikan bernilai Ibadah di sisi Allah swt.

Penulis menyadari bahwa dalam Penyusunan skripsi ini masih jauh dari bentuk kesempurnaan. Olehnya itu, penulis berlapang dada untuk menerima kritik dan saran dari semua pihak demi kesempurnaan skripsi yang akan datang.

Akhir kata, penulis berharap dalam penyusunan skripsi ini dapat bermanfaat khususnya bagi diri pribadi penulis dan pembaca pada umumnya.

Makassar, 16 Juni 2017



Suriyana
10100113018

UNIVERSITAS ISLAM NEGERI
ALAUDDIN
M A K A S S A R

DAFTAR ISI

HALAMAN JUDUL	
PERNYATAAN KEASLIAN SKRIPSI.....	ii
KATA PENGANTAR	iv
DAFTAR ISI	viii
PEDOMAN TRANSLITERASI	x
ABSTRAK.....	xvi
BAB I PENDAHULUAN	
A. Latar Belakang Masalah.....	1
B. Rumusan Masalah	5
C. Fokus Penelitian dan Deskripsi Fokus	6
D. Kajian Pustaka.....	7
E. Tujuan dan Kegunaan Penelitian	10
BAB II TINJAUAN TEORITIS	
A. Tinjauan Umum Baitul Maal wat Tamwil	12
1. Pengertian Baitul Maal wat Tamwil.....	12
2. Sejarah Baitul Maal wat Tamwil.....	14
3. Fungsi, Peranan, dan Prinsip Baitul Maal wat Tamwil (BMT).....	23
4. Kegiatan Baitul Maal wat Tamwil (BMT)	26
B. Sumber Hukum Islam.....	42
1. Al-qur'an	43
2. Hadis.....	44
3. Ijma.....	44
4. Qiyas.....	44
BAB III METODOLOGI PENELITIAN	
A. Jenis dan Lokasi Penelitian	45
B. Pendekatan Penelitian	45
C. Sumber data.....	46
D. Metode Pengumpulan data	46

E. Instrumen Penelitian.....	48
F. Teknik pengolahan dan analisis data.....	49
BAB IV Pandangan Hukum Islam terhadap Pengelolaan Baitul Maal wat Tamwil (BMT) As'adiyah Sengkang Kabupaten Wajo	
A. Gambaran Umum Kabupaten Wajo	52
B. Gambaran umum Baitul Maal wat Tamwil (BMT) As'adiyah Sengkang	58
C. Pengelolaan Baitul Maal wat Tamwil (BMT) As'adiyah Sengkang....	75
D. Tinjauan Hukum Islam terhadap pengelolaan Baitul Maal wat Tamwil (BMT) As'adiyah Sengkang.....	83
BAB V PENUTUP	
A. Kesimpulan	90
B. Implikasi Penelitian.....	91
DAFTAR PUSTAKA	93
LAMPIRAN-LAMPIRAN.....	95
DAFTAR RIWAYAT HIDUP.....	106

PEDOMAN TRANSLITERASI

1. Konsonan

Huruf Arab	Nama	Huruf Latin	Nama
ا	alif	Tidak dilambangkan	Tidak dilambangkan
ب	ba	b	be
ت	Ta	t	te
ث	sa	ṣ	es (dengan titik di atas)
ج	jim	j	je
ح	ha	ḥ	ha (dengan titik di bawah)
خ	kha	kh	Ka dan ha
د	dal	d	de
ذ	zal	ẓ	zet (dengan titik di atas)
ر	Ra	r	er
ز	zai	z	zet
س	sin	s	es
ش	syin	sy	Es dan ye

ص	sad	ş	es (dengan titik di bawah)
ض	dad	đ	de (dengan titik di bawah)
ط	Ta	ţ	te (dengan titik di bawah)
ظ	za	ẓ	zet (dengan titik di bawah)
ع	‘ain	‘	Apostrof terbalik
غ	gain	g	ge
ف	fa	f	ef
ق	qaf	q	qi
ك	kaf	k	ka
ل	lam	l	el
م	mim	m	em
ن	nun	n	en
و	wau	w	we
ه	ha	h	ha
ء	hamzah	,	apostof
ي	ya	y	ye

Hamzah (ء) yang terletak di awal kata mengikuti vokalnya tanpa diberi tanda apapun. Jika ia terletak di tengah atau di akhir, maka ditulis dengan tanda (◌).

2. Vokal

Vokal bahasa Arab, seperti vokal bahasa Indonesia, terdiri atas vokal tunggal atau monoftong dan vokal rangkap atau diftong.

Vokal tunggal bahasa Arab yang lambangnya berupa tanda atau harakat, transliterasinya sebagai berikut :

Tanda	Nama	Huruf Latin	Nama
اَ	<i>fatḥah</i>	a	a
اِ	<i>kasrah</i>	I	i
اُ	<i>ḍammah</i>	U	u

Vokal rangkap bahasa Arab yang lambangnya berupa gabungan antara harakat dan huruf, transliterasinya berupa gabungan huruf, yaitu :

Tanda	Nama	Huruf Latin	Nama
اِي	<i>fatḥah</i> dan <i>yā'</i>	ai	a dan i
اُو	<i>fatḥah</i> dan wau	au	a dan u

3. Maddah

Maddah atau vokal panjang yang lambangnya berupa harakat dan huruf, transliterasinya berupa huruf dan tanda, yaitu :

Harkat dan Huruf	Nama	Huruf dan Tanda	Nama
أ... آ...	<i>fatḥah</i> dan <i>alif</i> atau <i>yā'</i>	ā	a dan garis di atas
ى	<i>Kasrah</i> dan <i>yā'</i>	i	i dan garis di atas
و	<i>ḍammah</i> dan <i>wau</i>	ū	u dan garis di atas

4. Tā' Marbūṭ ah

Transliterasi untuk *tā' marbūṭ ah* ada dua, yaitu: *tā' marbūṭ ah* yang hidup atau mendapat harkat *fatḥah*, *kasrah*, dan *ḍammah*, yang transliterasinya adalah [t]. Sedangkan *tā' marbūṭ ah* yang mati atau mendapat harkat sukun transliterasinya adalah [h].

Kalau pada kata yang berakhir dengan *tā' marbūṭ ah* diikuti oleh kata yang menggunakan kata sandang *al-* serta bacaan kedua kata itu terpisah, maka *tā' marbūṭ ah* itu transliterasinya dengan (h).

5. Syaddah (Tasydid)

Syaddah atau *tasydid* yang dalam sistem tulisan Arab dilambangkan dengan sebuah tanda *tasydid* (ّ), dalam transliterasinya ini dilambangkan dengan perulangan huruf (konsonan ganda) yang diberi tanda *syaddah*.

Jika huruf ى ber-*tasydid* diakhir sebuah kata dan didahului oleh huruf *kasrah* (ىّ), maka ia ditransliterasikan seperti huruf *maddah* menjadi (i).

6. Kata Sandang

Kata sandang dalam sistem tulisan Arab dilambangkan dengan huruf ال (alif lam ma'arifah). Dalam pedoman transliterasi ini, kata sandang ditransliterasi seperti biasa, al-, baik ketika ia di ikuti oleh huruf *syamsiah* maupun huruf *qamariah*. Kata sandang tidak mengikuti bunyi huruf langsung yang mengikutinya. Kata sandang ditulis terpisah dari kata yang mengikutinya dan dihubungkan dengan garismendatar (-).

7. Hamzah

Aturan transliterasi huruf hamzah menjadi apostrop (́) hanya berlaku bagi hamzah yang terletak di tengah dan akhir kata. Namun, bila hamzah terletak di awal kata, ia tidak dilambangkan, karena dalam tulisan Arab ia berupa alif.

8. Penulisan Kata Arab yang Lazim digunakan dalam Bahasa Indonesia

Kata, istilah atau kalimat Arab yang ditransliterasi adalah kata, istilah atau kalimat yang sudah lazim dan menjadi bagian dari perbendaharaan bahasa Indonesia, atau sudah sering ditulis dalam tulisan bahasa Indonesia, tidak lagi ditulis menurut cara transliterasi di atas. Misalnya kata Al-Qur'an (dari *al-Qur'ān*), alhamdulillah, dan munaqasyah. Namun, bila kata-kata tersebut menjadi bagian dari satrangkaian teks Arab, maka mereka harus ditransliterasi secara utuh.

9. Lafz al-Jalālah(الله)

Kata “Allah” yang didahului partikel seperti huruf *jarr* dan huruf lainnya atau berkedudukan sebagai *muḍāfilaih* (frase nominal), ditransliterasi tanpa huruf hamzah.

Adapun *tā'marbūṭ ahdī* akhir kata yang disandarkan kepada *lafz al-Jalālah* ditransliterasi dengan huruf [t].

10. Huruf Kapital

Walau sistem tulisan Arab tidak mengenal huruf kapital (*All caps*), dalam transliterasinya huruf-huruf tersebut dikenai ketentuan tentang penggunaan huruf kapital berdasarkan pedoman ejaan Bahasa Indonesia yang berlaku (EYD). Huruf kapital, misalnya, digunakan untuk menuliskan huruf awal namadari (orang, tempat, bulan) dan huruf pertama pada permulaan kalimat. Bila nama diri didahului oleh kata sandang (al-), maka yang ditulis dengan huruf kapital tetap huruf awal nama diri tersebut, bukan huruf awal kata sandangnya. Jika terletak pada awal kalimat, maka huruf A dari kata sandang tersebut menggunakan huruf kapital (Al-). Ketentuan yang sama juga berlaku untuk huruf awal dari judul referensi yang didahului oleh kata sandang al-, baik ketika ia ditulis dalam teks maupun dalam catatan rujukan (CK,DP, CDK, dan DR).

ABSTRAK

Nama : Suriyana

NIM : 10100113018

Judul : Pengelolaan Baitul Maal Wat Tamwil (BMT) As'adiyah Sengkang Kabupaten Wajo dalam Perspektif Hukum Islam

Pokok masalah penelitian ini adalah bagaimana pengelolaan Baitul Maal wat Tamwil (BMT) As'adiyah Sengkang dalam perspektif hukum Islam. Selanjutnya ada beberapa sub masalah yang diangkat sebagai berikut: 1) Bagaimana pengelolaan Baitul Maal wat Tamwil (BMT) As'adiyah Sengkang?, 2) Bagaimana tinjauan hukum Islam terhadap pengelolaan Baitul Maal wat Tamwil (BMT) As'adiyah Sengkang?

Jenis penelitian ini tergolong penelitian field research kualitatif deskriptif dengan pendekatan yang digunakan adalah yuridis sosiologis. Adapun sumber data penelitian ini adalah Kantor Pusat BMT As'adiyah, Manajer BMT As'adiyah Sengkang dan beberapa pengelola BMT As'adiyah Sengkang. Selanjutnya, Instrumen pengumpulan data yang digunakan adalah observasi, wawancara, dan dokumentasi, serta penelusuran referensi. Lalu teknik pengolahan data dilakukan dengan melalui empat tahapan, yaitu: reduksi data, display data, analisis perbandingan, dan penarikan kesimpulan.

Hasil penelitian ini menunjukkan bahwa pengelolaan di BMT As'adiyah Sengkang berdasarkan produk yang ada di BMT As'adiyah terbagi menjadi dua yaitu pengelolaan produk tabungan dan pengelolaan produk pembiayaan. Pengelolaan dalam produk tabungan di BMT As'adiyah Sengkang menggunakan sistem bagi hasil dan sudah sesuai dengan syariat hukum Islam. Sedangkan pengelolaan dalam produk pembiayaan ialah karena di BMT As'adiyah Sengkang 99% menggunakan akad murabahah sehingga dalam pengelolaannya BMT As'adiyah Sengkang menggunakan sistem penetapan harga, dimana pihak BMT menetapkan harga dan keuntungan yang diperoleh. Dalam penerapan akad murabahah yang terjadi di BMT As'adiyah Sengkang menggunakan akad wakalah sebagai akad pelengkap nya juga sudah sesuai dengan hukum Islam karena telah ada aturan yang mengaturnya baik itu dalam Al-quran, sunnah, ijma, kompilasi hukum ekonomi syariah, maupun fatwa DSN.

Adapun implikasi dari penelitian ini adalah: 1) Pihak BMT As'adiyah Sengkang seharusnya dapat menggunakan akad sesuai dengan tujuannya. Jika ada anggota/nasabah ingin membeli barang namun tidak mampu membelinya maka dapat menggunakan akad murabahah. Begitu pula jika ada anggota/nasabah yang mengajukan dana untuk pembiayaan usahanya maka dapat menggunakan akad mudharabah atau musyarakah. 2) Pihak BMT As'adiyah Sengkang harusnya lebih komunitaf dan transparan dalam memberikan informasi tentang semua jenis akad yang akan dilakukan oleh anggota/nasabah sebelum melanjutkan akad.

BAB 1

PENDAHULUAN

A. Latar Belakang Masalah

Era modern dimana manusia saat ini ditandai dengan perkembangan ilmu pengetahuan dan teknologi (iptek) secara pesat. Alat-alat transportasi dan sarana-sarana hidup yang bersifat digital bermunculan silih berganti dengan bentuknya yang canggih dan spektakuler. Perkembangan iptek tersebut juga memunculkan perubahan dan pergeseran dalam pola-pola hidup manusia dari sebelumnya yang biasa disebut dengan tradisional menjadi pola kehidupan yang modern. Peralihan menuju peradaban modern tentu saja banyak memberikan hal-hal yang positif. Namun disisi lain, peradaban modern tentu juga tidak hanya memberikan hal-hal yang positif melainkan juga, membawa akses-akses negatif. Dalam kondisi seperti ini, setiap orang dengan begitu mudah mengikuti arus yang sedang berkembang di tengah masyarakat dalam segala hal.

Semakin berkembangnya perekonomian suatu negara semakin meningkat pula kebutuhan masyarakat dalam pemenuhan pendanaan untuk membiayai proyek pembangunan, namun dana pemerintah yang bersumber dari APBN sangat terbatas, sehingga untuk menutupi kebutuhan tersebut pemerintah menggandeng dan mendorong pihak swasta untuk ikut serta berperan aktif dalam membiayai pembangunan potensi ekonomi bangsa. Pihak swasta baik individual maupun kelembagaan memiliki pendanaan terbatas untuk memenuhi operasional dan pengembangan usahanya. Terbatasnya kemampuan financial lembaga Negara dan swasta tersebut, maka perbankan nasional memegang peran penting dan strategis

dalam kaitannya dengan persediaan permodalan pengembangan sector produktif. Bank sebagai lembaga perantara jasa keuangan yang tugas pokoknya adalah menghimpun dana dari masyarakat, diharapkan dengan dana tersebut dapat memenuhi kebutuhan dan pembiayaan yang tidak disediakan dari lembaga yang sebelumnya.

Dengan penduduk Indonesia yang jumlahnya begitu banyak, dan melihat kenyataan yang ada di lapangan bahwa lapisan masyarakat menengah ke bawah masih didominasi oleh golongan kecil dan lemah yang bermata pencarian sebagai para usaha kecil, lebih-lebih bangsa Indonesia telah mengalami krisis moneter yang melanda beberapa tahun yang silam yang sampai saat ini masih terpuruk sehingga berdampak pada perekonomian Indonesia.

Di Indonesia sendiri lembaga perbankan mengalami kemajuan dan perkembangan yang meningkat, bukan hanya pada Bank konvensional akan tetapi Bank syariah juga berkembang dengan baik. Berkembangnya Bank syariah dikarenakan penduduk Indonesia yang didominasi oleh umat Islam sehingga masyarakat mendambakan lembaga keuangan yang bukan hanya financial semata melainkan bank dari segi moralitas, hal tersebut tercermin pada Bank syariah yang tidak menggunakan prinsip bunga (riba) dalam operasionalnya melainkan dengan sistem bagi hasil dari suatu usaha.

Dari penjelasan tersebut dapat disimpulkan bahwa Bank syariah dalam menjalankan operasional dan produknya harus berlandaskan pada Al-qur'an dan

Hadis atau syariat Islam. Di sini dapat dilihat sesungguhnya Bank syariah bukan hanya mementingkan dunia semata melainkan juga akhirat.

Saat ini bukan hanya lembaga keuangan syariah berskala besar yang mampu berkembang seperti Bank syariah namun lembaga keuangan syariah berskala kecil pun mulai menunjukkan perkembangannya. Di Indonesia sendiri setelah berdirinya Bank Muamalat Indonesia (BMI) timbul peluang untuk mendirikan bank-bank yang berprinsip syariah. Namun, operasionalisasi BMI kurang menjangkau usaha masyarakat kecil dan menengah, sehingga muncul usaha untuk mendirikan Bank dan lembaga keuangan mikro, seperti *Baitul Maal wat Tamwil (BMT)* yang bertujuan untuk mengatasi hambatan operasional daerah.

BMT merupakan lembaga ekonomi atau lembaga keuangan syariah nonperbankan yang sifatnya informal, yang merupakan balai usaha mandiri terpadu yang isinya berintikan *bayt al-mal wa al-tamwil* dengan kegiatan mengembangkan usaha-usaha produktif dan investasi dalam meningkatkan kualitas kegiatan ekonomi pengusaha kecil bawah dan kecil dengan mendorong kegiatan menabung dan menunjang pembiayaan kegiatan ekonominya. Selain itu BMT juga bisa menerima titipan zakat, infak, dan sedekah, serta menyalurkannya sesuai dengan peraturan dan amanatnya.

Dengan demikian, keberadaan BMT dapat dipandang memiliki dua fungsi utama yaitu, sebagai media penyalur pendayagunaan harta ibadah seperti zakat, infak, dan sedekah, serta dapat pula bersifat produktif sebagaimana layaknya Bank. Fungsi kedua ini dapat dipahami bahwa selain berfungsi sebagai lembaga

keuangan, BMT juga berfungsi sebagai lembaga ekonomi. Sebagai lembaga keuangan BMT bertugas menghimpun dana dari masyarakat (anggota BMT) yang memercayakan dananya disimpan di BMT dan menyalurkan dana kepada masyarakat (anggota BMT) yang diberikan pinjaman oleh BMT. Sedangkan sebagai lembaga ekonomi, BMT berhak melakukan kegiatan ekonomi seperti mengelolah kegiatan perdagangan, industri, dan pertanian.¹

Meskipun lahirnya BMT di Indonesia cukup menggembirakan, bukan berarti tidak ada kendala dalam pengembangannya, banyak masalah penting yang perlu segera dicarikan solusinya terutama terkait dengan implementasi sistem pembukuan syariah dalam operasional BMT yang belum maksimal sehingga perlu terus dievaluasi untuk siap diperbaiki sewaktu-waktu, keadaan ini di sebabkan karena prinsip-prinsip syariah yang menjadi *frame of referenca* dalam operasional BMT belum sepenuhnya dipahami dengan baik oleh sebagian besar pengelola BMT itu sendiri.²

Sebagaimana yang kita ketahui bahwa BMT sebagai salah satu lembaga keuangan syariah dalam pengelolaannya otomatis sesuai dengan prinsip-prinsip syariah, namun tidak menutup kemungkinan sebagai lembaga keuangan syariah dalam pengelolaannya juga bisa saja tidak sesuai dengan prinsip-prinsip syariah pada umumnya.

¹ Andri Soemitra, *Bank dan Lembaga Keuangan Syariah* (Cet. 2; Jakarta: Kencana, 2010), h. 452.

² Rahmawati Muin, *Lembaga Keuangan Syariah* (Bank dan Nonbank) (Cet. 1; Makassar: Alauddin University Press, 2014), h. 140

Bedasarkan uraian diatas, maka timbul keinginan penulis untuk mengkaji lebih dalam tentang *Baitul Maal wat Tamwil (BMT)* sebagai salah satu lembaga keuangan mikro dan bagaimana pengelolaanya ditinjau dari perspektif hukum Islam, sehingga mengangkat judul yaitu : “Pengelolaan *Baitul Maal wat Tamwil (BMT)* As’adiyah Sengkang kabupaten Wajo dalam Perspektif Hukum Islam”.

B. Rumusan Masalah

Bedasarkan latar belakang yang telah penyusun kemukakan di atas maka pokok masalah yang akan dikaji dalam skripsi ini yaitu berkaitan dengan “Bagaimana Pengelolaan *Baitul Maal wat Tamwil (BMT)* As’adiyah Sengkang kabupaten Wajo dalam perspektif hukum Islam”. Agar masalah tersebut dapat dipahami dengan mudah dan jelas, maka penyusun membagi dalam sub masalah sebagai berikut :

1. Bagaimana pengelolaan BMT As’adiyah Sengkang kabupaten Wajo?
2. Bagaimana pandangan hukum Islam terhadap pengelolaan BMT As’adiyah Sengkang kabupaten Wajo?

C. Fokus Penelitian dan Deskripsi Fokus

Agar tidak ada kesalahpahaman dalam memahami maksud judul skripsi ini, maka ada beberapa kata yang perlu diberi penjelasan sebagai berikut:

“Pengelolaan BMT As’adiyah Sengkang kabupaten Wajo dalam perspektif hukum Islam.”

1. Pengelolaan

Pengelolaan adalah suatu rangkaian pekerjaan atau usaha proses yang dilakukan oleh sekelompok orang untuk melakukan serangkaian kerja dalam mencapai tujuan tertentu.

2. Baitul Maal wat Tamwil

Baitul Maal wat Tamwil adalah lembaga keuangan mikro yang beroperasi berdasarkan prinsip-prinsip syariah. BMT sesuai dengan namanya terdiri dari dua fungsi utama yaitu :

- a. *Baitul mal* (rumah harta), artinya menerima titipan zakat, infak, dan sedekah serta mengoptimalkan distribusinya sesuai dengan peraturan dan amanahnya.
- b. *Baitul tamwil* (rumah pengembangan harta), artinya melakukan kegiatan pengembangan usaha-usaha produktif dan investasi dalam meningkatkan kualitas ekonomi pengusaha mikro dan kecil dengan cara mendorong kegiatan menabung dan menunjang pembiayaan kegiatan ekonomi.³

3. As'adiyah

Sebuah lembaga pendidikan Islam swasta terbesar di Sulawesi yang bergerak di bidang pendidikan dan dakwah Islam.

4. Perspektif

Perspektif adalah pandangan atau paradigma sesuatu terhadap sesuatu yang lain.

³ Andri Soemitra, *Bank dan Lembaga Keuangan Syariah*, h. 451.

5. Hukum Islam

Hukum Islam (Indonesia) adalah peraturan-peraturan dan ketentuan-ketentuan yang berkenaan dengan kehidupan berdasarkan Al-qur'an dan hadis. Artinya, hukum Islam merupakan produk Indonesia.⁴

Penelitian ini dilakukan di kota Sengkang kabupaten Wajo dan berdasarkan deskripsi fokus penelitian tersebut, dapat dipahami bahwa fokus penelitian ini berfokus pada Baitul Maal wat Tamwil (BMT) As'adiyah Sengkang kabupaten Wajo dan bagaimana pengelolaannya dalam perspektif hukum Islam.

D. Kajian Pustaka

Setelah penulis melakukan penelusuran terhadap literature-literatur yang berkaitan dengan objek kajian penelitian ini, yang diperoleh dari beberapa hasil penelitian maupun buku-buku yang berkaitan dengan Baitul Maal Wat Tamwil dan pengelolaannya diantaranya:

Muhammad Ridwan dalam bukunya yang berjudul Manajemen Baitul Maal wat Tamwil (BMT) tahun 2004, dalam buku ini menjelaskan tentang bagaimana manajemen Baitul Maal wat Tamwil (BMT) dan bagaimana landasan filosofis Baitul Maal wat Tamwil (BMT) secara umum. Adapun perbedaan dari peneliti sebelumnya dengan yang diteliti oleh penulis yakni, pada wilayah penelitian serta tujuan penelitiannya dimana penulis lebih mengspesifikkan penelitian ini pada BMT As'adiyah Sengkang dan bagaimana pengelolaan BMT tersebut kemudian ditinjau dari hukum Islam.

⁴Drs. Supardin, *Materi Hukum Islam* (Cet. 1; Makassar: Alauddin University Press, 2011), h. 23.

Prof. Dr. Drs. H. Abdul Manan, S.H., S.IP, M.Hum., dalam bukunya yang berjudul *Hukum Ekonomi Syariah (Dalam Perspektif Kewenangan Peradilan Agama)* tahun 2012. Di dalam buku ini menjelaskan tentang bagaimana sejarah BMT dan bagaimana kegiatan BMT secara umum. Sedangkan penulis dalam penelitiannya menekankan bagaimana ajaran pengelolaan kegiatan/produk BMT As'adiyah Sengkang, sehingga mampu bersaing dengan lembaga-lembaga keuangan lainnya di Sengkang Kabupaten Wajo.

Andri Soemitra, M.A., dalam bukunya yang berjudul *Bank dan Lembaga Keuangan Syariah* tahun 2010, dalam buku ini membahas tentang pengertian dan profil Baitul Maal wat Tamwil (BMT) secara umum.

Rahmawati Muin, S. Ag., M. Ag., dalam bukunya yang berjudul *Lembaga Keuangan Syariah Bank dan NonBank*, tahun 2014. Di dalam buku ini menjelaskan tentang kegiatan dan permodalan BMT sebagaimana dijelaskan bahwa sumber dana BMT berasal dari anggota dan masyarakat calon anggota baik dalam bentuk simpanan, deposito, maupun bentuk-bentuk uang yang lain, kemudian sumber dana tersebut digunakan oleh BMT untuk membiayai operasional rutin.

Prof. Dr. H. Minhajuddin, MA, dalam bukunya yang berjudul *Hikmah dan Filsafat Fikih Muamalah dalam Islam* tahun 2011, di dalam buku ini membahas tentang bagaimana hidup bermuamalah yang baik dan benar, menurut Muhammad Yusuf Musa yang dikutip Abdul Madjid: "Muamalah adalah peraturan-peraturan Allah yang harus diikuti dan ditaati dalam hidup bermasyarakat untuk menjaga kepentingan manusia". Sedangkan menurut Rasyid Ridha muamalah adalah tukar-

menukar barang atau sesuatu yang bermanfaat dengan cara-cara yang telah ditentukan.

Penelitian yang dilakukan oleh Khotibul Umam pada tahun 2016 yang berjudul “Tinjauan Hukum Islam terhadap Praktik Murabahah di BMT Binamas Porworejo”, adapun kesimpulan dalam penelitian ini yaitu bahwa akad murabahah yang ada di BMT Binamas Porworejo telah memenuhi asas dan rukun akad dalam murabahah. Pembiayaan murabahah yang menggunakan akad wakalah pada satu kasus yang diperoleh di lapangan, pelaksanaan dengan menyerahkan pengadaan barang kepada mitra terjadi penyimpangan. Hal ini yang menyebabkan tidak sempurna dan tidak sesuai dengan hukum yang berlaku dalam akad murabahah. Namun, menurut pendapat ulama Hanafi bahwa permasalahan tersebut dikategorikan dalam akad yang fasid bukan batal. Karena secara syar’i akad tersebut telah terbentuk hanya saja terdapat salah satu syarat keabsahan yang rusak.

Antara penelitian yang akan dilakukan peneliti dan penelitian yang telah dilakukan oleh Khotibul Umam, hampir memiliki titik kesamaan namun, ada sisi yang membedakan penelitian ini, yaitu mengenai waktu dan lokasi penelitian karena, setiap tempat dan waktu tentu akan mengakibatkan perubahan hukum atau persoalan yang berbeda. Dari penelitian tersebut peneliti akan menambahkan wacana baru mengenai wakalah kepada bukan kepada nasabah melainkan wakalah kepada pihak lain/keluarga atau teman.

E. Tujuan dan Kegunaan Penelitian

Penelitian ini bertujuan untuk:

- 1) Mengetahui pengelolaan BMT As'adiyah Sengkang kabupaten Wajo.
- 2) Mengetahui pengelolaan BMT As'adiyah Sengkang kabupaten Wajo dalam perspektif hukum Islam.

Adapun kegunaan penelitian ini adalah sebagai berikut:

1. Kegunaan Ilmiah

Secara teoritis penelitian ini diharapkan dapat memberikan sumbangsih pemikiran dan masukan bagi pengembangan khasanah keilmuan.

2. Kegunaan Praktis

Sebagai bahan informasi dan bahan masukan bagi pemerintah dalam usaha penyempurnaan pola pembinaan pedagang kecil melalui pembiayaan, khususnya pembiayaan dari BMT. Penelitian ini juga diharapkan pula dapat memberi implikasi bagi peningkatan kualitas kinerja BMT sebagai lembaga keuangan mikro, khususnya UBMT As'adiyah Sengkang kabupaten Wajo.



UNIVERSITAS ISLAM NEGERI
ALAUDDIN
M A K A S S A R

BAB II

TINJAUAN TEORITIS

A. Tinjauan Umum Baitul Maal wat Tamwil

1. Pengertian Baitul Maal wat Tamwil

BMT adalah kependekan kata Balai Usaha Mandiri Terpadu atau Baitul maal wat tamwil yang merupakan salah satu lembaga keuangan mikro yang beroperasi berdasarkan prinsip-prinsip syariah¹ dan sebagai lembaga keuangan non-pemerintah.²

Secara harfiah atau lughowi baitul mal berarti rumah dana dan baitul tamwil berarti rumah usaha.³ Lembaga ini merupakan gabungan dari dua fungsi, yaitu *baitul mal* atau rumah dana serta *baitul tamwil* atau rumah usaha.⁴

Menurut Ensiklopedi Hukum Islam, *baitul mal* adalah lembaga keuangan Negara yang bertugas menerima, menyimpan, dan mendistribusikan uang Negara sesuai dengan aturan syariat.⁵ Sementara menurut Suhrawardi K. Lubis, baitul mal dilihat dari segi istilah fikih adalah suatu lembaga atau badan yang bertugas untuk mengurus kekayaan Negara terutama keuangan, baik yang berkenaan dengan soal

¹Andri Soemitra, *Bank dan Lembaga Keuangan Syariah*, h. 451.

²Ahmad Ifham Sholihin, *Buku Pintar Ekonomi Syariah* (Cet. 1; Jakarta: PT Gramedia Pustaka Utama, 2010), h. 143.

³Muhammad Ridwan, *Manajemen Baitul Maal Wa Tamwil* (Cet. 1; Yogyakarta: UII Press, 2004), h. 126.

⁴Rahmawati Muin, *Lembaga Keuangan Syariah* (Bank dan Nonbank), h. 131.

⁵Abdul Manan, *Hukum Ekonomi Syariah (Dalam Perspektif Kewenangan Peradilan Agama)* (Cet. 1; Jakarta: Prenadamedia Group, 2012), h. 353.

pemasukan dan pengelolaan maupun yang berhubungan dengan masalah pengeluaran dan lain-lain.⁶

Menurut Arief Budiharjo, BMT adalah kelompok swadaya masyarakat yang berupaya mengembangkan usaha-usaha produktif dan investasi dengan sistem bagi hasil untuk meningkatkan kualitas ekonomi pengusaha kecil-bawah dalam pengentasan kemiskinan.⁷

Pengertian lain dikemukakan oleh Amin Azis, bahwa BMT adalah balai usaha mandiri terpadu yang dikembangkan dari konsep *baitul maal wat tamwil*. Dari segi *baitul mal*, BMT menerima titipan basis dari dana zakat dan sedekah kemudian dimanfaatkan untuk kesejahteraan masyarakat kecil, fakir, dan miskin. Pada aspek *baitul tamwil*, BMT mengembangkan usaha-usaha produktif untuk meningkatkan pendapatan pengusaha kecil dan anggota.⁸

Dari pengertian diatas dapat ditarik suatu pengertian yang menyeluruh bahwa BMT merupakan organisasi bisnis yang juga berperan social.⁹ Peran sosial BMT akan terlihat dari definisi *baitul mal*, sedangkan bisnis terlihat dari definisi *baitul tamwil*. Sebagai lembaga sosial, *baitul mal* memiliki kesamaan fungsi dan peran dengan Lembaga Amil Zakat (LAZ), oleh karenanya *baitul mal* ini harus didorong agar mampu berperan secara professional menjadi LAZ yang mapan. Fungsi tersebut paling tidak meliputi upaya pengumpulan dana zakat, infak,

⁶Abdul Manan, *Hukum Ekonomi Syariah (Dalam Perspektif Kewenangan Peradilan Agama)*, h. 353.

⁷Abdul Manan, *Hukum Ekonomi Syariah (Dalam Perspektif Kewenangan Peradilan Agama)*, h. 354.

⁸Rahmawati Muin, *Lembaga Keuangan Syariah (Bank dan Nonbank)*, h. 131.

⁹Muhammad Ridwan, *Manajemen Baitul Maal Wa Tamwil*, h. 126.

sedekah, wakaf, dan sumber dana-dana sosial lain, serta upaya pensyarufan zakat kepada golongan yang paling berhak sesuai dengan ketentuan asnabiah.¹⁰

Sebagai lembaga bisnis, BMT lebih mengembangkan usahanya pada sektor keuangan yakni, simpan-pinjam. Usaha ini seperti usaha perbankan yakni menghimpun dana anggota dan calon anggota (nasabah) serta menyalurkannya kepada sektor ekonomi yang halal dan menguntungkan. Namun demikian, terbuka luas bagi BMT untuk mengembangkan lahan bisnisnya pada sektor riil maupun sektor keuangan lain yang dilarang dilakukan oleh lembaga keuangan bank, karena BMT bukan bank maka ia tidak tunduk pada aturan perbankan.¹¹

2. Sejarah Baitul Maal wat Tamwil

Baitul Mal sesungguhnya sudah ada sejak zaman Rasulullah saw. ketika itu *Baitul Mal* lebih mempunyai pengertian sebagai pihak (*al-jihat*) yang menangani setiap harta benda kaum muslimin, baik berupa pendapatan maupun pengeluaran. Saat itu *Baitul Mal* belum mempunyai tempat khusus untuk menyimpan harta, karena saat itu harta yang diperoleh belum terlalu banyak, walaupun ada hampir selalu habis dibagi-bagikan kepada kaum muslimin serta dibelanjakan untuk pemeliharaan urusan mereka. Dengan kata lain, saat itu belum ada atau belum banyak harta tersimpan yang mengharuskan adanya tempat atau arsip tertentu bagi pengelolaannya.¹²

¹⁰ Muhammad Ridwan, *Manajemen Baitul Maal Wa Tamwil*, h. 126.

¹¹ Muhammad Ridwan, *Manajemen Baitul Maal Wa Tamwil*, h. 126.

¹² Naf'an, *Ekonomi Makro Tinjauan Ekonomi Syariah* (Yogyakarta: Graha Ilmu, 2014), h. 223.

Ketika Rasulullah wafat maka kepemimpinan dilanjutkan oleh Abu Bakar ash-Shiddiq. Pada masa Abu Bakar ash-Shiddiq, keadaan *Baitul Mal* masih berlangsung seperti itu ditahun pertama kekhalifahannya. Kemudian pada tahun kedua kekhalifahannya, Abu Bakar merintis embrio *Baitul Mal* dalam arti yang lebih luas. *Baitul Mal* bukan sekedar berarti pihak (al-jihat) yang menangani harta umat, namun juga berarti suatu tempat (al-makan) untuk menyimpan harta Negara. Abu Bakar menyiapkan tempat khusus dirumahnya berupa karung atau kantung (ghirarah) untuk menyimpan harta yang dikirimkan ke Madinah. Hal tersebut berlangsung sampai kewafatan beliau pada tahun 13 H/634 M.¹³

Setelah Abu Bakar wafat ash-Shiddiq wafat kekhalifahan dilanjutkan oleh Umar bin Khaththab, pada masa itu semakin banyak harta yang masuk ke Madinah, oleh karena itu Umar lalu membangun sebuah rumah khusus untuk menyimpan harta, membentuk diwan-diwannya, mengangkat para penulisnya, menetapkan gaji-gaji dari harta *Baitul Mal*, serta membangun angkatan perang.

Kondisi yang sama juga berlaku pada masa Utsman bin Affan. Namun, karena pengaruh yang besar dari keluarganya, tindakan Utsman banyak mendapatkan protes dari umat mengenai pengelolaan *Baitul Mal*. Utsman telah mengangkat sanak kerabat dan keluarganya dalam jabatan-jabatan tertentu pada enam tahun terakhir dari masa pemerintahannya. Itulah sebab rakyat memprotesnya. Setelah Utsman wafat, masa kepemimpinan dilanjutkan oleh Ali

¹³ Naf'an, *Ekonomi Makro Tinjauan Ekonomi Syariah*, h. 224.

bin Abi Thalib. Pada masa itu kondisi *Baitul Mal* tempatkan kembali pada posisi yang sebelumnya namun, Ali tidak seperti Utsman.¹⁴

Ketika dunia Islam di bawah kepemimpinan Bani Umayyah, kondisi *Baitul Mal* berubah. *Baitul Mal* yang sebelumnya dikelola dengan penuh kehati-hatian sebagai amanat Allah swt dan amanat rakyat, maka pada masa itu *Baitul Mal* berada sepenuhnya dibawah kekuasaan Bani Umayyah tanpa dapat dipertanyakan atau dikritik oleh rakyat. Namun *Baitul Mal* kembali eksis setelah kepemimpinan Umar bin Abdul Aziz karena, berupaya membersihkan *Baitul Mal* dari pemasukan harta yang tidak halal dan berusaha mendistribusikannya kepada yang berhak menerimanya.¹⁵

Kemudian, istilah BMT terdengar pada awal tahun 1992. Istilah ini muncul dari prakarsa sekelompok aktivis yang kemudian mendirikan BMT Bina Insan Kamil di jalan Pramuka Sari II Jakarta. Setelah itu, muncul pelatihan-pelatihan BMT yang dilakukan oleh Pusat Pengkajian dan Pengembangan Usaha Kecil (P3UK), dimana tokoh-tokoh P3UK adalah para pendiri BMT Insan Kamil.¹⁶

Dasar hukum dari keberadaan lembaga ini secara normatif adalah adanya anjuran kepada umat Islam agar berusaha dan bermu'amalah dengan baik, dipertegas di dalam QS. Al-Baqarah / 2 : 282.¹⁷

¹⁴ Naf'an, *Ekonomi Makro Tinjauan Ekonomi Syariah*, h. 227.

¹⁵ Naf'an, *Ekonomi Makro Tinjauan Ekonomi Syariah*, h. 228.

¹⁶ Abdul Manan, *Hukum Ekonomi Syariah (Dalam Perspektif Kewenangan Peradilan Agama)*, h. 355.

¹⁷ Minhajuddin, *Hikmah & Filsafat Fikih Mu'amalah dalam Islam* (Cet. 1; Makassar : Alauddin University Press, 2011), h. 63.

يَأْتِيهَا الَّذِينَ ءَامَنُوا إِذَا تَدَايَنْتُمْ بِدِينٍ إِلَىٰ أَجَلٍ مُّسَمًّى فَاكْتُبُوهُ
وَلْيَكْتُب بَيْنَكُمْ كَاتِبٌ بِالْعَدْلِ

Terjemahnya:

“282. Hai orang-orang yang beriman, apabila kamu bermu'amalah tidak secara tunai untuk waktu yang ditentukan, hendaklah kamu menuliskannya. dan hendaklah seorang penulis di antara kamu menuliskannya dengan benar.”¹⁸

Adapun sebab turunnya ayat ini ialah ketika Rasulullah pertama kali datang ke Madinah, beliau menyaksikan kebiasaan penduduk Madinah yang menyewakan lahan kebun mereka kepada sesama mereka dalam jangka waktu satu hingga tiga bulan . Melihat hal itu, Rasulullah saw. bersabda, “Siapa saja yang menyewakan sesuatu kepada yang lain, hendaklah dengan harga tertentu dan jangka waktu yang disepakati untuk ditentukan pula .” Berkaitan dengan ini, Allah menurunkan ayat ini sebagai ajaran bagi kaum muslim agar tidak terjebak kedalam persengketaan. (HR Al Bukhari dari Ibnu Abbas).

Adapun tafsiran ayat ini secara redaksional ditujukan kepada orang-orang beriman, tetapi yang dimaksud adalah mereka yang melakukan transaksi hutang-piutang, bahkan secara lebih khusus adalah yang berhutang. Ini agar agar yang memberi piutang merasa lebih tenang dengan penulisan itu. Karena menulisnya adalah perintah atau tuntutan yang sangat dianjurkan, walau kreditor tidak memintanya.¹⁹

¹⁸ Kementerian Agama RI, *Al-Qur'an dan Terjemah*, h. 48.

¹⁹ M. Quraish Shihab, *Tafsir Al-Misbah (Pesan, Kesan, dan Keserasian Al-Qur'an)* (Vol. 1; Jakarta : Lentera Hati, 2002), h. 603-605

Kata *tadaayantum*, yang di atas diterjemahkandengan *bermuamalah*, terambil dari kata *dain*. Kata ini memiliki banyak arti, tetapi makna setiap kata yang dihimpun oleh huruf-huruf kata *dain* itu (yakni *daal*, *ya*, dan *nuun*) selalu menggambarkan hubungan antar dua pihak, salah satunya berkedudukan lebih tinggi dari pihak yang lain. Kata ini antara lain bermakna hutang, pembalasan, ketaatan, dan agama. Kesemuanya menggambarkan hubungan timbal balik itu, atau dengan kata lain bermuamalah. Muamalah yang dimaksud adalah muamalah yang tidak secara tunai yakni hutang piutang.²⁰

Penggalan ayat-ayat ini menasihati setiap orang yang melakukan transaksi hutang piutang dengan dua nasihat pokok. Pertama, dikandung oleh pernyataan *untuk waktu yang ditentukan*. Ini bukan saja mengisyaratkan bahwa ketika berhutang masa pelunasannya harus ditentukan, bukan dengan berkata, “Kalau saya ada uang,” atau “Kalau si A datang,” karena ucapan semacam ini tidak pasti, rencana kedatangan si A pun dapat ditunda atau tertunda. Bahkan anak kalimat ayat ini bukan hanya mengandung isyarat tersebut, tetapi juga mengesankan bahwa ketika berhutang seharusnya sudah harus tergambar dalam benak pengutang, bagaimana serta dari sumber mana pembayarannya diandalkan. Ini secara tidak langsung mengantar sang muslim untuk berhati-hati dalam berhutang. Sedemikian keras tuntunan kehati-hatian sampai-sampai Nabi saw. enggan menyalahi mayat yang berhutang tanpa ada yang menjamin hutangnya (HR. Abu Daud dan an-Nasa’i), bahkan beliau bersabda, “Diampuni bagi syahid semua dosanya, kecuali hutang” (HR. Muslim dari ‘Amr Ibn al’Ash).

²⁰ M. Quraish Shihab, *Tafsir Al-Misbah(Pesan, Kesan, dan Keserasian Al-Qur’an)*, h. 603-605

Selanjutnya Allah swt. menegaskan: *Dan hendaklah seorang penulis diantara kamu menulisnya dengan adil*, yakni dengan benar, tidak menyalahi ketentuan Allah dan perundangan yang berlaku dalam masyarakat. Tidak juga merugikan salah satu pihak yang bermuamalah, sebagaimana dipahami dari kata *adil* dan *diantara kamu*. Dengan demikian, dibutuhkan tiga kriteria bagi penulis, yaitu kemampuan menulis, pengetahuan tentang aturan serta tata cara menulis perjanjian, dan kejujuran.

Ayat ini mendahulukan penyebutan adil daripada penyebutan pengetahuan yang diajarkan Allah swt. ini dikarenakan keadilan, disamping menuntut adanya pengetahuan bagi yang akan berlaku adil, juga dikarenakan seorang yang adil tapi tidak mengetahui, keadilannya akan mendorong dia untuk belajar. Berbeda dengan yang mengetahui tetapi tidak adil. Ketika itu pengetahuannya akan dia gunakan untuk menutupi ketidakadilannya. Ia akan mencari celah hukum untuk membenarkan penyelewengan dan menghindari sanksi.²¹

BMT berbeda dengan BPR Syariah (BPRS) atau Bank Umum Syariah (BUS). Baitul Maal wat Tamwil (BMT) berbadan hukum koperasi, secara otomatis di bawah pembinaan Departemen Koperasi dan Usaha Kecil dan Menengah, sedangkan BPR Syariah (BPRS) atau Bank Umum Syariah (BUS) terikat dengan peraturan Departemen Keuangan dan juga dari Bank Indonesia.²² Namun demikian sangat mungkin dibentuk perundangan tersendiri, mengingat

²¹ M. Quraish Shihab, *Tafsir Al-Misbah(Pesan, Kesan, dan Keserasian Al-Qur'an)*, h. 603-605

²² Abdul Manan, *Hukum Ekonomi Syariah (Dalam Perspektif Kewenangan Peradilan Agama)*, h. 355.

sistem operasional BMT tidak sama persis dengan perkoperasian, semisal Lembaga Keuangan Mikro Syariah (LKMS), dan lain-lain.²³

Hingga saat ini belum ada undang-undang yang membahas secara spesifik tentang BMT. Oleh karena itu dalam operasional BMT digunakan berbagai norma yang diambil dari berbagai peraturan perundang-undangan yang telah ada, antara lain:²⁴

- a. Undang-undang Nomor 25 Tahun 1992 tentang Koperasi;
- b. Fatwa-fatwa DSN menyangkut akad syariah;
- c. Keputusan-keputusan Menteri Koperasi dan UKM mengenai Koperasi Jasa Keuangan Syariah;
- d. Undang-undang Nomor 21 Tahun 2008 tentang Perbankan Syariah;
- e. Undang-undang Nomor 7 Tahun 1989 tentang Peradilan Agama;
- f. Undang-undang Nomor 3 tahun 2006 tentang Perubahan atas Undang-undang Nomor 7 Tahun 1989 tentang Peradilan Agama;
- g. Peraturan Menteri Koperasi Dan Usaha Kecil Dan Menengah Republik Indonesia Nomor 16 /Per/M.KUKM/IX/2015 tentang Pelaksanaan Kegiatan Usaha Simpan Pinjam Dan Pembiayaan Syariah Oleh Koperasi.

Istilah BMT semakin populer ketika pada September 1994 Dompot Dhuafa (DD) Republika bersama dengan Asosiasi Bank Syariah Indonesia (Asbisindo) mengadakan diklat manajemen zakat, infak, dan sedekah (ZIS) dan ekonomi

²³ Muhammad Ridwan, *Manajemen Baitul Maal Wa Tamwil*, h. 126-127.

²⁴ <http://prosiding.lppm.unisba.ac.id/index.php/sosial/article/view/107#.WON1iG-GO01> diakses tanggal 7 Maret 2017

syariah di Bogor. Diklat-diklat selanjutnya oleh Dompot Dhuafa (DD) dilakukan di Semarang dan Yogyakarta. Setelah diklat-diklat itu istilah BMT lebih banyak muncul di harian umum *Republika*, terutama di *Lembar Dialog Jumat*.²⁵

Untuk menjelaskan pengertian keduanya memang tidak mudah, sebab belum ada literatur yang menerangkan secara gamblang dan tepat kedua istilah tersebut. Boleh dikatakan istilah BMT hanya ada di Indonesia. Namun, melihat istilah yang ada bahwa BMT merupakan paduan lembaga *baitul mal* dan lembaga *baitul tamwil*. Dari kedua kata itu, istilah yang lebih akrab ditelinga kaum muslimin tentunya adalah *baitul mal*, sebab kata ini sudah ada sejak zaman Rasulullah saw.²⁶

Banyak hal yang mendorong lahirnya BMT ini, ada yang berpendapat bahwa di tengah-tengah kehidupan masyarakat yang hidup serta berkecukupan muncul kekhawatiran akan timbulnya pengikisan akidah. Pengikisan akidah ini bukan hanya dipengaruhi dari aspek syiar Islam, melainkan juga dipengaruhi oleh lemahnya ekonomi masyarakat. Sebagaimana diriwayatkan dari Rasulullah saw., “kefakiran itu mendekati kekufuran,” maka keberadaan BMT diharapkan mampu mengatasi masalah ini lewat pemenuhan kebutuhan-kebutuhan ekonomi masyarakat.²⁷

²⁵Abdul Manan, *Hukum Ekonomi Syariah (Dalam Perspektif Kewenangan Peradilan Agama)*, h. 355-356.

²⁶Abdul Manan, *Hukum Ekonomi Syariah (Dalam Perspektif Kewenangan Peradilan Agama)*, h. 356.

²⁷ Abdul Manan, *Hukum Ekonomi Syariah (Dalam Perspektif Kewenangan Peradilan Agama)*, h. 356.

Dari aspek tersebut hukum menurut Rony Hanityo, golongan rakyat miskin lebih banyak menghadapi problem-problem hukum dan lebih menderita daripada golongan orang-orang kaya karena adanya ketidakadilan, ketidakadilan sebagai akibat dari pelaksanaan sistem ekonomi dan sistem pemerintah. Kebanyakan dari penyalahgunaan hak yang dialami oleh golongan rakyat miskin timbul dari praktik-praktik yang dilembagakan, sedangkan problem bersama ini kerap kali dipenuhi dan diperluas oleh cara pengendalian hukum yang tradisional.

Dari uraian tersebut dapat disimpulkan bahwa faktor-faktor yang mendorong lahirnya BMT di Indonesia adalah tumbuhnya kesadaran masyarakat muslim untuk menjalankan Islam secara *kaffah* (secara utuh), termasuk dalam kegiatan ekonomi. Selain itu, banyaknya masyarakat yang selama ini termarginalkan yang menentukan dana, tetapi tidak memiliki akses ke dunia perbankan karena sistem perbankan saat ini tidak memungkinkan hal tersebut.²⁸

3. Fungsi, Peranan, dan Prinsip BMT

Visi BMT adalah upaya untuk mewujudkan BMT untuk menjadi lembaga yang mampu meningkatkan kualitas ibadah para anggotanya, sehingga mampu berperan sebagai wakil Allah di muka bumi, memakmurkan kehidupan anggota pada khususnya dan masyarakat pada umumnya.²⁹ Adapun misinya yaitu mewujudkan gerakan pembebasan anggota dan masyarakat dari belenggu rentenir, jerat kemiskinan dan ekonomi ribawi, gerakan pemberdayaan meningkatkan

²⁸Abdul Manan, *Hukum Ekonomi Syariah (Dalam Perspektif Kewenangan Peradilan Agama)*, h. 357.

²⁹Abdul Manan, *Hukum Ekonomi Syariah (Dalam Perspektif Kewenangan Peradilan Agama)*, h. 362

kapasitas dalam kegiatan ekonomi riil dan kelembagaannya menuju tatanan perekonomian yang makmur dan maju dan gerakan keadilan membangun struktur masyarakat madani yang adil dan berkemakmuran berkemajuan, serta makmur maju berkeadilan berlandaskan syariah dan ridho Allah swt.³⁰

Dari visi dan misi tersebut, maka prinsip utama yang harus dipegang antara lain:³¹

- 1) Keimanan dan ketakwaan pada Allah SWT. Dengan mengimplementasikan prinsip-prinsip syariah dan muamalah Islam ke dalam kehidupan nyata.
- 2) Keterpaduan, yakni nilai-nilai spiritual dan moral menggerakkan dan mengarahkan etika bisnis yang dinamis, proaktif, progresif, adil, dan berakhlak mulia.
- 3) Kekeluargaan, yakni mengutamakan kepentingan bersama di atas kepentingan pribadi. Semua pengelola pada setiap tingkatan, pengurus dengan semua lininya serta anggota, dibangun rasa kekeluargaan, sehingga akan tambah rasa saling melindungi dan menanggung.
- 4) Kebersamaan, yakni kesatuan pola pikir, sikap, dan cita-cita antar semua elemen BMT. Antara pengelola dengan pengurus harus memiliki satu visi dan bersama-sama anggota untuk memperbaiki kondisi ekonomi dan sosial.

³⁰ Andri Soemitra, *Bank dan Lembaga Keuangan Syariah*, h. 453.

³¹ Abdul Manan, *Hukum Ekonomi Syariah (Dalam Perspektif Kewenangan Peradilan Agama)*, h. 362.

- 5) Kemandirian, yakni mandiri di atas semua golongan politik. Mandiri berarti juga tidak tergantung dengan dana-dana pinjaman dan bantuan tetapi senantiasa proaktif untuk menggalang dana masyarakat sebanyak-banyaknya.
- 6) Profesionalisme, yakni semangat kerja yang tinggi artinya dilandasi dengan dasar keimanan. Kerja yang tidak hanya berorientasi pada kehidupan dunia saja, tetapi juga kenikmatan dan kepuasan rohani dan akhirat. Kerja keras dan cerdas yang dilandasi dengan bekal pengetahuan yang cukup, keterampilan yang terus ditingkatkan serta niat dan ghirah yang kuat. Semua itu dikenal dengan kecerdasan emosional, spiritual, dan intelektual. Sikap profesionalisme dibangun dengan semangat untuk terus belajar demi mencapai tingkat standar kerja yang tinggi.
- 7) Istiqomah, konsisten, konsekuen, kontinuitas/berkelanjutan tanpa henti dan tanpa pernah putus asa. Setelah mencapai suatu tahap, maka maju lagi ke tahap berikutnya dan hanya kepada Allah swt. Kita berharap.

Prinsip-prinsip tersebut akan dapat berjalan jika fungsi dari BMT itu dapat dilaksanakan dengan baik. Muhammad Ridwan,³² menjelaskan ada lima fungsi yang harus dilaksanakan yaitu:

- 1) Mengidentifikasi, memobilisasi, mengorganisasi, mendorong dan mengembangkan potensi serta kemampuan potensi ekonomi anggota, kelompok anggota muamalat dan daerah kerjanya.

³² Muhammad Ridwan, *Manajemen Baitul Maal Wa Tamwil*, h. 131.

- 2) Meningkatkan kualitas SDM anggota menjadi lebih professional dan islami sehingga semakin utuh dan tangguh dalam menghadapi persaingan global.
- 3) Menggalang dan memobilisasi potensi masyarakat dalam rangka meningkatkan kesejahteraan anggota.
- 4) Menjadi perantara keuangan antara agniya sebagai shohibul maal dengan du'afa sebagai mudhorib, terutama untuk dana-dana sosial seperti zakat, infak, sedekah, wakaf, hibah, dan lain-lain.
- 5) Menjadi perantara keuangan antara pemilik dana (shohibul maal), baik sebagai pemodal maupun penyimpan dengan pengguna dana (mudhorib) untuk pengembangan usaha produktif.

Peran BMT dalam memberikan kontribusi kepada bergeraknya roda ekonomi kecil, jelas riil. Sementara perbankan dililit 'lemak' dana yang tak mampu disalurkan, BMT langsung masuk ke pengusaha. Tapi, buakan itu saja nilai strategi BMT. Satu yang paling istimewa, BMT juga menjadi agen pengembangan dan penyantun masyarakat.³³

Menurut Ahmad Sumiyanto, apabila dilihat dari ide awal lahirnya BMT dan kemudian diatur dengan berbagai peraturan pemerintah, maka BMT mempunyai peranan sebagai berikut:

³³ M. Luthfi Hamidi, *Jejak-jejak Ekonomi Syariah* (Cet I; Jakarta Selatan: Senayan Abadi Publishing, 2003), h. 87.

- 1) Mengumpulkan dana dan menyalurkannya kepada anggota maupun masyarakat luas.
- 2) Menyejahterakan dan meningkatkan perekonomian anggota secara khusus dan masyarakat secara umum.
- 3) Membantu *baitul al maal* menyediakan kas untuk alokasi pembiayaan non- komersial atau biasa disebut *qardh al hasan*.
- 4) Menyediakan cadangan pembiayaan macet akibat terjadinya kebangkrutan usaha nasabah bait at tamwil yang berstatus *al-gharim*.
- 5) Menjadi lembaga sosial keagamaan dengan pemberian beasiswa, santunan kesehatan, sumbangan pembangunan sarana umum, peribadatan, dan lain-lain.

4. Kegiatan Baitul Maal wat Tamwil (BMT)

BMT merupakan lembaga keuangan mikro syariah. Sebagai lembaga keuangan BMT tentu menjalankan fungsi menghimpun dana dan menyalurkannya. Pada awalnya dana BMT diharapkan diperoleh dari para pendiri, berbentuk simpanan pokok khusus. Sebagai anggota biasa, para pendiri juga membayar simpanan pokok, simpanan wajib, dan jika ada kemudahan simpanan sukarela. Dari modal para pendiri ini dilakukan investasi untuk membiayai pelatihan pengelola, mempersiapkan kantor dengan peralatannya, serta perangkat administrasi. Selama belum memiliki penghasilan yang memadai, tentu saja modal perlu juga menalangi pengeluaran biaya harian yang diperhitungkan secara bulanan, biasa disebut dengan biaya operasional BMT. Selain modal dari para

pendiri, modal dapat juga berasal dari lembaga-lembaga kemasyarakatan seperti yayasan, kas mesjid, BAZ, LAZ, dan lain-lain.

Untuk menambah dana BMT, para anggota biasa menyimpan simpanan pokok, simpanan wajib, dan jika ada kemudahan juga simpanan sukarela yang semuanya itu akan mendapatkan bagi hasil dari keuntungan BMT. Mengenai bagaimana caranya Baitul Maal wat Tamwil (BMT) mampu membayar bagi hasil kepada anggota, khususnya anggota yang menyimpan simpanan yang sukarela, maka BMT harus memiliki pemasukan keuntungan dari hasil usaha pembiayaan berbentuk modal kerja yang diberikan kepada para anggota, kelompok usaha anggota (Pokusma), pedagang ikan, buah, pedagang asongan, dan sebagainya. Karena itu pengelola BMT harus menjemput bola dalam membina anggota pengguna dana BMT agar mereka beruntung cukup besar, dan karenanya Baitul Maal wat Tamwil (BMT) juga akan memperoleh untung yang cukup besar pula. Dari keuntungan itulah BMT dapat menanggung biaya operasional dalam bentuk gaji pengelola dan karyawan BMT lainnya, biaya listrik, telepon, air, peralatan komputer, biaya operasional lainnya dan membayar bagi hasil yang memadai dan memuaskan para anggota penyimpan sukarela.³⁴

Dalam menjemput bola tersebut, pengelola BMT harus mampu menjelaskan dengan menarik minat anggota atau calon anggota untuk menyimpan simpanan sukarelanya dalam jumlah yang besar, semisal Rp. 100.000,-; Rp. 500.000,-; Rp. 1.000.000,-; sampai dengan Rp. 10.000.000,- atau lebih, dengan

³⁴ Andri Soemitra, M.A., *Bank dan Lembaga Keuangan Syariah*, h. 462.

menunjukkan kemungkinan pembiayaan/pinjaman untuk kegiatan usaha pengusaha kecil yang menguntungkan itu, kelayakannya, tingkat keuntungannya, dan juga dengan alasan jika menyimpan di BMT dananya akan aman dan bermanfaat bagi masyarakat, lebih menguntungkan dengan prinsip bagi hasil dan bebas dari unsur riba. Dalam menjamin dananya, BMT umumnya menggunakan analisis kelayakan usaha dan jaminan.

Agar kegiatan sebagaimana tersebut dapat berjalan lancar, maka BMT dalam melaksanakan operasionalnya memerlukan modal yang dapat dihimpun sebagai berikut:³⁵

1. Simpanan Pokok Khusus (SPK), yaitu simpanan yang merupakan modal awal untuk mendirikan BMT. Jumlah tidak terbatas, terserah para penyimpan akan menyimpan berapa menurut kemampuannya. Jumlah kepemilikan ini tidak memengaruhi hak suara dalam rapat. SPK ini ditarik dari masyarakat sehubungan dengan adanya pendirian Baitul BMT tersebut.
2. Simpanan Pokok (SP), merupakan simpanan yang menjadi bukti keanggotaan di BMT, biasanya besarnya sama setiap anggota dan dapat diangsur. Anggota yang telah melunasi SP ini dianggap sebagai anggota penuh dengan segala hak dan kewajibannya. Bagi yang belum lunas, biasanya dicatat sebagai calon anggota.

³⁵Abdul Manan, *Hukum Ekonomi Syariah (Dalam Perspektif Kewenangan Peradilan Agama)*, h. 366.

3. Simpanan Wajib (SW), merupakan kewajiban yang harus dibayar oleh setiap anggota BMT sesuai dengan periode waktu yang telah ditetapkan, misalnya harian, mingguan, bulanan, tahunan. Penetapan periode pembayaran dapat disesuaikan dengan kesanggupan anggota masing-masing.
4. Simpanan Sukarela (SS), merupakan simpanan atau titipan anggota dan calon anggota kepada BMT, bisa dalam bentuk tabungan, deposito, atau bentuk lain yang sah.
5. Jasa, merupakan produk BMT sebagai usaha jasa keuangan. Anggota yang telah memenuhi persyaratan dapat memperoleh pelayanan jasa keuangan yang ada di BMT dengan member *fee* kepada BMT.
6. Wadiah, merupakan titipan umum yang ada di BMT dan umumnya yang disimpan dalam produk ini adalah dana sosial seperti zakat, infak, dan sebagainya.

Menurut Muhammad Ridwan, sumber dana BMT berasal dari anggota dan masyarakat calon anggota baik dalam bentuk simpanan, deposito, maupun bentuk-bentuk utang yang lain. Sumber dana tersebut digunakan oleh BMT untuk membiayai operasional rutin. Dalam melaksanakan ketentuan ini BMT menggunakan dua prinsip yakni prinsip *Wadi'ah* dan *Mudharabah*.³⁶

Berikut penjelasan Muhammad Ridwan tentang kedua prinsip tersebut:

1. Prinsip *Wadi'ah*

³⁶ Rahmawati Muin, *Lembaga Keuangan Syariah (Bank dan Nonbank)*, h. 135.

Wadi'ah berarti titipan, sedangkan prinsip *wadi'ah* dalam produk BMT merupakan produk penitipan dari anggota kepada BMT. Pengembangan prinsip *wadi'ah* menjadi dua bagian yaitu:

a. *Wadi'ah Amanah*

Yaitu penitipan barang atau uang, dimana BMT tidak memiliki kewenangan untuk memnfaatkan barang tersebut. Penyimpan menitipkan arangnya semata-mata karena menginginkan keamanan dan kenyamanan, karena jika hanya disimpan di rumah mungkin tidak aman. Atas produk ini, BMT akan menarik biaya penyimpanan, administrasi, serta biaya lain-lainnya yang melekat pada penyimpanan dan pengamanan. Biaya tersebut dapat juga berbentuk biaya sewa tempat penyimpanan. Dalam dunia perbankan produk ini lebih dikenal dengan sebutan *save deposito box*.

b. *Wadi'ah Yad Dhamanah*.

Yaitu penitipan barang atau uang (umumnya uang), dimana BMT berwenang untuk mengelolah dana tersebut. Atas dasar kewenangan ini BMT akan memberikan kompensasi berupa bonus kepada penyimpan. Pada umumnya produk ini dimanfaatkan untuk menampung dana-dana sosial. BMT dapat menerapkan produk ini dengan menampung titipan dana zakat, infak, sedekah, dan dana sosial lainnya. Produk ini kemungkinan kurang menarik, karena jumlah bonus tidak terdapat kepastian, dan tergantung pada manajemen BMT.

2. Prinsip *Mudharabah*

Mudharabah berasal dari kata *dharaba* yang berarti memukul. Orang yang bekerja keras disamakan dengan orang yang memukulkan tangannya untuk mencari karunia Allah. Yang dimaksud *mudharabah* dalam produk BMT adalah bagi hasil antara pemilik dana (*shahibul maal*) dengan pengusaha (*mudharib*). *Mudharabah* secara umum dibagi menjadi dua yakni *mudharabah mutlaqah* dan *muqayyadah*.³⁷

a. *Mudharabah mutlaqah* (umum//bebas)

Yaitu akad penyimpanan dari anggota kepada BMT dengan sistem bagi hasil, dimana BMT tidak mendapat pembatasan apapun dalam penggunaan dananya. BMT diberikan kebebasan untuk memanfaatkan dana simpanan untuk pengembangan usaha BMT. Atas dasar akad ini, BMT akan berbagi hasil dengan anggota dengan kesepakatan nisbah diawal akad..

b. *Mudharabah muqayyadah* (terikat)

Yaitu akad penyimpanan dari anggota kepada BMT dengan sistem bagi hasil, di mana BMT dibatasi dalam penggunaan dananya. Sejak awal disepakati, bahwa dana tersebut hanya dapat dialokasikan untuk membiayai proyek tertentu. Atas dasar akad ini, BMT tidak dapat melakukan penyimpangan dalam penggunaannya. Kesepakatan besarnya bagi hasil dilakukan dimuka dengan nisbah tertentu. Sebagai contoh produk ini adalah, adanya dana program dari pemerintah untuk

³⁷ Rahmawati Muin, *Lembaga Keuangan Syariah* (Bank dan Nonbank), h. 136.

membiayai program khusus, seperti MAP (modal awal dan pendanaan) hanya untuk UKM sentra, dan lain-lain.

Dana yang dikumpulkan dari anggota harus disalurkan dalam bentuk pinjaman kepada anggotanya. Pinjaman dana kepada anggota disebut juga pembiayaan, yaitu suatu fasilitas yang diberikan. BMT kepada anggota yang membutuhkan untuk menggunakan dana yang telah dikumpulkan BMT dari anggota yang surplus dana.

Menurut Buchari Alma Donni Juni Priansa, terdapat berbagai jenis pembiayaan yang dikembangkan oleh BMT, yang semuanya itu mengacu pada dua jenis akad, yakni akad *tijarah* dan *syirkah*. Masing-masing akan diuraikan sebagai berikut:

1. Akad *tijarah* (jual beli), yakni perjanjian pembiayaan yang disepakati antara BMT dengan anggota di mana BMT menyediakan dananya untuk sebuah investasi dan/atau pembelian barang modal dan usaha anggotanya yang kemudian proses pembayarannya dilakukan secara mencicil atau angsuran atau pengembalian dibayarkan pada saat jatuh tempo pengembaliannya. Adapun pembiayaan yang umumnya digunakan ialah pembiayaan *murabahah*.³⁸

Murabahah adalah transaksi penjualan barang dengan menyatakan harga perolehan dan keuntungan (margin) yang disepakati oleh penjual dan pembeli. Hal

³⁸ Buchori Alma Donni Juni Priansa, *Manajemen Bisnis Syariah*, (Alfabeta, Bandung, Cet I, tahun 2009), hlm. 20.

yang membedakan *murabahah* dengan penjualan yang biasa kita kenal adalah penjual secara jelas memberi tahu kepada pembeli berapa harga pokok barang tersebut dan berapa besar keuntungan yang diinginkannya. Pembeli dan penjual dapat melakukan tawar-menawar atas besaran margin keuntungan sehingga akhirnya diperoleh kesepakatan.³⁹

Adapun sumber hukum akad *murabahah* adalah sebagai berikut:

1. Sebagaimana Allah berfirman dalam QS. An-Nisa'/4:29

يَأْتِيهَا الَّذِينَ ءَامَنُوا لَا تَأْكُلُوا أَمْوَالَكُمْ بَيْنَكُمْ بِالْبَاطِلِ إِلَّا أَنْ
تَكُونَ تِجَارَةً عَنْ تَرَاضٍ مِّنْكُمْ وَلَا تَقْتُلُوا أَنْفُسَكُمْ إِنَّ اللَّهَ كَانَ بِكُمْ
رَحِيمًا

Terjemahnya:

Hai orang-orang yang beriman, janganlah kamu saling memakan harta sesamamu dengan jalan yang bathil, kecuali dengan jalan perniagaan yang Berlaku dengan suka sama-suka di antara kamu. dan janganlah kamu membunuh dirimu. Sesungguhnya Allah adalah Maha Penyayang kepadamu.⁴⁰

Adapun sebab turunnya ayat ini adalah menurut riwayat Ibnu Jarir ayat ini turun dikarenakan masyarakat muslim Arab pada saat itu memakan harta sesamanya dengan cara yang bathil, mencari keuntungan dengan cara yang tidak sah dan melakukan bermacam-macam tipu daya yang seakan-akan sesuai dengan hukum syari'at. Misalnya sebagaimana digambarkan oleh Ibnu Abbas. menurut

³⁹ Sri Nurhayati, *Akuntansi Syariah di Indonesia* (Cet. III: Jakarta: Salemba Empat, 2014), h. 174.

⁴⁰ Kementerian Agama RI, *Al-Qur'an dan Terjemah*, h. .83

riwayat Ibnu Jarir seorang membeli dari kawannya sehelai baju dengan syarat bila ia tidak menyukainya dapat mengembalikannya dengan tambahan satu dirham di atas harga pembeliannya. Padahal seharusnya jual beli hendaklah dilakukan dengan rela dan suka sama suka tanpa harus menipu sesama muslimnya.⁴¹

Tafsiran ayat ini ialah melalui ayat ini Allah mengingatkan, *wahai orang-orang yang beriman, janganlah kamu memakan, yakni memperoleh harta yang merupakan sarana kehidupan kamu, di antara kamu dengan jalan yang batil, yakni tidak sesuai dengan tuntunan syariat, tetapi hendaklah kamu memperoleh harta itu dengan jalan perniagaan yang berdasarkan kerelaan di antara kamu, kerelaan yang tidak melanggar ketentuan agama.*

Karena harta benda mempunyai kedudukan di bawah nyawa, bahkan terkadang nyawa dipertaruhkan untuk memperoleh atau mempertahankannya, maka pesan ayat ini selanjutnya ialah *dan janganlah kamu membunuh diri kamu sendiri, atau membunuh orang lain secara tidak hak karena orang lain adalah sama dengan kamu, dan bila kamu membunuhnya kamu pun terancam dibunuh, sesungguhnya Allah terhadap kamu Maha Penyayang.*

Penggunaan kata makan untuk melarang perolehan harta secara batil, dikarenakan kebutuhan pokok manusia adalah makan. Kalau makan yang merupakan kebutuhan pokok itu terlarang memperolehnya dengan batil, maka

⁴¹ <http://afinz.blogspot.co.id/2010/05/ayat-ayat-tentang-prinsip-berekonomi.html> di akses tanggal 11 Juni 2017.

tentu lebih terlarang lagi, bila perolehan dengan batil menyangkut kebutuhan sekunder apalagi tersier.⁴²

Bersandar kepada ayat ini, Imam Syafi'i berpendapat bahwa jual beli tidak sah menurut syari'at melainkan jika disertai dengan kata-kata yang menandakan persetujuan, sedang menurut Imam Malik, Abu Hanifah dan Imam Ahmad cukup dengan dilakukannya serah terima barang yang bersangkutan. Karena perbuatan yang demikian itu sudah dapat menandakan persetujuan dan suka sama suka. Diriwayatkan oleh Ibnu Jarir dari Maimun bin Muhran bahwa Rasulullah SAW bersabda : *"Jual beli hendaklah berlaku dengan rela dan suka sama suka dan pilihan sesudah tercapai persetujuan. Dan tidaklah halal bagi seorang muslim menipu sesama muslimnya"*. Dan bersabda Rasulullah SAW menurut riwayat Bukhari dan Muslim: *"Bila berlaku jual beli antara dua orang, maka masing-masing berhak membatalkan atau meneruskan transaksi selama mereka belum berpisah"*.

Ayat di atas juga menekankan keharusan mengindahkan peraturan-peraturan yang ditetapkan dan tidak melakukan apa yang diistilahkan oleh ayat di atas dengan *al-bathil*, yakni pelanggaran terhadap ketentuan agama atau persyaratan yang disepakati. Selanjutnya ayat tersebut juga menekankan keharusan adanya kerelaan kedua belah pihak, atau yang diistilahkan dengan *'an taradhin minkum*. Walaupun kerelaan adalah sesuatu yang tersembunyi di lubuk hati, tetapi indikator dan tanda-tandanya dapat terlihat. Ijab dan Kabul, atau

⁴² M. Quraish Shihab, *Tafsir Al-Misbah(Pesan, Kesan, dan Keserasian Al-Qur'an)* (Vol. 2:Jakarta: Lentera Hati, 2002), h. 411- 414

apa saja yang dikenal dalam bentuk adat kebiasaan sebagai serah terima adalah bentuk-bentuk yang digunakan hukum untuk menunjukkan kerelaan.⁴³

2. Sebagaimana juga Firman Allah di dalam QS. Al-Baqarah/2: 280.

وَإِنْ كَانَ ذُو عُسْرَةٍ فَنَظِرَةٌ إِلَىٰ مَيْسَرَةٍ ۚ وَأَنْ تَصَدَّقُوا خَيْرٌ لَّكُمْ ۖ إِنْ كُنْتُمْ تَعْلَمُونَ

Terjemahnya:

Dan jika (orang yang berhutang itu) dalam kesukaran, Maka berilah tangguh sampai Dia berkelapangan. dan menyedekahkan (sebagian atau semua utang) itu, lebih baik bagimu, jika kamu mengetahui.⁴⁴

Tafsiran ayat ini ialah apabila ada seseorang yang berada dalam keadaan situasi sulit, atau akan terjerumus dalam kesulitan bila membayar hutangnya, maka tangguhkan penagihan sampai dia lapang. Jangan menagihnya jika kamu mengetahui dia sempit, apalagi memaksanya membayardengan sesuatu yang amat ia butuhkan. “Siapa menagihkan pembyaran hutang orang yang berada dalam keadaan sulit, atau membebaskannya dari hutangnya, maka dia akan dilindungi Allah pada hari yang tiada perlindungan kecuali perlindungan-Nya (hari Kiamat)” (HR. Imam Muslim)⁴⁵

Yang menagihkan itu, pinjamannya dinilai sebagai *qardh hasan*, yakni pinjaman yang baik. Setiap detik ia mengguhkan dan menahan diri untuk yidak menagih, setiap saat itu pula Allah swt. memberinya ganjaran, sehingga berlipat

⁴³ M. Quraish Shihab, *Tafsir Al-Misbah(Pesan, Kesan, dan Keserasian Al-Qur'an)*, h. 411- 414

⁴⁴ Kementerian Agama RI, *Al-Qur'an dan Terjemah*, h. 47

⁴⁵ M. Quraish Shihab, *Tafsir Al-Misbah(Pesan, Kesan, dan Keserasian Al-Qur'an)* (Vol. 1; Jakarta : Lentera Hati, 2002), h. 599.

ganda ganjaran itu. “*Siapakah yang meminjamkan kepada Allah qardh hasan (pinjaman yang baik) maka Allah akan melipatgandakan (balasan) pinjaman itu untuknya, dan dia akan memperoleh pahala yang banyak*” (QS. Al-Hadiid/57:11). Ia melipatgandakan, karena ketika itu yang meminjamkan mengharap pinjaman kembali, tetapi tertunda, dan diterimanya penundaan itu dengan sabar dan lapang dada. Yang lebih baik dari meminjamkan adalah menyedekahkan sebagian atau semua hutang itu. Kalau demikian, *jika kamu mengetahui* bahwa hal tersebut lebih baik, maka bergegaslah meringankan yang berhutang atau membebaskannya dari hutang.⁴⁶

Adapun rukun akad *murabahah* menurut Sri Nurhayati yaitu:

1) Pelaku

Pelaku cakap hukum dan baliq (berakal dan dapat membedakan), sehingga jual beli dengan orang gila tidak sah sedangkan jual beli dengan anak kecil dianggap sah apabila seizing walinya.

2) Objek jual beli, harus memenuhi:

- a. Barang yang diperjualbelikan adalah barang halal
- b. Barang yang diperjualbelikan harus dapat diambil manfaatnya atau memiliki nilai, dan bukan merupakan barang-barang yang dilarang diperjualbelikan, misalnya: jual beli barang yang kadaluarsa.
- c. Barang tersebut dimiliki oleh penjual
- d. Barang tersebut dapat diserahkan tanpa tergantung dengan kejadian tertentu dimasa depan barang yang tidak jelas waktu penyerahannya

⁴⁶ M. Quraish Shihab, *Tafsir Al-Misbah(Pesan, Kesan, dan Keserasian Al-Qur'an)*, h. 599.

adalah tidak sah, karena dapat menimbulkan ketidakpastian (*gharar*), yang pada gilirannya dapat merugikan salah satu pihak yang bertransaksi dan dapat menimbulkan persengketaan.

- e. Barang tersebut harus diketahui secara spesifik dan dapat diidentifikasi oleh pembeli sehingga tidak ada *gharar* (ketidakpastian).
- f. Barang tersebut dapat diketahui kuantitas dan kualitasnya dengan jelas sehingga tidak ada *gharar*.
- g. Harga barang tersebut jelas
- h. Barang yang diakadkan ada ditangan penjual

3) Ijab qabul

Pernyataan dan ekspresi saling rida/rela diantara pihak-pihak pelaku akad yang dilakukan secara verbal, tertulis, maupun menggunakan cara-cara modern.⁴⁷

Sedangkan syarat akad murabahah ialah:

- a. Penjual dan pembeli
- b. Berakal
- c. Dengan kehendak sendiri
- d. Keadaan tidak mubadzir (pemboros)
- e. Baliq
- f. Uang dan benda yang dibeli (objek yang diperjualbelikan)
- g. Suci
- h. Ada manfaat

⁴⁷ Sri Nurhayati, *Akuntansi Syariah di Indonesia*, h. 179.

- i. Keadaan barang tersebut dapat diserahkan
 - j. Keadaan barang tersebut kepunyaan penjual atau kepunyaan yang diwakilkan
 - k. Barang tersebut diketahui antara si penjual dan si pembeli dengan terang zat, bentuk, kadar, dan sifat-sifatnya sehingga tidak terjadi keadaan yang mengecewakan
 - l. Ijab Kabul
 - m. Jangan ada yang memisahkan, janganlah pembeli diam saja setelah penjual menyatakan ijabnya begitupula sebaliknya
 - n. Jangan diselingi dengan kata-kata lain antara ijab dan Kabul
 - o. Beragama Islam, syarat ini khusus untuk pembeli saja dalam benda-benda tertentu seperti seseorang dilarang menjual hambanya yang beragama Islam kepada pembeli yang tidak beragama Islam, sebab besar kemungkinan pembeli tersebut akan merendahkan abid yang beragama Islam, sedangkan Allah swt melarang orang mukmin.
2. Akad *syirkah* (penyertaan dan bagi hasil)
- Musyarakah, penyertaan BMT sebagai pemilik modal dalam suatu usaha yang mana antara risiko dan keuntungan ditanggung bersama secara seimbang dengan porsi penyertaan.

Musyarakah merupakan akad kerja sama diantara para pemilik modal yang mencampurkan modal mereka dengan tujuan mencari keuntungan. Dalam musyarakah, para mitra sama-sama menyediakan modal untuk membiayai suatu usaha tertentu dan bekerja bersama mengelola usaha tersebut. Modal yang ada

harus digunakan dalam rangka mencapai tujuan yang telah ditetapkan bersama sehingga tidak boleh digunakan untuk kepentingan pribadi atau dipinjamkan pada pihak lain tanpa seizin mitra yang lainnya.⁴⁸

Adapun rukun dalam akad *musyarakah* menurut Sri Nurhayati adalah sebagai berikut:

Rukun musyarakah ada 4 yaitu:

- a. Pelaku terdiri atas para mitra
 - b. Objek musyarakah berupa modal dan kerja
 - c. Ijab Kabul atau serah terima
 - d. Nisbah keuntungan⁴⁹
- *Mudharabah*, suatu perjanjian pembiayaan antara BMT dengan anggota dimana BMT menyediakan dana untuk penyediaan modal kerja sedangkan peminjam berupaya mengelola dana tersebut untuk pengembangan usahanya.

Mudharabah adalah akad kerja sama usaha antara dua pihak dimana pihak pertama (pemilik dana/shahibul maal) menyediakan seluruh dana, sedangkan pihak kedua (pengelola dana) bertindak sebagai pengelola, dan keuntungan dibagi diantara mereka sesuai kesepakatan sedangkan kerugian financial akan ditanggung oleh pemilik dana.⁵⁰

⁴⁸ Sri Nurhayati, *Akuntansi Syariah di Indonesia*, h. 150.

⁴⁹ Sri Nurhayati, *Akuntansi Syariah di Indonesia*, h. 155.

⁵⁰ Sri Nurhayati, *Akuntansi Syariah di Indonesia*, h. 152.

Adapun rukun akad *mudharabah* yaitu:

1. Pelaku terdiri atas pemilik dana dan pengelola dana
2. Objek mudharabah, berupa modal dan kerja
3. Ijab Kabul/ serah terima
4. Nisab keuntungan

B. Sumber Hukum Islam

Dalam Kamus Hukum dijelaskan, bahwa hukum Islam atau hukum syara' ialah peraturan-peraturan dan ketentuan-ketentuan yang berkenaan dengan kehidupan berdasarkan Al-qur'an.⁵¹ Dalam Kamus Besar Bahasa Indonesia dijelaskan bahwa hukum Islam ialah peraturan dan ketentuan yang berkenaan dengan Al-qur'an dan hadis. Artinya hukum Islam merupakan produk Indonesia.⁵²

Pengertian hukum Islam atau hukum Syara' menurut istilah ulama ushul, adalah doktrin (*khitab*) syari' yang bersangkutan dengan perbuatan orang-orang mukallaf secara perintah atau diperintah memilih atau berupa ketetapan (*taqrir*).⁵³

Dari berbagai pengertian hukum Islam tersebut, maka dapat dipahami bahwa hukum Islam merupakan istilah yang dikembangkan dan dibakukan di Indonesia. Dengan demikian hukum Islam di Indonesia adalah peraturan-peraturan yang diambil dari wahyu dan diformulasikan ke dalam lima produk pemikiran hukum yaitu, fikih, fatwa ulama, keputusan pengadilan, dan undang-

⁵¹Supardin, *Materi Hukum Islam* (Cet. 1; Makassar: Alauddin University Press, 2011), h. 23.

⁵²Supardin, *Materi Hukum Islam*, h. 23.

⁵³Supardin, *Materi Hukum Islam*, h. 23.

undang, serta sosiologi hukum yang dipedomani dan diberlakukan bagi umat Islam di Indonesia.⁵⁴

Adapaun sumber hukum Islam adalah sebagai berikut:

1. Al-qur'an

Sumber utama hukum Islam adalah Al-qur'an. Al-qur'an menurut bahasa berarti bacaan. Menurut istilah, Al-qur'an adalah himpunan wahyu Allah yang diturunkan kepada Nabi Muhammad saw. untuk disampaikan kepada manusia sebagai pedoman hidup untuk mencapai kebahagiaan hidup di dunia dan akhirat.⁵⁵

Nabi Muhammad saw. menerima wahyu dengan tanpa melihat sesuatu pun, namun beliau merasakan bahwa wahyu sudah berada dalam kalbunya sebagaimana diungkapkan dalam QS. Asy-Syuura / 42 : 51.⁵⁶

﴿ وَمَا كَانَ لِنَبِيٍّ أَنْ يَكَلِّمَهُ اللَّهُ إِلَّا وَحِيًّا أَوْ مِنْ وَرَائِ حِجَابٍ أَوْ يُرْسِلَ رَسُولًا فَيُوحِيَ بآذَانِهِ مَا يَشَاءُ إِنَّهُ عَلَىٰ حَكِيمٍ مُّبِينٍ ﴾

Terjemahnya:

“51. Dan tidak mungkin bagi seorang manusiapun bahwa Allah berkata-kata dengan Dia kecuali dengan perantaraan wahyu atau dibelakang tabir atau dengan mengutus seorang utusan (malaikat) lalu diwahyukan kepadanya dengan seizin-Nya apa yang Dia kehendaki. Sesungguhnya Dia Maha Tinggi lagi Maha Bijaksana.”

⁵⁴Supardin, *Materi Hukum Islam*, h. 24.

⁵⁵Mustofa dan Abdul Wahid, *Hukum Islam Kontemporer* (Jakarta: Sinar Grafika, 2013), h. 9.

⁵⁶Mustofa dan Abdul Wahid, *Hukum Islam Kontemporer*, h. 10.

2. Al-hadis

Hadis menurut bahasa adalah *khobar* atau berita. Menurut istilah, Hadis adalah segala berita yang disandarkan kepada Nabi Muhammad saw. meliputi sabda, perbuatan beliau, dan perbuatan para sahabat yang beliau diamkan dalam arti membenarkan (*taqrir*). Hadis lazim pula disebut sunnah, atau sunnah Rasulullah saw., sedangkan menurut bahasa sunnah berarti kelakuan, perjalanan, pekerjaan, atau cara.⁵⁷

3. Ijma

Ijma merupakan sumber hukum Islam yang ketiga, ijma menurut bahasa artinya kesepakatan. Adapun menurut istilah, ijma berarti kebulatan pendapat para mujtahidin pada suatu masa dalam menetapkan suatu hukum yang tidak ditemukan dalilnya secara tegas dalam Al-qur'an atau hadis.⁵⁸

4. Qiyas

Qiyas merupakan sumber hukum Islam yang keempat. Qiyas menurut bahasa artinya ukuran. Menurut istilah qiyas adalah hukum yang telah tetap dalam suatu benda atau perkara, kemudian diberikan pula kepada suatu benda atau perkara lain yang dipandang memiliki asal, cabang, sifat, dan hukum yang sama dengan suatu benda atau perkara yang telah tetap hukumnya.⁵⁹

⁵⁷Mustofa dan Abdul Wahid, *Hukum Islam Kontemporer*, h. 12.

⁵⁸Mustofa dan Abdul Wahid, *Hukum Islam Kontemporer*, h. 14.

⁵⁹Mustofa dan Abdul Wahid, *Hukum Islam Kontemporer*, h. 15.

BAB III

METODOLOGI PENELITIAN

Untuk mendapatkan kajian yang dapat dipertanggungjawabkan secara Ilmiah, maka dalam menelaah data, menjelaskan dan menyimpulkan objek pembahasan, maka penulis menempuh metode sebagai berikut:

A. Jenis dan lokasi penelitian

Jenis penelitian yang digunakan adalah penelitian lapangan (*field research*) yaitu di Baitul Maal wat Tamwil As'adiyah Sengkang dan menggunakan metode penelitian kualitatif, yaitu metode penelitian yang data-datanya dinyatakan dalam bentuk kata-kata atau kalimat. Metode penelitian ini bersifat deskriptif, karena data-data yang dianalisis itu berupa deskripsi dari gejala-gejala yang diamati dan mengkaji lebih mendalam dengan menguraikan secara terperinci data di lapangan. Menguraikan secara rinci yang dimaksud oleh penulis ialah menggambarkan dan memaparkan data hasil penelitian mengenai pengelolaan di *Baitul Maal Wat Tamwil (BMT) As'adiyah Sengkang* kabupaten Wajo kemudian ditinjau dari segi hukum Islam, baik yang bersumber dari wawancara, observasi, maupun dokumentasi. Dari data itulah kemudian di deskripsikan berupa kalimat-kalimat atau paragraf mengenai pengelolaan BMT As'adiyah Sengkang kabupaten Wajo kemudian dilihat dari perspektif hukum Islam.

B. Pendekatan penelitian

Berhubung jenis penelitian ini adalah penelitian lapangan maka tehnik pendekatan yang digunakan adalah pendekatan yuridis dan sosiologis. Secara

harfiah pendekatan yuridis adalah melihat atau memandang suatu hal yang ada dari aspek atau segi hukumnya terutama peraturan perundang-undangan. Sedangkan pendekatan sosiologis adalah sesuatu yang ada dan terjadi dalam kehidupan bermasyarakat yang mempunyai akibat hukum.

Dengan demikian yuridis sosiologis adalah suatu pendekatan dengan cara pandang dari aspek hukum mengenai segala sesuatu yang terjadi di tengah masyarakat yang berakibat hukum untuk dihubungkan dengan peraturan yang ada.

C. Sumber data

Sumber data dalam penelitian ini dapat diklasifikasikan sebagai berikut:

a. Sumber data primer

Sumber data primer adalah sumber data yang langsung memberikan data kepada pengumpul data. Data primer merupakan informasi yang diperoleh secara langsung dari pihak yang terkait. Data ini penulis peroleh dari dengan mendatangi sumber-sumber data yang relevan dengan masalah penelitian.

b. Sumber Data sekunder

Data sekunder adalah data penunjang penelitian yang diperoleh dari berbagai sumber utama untuk melengkapi penelitian ini. Data ini diperoleh dengan cara membaca beberapa literature atau bahan bacaan yang berkaitan dengan judul penelitian.

D. Metode pengumpulan data

Dalam pengumpulan data, jenis data yang akan dikumpulkan yaitu data kualitatif. Data yang akan dikumpulkan nanti bersumber dari data primer yang

didapatkan setelah penelitian dan data sekunder sebagai penunjang dalam hal ini beberapa sumber referensi atau buku-buku yang relevan.

Pengumpulan data berdasarkan data primer dan sekunder yang ada diperoleh dengan beberapa cara. Data yang baik dalam suatu penelitian adalah data yang dipercaya kebenarannya, tepat waktu, mencakup ruang yang luas serta dapat memberikan gambaran yang jelas untuk menarik kesimpulan.

Dalam pengumpulan data, peneliti menggunakan teknik:

1. *Library research* (studi Kepustakaan)

Library research (studi kepustakaan) yakni penelitian ini dengan melakukan penelitian kepustakaan yaitu menggunakan dan mengutip buku dan pembahasan sesuai dengan penelitian ini, yaitu dengan membaca dan menelaah buku-buku yang relevan atau sumber lain seperti jurnal dan bahasan lainnya. Dalam melakukan kutipan atau menggunakan metode ini, peneliti menggunakan dua jenis kutipan yakni kutipan langsung dan kutipan tidak langsung. Kutipan langsung adalah dengan memindahkan seluruh atau sebagian pembahasan yang sesuai dengan penelitian tanpa mengubah reduksi kalimat. Sedangkan kutipan tidak langsung adalah dengan menggunakan redaksi kalimat yang berbeda tetapi memiliki substansi yang sama.

2. *Field research*

Field research adalah penelitian lapangan yang bertujuan langsung melakukan kontak dengan objek penelitian dengan terlibat langsung kelokasi penelitian. Mencari informasi langsung melalui objek penelitian. Dalam studi

lapangan ini peneliti akan melakukan penelitian di BMT As'adiyah Sengkang. Penelitian didasari untuk mendapatkan data lapangan dalam hal ini terkait dengan pengelolaan BMT As'adiyah Sengkang kemudian ditinjau dari segi hukum Islam dengan melakukan wawancara dan pengumpulan data.

E. Instrumen penelitian

Instrumen penelitian adalah alat bantu bagi peneliti dalam mengumpulkan data. Pengumpulan data pada prinsipnya merupakan suatu aktivitas yang bersifat operasional agar tindakannya sesuai dengan pengertian penelitian sebenarnya. Data yang diperoleh melalui penelitian ini akan diolah menjadi suatu informasi yang merujuk kepada hasil penelitian nantinya. Adapun instrumen yang peneliti gunakan dalam penelitian sebagai berikut:

1. Observasi

Observasi ialah proses pengamatan, peninjauan secara cermat dan mengawasi secara teliti guna mendapatkan data yang lebih jelas sambil mencatat secara sistematis hal-hal yang dianggap penting dan berkaitan dengan penelitian. Observasi dimaksudkan untuk mengumpulkan data dengan melihat langsung kelengkapan terhadap objek yang diteliti. Dalam penelitian ini penulis akan menggunakan alat bantu untuk memperlancar observasi di lapangan yaitu kamera dan buku catatan sehingga seluruh data –data yang diperoleh di lapangan dapat langsung dicatat.

2. Wawancara

Wawancara adalah proses memperoleh keterangan untuk tujuan penelitian dengan cara tanya jawab sambil bertatap muka antara pewawancara dan informan.¹ Informan yang dimaksud Penulis dalam hal ini ialah orang yang dianggap berkompeten yang dapat memberikan data atau informasi sehubungan dengan penelitian yang dilakukan.

3. Dokumentasi

Dokumentasi adalah pengumpulan data dan keterangan seperti rekaman siaran, kutipan materi dan berbagai bahan referensi lainnya yang berada di lokasi penelitian dan dibutuhkan untuk memperoleh data yang valid.

F. Teknik pengolahan dan Analisis Data

Analisis data adalah proses mengorganisasi dan mengurut data kedalam pola, kategori dan satu uraian besar. Tujuan analisis data ialah untuk menyederhanakan data kedalam bentuk yang mudah dibaca. Metode yang digunakan adalah metode survey dengan menggunakan pendekatan kualitatif, yang artinya setiap data yang terhimpun dapat dijelaskan dengan berbagai persepsi yang tidak menyimpang dari judul penelitian. Teknik pendekatan deskriptif kualitatif merupakan suatu proses menggambarkan keadaan sasaran yang sebenarnya, penelitian secara apa adanya sejauh apa yang peneliti dapatkan dari hasil observasi, wawancara maupun dokumentasi.

¹ H.M. Burhan Bungin. *Penelitian Kualitatif* (Cet. II; Jakarta: Kencana, 2007), h.111.

Analisis deskriptif digunakan untuk menggambarkan populasi yang sedang diteliti. Analisis deskriptif dimaksudkan untuk memberikan data yang diamati agar bermakna dan komunikatif.

Untuk menganalisis data yang terkumpul nanti agar memperoleh kesimpulan yang valid maka digunakan teknik pengolahan dan analisis data dengan metode kualitatif. Adapun teknik dan interpretasi data yang akan digunakan yaitu:

1) Reduksi Data (*Data Reduction*)

Reduksi data merupakan bentuk analisis yang menajamkan, menggolongkan, mengarahkan, membuang yang tidak perlu dan mengorganisasi data dengan cara sedemikian rupa sehingga kesimpulan akhir dapat diambil. Peneliti mengola dan berolah dari teori untuk mendapatkan kejelasan pada masalah. Baik data terdapat di lapangan maupun terdapat pada kepustakaan. Data dikumpulkan, dipilih secara selektif dan disesuaikan dengan permasalahan yang dirumuskan dalam penelitian. Kemudian dilakukan pengolahan dengan meneliti ulang data yang didapat.

2) Display data (*Data display*)

Display data adalah penyajian dan pengorganisasian data ke dalam satu bentuk sehingga terlihat utuh. Dalam penyajian data dilakukan secara induktif yakni menguraikan setiap permasalahan dalam permasalahan penelitian dengan memaparkan secara umum kemudian menjelaskan secara spesifik.

3) Analisis perbandingan (*Comparatif*)

Pada teknik ini peneliti mengkaji data yang telah diperoleh dari lapangan secara sistematis dan mendalam kemudian membandingkan data tersebut satu dengan yang lainnya.

4) Penarikan kesimpulan (*conclusion Drawing/ verification*)

Langkah terakhir dalam menganalisis data kualitatif adalah penarikan kesimpulan verifikasi, setiap kesimpulan awal masih merupakan kesimpulan sementara yang akan berubah bila diperoleh data baru dalam pengumpulan data berikutnya. Kesimpulan- kesimpulan yang diperoleh selama di lapangan diverifikasi selama penelitian berlangsung dengan memikirkan kembali dan meninjau ulang catatan lapangan sehingga terbentuk penegasan kesimpulan.

BAB IV

PANDANGAN HUKUM ISLAM TERHADAP PENGELOLAAN BAITUL MAAL WAT TAMWIL (BMT) AS'ADIYAH SENGGKANG KABUPATEN WAJO

A. *Gambaran Umum Kabupaten Wajo*

Kabupaten Wajo adalah salah satu kabupaten yang terletak di tengah Provinsi Sulawesi Selatan dengan ibu kota Sengkang dan berjarak sekitar 242 km dari kota Makassar. Luas wilayahnya sekitar 2.506, 19 km² atau 4,01% dari luas Provinsi Sulawesi Selatan. Wilayah ini terbagi menjadi 14 kecamatan dan terdiri dari 190 desa /kelurahan yang dapat dilihat dalam tabel berikut:

Luas Daerah Kabupaten Wajo Menurut Kecamatan

No	Kecamatan	Luas (Km ²)	% Terhadap Luas Kabupaten
1	Sabbangparu	137.75	5.3
2	Tempe	38.27	1.53
3	Pammana	162.1	66.47
4	Bola	220.13	8.78
5	Takkalalla	179.76	7.17
6	Sajoanging	167.01	6.66
7	Penrang	154.9	6.18
8	Majauleng	225.92	9.01
9	Tanasitolo	154.6	6.17
10	Belawa	172.3	6.88
11	Maniangpajo	175.96	7.02
12	Gilireng	147	5.87
13	Keera	368.36	14.7

No	Kecamatan	Luas (Km ²)	% Terhadap Luas Kabupaten
14	Pitumpanua	207.13	8.26
Kabupaten Wajo		2.506.19	100

Dari sekian banyak Kecamatan di Kabupaten Wajo, yang menjadi lokasi penelitian ini yaitu Kecamatan Tempe. Tepatnya di ibu kota Kabupaten Wajo yaitu Sengkang.

1. Kondisi geografis

Secara geografis Kabupaten Wajo berbatasan dengan wilayah-wilayah berikut:

- 1) Sebelah Utara : Kabupaten Luwu dan Kabupaten Sidrap
- 2) Sebelah Selatan : Kabupaten Bone dan Kabupaten Soppeng
- 3) Sebelah Timur : Teluk Bone
- 4) Sebelah Barat : Kabupaten Soppeng dan Kabupaten Sidrap

Secara astronomis Kabupaten Wajo terletak pada posisi antara 3° 39' - 4° 16' LS dan 119° 53' - 120° 27' BT. Kabupaten Wajo memiliki iklim tropis dengan suhu udara antara 29°C sampai 30°C, kelembaban udara berkisar 74 sampai 82 %, dengan kecepatan angin berkisar 1,30 m per detik. Rata-rata curah hujan pertahun berkisar 3000 mm dengan 120 hari hujan. Bulan April sampai Juli merupakan musim hujan, dan bulan Juli sampai oktober merupakan musim kemarau. Sedangkan antara bulan November sampai Maret merupakan musim lembab.

Pada tahun 2016, tercatat 7 sungai dan beberapa danau yang mengalir di Kabupaten Wajo dan telah dimanfaatkan untuk kebutuhan air bersih, irigasi, serta pembangkit tenaga listrik. Selain beberapa manfaat tersebut, beberapa danau juga biasa dimanfaatkan sebagai penghasil perikanan air tawar maupun tempat tujuan pariwisata, misalnya Danau Tempe. Sungai yang terpanjang adalah sungai Gilireng dengan panjang kurang lebih 61 km.

2. Kondisi Penduduk

Sebagai salah satu Kabupaten di Sulawesi Selatan, Kabupaten Wajo terbilang cukup padat penduduknya, sebab Kabupaten Wajo yang terkenal dengan arus perdagangan dan dunia usaha yang cukup berkompetisi terutama di bidang perdagangan dan industri kerajinan yang berbahan dasar sutera sehingga mampu menyedot perhatian masyarakat luar untuk berdomisili atau berinvestasi dan mengadu keberuntungan di daerah ini.

Berdasarkan Wajo dalam angka 2016, jumlah penduduk Kabupaten Wajo pada tahun 2015 berdasarkan registrasi penduduk sebanyak 404.538 jiwa yang terdiri atas 192.387 jiwa penduduk laki-laki dan 212.151 jiwa penduduk perempuan. Kepadatan penduduk di tahun 2015 mencapai 161 jiwa/km² dengan rata-rata jumlah penduduk per rumah tangga terdiri dari 4 orang. Kepadatan penduduk di 14 Kecamatan cukup beragam dengan kepadatan penduduk tertinggi terletak di Kecamatan Tempe dengan kepadatan sebesar 1.649 jiwa/ km² dan terendah di Kecamatan Keera dengan jumlah penduduk 64 jiwa/ km².

Di bidang pendidikan, sesuai dengan tujuan pendidikan Nasional maka Pemerintah Kabupaten Wajo untuk sektor pendidikan diarahkan pada upaya

peningkatan mutu pendidikan, dalam hal ini diharapkan pula adanya peningkatan relevansi pendidikan serta mempunyai keterkaitan yang sesuai dengan kebutuhan tuntunan. Oleh karena itu mutu pendidikan selalu ditingkatkan sebagai upaya peningktana SDM agar menguasai Iptek. Peningkatan SDM tersebut mempunyai nilai strategis karena merupakan prasyarat mutlak bagi Daerah Kabupaten Wajo untuk mampu bersaing dalam Era Otonomi Daerah ini.

3. *Kondisi Adat dan Budaya Kabupaten Wajo*

Masyarakat Kabupaten Wajo, sebagaimana masyarakat kabupaten lainnya di Provinsi Sulawesi Selatan pada umumnya, merupakan pemeluk Agama Islam yang taat, kehidupan mereka selalu diwarnai oleh keadaan yang serba religious. Kondisi tersebut ditandai dengan banyaknya tempat-tempat ibadah dan pendidikan Agama Islam. Meskipun demikian penduduk Kabupaten Wajo yang mayoritas pemeluk agama Islam, tetapi di Kabupaten Wajo juga mempunyai penduduk yang beragama Hindu, dalam arti pemeluk agama lain cukup leluasa untuk menunaikan ibadahnya.

Keadaan ini memberikan dampak yang positif terhadap keagamaan karena mereka saling menghormati dan menghargai antara satu dengan yang lainnya. Selain itu peran pemuka agama terutama para alim ulama sangat dominan dalam kehidupan keagamaan bahkan alim ulama merupakan figur yang menjadi panutan bagi masyarakat.

Adapun prinsip hidup orang Wajo yaitu *tau'E ridewata'E, Siri'E ri padatta rupatau, Siri'E ri watakkale* (ketaqwaan pada Allah SWT, rasa malu pada orang lain, dan pada diri sendiri). Tiga prinsip hidup inilah yang membuat orang

Wajo memiliki etos kerja yaitu *resopa natinulu natemmangingi, nalomona nalettei pammase deawata Seuwae* (hanya dengan kerja keras, rajin dan ulet, kita mendapat keridhaan Allah SWT).

Selain itu hal ini dilatar belakangi oleh keinginan orang wajo untuk merdeka dan sebagai tanda protes kepada raja yang memerintah secara tidak adil dan mereka tidak mungkin melakukan perlawanan fisik, maka bentuk perlawanannya ialah meninggalkan negerinya. Bilamana *Batara Wajo* atau *Arung Matoa Wajo* tidak menegakkan citra abstraksi konstitusi Kerajaan Wajo yang tersirat dalam ucapan “*Maradeka To-Wajo’e Ade’ Emmi napopuang*” (Rakyat Wajo merdeka, hukum yang dipertuan) maka ketika itulah rakyat mengingatkan pada *Batara* perihal “Perjanjian Cinnotabi” yang substansial meletakkan dasar tatanan kemasyarakatan dan kenegaraan “Republik Wajo”.

Setelah kekalahan Kerajaan Wajo dari Kerajaan Bone yang bersekutu dengan Belanda, masyarakat Wajo didera kemiskinan. Itulah sebabnya mereka meninggalkan negerinya untuk mencari lapangan kehidupan yang lebih baik. Untuk mereka ini, sadar atau tidak, mereka berpedoman pada makna dari untaian kata-kata “*lebbimui mate maddarae dari mate tammanre*”, artinya adalah “*lebih berharga mati berdarah daripada mati kelaparan*”. Apalagi orang Bugis itu pantang terhadap apa yang disebut “berpangku tangan”, mereka selalu berpegang pada ungkapan: “*Resopa temmangngingi, malomo nalettei pammase Dewata*” (hanya dengan kerja keras, rajin dan ulet, kita mendapat keridhaan Allah SWT). Serta Bugis Wajo juga menjunjung tinggi yang namanya *siri’* atau dalam bahasa Indonesia artinya rasa malu atau lebih tepatnya harkat martabat. Dalam

bahasa Bugis dikenal istilah *Assosoreng iyya mparekkenggi sirina assilomperengna* artinya keturunan yang diajarkan bagaimana mempertahankan kehormatan keluarga, *assosoreng iyya sitinasai passilennereng siri'na padanna rupa tau, kuetopa paimeng* artinya keturunan yang diajarkan menjaga martabat orang lain dan dirinya sendiri.

4. Kondisi Ketenagakerjaan

Pemenuhan kebutuhan hidup masyarakat yang semakin meningkat membutuhkan langkah strategis dalam pemenuhannya, substansi penting dalam hal itu adalah pekerjaan yang menjadi jaminan akan pemenuhan kebutuhan hidup. Pencari kerja dari tahun ke tahun semakin meningkat seiring tuntutan pemenuhan kebutuhan masyarakat.

Berdasarkan Kabupaten Wajo dalam angka 2016, jumlah angkatan kerja di Kabupaten Wajo sebanyak 170.165 orang, dengan jumlah penduduk yang bekerja 160.999 orang, sedangkan jumlah bukan angkatan kerja adalah 127.120 orang. Tingkat partisipasi angkatan kerja sebesar 57,24% dan tingkat pengangguran terbuka sebesar 5,39%.

Jumlah pencari kerja yang terdaftar di Kabupaten Wajo pada Dinas Sosial Tenaga Kerja dan Transmigrasi pada tahun 2015 sebanyak 276 orang, sebagian besar pencari kerja merupakan lulusan S1.

Sementara itu, menurut sektor lapangan usaha, sektor pertanian merupakan sektor yang menyerap tenaga kerja terbanyak yaitu sekitar 46%. Keadaan tersebut

selaras dengan keadaan alam Kabupaten Wajo yang merupakan basis pertanian Sulawesi Selatan.

B. Gambaran Umum Baitul Maal wa Tamwil (BMT) As'adiyah Sengkang

a. Sejarah Berdirinya BMT As'adiyah Sengkang

BMT As'adiyah Sengkang lahir berdasarkan tuntutan dan animo masyarakat yang ingin menjadikan BMT sebagai wadah untuk mengembangkan usaha ekonomi syariah dalam rangka meningkatkan kesejahteraan masyarakat. Berdasarkan tuntutan dan animo tersebut, Pengurus Yayasan/Pengurus Besar As'adiyah Sengkang terdorong untuk mendirikan lembaga keuangan mikro syariah untuk mengembangkan usaha ekonomi syariah dalam rangka meningkatkan kesejahteraan umat pada umumnya dan pondok pesantren As'adiyah pada khususnya.

Setelah melalui pengkajian, maka pada hari Ahad tanggal 19 Rabiul Awal 1422 H bertepatan dengan tanggal 10 Juni 2001 M diadakan rapat atas kuasa Pengurus Yayasan /Pengurus Besar As'adiyah Sengkang untuk membicarakan pembentukan BMT As'adiyah. Dalam rapat tersebut, disepakati pembentukan/pendirian Baitul Maal wat Tamwil (BMT) As'adiyah dengan pendiri utama Yayasan/Pengurus Besar As'adiyah Sengkang dengan modal penyertaan awal (simpanan pokok) Rp. 10.000.000,- (sepuluh juta rupiah) dan ditetapkan 50 orang sebagai anggota pendiri dengan modal penyertaan awal (simpanan pokok) masing-masing Rp. 500.000,- (lima ratus ribu rupiah). Di samping itu, ditetapkan juga bahwa peserta rapat atas kuasa Yayasan As'adiyah/PB As'adiyah selaku

pendiri utama ditunjuk untuk pertama kalinya menjadi pengurus BMT As'adiyah Sengkang.

Para pendiri dan pengurus BMT As'adiyah yang terpilih mengadakan beberapa kali rapat, akhirnya pada rapat kelima telah berhasil merumuskan Anggaran Dasar dan Anggaran Rumah Tangga BMT As'adiyah yang merupakan pedoman operasional BMT As'adiyah Sengkang.

Di samping itu, untuk mengelola dan mengembangkan modal awal Baitul BMT As'adiyah yang telah terkumpul sebanyak Rp. 28.750.000,- (dua puluh delapan juta tujuh ratus lima puluh ribu rupiah), pengurus yang terpilih mengangkat manajer/pengelola yang pada awalnya hanya 5 orang.

Pada hari Selasa tanggal 21 Agustus 2001 BMT As'adiyah Sengkang diresmikan oleh Bupati Wajo Drs. H. Naharuddin Tinulu disaksikan oleh Pengurus Besar As'adiyah dan Badan Pengurus Harian Yayasan As'adiyah Sengkang. Pengurus PINKUB Provinsi Sulawesi Selatan serta tokoh-tokoh agama dan tokoh-tokoh masyarakat yang ada di kota Sengkang. Dengan peresmian tersebut, BMT As'adiyah Sengkang secara resmi beroperasi di Jl. Jenderal Sudirman No. 48 Sengkang untuk menjalankan usaha yang berbasis ekonomi kerakyatan dan berpolakan syariah dalam menggali dan menumbuhkembangkan serta memberdayakan ekonomi umat terhadap himpitan sistem spekulasi dan paraktek-praktek ribawi atau rentenir.

Dengan melalui upaya dan kerja keras para pengelola dan pengurus dari tahun ketahun untuk membenahi diri baik dari segi kinerja, manajemen organisasi,

dan kelembagaan maupun dari segi manajemen usaha dengan melalui ekspansi usaha, maka BMT As'adiyah mampu menempatkan diri pada posisi strategis dan produktif sehingga mampu menjawab tuntutan kebutuhan anggota pada khususnya dan masyarakat Islam pada umumnya. Namun beberapa tahun kemudian Kantor BMT As'adiyah Sengkang berpindah alamat dari Jl. Jenderal Sudirman No. 48 Sengkang ke Jl. Veteran No. 46 Sengkang (Kompleks As'adiyah Lapongkoda).

Dalam sejarah perjalanan BMT As'adiyah mulai dari awal berdirinya sampai saat ini, telah berhasil membuka dua unit pelayanan yakni; *pertama*, Unit Pelayanan Kas Kompleks Mesjid Jami tepatnya di Jl. KH. M. As'ad Sengkang yang mulai beroperasi pada hari Sabtu tanggal 2 Februari 2008, dan *kedua*, Unit Pelayanan Kas Kompleks Lapongkoda yang mulai beroperasi pada hari Sabtu tanggal 2 Mei 2009 di Jl. Veteran Sengkang. Beberapa tahun kemudian Unit Pelayanan Kas Kompleks Lapongkoda di pindahkan ke Jl. Bau Mahmud No. 35 Sengkang.

Setelah BMT As'adiyah berusia 10 tahun barulah mampu memiliki gedung sendiri yang berlantai dua di Jl. Andi Magga Amirullah No. 138 Sengkang, dan mulai ditempati pada hari Ahad tanggal 21 Agustus 2011 sebagai Kantor Pusat BMT As'adiyah yang sebelumnya di Kompleks As'adiyah Lapongkoda Jl. Veteran No. 46 Sengkang. Kemudian kantor Unit Pelayanan Kas di Jl. Bau Mahmud No. 35 Sengkang dipindahkan ke Kompleks As'adiyah Lapongkoda Jl. Veteran No. 46 Sengkang, sedangkan kantor unit pelayanan kas kompleks mesjid Jami pindah ke samping mesjid Jami Jl. KH. M. As'ad No. 15

Sengkang. Namun tidak lama kemudian pada awal tahun 2014 unit pelayanan kas kompleks mesjid Jami dipindahkan ke depan mesjid Jami Sengkang Jl. KH. M. As'ad Sengkang.

b. Kondisi BMT As'adiyah Sengkang

Kondisi BMT As'adiyah Sengkang sampai pada akhir bulan Desember 2014 setelah tahun buku sebagai berikut:

No.	Komponen	Lembaga Keuangan	Unit Usaha Sektor Riil		Total
			Tanah Kavling/ BTN/ Gedung	As'adiyah Mart & Cuci Mobil dan Motor	
1	Pengelola	30 orang	7 orang	6 orang	43 orang
2	Pengawas	6 orang			6 orang
3	Pengurus	5 orang			5 orang
4	Anggota Pendiri	50 orang			50 orang
5	Anggota pesaham	300 orang	98 orang	45 orang	443 orang
6	Anggota penabung	9.703 orang			9.703 orang
7	Anggota pembiayaan	306 orang			306 orang
8	Aset	26.488.670.482	27.188.595.938	828.695.683	54.505.962.103
9	Modal	3.478.868.378	1.2220.725.000	922.345.494	5.621.938.872
10	Pinjaman dana	3.179.498.111	10.644.224.000	904.125.000	14.727.847.111
11	Tabungan	19.342.687.164			19.342.687.164
12	O/S Pembiayaan	17.373.908.859			17.373.908.859
13	Pendapatan	4.634.102.852		66.079.483	4.700.182.335
14	Biaya	3.830.195.885		44.654.041	3.874.849.926
15	SHU	803.906.967		21.425.442	825.332.409

Sementara kinerja Baitul Maal wat Tamwil (BMT) As'adiyah Sengkang sejak awal berdirinya atau beroperasinya pada tanggal 21 Agustus 2001 sampai saat ini mengalami pertumbuhan dan kemajuan atau peningkatan yang cukup mengembirakan, hal ini terbukti karena:

- 1) Jumlah anggota yang pernah menabung sampai saat ini sebanyak 10.053 orang;
- 2) Jumlah anggota pembiayaan yang sudah terlayani sampai saat ini sebanyak 5.480 orang;
- 3) Jumlah tabungan yang sudah masuk dari anggota sampai saat ini sebanyak Rp. 41.988.381.532,-;
- 4) Jumlah pembiayaan yang sudah disalurkan kepada anggota sampai saat ini sebanyak Rp. 459.591.649.802,-;
- 5) Modal awal hanya Rp. 28.750.000,- dan saat ini asetnya telah mencapai 54,5 milyar lebih secara keseluruhan, namun khusus lembaga keuangan telah mencapai 26,4 milyar lebih;
- 6) Pengelola pada awalnya hanya 6 orang yang terdiri dari 5 orang yang berstatus pengelola tetap dan 1 orang berstatus pengelola tidak tetap, saat ini sudah berjumlah 48 orang pengelola yang terdiri dari 29 orang pengelola tetap dan 19 orang pengelola tidak tetap;
- 7) Operasionalnya menggunakan SOP PINBUK dan software PT ISSI Bandung.

Kondisi BMT As'adiyah yang demikian itu disebabkan oleh beberapa faktor baik yang berhubungan dengan pendiri, pengurus, para pengelola maupun para anggota/nasabah yaitu:

- a) Komitmen yang tinggi dari para pendiri, pengurus, dan para pengelola.
- b) Pengelolaan yang berdasarkan pada prinsip-prinsip syariah.
- c) Kemampuan manajemen dan skill para pengelola dan pengurus.
- d) Kemampuan memelihara kepercayaan para anggota/nasabah.
- e) Kemampuan menghimpun dana dengan pendekatan-pendekatan Islami dan manusiawi.
- f) Kemampuan memelihara ukhwah Islamiyah diantara pengurus, pengelola, dan anggota.

Dalam menjalankan usaha penghimpunan dana, penyaluran pembiayaan dan usaha sektor riil BMT As'adiyah Sengkang menggunakan aturan sebagai berikut:

- 1) Badan Hukum dengan nomor: 518/290/2/BH/KD-PKM tanggal 28 Desember 2006.
- 2) SITU dengan nomor: 503/106/PPD tanggal 9 Januari 2007 dan telah diperbaharui dengan nomor: 503/579/BPPTPM, tanggal 2 Juli 2012.
- 3) TDP dengan nomor: 201926200219 tanggal 28 Desember 2006, dan telah diperbaharui dengan nomor: 2019001280, tanggal 2 Juli 2012.
- 4) SIUP dengan nomor: 1701/21-19/PK-KOP/VI/2007 tanggal 13 Juni 2007 dan telah diperbaharui dengan nomor: 3763-1701/21-19/PK-KOP/VI/2012, tanggal 2 Juli 2012.

- 5) HO dengan nomor: 503/354/BPPTPM, tanggal 2 Juli 2012.
- 6) NPWP dengan nomor: 02.153.701.4-808.000, tanggal 12 Juli 2012.

BMT As'adiyah Sengkang telah menjalin hubungan atau bermitra dengan beberapa lembaga yang mendukung kemajuan dan perkembangan BMT As'adiyah yaitu:

- a) Yayasan As'adiyah Sengkang
- b) Yayasan Baitul Maal Wajo
- c) BPD Sulselbar Syariah Cabang Sengkang
- d) Bank Muamalat Indonesia (BMI) Makassar
- e) Bank Syariah Mandiri Cabang Sengkang
- f) Bank BRI Sengkang
- g) Bank BNI Syariah Makassar
- h) Bank BRI Syariah Makassar
- i) Kementerian Negara Perumahan Rakyat RI melalui Prog. Subsidi Perumahan Rakyat Syariah
- j) PT. Jamsostek (Persero) Makassar
- k) Asuransi Syariah Tafakul Makassar
- l) Asuransi Syariah Mubarakah Makassar
- m) INKOPSYAH BMT Jakarta
- n) PUSKOPSYAH Makassar
- o) BUNGKESMAS Makassar
- p) BPJS Kesehatan (Badan Penyelenggara Jaminan Sosial Kesehatan) Watampone

- q) PINKUB Kabupaten, PINKUB Provinsi, dan PINKUB Pusat.
- r) Dinas Koperasi, UKM dan Perindustrian Kabupaten Wajo
- s) BMT se-Kabupaten Wajo
- t) STAIN Watampone.

Dengan adanya hubungan kerja sama dengan lembaga tersebut, maka BMT As'adiyah Sengkang menjalankan kegiatan usaha dalam 2 (dua) bentuk yaitu:

1. Kegiatan bidang usaha keuangan
 - a. Menggalang dana tabungan/simpanan
 - b. Menyalurkan pembiayaan dan dana ZIS
 - c. Usaha lain yang menghasilkan keuntungan sesuai dengan yang telah ditargetkan
2. Kegiatan sektor riil
 - a. Jual beli tanah kavling di Kabupaten Wajo, Kabupaten Bone, dan Kabupaten Gowa
 - b. Jual beli perumahan/BTN di Sengkang Kabupaten Wajo dan di Kota Watampone Kabupaten Bone
 - c. Penyewaan gedung Assa'adah dan soun sistem
 - d. Kemasan air gelas.

Kegiatan-kegiatan tersebut, ada yang berbentuk kegiatan sosial dan ada pula yang berbentuk kegiatan ekonomi yaitu:

1. Kegiatan sosial
 - a. Menerima dan menghimpun dana ZIS
 - b. Menyalurkan dana ZIS
 - c. Mengadakan pengajian ekonomi syariah.
2. Kegiatan ekonomi
 - a. Menghimpun dan memobilisasi dana
 - b. Menyalurkan pembiayaan

Sementara dalam operasionalnya, kegiatan usaha BMT As'adiyah Sengkang dilakukan dalam dua bentuk atau sistem yaitu:

- a. Sistem bagi hasil
- b. Sistem penetapan harga. Untuk sistem penetapan harga berlaku untuk barang dagangan, barang produksi, dan jasa pelayanan.

c. Struktur Organisasi Baitul Maal wat Tamwil (BMT) As'adiyah Sengkang

BMT As'adiyah Sengkang memiliki struktur organisasi sebagai berikut:

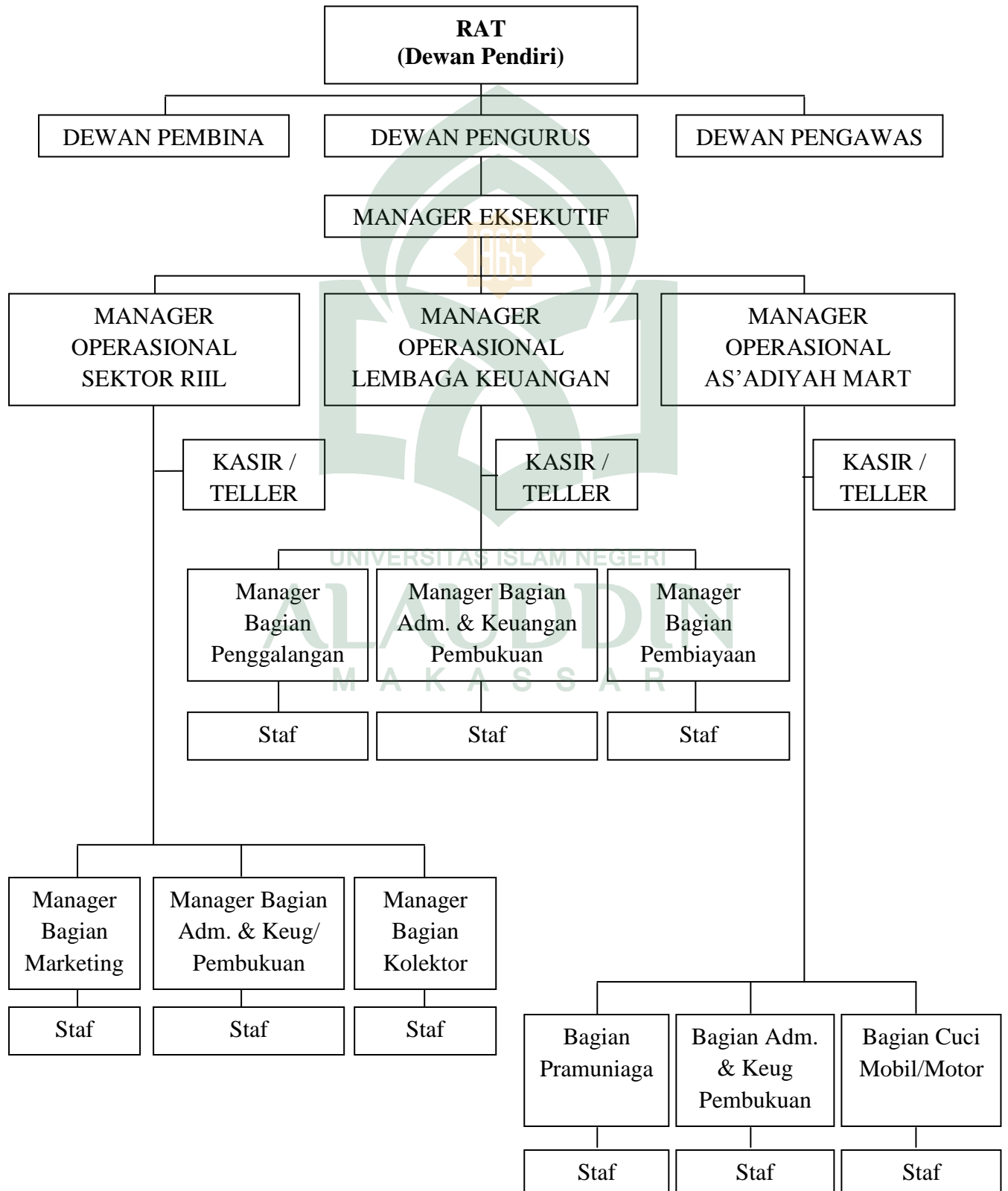

Adapun nama yang tertera dalam bagan struktur organisasi Baitul Maal wat Tamwil (BMT) As'adiyah tersebut adalah:

1. Dewan pendiri BMT As'adiyah

a. Pendiri utama Yayasan/PB As'adiyah Sengkang

b. Anggota pendiri sebanyak 50 orang yaitu:

- | | |
|-------------------------------|------------------------------------|
| 1) H. Syamsuddin Bahar | 19) Drs.H.A.Syahrulyali, M.Ag |
| 2) H. Andi Panaungi | 20) Dra. Hj. Andi Ati Padampe |
| 3) Drs. H. Naharuddin Tinulu | 21) Drs.M.Abduh Sulaeman, SH.MH |
| 4) H. Andi Asmidin | 22) Dra. Andi Jasri Abduh |
| 5) Drs. H. M. Ilyas Salewe | 23) Dra.H.St.Aminah Adnan, M.Ag |
| 6) Drs. KH. Abunawas Bintang | 24) H. Baharuddin, HB |
| 7) Drs. KH. Muhammad Hasan | 25) Hj. Penting Panaungi |
| 8) Drs. KH. M. Ali Pawellangi | 26) Drs.H.M.Syuaeb Nawang |
| 9) Drs. H. Abd. Gaffar Ege | 27) Drs.H.M.Rafly Rasyid, M.HI |
| 10) H. M. Yunus Naru, Sm.Hk | 28) Drs. Muh. Yunus, HS |
| 11) Zulmubin Ali Naru | 29) Drs.H.M.Yunus Panreseng,M.Ag |
| 12) Zulfikar Naru, SH | 30) Drs. M. Arsyad Abduh |
| 13) H. Safriani | 31) Drs. H. Bisfain, HMS |
| 14) H. Abd. Rasyid | 32) Drs.H.Aminuddin Ya'kub, S.Pd,I |
| 15) Drs. H. Tanwalinono, MS | 33) H. Idris Panaungi |
| 16) H. Abd. Kadir | 34) Drs.H.M.Tahir Usman |

- | | |
|---------------------------------|---------------------------------|
| 17) H. Muh. Yunus Panaungi, SH | 35) Arfuddin B, S.Ag |
| 18) H. Baso Panna | 36) Drs. H. Muhrim Saraka |
| 37) M. Rafiuddin Sahaka, S.Ag | 44) Drs. H. Sulaeman Abdullah |
| 38) Andi Ahyar Sulaeman | 45) Drs. Muhtar, HMS |
| 39) Dra. Andi Nur Alam Hafid | 46) Hj. Umwati, S.Ag, M.Pd |
| 40) Drs. Andi Jolo Hafid | 47) Drs. H. M. Jafar Aras, M.Ag |
| 41) M. Nurdin Jamil, S.Ag | 48) M.Amir Muhadi, S.Ag, M.Pd |
| 42) Jamaluddin Arsyad, S.Ag | 49) Sumardi Arifin, S.Pd. I |
| 43) Prof.Dr.H.M.Yunus Martan,MA | 50) Dg. Masalle. |

2. Dewan Pengawas BMT As'adiyah Sengkang

Dalam menjalankan usaha agar tetap sesuai dengan visi, misi, fungsi, dan tujuan serta berjalan sesuai prinsip syariah maka dibentuk dewan pengawas yaitu:

1. Periode 2001 s/d 2003 yaitu:

- 1) Drs. KH. Abunawas Bintang
- 2) Drs. KH. Muh. Ilyas Salewe
- 3) Drs. KH. Muhammad Hasan
- 4) Drs. KH. M. Ali Pawellangi
- 5) Drs. H. Muh. Yunus Pasanreseng

2. Periode 2004 s/d 2007 yaitu:

- 1) Kepala Kantor Koperasi Kabupaten Wajo
- 2) H. M. Yunus Panaungi, SH
- 3) Drs. KH. Abunawas Bintang
- 4) Drs. KH. M. Ali Pawellangi

5) Drs. KH. M. Riyadhi Hamdah

3. Periode 2008 s/d 2010 yaitu:

- 1) Drs. KH. Abunawas Bintang sebagai ketua
- 2) Drs. H. Muh. Yunus Pasanreseng sebagai sekretaris
- 3) Drs. KH. M. Ali Pawellangi sebagai anggota
- 4) Drs. H. M. Abduh Sulaeman, SH. MH sebagai anggota
- 5) Drs. H. Andi Syahrulyali Razak, M.Ag

4. Periode 2011 sampai sekarang yaitu:

1) Pengawas syariah:

- a) Ketua : Drs. KH. Abunawas Bintang
- b) Sekretaris : Drs. H. M. Yunus Pasanreseng
- c) Anggota : - Drs. KH. M. Ali Pawellangi
- KM. Nurdin Martan, S. Ag.
- Drs. H. Andi Syahrulyali Razak, M. Ag.

2) Pengawas keuangan : Drs. H. M. Abduh Sulaeman, SH.,MH.

3) Pengawas manajemen/operasional : Arman Antong.

3. Dewan Pengurus BMT As'adiyah Sengkang

Sejak awal berdirinya BMT As'adiyah Sengkang sampai saat ini telah terjadi beberapa kali pergantian dewan pengurus diantaranya:

1. Periode 2001 s/d 2003 dengan struktur sebagai berikut:

- 1) Ketua : Drs. H. Andi Syahrulyali Razak
- 2) Wakil ketua : H. M. Yunus Panaungi

- 3) Sekretaris : Drs. M. Abduh Sulaeman, SH.,MH.
- 4) Wakil sekretaris : Drs. H. Bisfain, HMS
- 5) Bendahara : H. Andi Panaungi
- 6) Anggota : H. Baharuddin, H

: H. Baso Panna

: H. M. Yunus Naru, Sm.Hk

: H. Abd. Kadir

2. Periode 2004 s/d 2007 dengan struktur sebagai berikut:

- 1) Ketua : Drs. H. M. Rafiy Rasyid, M. HI.
- 2) Wakil ketua : H. Baso Panna
- 3) Sekretaris : H. M. Idris Panaungi, SE
- 4) Wakil sekretaris : Drs. H. Bisfain, HMS
- 5) Anggota : H. M. Yunus Naru, SH

: Drs. H. M. Syuaeb Nawang

: Drs. H. Amiruddin Ya'kub, S. Pd. I

3. Periode 2008 s/d 2010 dengan struktur sebagai berikut:

- 1) Ketua : Drs. H. M. Rafi'I Rasyid, M. HI
 - 2) Sekretaris : Drs. H. Amiruddin Ya'kub, S. Pd. I
 - 3) Bendahara : Drs. H. M. Syuaeb Nawang
 - 4) Anggota : H. M. Yunus Naru, SH
- : Drs. H. Muh. Harta, M. Ag.

4. Periode 2011 sampai sekarang dengan struktur sebagai berikut:

- 1) Ketua : Drs. H. M. Rafi'I Rasyid, M. HI
- 2) Sekretaris : Drs. H. Amiruddin Ya'kub, S. Pd. I
- 3) Bendahara : Drs. H. M. Syuaeb Nawang
- 4) Anggota : H. M. Yunus Naru, SH
: Drs. H. Muh. Harta, M. Ag

4. Dewan Pengelola BMT As'adiyah Sengkang

Adapun pengelola BMT As'adiyah Sengkang sejak awal didirikannya sampai saat ini telah mengalami penambahan atau perubahan yang disesuaikan dengan pertumbuhan dan perkembangan asset BMT As'adiyah yakni:

1. Periode 2001 s/d 2003 dengan struktur sebagai berikut:

- 1) Drs. H. M. Jafar Aras, M. Ag. Sebagai manajer umum
- 2) Drs. Andi Jolla Hafid sebagai manajer bagian pembiayaan
- 3) Muhammad Nurdin Jamil, S. Ag. Sebagai manajer bagian penggalangan dana.
- 4) Hj. Umrati, S. Ag., M. Pd. Sebagai mmanajer bagian adinistrasi dan keuangan/pembukuan.
- 5) Kasmawati, S. Ag. Sebagai kasir/teller
- 6) Sumardi Arifin, S. Pd. I. sebagai staf umum dengan status pengelola tidak tetap

2. Periode 2004 s/d 2007 dengan struktur sebagai berikut:

- 1) Drs. H. M. Jafar Aras, M. Ag. Sebagai manajer umum

- 2) Drs. Andi Jolla Hafid sebagai manajer bagian pembiayaan
 - 3) Muhammad Nurdin Jamil, S. Ag. Sebagai manajer bagian penggalangan dana.
 - 4) Hj. Umrati, S. Ag., M. Pd. Sebagai manajer bagian administrasi dan keuangan/pembukuan.
 - 5) Sri Maryunifa Yusuf, S. Ag. Sebagai kasir/teller
 - 6) Sumardi Arifin, S. Pd. I. sebagai staf umum.
3. Periode 2008 s/d 2010 dengan struktur sebagai berikut:
- 1) Drs. H. M. Jafar Aras, M. Ag. Sebagai manajer umum
 - 2) Sumardi Arifin, S. Pd. I. sebagai manajer bagian pembiayaan
 - 3) Muhammad Nurdin Jamil, S. Ag. Sebagai manajer bagian penggalangan dana.
 - 4) Asrianti Burhan sebagai manajer administrasi dan keuangan/pembukuan.
 - 5) Sri Maryunifa Yusuf, S. Ag. Sebagai kasir/teller.
 - 6) Anugrah Amin sebagai staf umum.
4. Periode 2011 sekarang dengan struktur sebagai berikut:
- 1) Drs. H. M. Jafar Aras, M. Ag. Sebagai manajer eksekutif
 - 2) Muh. Yunus Rauf, SE sebagai manajer operasional
 - 3) Syaifuddin Syamsuddin, S. Pd. I. sebagai manajer pembiayaan
 - 4) Suhaeni Usman sebagai manajer bagian penggalangan dana
 - 5) Asrianti Burhan sebagai manajer bagian administrasi dan keuangan/pembukuan.
 - 6) Sri Maryunifa Yusuf, S. Ag. Sebagai kasir/teller dikantor pusat.

- 7) Besse Arisa Fanongi, SE. sebagai kasir/teller di unit pelayanan kas di kompleks Masjid Jami.
- 8) Eva Milasari Rahman, A. Md. Sebagai kasir/teller di unit pelayanan kas Lapongkoda dan dibantu oleh Ayu Andira Sukirman, S. Pd. I.
- 9) H. Muhaimin Ali, Lc. Sebagai manajer sektor riil As'adiyah Mart dan cuci mobil/motor.
- 10) Unit usaha sektor riil tanah kavling/perumahan ditangani langsung oleh pengurus sektor riil.

d. Visi dan Misi BMT As'adiyah Sengkang

1. Visi

Adapun visi BMT As'adiyah Sengkang adalah *“Berekonomi secara syariah bagian dari ibadah.”*

2. Misi

Adapun misi BMT As'adiyah Sengkang adalah *“Menerapkan prinsip syariah dalam berekonomi, memberdayakan ekonomi umat, dan mengorganisir keuangan umat berdasarkan prinsip syariah.”*

Sejalan dengan visi dan misi tersebut, BMT As'adiyah dalam menjalankan usaha selalu berupaya agar tujuannya dapat tercapai. Adapun tujuan BMT As'adiyah yang akan dicapai yaitu:

- 1) Menyediakan pendanaan bagi umat Islam yang sesuai dengan prinsip syariah sehingga kegiatan umat dapat terhindar dari praktik riba.
- 2) Menerapkan dan memasyarakatkan syariat Islam dalam aktivitas ekonomi.

- 3) Melakukan aktivitas ekonomi dengan jujur, komunikatif, dipercaya, dan professional untuk meningkatkan kesejahteraan anggota pada khususnya dan kemajuan umat pada umumnya.
- 4) Mengarahkan potensi keuangan umat untuk digunakan kepada pengusaha muslim pada khususnya dan kemajuan umat Islam pada umumnya.
- 5) Menjadi BMT yang produktif dan sesuai prinsip syariah serta menjadi salah satu sumber pendanaan yang kuat dan prospektif bagi pondok pesantren As'adiyah.

C. Pengelolaan Baitul Maal wat Tamwil (BMT) As'adiyah Sengkang

BMT As'adiyah Sengkang merupakan lembaga keuangan mikro syariah. Dalam operasionalnya BMT As'adiyah Sengkang dapat menjalankan usaha penggalangan dana dan penyaluran pembiayaan kepada anggota atau para nasabah mendapat pengawasan dewan syariah agar sesuai dengan prinsip-prinsip syariah. Adapun produk yang ditawarkan kepada anggota atau nasabah yaitu:

1) Produk tabungan

Produk tabungan yang ditawarkan oleh BMT As'adiyah Sengkang kepada anggota atau nasabah berupa wakaf tunai dan tabungan sukarela. Wakaf tunai adalah tabungan anggota atau nasabah dengan mendapatkan bagi hasil, namun bagi hasil itu diserahkan kepada BMT As'adiyah untuk menyalurkannya kepada kaum dhu'afa. Sedangkan tabungan sukarela yaitu tabungan anggota/nasabah yang dapat ditarik kapan saja sesuai dengan jenis dan ketentuannya, serta mendapatkan bagi hasil sesuai yang telah disepakati antara pihak BMT dengan anggota/nasabah, adapun jenis tabungan sukarela tersebut diantaranya:

- a. Tabungan Mandiri Sejahtera (TAMARA)
- b. Tabungan Pendidikan (TADIKA)
- c. Tabungan Berjangka (TAJAKA)
- d. Tabungan Haji/umrah Terwujud (TAHAJUD)
- e. Tabungan Qurban.¹

Namun, Asrianti menjelaskan bahwa di BMT As'adiyah Sengkang produk tabungan yang digunakan pada umumnya hanya tabungan sukarela berupa tabungan mandiri sejahtera (TAMARA) dan tabungan berjangka (TAJAKA), karena pengelola hanya menjelaskan kepada nasabah bahwa secara umum tabungan tersebut sebenarnya sama kecuali tabungan berjangka. Sehingga masyarakat juga pada umumnya mengetahuinya seperti itu karna, masyarakat di Sengkang pada umumnya merupakan masyarakat yang memiliki gaya hidup yang tradisional sehingga tidak terlalu kritis dan lebih mengutamakan hidup secara kekeluargaan.²

Seperti yang telah dijelaskan di atas bahwa tabungan sukarela merupakan tabungan yang bisa diambil kapan saja, kecuali tabungan berjangka (TAJAKA) karena tabungan berjangka tidak bisa diambil kapan saja, sesuai dengan formulir yang di isi dengan pilihan bisa diambil setelah 1, 3, 6, 12, dan 24 bulan.³ Adapun pengelolaan dari tabungan tersebut ialah mendapat bagi hasil dari BMT As'adiyah

¹Sumber data: Kantor Pusat BMT As'adiyah Sengkang.

² Asrianti, PLT Manager Operasional BMT As'adiyah, wawancara, Sengkang, 16 April 2017.

³ Asrianti, PLT Manager Operasional BMT As'adiyah, wawancara, Sengkang, 16 April 2017.

tergantung banyaknya tabungan yang disimpan oleh nasabah dan keuntungan yang didapatkan oleh BMT As'adiyah namun, berbeda dengan tabungan berjangka karena tabungan berjangka mendapat bagi hasil yang lebih besar dari pihak BMT dibanding tabungan biasa. Adapun sistem yang dipakai oleh pihak BMT As'adiyah Sengkang dalam menarik minat masyarakat untuk menabung di BMT As'adiyah Sengkang ialah dengan menggunakan sistem jemput bola.

Sistem jemput bola yang dimaksud seperti yang dijelaskan oleh Asrianti bahwa pihak BMT As'adiyah Sengkang terjun ke lapangan untuk menjemput tabungan para nasabah atau anggota BMT sehingga masyarakat dengan mudah untuk menabung tanpa harus meninggalkan tempat tinggalnya/kerjanya.⁴

Adapun langkah-langkah yang dilakukan untuk membuka rekening tabungan sebagai berikut:

- Mengisi formulir permohonan pembukaan rekening tabungan
- Menabung minimal Rp. 10.000 (sepuluh ribu rupiah) bagi tabungan biasa
- Menabung minimal Rp. 5.000.000 (lima juta rupiah) bagi tabungan berjangka.⁵

2) Produk pembiayaan

Menurut Undang-Undang Perbankan Syariah No. 21 tahun 2008 pasal 1 ayat 25 pembiayaan adalah penyediaan dana atau tagihan yang dipersamakan

⁴ Asrianti, PLT Manager Operasional BMT As'adiyah, wawancara, Sengkang, 16 April 2017.

⁵ Sumber data: Kantor Pusat BMT As'adiyah Sengkang.

dengan itu berupa transaksi bagi hasil, sewa-menyewa, jual beli, pinjam meminjam, dan kesepakatan antara bank syariah/UUS dan pihak lain yang mewajibkan pihak yang dibiayai/diberi fasilitas dana untuk mengembalikan dana tersebut setelah jangka waktu tertentu dengan imbalan *ujrah*, tanpa imbalan, atau bagi hasil.

Adapun produk pembiayaan BMT As'adiyah Sengkang yang ditawarkan kepada anggota/nasabah yaitu:

- a. *Al-Murabahah* (MBA), yaitu pembiayaan akad jual beli dengan pembayaran kembali (harga pokok dan keuntungannya) sesuai kesepakatan antara anggota/nasabah dengan BMT As'adiyah.
- b. *Al-Musyarakah* (MSA), adalah pembiayaan dengan akad kerjasama (*syirkah*) dimana BMT As'adiyah dan anggota atau nasabah membiayai usaha dengan penyertaan manajemen BMT As'adiyah di dalamnya.
- c. *Al-Qardul Hasan*, adalah pembiayaan yang tidak mengambil keuntungan dari anggota atau nasabah, yang hanya mengembalikan pokok pinjaman sehingga biasa disebut pinjaman kebajikan.
- d. *Al-Mudharabah* (MDA), adalah pembiayaan dengan akad kerjasama (*syirkah*) dimana BMT As'adiyah Sengkang dan anggota atau nasabah membiayai usaha tanpa penyertaan manajemen BMT As'adiyah.
- e. *Ar-Rahn* (gadai syariah), adalah menahan sesuatu disebabkan adanya hak yang memungkinkan hak itu bisa dipenuhi dari sesuatu yang tersebut.⁶
Atau menahan harta milik si peminjam sebagai jaminan atas pinjaman

⁶ Wahbah Az-Zuhaili, *Fiqh Islam wa Adillatuhu 6*, terj. Abdul Hayyie al-Kattani, dkk, *Fiqh Islam wa Adillatuhu 6* (Jakarta: Gema Insani: 2011), h. 107.

yang diterimanya dan pihak yang menahan memperoleh jaminan untuk mengambil kembali seluruh atau sebagian piutangnya.

- f. *Al-Ijarah* (sewa), adalah pembiayaan dengan sistem menarik sewa dimana BMT As'adiyah Sengkang membayarkan sewa barang/jasa kepada pemilik, dan nasabah membayar dalam bentuk cicilan atau kes tunda kepada lembaga ditambah keuntungan sesuai yang disepakati.⁷

Menurut Saifuddin dari ketujuh produk pembiayaan BMT As'adiyah Sengkang, sekitar 99 % produk pembiayaan yang digunakan di BMT As'adiyah Sengkang adalah pembiayaan *murabahah* (jual beli).⁸

Adapun alasan produk pembiayaan akad *murabahah* lebih diutamakan di BMT As'adiyah Sengkang karena, salah satu keunggulan pembiayaan akad *murabahah* ialah jelasnya harga pokok dan margin yang disepakati oleh para pihak, jika dibandingkan dengan pembiayaan lain seperti *mudharabah* dan *musyarakah*.

Murabahah adalah akad jual beli atas barang tertentu, dimana penjual menyebutkan dengan jelas barang yang diperjualbelikan termasuk harga pembelian barang kepada pembeli, kemudian ia mensyaratkan atasnya laba atau keuntungan dalam jumlah tertentu. Definisi lain *murabahah* adalah jual beli

⁷ Sumber data: Kantor Pusat BMT As'adiyah Sengkang.

⁸ Saifuddin, Manager Pembiayaan BMT As'adiyah, wawancara, Sengkang, 20 April 2017.

barang pada harga asal dengan keuntungan yang disepakati.⁹ Untuk lebih jelas berikut bagan mengenai transaksi pembiayaan *murabahah*.



Dari bagan di atas menjelaskan alur akad *murabahah* terjadi melalui beberapa tahapan yakni:

1. Bank/BMT melakukan negosiasi dengan nasabah/anggota
2. Melakukan akad *murabahah*
3. Bank/BMT memesan dan membeli pada *supplier*/produsen
4. Barang diserahkan kepada nasabah/anggota
5. Pembayaran dilakukan oleh nasabah/anggota kepada bank/BMT.¹⁰

Dapat dilihat bahwa akad *murabahah* yang sering terjadi seperti yang telah dijelaskan bagan di atas. Dalam *murabahah* penjual (Bank/BMT) harus

⁹ Wirdiyarningsih, dkk; *Bank dan Asuransi Islam di Indonesia*, (Cet. II; Jakarta: Bumi Aksara, 2006), h. 106.

¹⁰ Sri Nurhayati, *Akuntansi Syariah di Indonesia* (Cet. III: Jakarta: Salemba Empat, 2014), h. 177.

memberitahu harga produk yang ia beli dan menentukan suatu tingkat keuntungan sebagai tambahannya.¹¹

Namun, akad *murabahah* yang diterapkan di BMT As'adiyah Sengkang berbeda dengan yang terjadi pada bagan di atas, sebagaimana yang dijelaskan oleh Syaifuddin bahwa pihak BMT As'adiyah Sengkang hanya melakukan akad kemudian menyerahkan uang untuk membeli barang yang diinginkan nasabah/anggota kepada pihak yang BMT wakalahkan, bukan pihak Baitul BMT yang membeli barang yang diinginkan nasabah, seperti yang ada pada bagan di atas. Pihak penerima wakalah yang dimaksud disini bukan hanya nasabah/anggota pembiayaan namun, bisa pihak lain seperti keluarga dan teman. Untuk lebih jelasnya dapat dilihat pada bagan berikut:



¹¹ Sri Nurhayati, *Akuntansi Syariah di Indonesia*, h. 174.

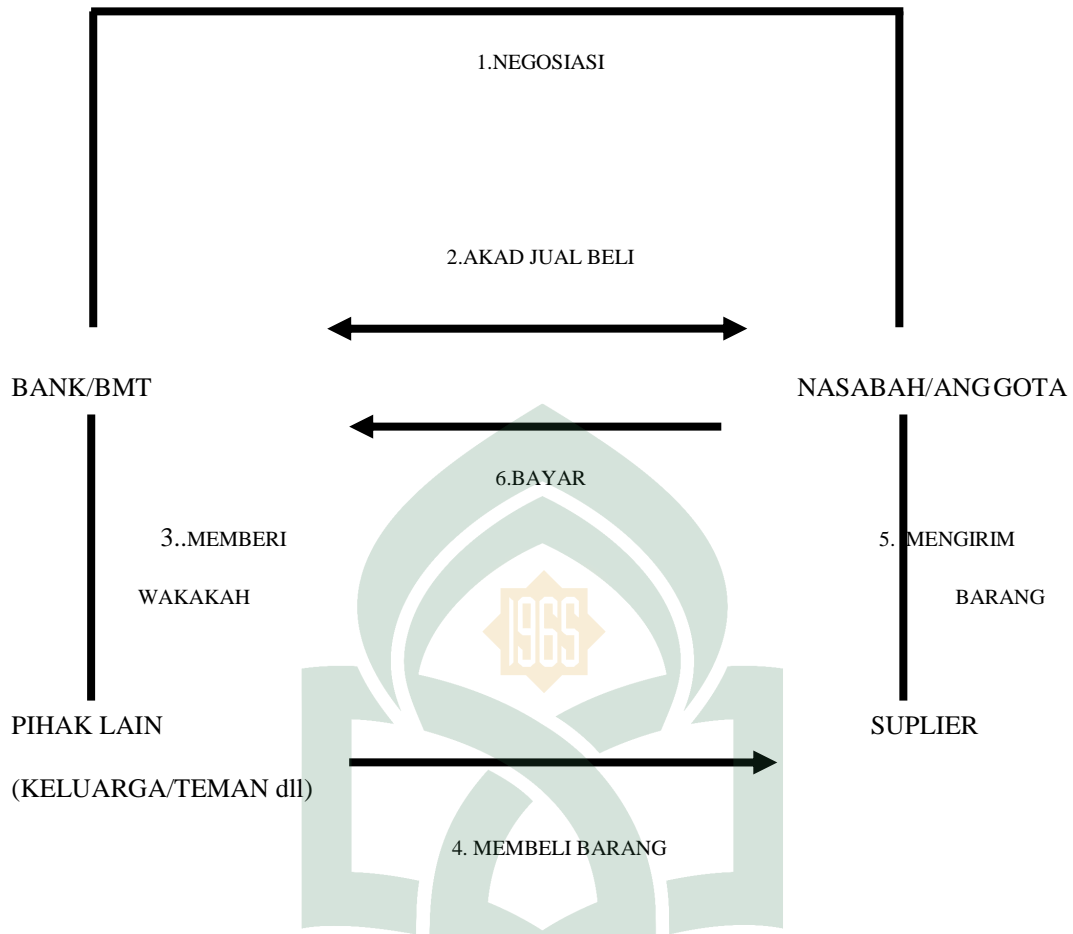

Wakalah artinya penyerahan, pendelegasian atau pemberian mandat. Akad wakalah adalah pelimpahan kekuasaan oleh satu pihak kepada pihak lain dalam hal-hal yang boleh diwakilkan. Sebabnya adalah tidak semua hal dapat diwakilkan contohnya shalat, puasa, bersuci, qishash, talak, dan lain sebagainya.¹²

Adapun alasan BMT As'adiyah Sengkang dalam menerapkan pembiayaan akad *murabahah* dengan memakai sistem wakalah menurut Saifuddin dikarenakan adanya kekhawatiran yang tinggi dari pihak BMT As'adiyah Sengkang terhadap hal-hal yang tidak diinginkan dikemudian hari misalnya, pemenuhan barang yang tidak sesuai dengan permintaan nasabah/anggota yang dapat mengakibatkan

¹² Sri Nurhayati, *Akuntansi Syariah di Indonesia*, h. 253.

kepercayaan masyarakat berkurang kepada BMT As'adiyah Sengkang, sehingga akan berdampak kembali kepada pihak BMT.¹³

Asrianti menambahkan bahwa jika nasabah/anggota yang membeli sendiri barang yang diinginkan maka, dapat meminimalisir resiko-resiko yang akan terjadi dikemudian hari bagi kedua pihak.¹⁴

D. Tinjauan Hukum Islam Terhadap Pengelolaan Baitul Maal Wat Tamwil (BMT) As'adiyah Sengkang Kabupaten Wajo

Pengelolaan BMT As'adiyah Sengkang berdasarkan produk yang ada di BMT As'adiyah terbagi menjadi dua yaitu pengelolaan produk tabungan dan pengelolaan produk pembiayaan. Pengelolaan produk tabungan yang ada di BMT As'adiyah jika ditinjau dari segi hukum Islam sudah sesuai dengan hukum Islam karena dalam pengelolaannya menggunakan sistem bagi hasil. Namun, pengelolaan produk pembiayaan yang ada di BMT As'adiyah khususnya dalam pembiayaan *murabahah* sebagaimana penjelasan sebelumnya bahwa dalam penerapannya di BMT As'adiyah menggunakan akad *wakalah* sehingga perlu ditinjau lebih dalam dari segi hukum Islam.

¹³ Saifuddin, Manager Pembiayaan BMT As'adiyah, wawancara, Sengkang, 20 April 2017.

¹⁴ Asrianti, PLT Manager Operasional BMT As'adiyah, wawancara, Sengkang 16 April 2017.

Sebagaimana firman Allah dalam QS. An-Nisa'/4: 29

يَتَأْتِيهَا الَّذِينَ ءَامَنُوا لَا تَأْكُلُوا أَمْوَالَكُمْ بَيْنَكُمْ بِالْبَاطِلِ إِلَّا أَنْ تَكُونَ
تِجَارَةً عَنْ تَرَاضٍ مِّنْكُمْ وَلَا تَقْتُلُوا أَنْفُسَكُمْ إِنَّ اللَّهَ كَانَ بِكُمْ رَحِيمًا ﴿٢٩﴾

Terjemahnya:

Hai orang-orang yang beriman, janganlah kamu saling memakan harta sesamamu dengan jalan yang batil, kecuali dengan jalan perniagaan yang Berlaku dengan suka sama-suka di antara kamu. dan janganlah kamu membunuh dirimu. Sesungguhnya Allah adalah Maha Penyayang kepadamu.

Al-Quran melalui ayat tersebut telah menjelaskan bahwa jual beli tidak boleh dilakukan dengan unsur paksaan. Jual beli harus dilakukan dengan memenuhi unsur kerelaan dan suka sama suka diantara penjual dan pembeli.

Adapun penjelasan *murabahah* menurut 4 mazhab yaitu menurut mazhab Malikiyah *murabahah* adalah jual beli dimana pemilik barang menyebutkan harga beli barang tersebut, kemudian ia mengambil keuntungan dari pembeli secara sekaligus dengan mengatakannya kepada pembeli. Menurut mazhab Hanafi *murabahah* adalah pemindahan sesuatu yang dimiliki dengan akad awal dan harga awal disertai tambahan keuntungan. Menurut mazhab Syafi'I dan Hanbali *murabahah* adalah jual beli dengan harga pokok atau harga perolehan penjual ditambah keuntungan satu dirham pada setiap sepuluh dinar.¹⁵

¹⁵ <http://www.infosyariah.com/2016/09/definisi-murabahah-menurut-imam-4-mazhab.html> (16 Juni 2017)

Wakalah dibolehkan berdasarkan Al-quran, sunnah, dan ijma.¹⁶ Dalil dari Al-quran adalah firman Allah ketika menceritakan tentang Ashhabul Kahfi, QS. Al-Kahfi/18:19.¹⁷

وَكَذَلِكَ بَعَثْنَاهُمْ لِيَتَسَاءَلُوا بَيْنَهُمْ ۚ قَالَ قَائِلٌ مِّنْهُمْ كَمْ لَبِثْتُمْ ۖ قَالُوا لَبِثْنَا يَوْمًا أَوْ بَعْضَ يَوْمٍ ۖ قَالُوا رَبُّكُمْ أَعْلَمُ بِمَا لَبِثْتُمْ ۖ فَابْعَثُوا أَحَدَكُمْ بِوَرِقِكُمْ هَذِهِ إِلَى الْمَدِينَةِ فَلْيَنْظُرْ أَيُّهَا أَزْكَى طَعَامًا فَلْيَأْتِكُمْ بِرِزْقٍ مِّنْهُ وَلْيَتَلَطَّفْ وَلَا يُشْعِرَنَّ بِكُمْ أَحَدًا ﴿١٩﴾

Terjemahnya:

Dan demikianlah Kami bangunkan mereka agar mereka saling bertanya di antara mereka sendiri. berkatalah salah seorang di antara mereka: sudah berapa lamakah kamu berada (disini?). mereka menjawab: "Kita berada (disini) sehari atau setengah hari". berkata (yang lain lagi): "Tuhan kamu lebih mengetahui berapa lamanya kamu berada (di sini). Maka suruhlah salah seorang di antara kamu untuk pergi ke kota dengan membawa uang perakmu ini, dan hendaklah Dia lihat manakah makanan yang lebih baik, maka hendaklah ia membawa makanan itu untukmu, dan hendaklah ia berlaku lemah-lembut dan janganlah sekali-kali menceritakan halmu kepada seorangpun."¹⁸

Dan di dalam kaitan ini banyak dijumpai hadits-hadits yang dapat dijadikan landasan bolehnya wakalah, diantaranya: “Bahwasannya Rasulullah saw., mewakilkan kepada Abu Rafi’ dan seorang Anshar untuk mewakilinya mengawini Maimunah r.a.” Dan terbukti pula bahwa Rasulullah mewakilkan

¹⁶ Wahbah Az-Zuhaili, *Fiqh Islam wa Adillatuhu 5*, terj. Abdul Hayyie al-Kattani, dkk, *Fiqh Islam wa Adillatuhu 5* (Jakarta: Gema Insani: 2011), h. 593.

¹⁷ Sayyid Sabiq, *Fikih Sunnah 13* (Cet. 7; Bandung: PT Al-Ma’arif Bandung, 1997), h. 56-57.

¹⁸ Kementerian Agama RI, *Al-Qur’an dan Terjemah*, (Bandung: Syaamil Quran), h. 295.

dalam menetapkan had dan membayarnya, mewakilkan didalm mengurus untanya, membagi kandang dan kulitnya dan lain-lain.¹⁹

Adapun dari ijma, maka para imam telah sepakat tentang kebolehan *wakalah*, disamping adanya kebutuhan orang-orang terhadapnya, karena seseorang kadang tidak mampu melaksanakan semua keperluannya. Oleh karena itu, *wakalah* dibolehkan karena ia merupakan salah satu bentuk tolong-menolong dalam kebaikan dan ketakwaan.²⁰

Akad *murabahah* juga telah diatur dalam Kompilasi Hukum Ekonomi Syariah dalam bab IV bagian ke 7 pasal 119 menjelaskan bahwa:

“Jika penjual hendak mewakilkan kepada pembeli untuk membeli barang dari pihak ketiga, akad jual beli *murabahah* harus dilakukan setelah barang secara prinsip sudah menjadi milik penjual.”

Dari pasal tersebut jelas bahwa dalam akad *murabahah* diperbolehkan menggunakan akad *wakalah*.

Pembiayaan *murabahah* juga telah diatur dalam fatwa DSN-MUI/IV/2000. Dalam fatwa tersebut disebutkan ketentuan umum mengenai *murabahah* yaitu sebagai berikut:

- 1) Bank dan nasabah harus melakukan akad *murabahah* yang bebas riba.
- 2) Barang yang diperjualbelikan tidak diharamkan oleh syariat Islam.

¹⁹ Sayyid Sabiq, *Fikih Sunnah* 13 (Cet. 7; Bandung: PT Al-Ma’arif Bandung, 1997), h. 56-57.

²⁰ Wahbah Az-Zuhaili, *Fiqih Islam wa Adillatuhu* 5, terj. Abdul Hayyie al-Kattani, dkk, *Fiqih Islam wa Adillatuhu* 5 (Jakarta: Gema Insani: 2011), h. 595.

- 3) Bank membiayai sebagian atau seluruh pembelian barang yang telah disepakati kualifikasinya.
- 4) Bank membeli barang yang diperlukan nasabah atas nama bank sendiri, dan pembelian ini harus sah dan bebas riba.
- 5) Bank harus menyampaikan semua hal yang berkaitan dengan pembelian jika pembelian dilakukan secara utang.
- 6) Bank kemudian menjual barang tersebut kepada nasabah (pemesan) dengan harga jual senilai harga plus keuntungannya. Dalam kaitan ini bank harus memberitahu secara jujur harga pokok barang kepada nasabah berikut biaya yang diperlukan.
- 7) Nasabah membayar harga barang yang telah disepakati tersebut pada jangka waktu tertentu yang telah disepakati.
- 8) Untuk mencegah penyalahgunaan atau kerusakan akad tersebut pihak bank dapat mengadakan perjanjian khusus dengan nasabah.
- 9) Jika bank hendak mewakili kepada nasabah untuk membeli barang dari pihak ketiga, akad jual beli *murabahah* harus dilakukan setelah barang, secara prinsip menjadi milik bank.

Berdasarkan penjelasan dari fatwa DSN di atas jelas bahwa akad *murabahah* yang menggunakan akad *wakalah* bisa saja, sesuai dengan yang dijelaskan pada poin ke 9 (sembilan) namun, di BMT As'adiyah Sengkang selain akad *wakalah* yang sesuai dengan fatwa DSN, terdapat juga hal yang berbeda seperti yang dijelaskan di atas bahwa akad *wakalah* yang terjadi juga ditemui

penerima *wakalah* bukan pihak nasabah/anggota namun, ada pihak ketiga/pihak lain selain nasabah.

Saifuddin juga menjelaskan bahwa akad *wakalah* tersebut terjadi di BMT As'adiyah Sengkang dikarenakan anggota/nasabah BMT sendiri yang menginginkannya, sehingga pengelola BMT As'adiyah Sengkang mengikuti keinginan anggota/nasabah selama hal tersebut mendatangkan kemaslahatan.²¹

Namun, jika ditinjau dari segi rukun dan syarat *wakalah* pada umumnya maka kedua penerapan *wakalah* tersebut tidak masalah karena, rukun dan syaratnya terpenuhi. Rukun dan syarat yang dimaksud adalah sebagai berikut:

a. Rukun akad *wakalah*

Menurut para ulama mazhab Hanafi, rukun *wakalah* adalah ijab dan qabul. Ijab adalah dari muwakkil misalnya dengan berkata kepada orang lain, “Saya mewakilkan kepadamu untuk melakukan hal ini”, atau lakukanlah ini dan sejenisnya. Qabul dari wakil adalah dengan ucapan, “Saya menerimanya,” dan sejenisnya. Qabul juga terlaksanadengan semua perbuatan yang menunjukkan adanya qabul tersebut, Ia tidak disyaratkan harus berupa perkataan, karena *wakalah* adalah pemberian izin dan penghapusan larangan dari orang lain untuk melakukan sesuatu.²²

Sedangkan, menurut jumhur ulama, *wakalah* mempunyai 4 rukun, yaitu orang yang mewakilkan (muwakkil), orang yang mewakili (wakil), sesuatu yang

²¹Saifuddin, Manager Pembiayaan BMT As'adiyah, wawancara, Sengkang, 20 April 2017.

²² Wahbah Az-Zuhaili, *Fiqh Islam wa Adillatuhu 5*, terj. Abdul Hayyie al-Kattani, dkk, *Fiqh Islam wa Adillatuhu 5*, h. 591.

diwakilkan, dan sighthah (ucapan atau perbuatan yang menunjukkan ijab dan qabul).²³

Adapun syarat akad *wakalah* yang dimaksud adalah sighthah, kedua pihak pelaku, dan objek akad. Kedua pihak pelaku akad adalah orang yang mewakilkan dan orang menjadi wakil. Adapun wakil adalah semua orang yang boleh mewakilkan tindakan hukum untuk dirinya sendiri pada suatu urusan, dimana dia juga boleh menjadi wakil orang lain dalam urusan tersebut kecuali mewakilkan seseorang untuk melawan musuhnya.²⁴

Hikmah disyariatkannya *wakalah* sudah jelas, yaitu menjaga masalah, memenuhi kebutuhan, dan menghilangkan kesulitan dari orang-orang.²⁵



²³ Wahbah Az-Zuhaili, *Fiqh Islam wa Adillatuhu 5*, terj. Abdul Hayyie al-Kattani, dkk, *Fiqh Islam wa Adillatuhu 5*, h. 591.

²⁴ Wahbah Az-Zuhaili, *Fiqh Islam wa Adillatuhu 5*, terj. Abdul Hayyie al-Kattani, dkk, *Fiqh Islam wa Adillatuhu 5*, h. 595.

²⁵ Wahbah Az-Zuhaili, *Fiqh Islam wa Adillatuhu 5*, terj. Abdul Hayyie al-Kattani, dkk, *Fiqh Islam wa Adillatuhu 5*, h. 595.

BAB V

PENUTUP

A. Kesimpulan

Berdasarkan berbagai penjelasan dalam uraian bab perbab dari penelitian ini maka penulis menarik kesimpulan sebagai berikut ini:

1. Pengelolaan di BMT As'adiyah Sengkang berdasarkan produk yang ada di BMT As'adiyah terbagi menjadi dua yaitu pengelolaan produk tabungan dan pengelolaan produk pembiayaan. Pengelolaan dalam produk tabungan di BMT As'adiyah Sengkang menggunakan sistem bagi hasil, dimana para nasabah mendapatkan bagi hasil dari BMT As'adiyah sesuai dengan jenis dan banyaknya tabungan nasabah/anggota dan keuntungan BMT As'adiyah. Adapun cara penggalangan dana yang dilakukan ialah dengan menggunakan sistem jemput bola, dimana pihak BMT As'adiyah terjun ke lapangan untuk menjemput tabungan para nasabah atau anggota BMT sehingga masyarakat dengan mudah untuk menabung tanpa harus meninggalkan tempat tinggalnya/kerjanya. Sedangkan pengelolaan dalam produk pembiayaan ialah karena di BMT As'adiyah Sengkang 99% menggunakan akad *murabahah* sehingga dalam pengelolaannya BMT As'adiyah Sengkang menggunakan sistem penetapan harga, dimana pihak BMT menetapkan harga dan keuntungan yang diperoleh. Dalam

penerapan akad *murabahah* yang terjadi di BMT As'adiyah Sengkang menggunakan akad *wakalah* sebagai akad pelengkap.

2. Ditinjau dari segi hukum Islam pengelolaan BMT As'adiyah Sengkang sudah sesuai dengan syariat hukum Islam karena dalam pengelolaannya dalam produk tabungan menggunakan sistem bagi hasil dan dalam pengelolaan produk pembiayaan *murabahah* dengan penggunaan akad *wakalah* juga sudah sesuai dengan hukum Islam karena telah ada aturan yang mengaturnya baik itu dalam Al-quran, sunnah, ijma, kompilasi hukum ekonomi syariah, maupun fatwa DSN.

B. Implikasi Penelitian

1. Pihak BMT As'adiyah Sengkang seharusnya dapat menggunakan akad sesuai dengan tujuannya. Jika ada anggota/nasabah ingin membeli barang namun tidak mampu membelinya maka dapat menggunakan akad *murabahah*. Begitupula jika ada anggota/nasabah yang mengajukan dana untuk pembiayaan usahanya maka dapat menggunakan akad *mudharabah* atau *musyarakah*.

2. Pihak BMT As'adiyah Sengkang harusnya lebih komunitaf dan transparan dalam memberikan informasi tentang semua jenis akad yang akan dilakukan oleh anggota/nasabah sebelum melanjutkan akad.



DAFTAR PUSTAKA

Al-Qur'an

Amiruddin. *Dasar-Dasar Ekonomi Islam*. Makassar: Alauddin University Press, 2014.

Ascarya. *Akad dan Produk Bank Syariah*. Jakarta: Rajawali, 2015.

Ascarya. *Akad dan Produk Bank Syariah*. Jakarta: Rajawali, 2007.

Az-Zuhaili, Wahbah. *Fiqih Islam Wa Adillatuhu 5*. Jakarta: Gema Insani, 2011.

Az-Zuhaili, Wahbah. *Fiqih Islam Wa Adillatuhu 6*. Jakarta: Gema Insani, 2011.

Bungin, M. Burhan. *Penelitian Kualitatif*. Jakarta: Kencana, 2007.

Hamidi, M. Luthfi. *Jejak-jejak Ekonomi Syariah*. Jakarta Selatan: Senayan Abadi Publishing, 2003.

Idrus, Muhammad. *Metode Penelitian Ilmu Sosial Pendekatan Kualitatif Dan kuantitatif*. Jakarta: Erlangga, 2007.

Kamus Besar Bahasa Indonesia Online

Khallaf, Abdul Wahhab. *Ilmu Ushul Fiqh*. Semarang: Dina Utama Semarang, 1994.

Manan, Abdul. *Hukum Ekonomi Syariah (Dalam Perspektif Kewenangan Peradilan Agama)*. Jakarta: Prenadamedia Group, 2012.

Minhajuddin. *Hikmah dan Filsafat Fikih Muamalah Dalam Islam*. Makassar: Alauddin University Press, 2011

Muin, Rahmawati. *Lembaga Keuangan Syariah (Bank dan Nonbank)*. Makassar: Alauddin University Press, 2014.

Muslich, Ahmad Wardi. *Fiqih Muamalat*. Jakarta: Amzah, 2010.

Mustofa dan Abdul Wahid. *Hukum Islam Kontempore*. Jakarta: Sinar Grafika, 2013.

Naf'an. *Ekonomi Makro (Tinjauan ekonomi syariah)*. Yogyakarta: Graha Ilmu, 2014.

Nurhayati, Sri. *Akuntansi Syariah Di Indonesia*. Jakarta: Salemba Empat, 2014.

Priansa, Buchori Alma Donni Juni. *Manajemen Bisnis Syariah*. Bandung: Alfabeta, 2009.

Sabiq, Sayyid. *Fikih Sunnah 13*. Bandung: PT Al-Ma'arif Bandung, 1997.

- Ridwan, Muhammad. *Manajemen Baitul Maal Wa Tamwil*. Yogyakarta: UII Press, 2004.
- Shihab, M. Quraish. *Tafsir Al-Misbah (Pesan, Kesan, dan Keserasian Al-Qur'an)*. Jakarta: Lentera Hati, 2002.
- Sholihin, Ahmad Ifham. *Buku Pintar Ekonomi Syariah*. Jakarta: PT Gramedia Pustaka Utama, 2010.
- Soemitra, Andri. *Bank dan Lembaga Keuangan Syariah*. Jakarta: Kencana, 2010.
- Supardin. *Materi Hukum Islam*. Makassar: Alauddin University Press, 2011.



L

A

M

P

I

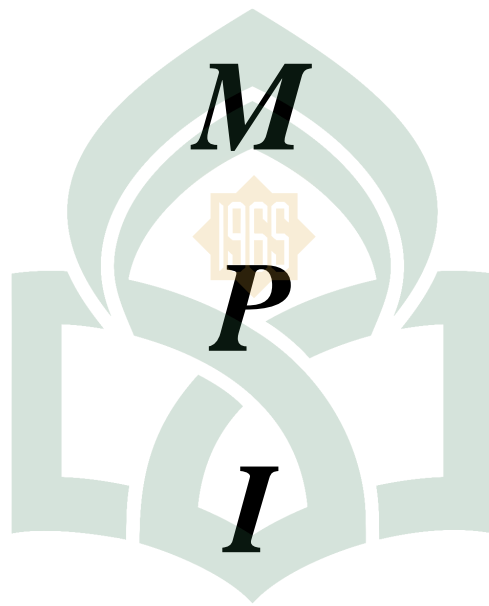

UNIVERSITAS ISLAM NEGERI

R
ALAUDDIN

M A K A S S A R

A

N



Situasi Kantor Pusat Baitul Mal wa Tamwil (BMT) As'adiyah Sengkang



Situasi pelayanan nasabah produk pembiayaan murabahah di Kantor Pusat Baitul Mal wa Tamwil (BMT) As'adiyah Sengkang



Situasi saat melakukan wawancara kepada salah satu nasabah/anggota pembiayaan murabahah BMT As'adiyah Sengkang dengan usaha warung kecil.



Situasi saat melakukan wawancara kepada salah satu nasabah/anggota pembiayaan murabahah BMT As'adiyah Sengkang dengan usaha penjual kain.



Wawancara dengan ibu Asrianti, S.H. sebagai plt manajer operasional BMT As'adiyah Sengkang.



Wawancara dengan salah satu nasabah penabung BMT As'adiyah Sengkang.



Situasi wawancara dengan nasabah/anggota pembiayaan sekaligus penabung di BMT As'adiyah Sengkang.



Wawancara dengan manajer utama BMT As'adiyah Sengkang di kantor pusat.

Daftar Pedoman Pertanyaan Pengelola Wawancara Penelitian

A. Pengelola BMT As'adiyah Sengkang.

1. Sejak kapan terbentuknya lembaga ini (BMT As'adiyah)?
2. Apa yang menjadi acuan sehingga BMT masih mampu eksis sampai saat ini?
3. Bagaimana perkembangan BMT setiap tahunnya?
4. Ada berapa macam produk/kegiatan yang dilakukan oleh BMT As'adiyah?
5. Bagaimana model pengelolaan (penghimpunan, pedistribusian, pendayagunaan dan pendampingan) BMT As'adiyah?
6. Apakah dampak pengelolaan BMT yang dilakukan mampu mensejahterakan masyarakat ?
7. Apa kendala yang dialami dalam pengelolaan BMT ?
8. Apa faktor pendukung dan faktor penghambat BMT As'adiyah Sengkang dalam meningkatkan kesejahteraan masyarakat?
9. Bagaimana BMT menghadapi lembaga keuangan lainnya (Bank atau lembaga lainnya) ?
10. Apa harapan BMT kedepannya?

Daftar Pertanyaan Anggota BMT As'adiyah Sengkang.

1. Apakah anda merupakan salah satu anggota BMT As'adiyah Sengkang?
2. Sudah berapa lama anda menjadi anggota BMT As'adiyah Sengkang ?
3. Apakah yang mendorong anda menjadi anggota di BMT As'adiyah Sengkang?
4. Bantuan apa yang pernah anda terima dari BMT As'adiyah Sengkang?
5. Apakah bantuan yang diberikan dapat mengembangkan usaha yang telah dijalankan hingga saat ini ?
6. Apakah bantuan tersebut mampu membantu meningkatkan ekonomi anda ?
7. Apakah ada pendampingan dari pihak BMT As'adiyah Sengkang?
8. Bagaimana menurut Anda terkait cara pengelolaan BMT As'adiyah Sengkang?
9. Apabila ada tawaran tambahan modal dari LKS (Bank) , apakah anda berkenan untuk menerimanya?
10. Adakah saran yang mampu diberikan dalam pengelolaan yang dilakukan BMT As'adiyah Sengkang ?

Ketentuan hukum dalam FATWA DSN MUI No. 04/DSN-MUI/IV/2000

Tentang MURABAHAH ini adalah sebagai berikut :

Pertama : Ketentuan Umum Murabahah dalam Bank Syari'ah:

1. Bank dan nasabah harus melakukan akad murabahah yang bebas riba.
2. Barang yang diperjualbelikan tidak diharamkan oleh syari'ah Islam.
3. Bank membiayai sebagian atau seluruh harga pembelian barang yang telah disepakati kualifikasinya.
4. Bank membeli barang yang diperlukan nasabah atas nama bank sendiri, dan pembelian ini harus sah dan bebas riba.
5. Bank harus menyampaikan semua hal yang berkaitan dengan pembelian, misalnya jika pembelian dilakukan secara utang.
6. Bank kemudian menjual barang tersebut kepada nasabah (pemesan) dengan harga jual senilai harga beli plus keuntungannya. Dalam kaitan ini Bank harus memberitahu secara jujur harga pokok barang kepada nasabah berikut biaya yang diperlukan.
7. Nasabah membayar harga barang yang telah disepakati tersebut pada jangka waktu tertentu yang telah disepakati.
8. Untuk mencegah terjadinya penyalahgunaan atau kerusakan akad tersebut, pihak bank dapat mengadakan perjanjian khusus dengan nasabah.

9. Jika bank hendak mewakilkan kepada nasabah untuk membeli barang dari pihak ketiga, akad jual beli murabahah harus dilakukan setelah barang, secara prinsip, menjadi milik bank.

Kedua : Ketentuan Murabahah kepada Nasabah:

1. Nasabah mengajukan permohonan dan janji pembelian suatu barang atau aset kepada bank.
2. Jika bank menerima permohonan tersebut, ia harus membeli terlebih dahulu aset yang dipesannya secara sah dengan pedagang.
3. Bank kemudian menawarkan aset tersebut kepada nasabah dan nasabah harus menerima (membeli)-nya sesuai dengan janji yang telah disepakatinya, karena secara hukum janji tersebut mengikat; kemudian kedua belah pihak harus membuat kontrak jual beli.
4. Dalam jual beli ini bank dibolehkan meminta nasabah untuk membayar uang muka saat menandatangani kesepakatan awal pemesanan.
5. Jika nasabah kemudian menolak membeli barang tersebut, biaya riil bank harus dibayar dari uang muka tersebut.
6. Jika nilai uang muka kurang dari kerugian yang harus ditanggung oleh bank, bank dapat meminta kembali sisa kerugiannya kepada nasabah.
7. Jika uang muka memakai kontrak 'urbun sebagai alternatif dari uang muka, maka:

- a) jika nasabah memutuskan untuk membeli barang tersebut, ia tinggal membayar sisa harga.
- b) jika nasabah batal membeli, uang muka menjadi milik bank maksimal sebesar kerugian yang ditanggung oleh bank akibat pembatalan tersebut; dan jika uang muka tidak mencukupi, nasabah wajib melunasi kekurangannya.

Ketiga : Jaminan dalam Murabahah:

1. Jaminan dalam murabahah dibolehkan, agar nasabah serius dengan pesannya.
2. dapat meminta nasabah untuk menyediakan jaminan yang dapat dipegang.

Keempat : Utang dalam Murabahah:

1. Secara prinsip, penyelesaian utang nasabah dalam transaksi murabahah tidak ada kaitannya dengan transaksi lain yang dilakukan nasabah dengan pihak ketiga atas barang tersebut. Jika nasabah menjual kembali barang tersebut dengan keuntungan atau kerugian, ia tetap berkewajiban untuk menyelesaikan utangnya kepada bank.
2. Jika nasabah menjual barang tersebut sebelum masa angsuran berakhir, ia tidak wajib segera melunasi seluruh angsurannya.
3. Jika penjualan barang tersebut menyebabkan kerugian, nasabah tetap harus menyelesaikan utangnya sesuai kesepakatan awal. Ia tidak boleh

memperlambat pembayaran angsuran atau meminta kerugian itu diperhitungkan.

Kelima : Penundaan Pembayaran dalam Murabahah:

1. Nasabah yang memiliki kemampuan tidak dibenarkan menunda penyelesaian utangnya.
2. Jika nasabah menunda-nunda pembayaran dengan sengaja, atau jika salah satu pihak tidak menunaikan kewajibannya, maka penyelesaiannya dilakukan melalui Badan Arbitrasi Syari'ah setelah tidak tercapai kesepakatan melalui musyawarah.

Keenam : Bangkrut dalam Murabahah:

Jika nasabah telah dinyatakan pailit dan gagal menyelesaikan utangnya, bank harus menunda tagihan utang sampai ia menjadi sanggup kembali, atau berdasarkan kesepakatan.



UIN ALAUDDIN
MAKASSAR

KEMENTERIAN AGAMA
UNIVERSITAS ISLAM NEGERI MAKASSAR
FAKULTAS SYARI'AH DAN HUKUM

Kampus I Jl. Slt. Alauddin No. 63 Makassar Tlp. (0411) 864924 Fax 864923
Kampus II Jl. HM. Yasin Limpo No. 36 Samata Sungguminasa – Gowa Tlp.
424835 Fax. 424836

Nomor : SI.1/PP.00.4/16442017

Samata, 6 April 2017

Sifat : Penting

Lamp : -

Hal : **PERMOHONAN IZIN PENELITIAN**

Kepada Yth

**Bapak Gubernur Provinsi Sulawesi Selatan
Cq. Kepala UPT P2T BKPM D Prov. Sul-Sel.**

Di

Makassar

Assalamu 'Alaikum Wr. Wb.

Dengan hormat disampaikan bahwa Mahasiswa UIN Alauddin Makassar yang tersebut namanya dibawah ini :

Nama : Suriyana
Nim : 10100113018
Fakultas/jurusan : Syari'ah dan Hukum /Peradilan
Semester : VIII (delapan)
Alamat : Jl. Veteran Selatan Lr. III No. 24

Bermaksud melakukan penelitian dalam rangka penyusunan skripsi sebagai salah satu syarat untuk memperoleh gelar sarjana. Adapun judul skripsi :

“PENGELOLAAN BAITUL MAL WA TAMWIL (BMT) AS'ADIYAH SENGKANG KABUPATEN WAJO DALAM PERSPEKTIF HUKUM ISLAM”.

Dengan Dosen Pembimbing : 1. Dr. Hj. Patimah, M. Ag.

2. Dra. Hj. Hartini Tahir, M.H.I.

Untuk maksud tersebut kami mengharapkan kiranya kepada mahasiswa yang bersangkutan dapat diberi izin untuk melakukan penelitian di kantor Baitul Mal Wa Tamwil As'adiyah Sengkang Kabupaten Wajo terhitung mulai tanggal 8 April 2017 s/d 8 Mei 2017.

Demikian harapan kami dan terima kasih.

Wassalam

An. Rektor

Dekan,



Prof. Dr. Darussalam., M.Ag.

NIP. 19621016199031003'

Tembusan :



1 2 0 1 7 1 9 1 4 2 4 6 2 8

PEMERINTAH PROVINSI SULAWESI SELATAN
DINAS PENANAMAN MODAL DAN PELAYANAN TERPADU SATU PINTU
BIDANG PENYELENGGARAAN PELAYANAN PERIZINAN

Nomor : **4669/S.01P/P2T/04/2017**
Lampiran : -
Perihal : **Izin Penelitian**

Kepada Yth.
Bupati Wajo

di-

Tempat

Berdasarkan surat Dekan Fak. Syari'ah dan Hukum UIN Alauddin Makassar Nomor : SI.1/PP.00.9/1644/2017 tanggal 06 April 2017 perihal tersebut diatas, mahasiswa/peneliti dibawah ini:

Nama : **SURIYANA**
Nomor Pokok : **10100113018**
Program Studi : **Peradilan**
Pekerjaan/Lembaga : **Mahasiswa(S1)**
Alamat : **Jl. Muh. Yasin Limpo No. 36 Samata, Sungguminasa-Gowa**

Bermaksud untuk melakukan penelitian di daerah/kantor saudara dalam rangka penyusunan Skripsi, dengan judul :

" PENGELOLAAN BAITUL MAL WA TAMWIL (BMT) AS"ADIYAH SENGKANG KABUPATEN WAJO DALAM PERSPEKTIF HUKUM ISLAM "

Yang akan dilaksanakan dari : Tgl. **11 April s/d 11 Mei 2017**

Sehubungan dengan hal tersebut diatas, pada prinsipnya kami **menyetujui** kegiatan dimaksud dengan ketentuan yang tertera di belakang surat izin penelitian.

Demikian Surat Keterangan ini diberikan agar dipergunakan sebagaimana mestinya.

Diterbitkan di Makassar
Pada tanggal : 11 April 2017

A.n. GUBERNUR SULAWESI SELATAN
KEPALA DINAS PENANAMAN MODAL DAN PELAYANAN TERPADU SATU
PINTU PROVINSI SULAWESI SELATAN

Selaku Administrator Pelayanan Perizinan Terpadu

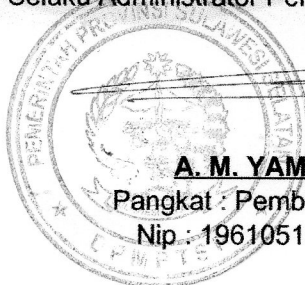

A. M. YAMIN, SE., MS.

Pangkat : **Pembina Utama Madya**

Nip : **19610513 199002 1 002**

Tembusan Yth

1. Dekan Fak. Syari'ah dan Hukum UIN Alauddin Makassar di Makassar;
2. *Pertinggal.*

Nomor : 008/KS.00/BMT-AS
Lamp. : -
Hal : *Izin Penelitian Penyusunan Skripsi*

Kepada Yth;
Bapak REKTOR UIN ALAUDDIN MAKASSAR
di,-

Tempat

Bismillaahir Rahmaanir Rahiim
Assalaamu Alaikum War. Wab.

Dengan hormat,

Berdasarkan Surat Permohonan Izin Penelitian pada BMT As'adiyah Sengkang, maka kami dari Pengurus BMT As'adiyah Pusat menyatakan dengan ikhlas menerima dan siap melayani pada Mahasiswi yang bernama SURIYANA, guna melakukan penelitian dalam rangka Penyusunan Skripsi berjudul :

**"PENGELOLAAN BAITUL MAAL WA TAMWIL (BMT) AS'ADIYAH
SENGKANG KABUPATEN WAJO DALAM PERSPEKTIF HUKU ISLAM"**

Demikianlah, atas kerja samanya diucapkan Syukur Alhamdulillah.
Wabillaahit Taufiq Wassa'adah,-

Sengkang, 15 April 2017

Mengetahui;
Manajer Eksekutif

Drs. H. Muh. Jafar Aras, M. Ag

Manajer Operasional

Asrianti, SH

Tembusan:

1. Yth. Pengurus BMT As'adiyah di Sengkang
2. Yth. PINBUK Kab. Wajo di Sengkang
3. Pertinggal,-



PEMERINTAH KABUPATEN WAJO
DINAS PENANAMAN MODAL & PELAYANAN TERPADU SATU PINTU

Jl. Jend. Achmad Yani No. 33 Tlp/Fax (0485) 323549

www.bpptpmwajokab@gmail.com, Sengkang (90915), Kabupaten Wajo, Provinsi Sulawesi Selatan

IZIN PENELITIAN / SURVEY

Nomor : 0268/IP/DPMPTSP/2017

Membaca : Surat Permohonan **SURIYANA** Tanggal **13-04-2017**
 Tentang Penerbitan Izin Penelitian / Survey

Mengingat : 1. Peraturan Menteri Dalam Negeri RI Nomor 7 Tahun 2014 Tentang Perubahan Atas Peraturan Menteri Dalam Negeri Republik Indonesia Nomor 64 Tahun 2011 Tentang Pedoman Penerbitan Rekomendasi Penelitian
 2. Peraturan Bupati Wajo Nomor 11 Tahun 2015 Tentang Pelimpahan Kewenangan Pelayanan Perizinan Kepada Badan Pelayanan Perizinan Terpadu dan Penanaman Modal Kabupaten Wajo

Memperhatikan : 1. Surat Dekan Fakultas Syari'ah dan Hukum UIN Alauddin Makassar Nomor : SI.1/PP.00.9/1644/2017 Tanggal 06 April 2017 Perihal : Izin Penelitian

2. Rekomendasi Tim Teknis Nomor **00268/IP/TIM-TEKNIS/IV/2017**
 Tanggal **13-04-2017** Tentang Penerbitan Izin Penelitian / Survey

Menetapkan : Memberikan IZIN PENELITIAN / SURVEY kepada :

Nama : **SURIYANA**

Tempat / Tgl Lahir : **BELAWA WAJO , 17 AGUSTUS 1995**

Alamat : **MALAKKE, KEC. BELAWA**

Universitas / lembaga : **UNIVERSITAS ISLAM NEGERI ALAUDDIN MAKASSAR**

Judul Penelitian : **PENGELOLAAN BAITUL MAL WA TAMWIL (BMT) AS'ADIYAH SENGKANG KABUPATEN WAJO DALAM PERSPEKTIF HUKUM ISLAM**

Lokasi Penelitian : **BMT AS'ADIYAH SENGKANG**

Lama Penelitian : **11 April 2017 s.d 11 Mei 2017**

Untuk hal ini tidak merasa keberatan atas pelaksanaan Penelitian / Survey dimaksud dengan ketentuan sebagai berikut :

1. Sebelum dan sesudah pelaksanaan penelitian harus melaporkan diri kepada pemerintah setempat dan instansi yang bersangkutan
2. Penelitian tidak menyimpang dari masalah yang telah diizinkan, semata-mata untuk kepentingan ilmiah
3. Mentaati Semua perundang-undangan yang berlaku dan mengindahkan adat istiadat setempat

Ditetapkan di : **Sengkang**

Pada Tanggal : **13 April 2017**

KEPALA DINAS,



SYAMSU ALAM, S.Sos

Pangkat : PEMBINA UTAMA MUDA

NIP : 19570904 198501 1 001

- Tembusan :
1. Kepala Badan Kesatuan Bangsa dan Politik Kab. Wajo
 2. Kepala Instansi Tempat Penelitian
 3. Camat Setempat
 4. Peringgal

Retribusi : Rp. 0



**LEMBAGA KEUANGAN SYARIAH
BAITUL MAAL WAT TAMWIL (BMT) AS'ADIYAH
SENGKANG KABUPATEN WAJO**

Alamat : Jl. Andi Magga Amirullah No. 138 Telp. (0485) 21709 Sengkang



SURAT KETERANGAN

Nomor : 008/KS.00/BMT-AS

Yang bertanda tangan di bawah ini, Manajer Operasional BMT As'adiyah Pusat Sengkang menerangkan bahwa :

N a m a : SURIYANA
N i m : 10100113018
Program Studi : Hukum Acara Peradilan dan Kekeluargaan /
Peradilan Agama

Benar telah melaksanakan penelitian terhadap kami, di BMT As'adiyah Sengkang. Dalam penelitian tersebut, yang bersangkutan dengan kami sesuai dengan kepentingan penyusunan skripsi yang berjudul:

**"PENGELOLAAN BAITUL MAAL Wat TAMWIL (BMT) AS'ADIYAH
SENGKANG KABUPATEN WAJO DALAM PERSPEKTIF HUKUM
ISLAM"**

Demikian Surat Keterangan ini diberikan untuk digunakan seperlunya.

Sengkang, 22 April 2017

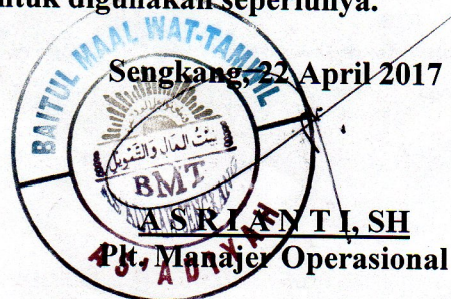

Surat Keterangan Wawancara

Yang bertanda tangan di bawah ini:

Nama : Drs. H. M. Jafar Aras, M. Ag. M. SI
Pekerjaan/Jabatan : Manajer Eksekutif BMT As'Adiyah
Alamat : Jl. Bau Baharuddin Sengkang.

Benar telah memberikan keterangan kepada

Nama : Suriyana
Nim : 10100113018
Jurusan/Prodi : Peradilan / HAPK
Alamat : Jl. Veteran Seleten Lrg III No. 24 Makassar

Bahwa nama tersebut di atas benar telah melakukan berkaitan dengan judul skripsi **"Pengelolaan Baitul Mal Wa Tamwil (BMT) As'adiyah Sengkang Kabupaten Wajo dalam Perspektif Hukum Islam"**.

Demikianlah surat ini dibuat untuk dipergunakan sebagaimana mestinya.

Sengkang, 22 April 2017

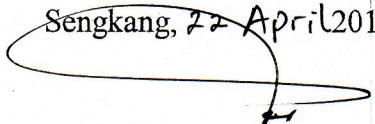
Drs. H. M. Jafar Aras, M. Ag. M. SI

Surat Keterangan Wawancara

Yang bertanda tangan di bawah ini:

Nama : ASRIANTI, SH
Pekerjaan/Jabatan : Pte. MANAJER OPERASIONAL
Alamat : Jl. BAW BAHARUDDIN SKC

Benar telah memberikan keterangan kepada

Nama : Suriyana
Nim : 10100113018
Jurusan/Prodi : Peradilan / HAPK
Alamat : Jl. Veteran Setelan Irg III No-29 Makassar

Bahwa nama tersebut di atas benar telah melakukan berkaitan dengan judul skripsi "**Pengelolaan Baitul Mal Wa Tamwil (BMT) As'adiyah Sengkang Kabupaten Wajo dalam Perspektif Hukum Islam**".

UNIVERSITAS ISLAM NEGERI

AL AUDDIN
MAKASSAR

Demikianlah surat ini dibuat untuk dipergunakan sebagaimana mestinya.

Sengkang, 16 April 2017

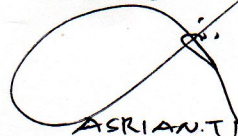
ASRIANTI

Surat Keterangan Wawancara

Yang bertanda tangan di bawah ini:

Nama : Ambo Angka
Pekerjaan/Jabatan : Pemilik Toko Kios Anti
Alamat : Jl. Sawerigading

Benar telah memberikan keterangan kepada

Nama : Suriyana
Nim : 10100113018
Jurusan/Prodi : Peradilan / HAPK
Alamat : Jl. Veteran Selatan, Irg III No.24 Makassar

Bahwa nama tersebut di atas benar telah melakukan berkaitan dengan judul skripsi "Pengelolaan Baitul Mal Wa Tamwil (BMT) As'adiyah Sengkang Kabupaten Wajo dalam Perspektif Hukum Islam".

Demikianlah surat ini dibuat untuk dipergunakan sebagaimana mestinya.

Sengkang, 22 April 2017

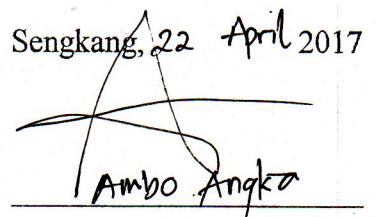
Ambo Angka

Surat Keterangan Wawancara

Yang bertanda tangan di bawah ini:

Nama : SAIFUDDIN
Pekerjaan/Jabatan : MANAGER PEMBIAYAAN
Alamat : JL. VETERAN

Benar telah memberikan keterangan kepada

Nama : Sutiyana
Nim : 10100173018
Jurusan/Prodi : Pendidikan / HAPK
Alamat : Jl. Vet-Sel Lrg III No-29 Makassar

Bahwa nama tersebut di atas benar telah melakukan berkaitan dengan judul skripsi "Pengelolaan Baitul Mal Wa Tamwil (BMT) As'adiyah Sengkang Kabupaten Wajo dalam Perspektif Hukum Islam".

Demikianlah surat ini dibuat untuk dipergunakan sebagaimana mestinya.

Sengkang,

2017

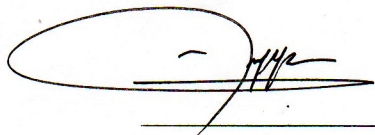

DAFTAR RIWAYAT HIDUP



Penulis skripsi yang berjudul, **"PENGELOLAAN BAITUL MAAL WAT TAMWIL (BMT) AS'ADIAH SENGKANG KABUPATEN WAJO DALAM PERSPEKTIF HUKUM ISLAM"** bernama lengkap Suriyana, Nim: 10100113018,

Anak bungsu dari delapan bersaudara dari pasangan Bapak Arifin (alm) dan Ibu Indo Upe, lahir pada tanggal 17 Agustus 1995 di Kecamatan Belawa Kabupaten Wajo, Provinsi Sulawesi Selatan. Penulis mengawali jenjang pendidikan formal di Sekolah Dasar Negeri 96 dan 279 Malakke Kecamatan Belawa Kabupaten Wajo pada tahun 2001-2007. Setelah itu melanjutkan pendidikan di SMP Muhammadiyah Belawa tahun 2007-2010, setelah menyelesaikan pendidikan di tingkat menengah kemudian penulis melanjutkan pendidikan di Madrasah Aliyah Negeri Wajo pada tahun 2010-2013. Dengan tahun yang sama yakni tahun 2013, penulis melanjutkan pendidikan keperguruan tinggi Universitas Islam Negeri (UIN) Alauddin Makassar dan lulus di Fakultas Syariah dan Hukum Prodi Hukum Acara Peradilan dan Kekeluargaan pada Jurusan Peradilan hingga tahun 2017. Selama menyangsang status mahasiswa di jurusan Peradilan Fakultas Syariah dan Hukum, penulis juga menuntut ilmu dan berbakti kepada organisasi intra maupun ekstra yakni di organisasi intra pernah menjadi Pengurus Himpunan Mahasiswa Jurusan Peradilan Periode 2014-2015 dengan menjadi wakil bendahara dan di ekstra Bendahara Umum Pergerakan Mahasiswa Islam Indonesia (PMII) Rayon Syariah dan Hukum masa Khidmat 2015-2016.