

**FUNGSI KETERWAKILAN BADAN PERMUSYAWARATAN DESA (BPD)
DALAM DEMOKRATISASI PEMERINTAHAN
DI DESA BOLAROMANG KECAMATAN TOMBOLO PAO
KABUPATEN GOWA**



UNIVERSITAS ISLAM NEGERI
ALAUDDIN
M A K A S S A R
Oleh :

YUGAZALI SAM PUTRA UTAMA
NIM. 30600112010

**FAKULTAS USHULUDDIN, FILSAFAT DAN POLITIK
UNIVERSITAS ISLAM NEGERI ALAUDDIN MAKASSAR
2017**

PERNYATAAN KEASLIAN

Mahasiswa yang bertandatangan dibawah ini:

Nama : Yugazali Sam Putra Utama
NIM : 30600112010
Tempat/Tgl. Lahir : Sungguminasa, 19 Agustus 1993
Jurusan/Prodi : Ilmu Politik
Fakultas/Program : Ushuluddin, Filsafat dan Politik
Alamat : Jl. Kenanga No. 28A, Sungguminasa Gowa
Judul : Fungsi Keterwakilan Badan Permusyawaratan Desa (BPD) Dalam Demokratisasi Pemerintahan Di Desa Bolaromang Kecamatan Tombolo Pao Kabupaten Gowa.

Menyatakan dengan sesungguhnya dan penuh kesadaran bahwa skripsi ini benar adalah hasil karya sendiri, jika di kemudian hari terbukti bahwa ini merupakan duplikat, tiruan, plagiat, atau dibuat oleh orang lain, sebagian atau seluruhnya, maka skripsi dangelar yang diperoleh karenanya batal demi hukum.



Samata, 22 Maret 2017
Yang menyatakan,

YUGAZALI SAM PUTRA U
NIM. 306001120210

PENGESAHAN SKRIPSI

Skripsi yang berjudul “FUNGSI KETERWAKILAN BADAN PERMUSYAWARATAN DESA (BPD) DALAM DEMOKRATISASI PEMERINTAHAN DI DESA BOLAROMANG KECAMATAN TOMBOLO PAO KABUPATEN GOWA” yang disusun oleh saudara YUGAZALI SAM PUTRA UTAMA, NIM : 20600112010, Mahasiswa Jurusan Ilmu Politik pada Fakultas Ushuluddin, Filsafat dan Politik UIN Alauddin Makassar, telah di uji dan dipertahankan dalam Siding Munaqasyah yang diselenggarakan pada hari Kamis tanggal 30 Maret 2017 dan dinyatakan telah dapat diterima sebagai salah satu syarat untuk memperoleh gelar Sarjana Ilmu Politik (S.Sos), Jurusan Ilmu Politik (dengan beberapa perbaikan).

Samata, 28 Juli 2017

DEWAN PENGUJI

Ketua	: Dr. Tasmin, M.Ag.	(.....)
Sekretaris	: Syahrir Karim, M.Si., Ph.D.	(.....)
Munaqisy I	: Dr. Abdullah, S.Ag., M.Ag.	(.....)
Munaqisy II	: Nur Aliyah Zainal, S.IP., M.A.	(.....)
Pembimbing I	: Drs. H. Ibrahim, M.Pd.	(.....)
Pembimbing II	: Achmad Abdi Amsir, S.IP., M.Si.	(.....)

Diketahui oleh;
Dekan Fakultas Ushuluddin, Filsafat dan
Politik UIN Alauddin Makassar

Prof. Dr. H. Muh. Natsir Siola, M.A.
NIP.19590704 198903 1 003

KATA PENGANTAR



Alhamdulillah Rabbil'Alamin, teruntai rasa syukur kepada Allah SWT., atas rahmat, kesehatan dan kesempatan yang diberikan kepada penulis, memberikan penulis kekuatan dan keberanian untuk mewujudkannya, serta memberikan penulis kemampuan untuk bisa melakukan sesuatu yang ingin penulis lakukan sehingga penulis dapat menyelesaikan penyusunan skripsi ini.

Shalawat serta salam senantiasa tercurahkan kepada junjungan kita Nabiullah Muhammad SAW, sebagai Nabi penutup yang menjadi obor dalam menuju kebahagiaan dunia dan akhirat. Perjuangan dan ketulusan beliau membawa kita semua ke masa dimana kita bisa melihat peradaban yang diterangi oleh iman dan pengetahuan.

Penulis menyadari sedalam-dalamnya bahwa penyusunan skripsi ini masih terdapat celah sebagai manifestasi penulis selaku manusia biasa. Walaupun penulis telah berusaha skripsi sesempurna mungkin, untuk itu segala tegur sapa dan koreksi yang sifatnya membangun dari berbagai pihak, senantiasa penulis harapkan dan terima dengan lapang dada.

Melalui tulisan ini pula, penulis menyampaikan ucapan terima kasih yang sebesar-besarnya terkhusus kepada kedua orang tua tercinta, ayahanda Sampara, S.Pddan Ibunda Tercinta Hj.Sitti Yuliana, S.Sos yang harus menanti selama kurang lebih 23 tahun untuk mendapati anaknya menyandang gelar sarjana S1 serta segenap keluarga besar yang telah memberi semangat, membimbing dan membantu penulis selama menempuh pendidikan, sampai selesainya skripsi ini, kepada beliau penulis senantiasa memanjatkan doa semoga Allah SWT

mengasihi, memberikan rahmat, berkah, hidayah,dan inayah serta mengampuni dosanya. *Amin Ya Robbal Alamin Ya Allah.*

Penulis juga menyampaikan ucapan terima kasih yang sebesar-besarnya kepada Drs.H.Ibrahim,M.Pd selaku pembimbing I dan Achmad Abdi Amsir S.IP,M.Si selaku pembimbing II yang telah memberi arahan, pengetahuan baru dan koreksi dalam penyusunan skripsi ini, serta membimbing penulis sampai tahap penyelesaian.

Penulis menyadari tanpa adanya bantuan dan partisipasi dari berbagai pihak skripsi ini tidak mungkin dapat terselesaikan seperti yang diharapkan. Oleh karena itu penulis juga patut menyampaikan terima kasih kepada:

1. Prof. Dr. Musafir Pababari, M.Si selaku Rektor UIN Alauddin Makassar beserta Wakil Rektor I, II, dan III.
2. Dr.H.Muh. Natsir. M.Si selaku Dekan Fakultas Ushuluddin, Filsafat dan Politik UIN Alauddin Makassar beserta Wakil Dekan I, II, dan III
3. Dr. Syarifuddin Jurdi,M.Si, dan Syarif Karim.M.Si,Ph.D selaku Ketua dan Sekretaris Jurusan Ilmu Politik UIN Alauddin Makassar.
4. Seluruh dosen jurusan Ilmu Politik Fakultas Ushuluddin, Filsafat dan Politik Universitas Islam Negeri (UIN) Alauddin Makassar yang telah menyalurkan ilmunya kepada penulis selama berada di bangku kuliah.
5. Segenap karyawan dan karyawan Fakultas Ushuluddin, Filsafat dan Politik yang telah bersedia melayani penulis dari segi administrasi dengan baik selama penulis terdaftar sebagai mahasiswa Fakultas Ushuluddin, Filsafat dan Politik Universitas Islam Negeri (UIN) Alauddin Makassar.

6. Terima kasih kepada Seluruh teman-teman seperjuangan angkatan 2012 yang telah memotivasi penulis untuk segera menyelesaikan studi serta dukungan dan candatawa yang menyisakan kesan mendalam di hati.
7. Terima kasih kepada sahabat-sahabatku Mustajib, Ahmad Erwin, Wahyuddin, Suhardi, Hady Rangga Lole serta Semua pihak yang tidak dapat penyusun sebutkan satu persatu yang telah banyak memberikan sumbangsi kepada penulis selama kuliah hingga penulisan skripsi ini.
8. Terima kasih kepada Senior-senior Menwa, Komandan Menwa Sat.703, dan letting Diksar Menwa angkatan 40 **Komando Resimen Mahasiswa Satuan 703 Universitas Islam Negeri Alauddin Makassar** yang selalu memberi dukungan dan semangat. Tetap junjung tinggi Jiwa Korsa, Salam Komando.
9. Teman-teman seperjuanganku **KKN Tematik Kebangsaan Gelombang 90 Miangas** di Pulau Miangas, Kecamatan Khusus Miangas Kabupaten Talaud Provinsi Sulawesi Utara yang selalu memberi semangat dalam menjalani proses ini.

Akhirnya hanya kepada Allah jugalah penyusun serahkan segalanya, semoga semua pihak yang membantu penyusun mendapat pahala di sisi Allah SWT .Serta semoga skripsi ini bermanfaat bagi semua orang khususnya bagi penulis sendiri.

Samata, 22 Maret 2017
Penulis,

YUGAZALI SAM PUTRA UTAMA
NIM: 30600112010

DAFTAR ISI

HALAMAN SAMBUNG	
PERNYATAAN KEASLIAN	i
PENGESAHAN SKRIPSI	ii
KATA PENGANTAR	iii
DAFTAR ISI	vi
DAFTAR TABEL	vii
ABSTRAK	viii
BAB I PENDAHULUAN	
A. Latar Belakang	1
B. Rumusan Masalah	9
C. Tujuan dan Manfaat Penelitian	9
BAB II TINJAUAN TEORITIS	
A. Tinjauan Teori	
1. Teori Perwakilan	11
2. Teori Partisipasi Politik	14
B. Tinjauan Pustaka	16
BAB III METODE PENELITIAN	
A. Jenis Penelitian	19
B. Sumber Data	20
C. Teknik Analisis Data	22
BAB IV PEMBAHASAN DAN HASIL PENELITIAN	
A. Gambaran Umum Lokasi Penelitian	
1. Karakteristik Wilayah Kabupaten Gowa	24
2. Karakteristik Wilayah Kecamatan Tombolo Pao	33
3. Karakteristik Wilayah Desa Bolaromang	35
4. Gambaran Umum Badan Permusyawaratan Desa (BPD) Desa Bolaromang	40
B. Hasil Penelitian	
1. Fungsi Keterwakilan BPD Desa Bolaromang	43
2. Faktor yang mempengaruhi fungsi BPD dalam mendukung tata penyelenggaraan Pemerintahan	49
BAB V PENUTUP	
A. Kesimpulan	63
B. Implikasi Penelitian	65
DAFTAR PUSTAKA	
LAMPIRAN	
DAFTAR RIWAYAT HIDUP	

DAFTAR TABEL

Tabel 1.1 Data Penduduk Kecamatan Tombolo Pao	34
Tabel 2.1 Data Penduduk Desa Bolaromang	38
Tabel 3.1 Keanggotaan BPD Desa Bolaromang	43
Tabel 4.1 Gaji Pengurus Badan Permusyawaratan Desa (BPD) Desa Bolaromang	59



ABSTRAK

Nama : Yugazali Sam Putra Utama
NIM : 30600112010
Judul : Fungsi Keterwakilan Badan Permusyawaratan Desa (BPD) dalam Demokratisasi Pemerintahan di Desa Bolaromang Kecamatan Tombolo Pao Kabupaten Gowa

Skripsi ini membahas tentang fungsi keterwakilan Badan Permusyawaratan Desa (BPD) dalam demokratisasi pemerintahan di Desa Bolaromang Kecamatan Tombolo Pao Kabupaten Gowa. Pokok masalah yang diangkat dalam penelitian ini adalah Bagaimana fungsi keterwakilan BPD dalam demokratisasi penyelenggaraan Pemerintahan di Desa Bolaromang Kecamatan Tombolo Pao Kabupaten Gowa dan Faktor apa yang mempengaruhi fungsi BPD dalam mendukung tata penyelenggaraan Pemerintahan di Desa Bolaromang Kecamatan Tombolo Pao Kabupaten Gowa. Fokus masalah pada skripsi ini adalah kurangnya kesadaran masyarakat untuk terlibat dalam proses politik di Desa Bolaromang, mayoritas masyarakat masih bersikap *apolitis* dan *apatis*. Sehingga penyelenggaraan Pemerintahan Desa sering mengalami hambatan terkait kebijakan dan fungsinya. Hadirnya Badan Permusyawaratan Desa (BPD) sebagai lembaga mitra kerja Pemerintahan Desa seharusnya menciptakan kondisi *check and balances*. Tetapi, yang terjadi di Desa Balaromang ialah sebaliknya. Dimana Badan Permusyawaratan Desa (BPD) dan Pemerintah Desa menciptakan hubungan yang kurang harmonis dan kurang bersinergi.

Penelitian ini menggunakan jenis penelitian deskriptif, dengan menggunakan metode pendekatan kualitatif. Instrumen yang digunakan dalam penelitian ini adalah peneliti sendiri dengan alat bantu berupa pedoman wawancara, kamera handphone, dan tape recorder. Teknik analisis data yang digunakan adalah teknik analisis data deskriptif kualitatif yaitu reduksi data, penyajian data dan verifikasi data.

Hasil penelitian ini menunjukkan bahwa Jumlah anggota Badan Permusyawaratan Desa (BPD) Desa Bolaromang berjumlah 5 orang dengan mewakili tiap dusun masing-masing anggota. Badan Permusyawaratan Desa (BPD) Desa Bolaromang telah menjalankan fungsi menampung aspirasi masyarakat dengan menangani dan menyalurkan aspirasi yang diterima dari masyarakat pejabat atau instansi yang berwenang kepada Kepala Desa Bolaromang. Pelaksanaan fungsi keterwakilan Badan Permusyawaratan Desa (BPD) di Desa Bolaromang belum bisa menjalankan fungsinya sebagaimana yang diharapkan karena antara Badan Permusyawaratan Desa (BPD) dan Pemerintah Desa masih mengejar siapa yang dominan dalam Pemerintahan. Faktor-faktor yang mempengaruhi pelaksanaan fungsi BPD antara lain Sumber daya BPD, hubungan kerjasama dengan kepala Desa, anggaran penyelenggara fungsi BPD.

BAB I

PENDAHULUAN

A. Latar Belakang

Desa merupakan cikal bakal terbentuknya masyarakat politik dan Pemerintahan di Indonesia jauh sebelum negara ini terbentuk. Struktur sosial sejenis desa, masyarakat adat dan lain sebagainya telah menjadi institusi yang otonom dengan tradisi, adat istiadat dan hukumnya sendiri serta relatif mandiri. Hal ini ditunjukkan dengan tingkat keragaman yang tinggi membuat desa merupakan wujud bangsa yang paling kongkret.¹

Proses reformasi politik dan pergantian Pemerintahan yang terjadi pada tahun 1998, telah diikuti dengan lahirnya Undang-Undang Nomor 22 Tahun 1999 tentang Pemerintahan Daerah yang mencabut Undang-Undang Nomor 5 Tahun 1979 tentang Pemerintahan Desa dan Kelurahan. Selanjutnya sebagaimana diatur dalam Undang-Undang Nomor 22 Tahun 1999 dalam Bab XI Pasal 93-111 tentang Penyelenggara Pemerintahan Desa dan Peraturan Perundang-undangan Nomor 76 Tahun 2001 tentang Pedoman Umum Pengaturan mengenai Desa menekankan pada prinsip-prinsip demokrasi, peran serta masyarakat, pemerataan dan keadilan serta memperhatikan potensi dan keanekaragaman daerah.²

Pergeseran paradigma pemerintahan melalui perubahan Undang-Undang No.32 Tahun 2004 tentang Pemerintahan Daerah telah meletakkan Pemerintahan

¹HAW Widjaja. *Otonomi desa merupakan otonomi yang asli, bulat dan utuh*. (Jakarta : PT.Raja Grafindo Persada) 2003, h. 4.

²HAW Widjaja. h. 5.

Desa sebagai sebuah entitas pemerintahan yang memiliki keistimewaan sendiri. Keistimewaan itu dapat dilihat pada posisi strategis Pemerintahan Desa sebagai sebuah unit pemerintahan yang diakui memiliki otonomi asli.

Lahirnya UU No.6 Tahun 2014 tentang Desa adalah buah pergulatan politik yang panjang, sekaligus pergulatan pemikiran untuk menjadikan desa sebagai basis pembangunan kualitas kehidupan. Tarik ulur utama perdebatan tentang desa adalah pada kewenangannya, antara tersentralisasi atau desentralisasi. Desa memiliki hak asal usul dan hak tradisional dalam mengatur dan mengurus kepentingan masyarakat setempat dan berperan mewujudkan cita-cita kemerdekaan berdasarkan Undang-Undang Negara Republik Indonesia Tahun 1995.³

Otonomi asli merupakan hak untuk mengatur dan mengurus rumah tangganya sendiri sebagai sesuatu yang sifatnya lahir dan diakui pada awalnya dalam bentuk asal-usul dan adat istiadat yang berlaku. Dalam hal ini, Pemerintah Desa harus menyadari hak-hak dan kewajiban yang dimilikinya untuk mampu mengatur dan mengurus kepentingan masyarakatnya berdasarkan asal-usul dan adat istiadat yang berlaku dalam sistem Pemerintahan Nasional dibawah Pemerintahan Daerah. Dalam rangka melaksanakan kewenangan yang dimiliki untuk mengatur dan mengurus kepentingan masyarakatnya, di desa dibentuk Badan Permusyawaratan Desa (BPD) sebagai lembaga legislasi (menetapkan

³ Ni'matul Huda. *Hukum pemerintahan Desa*. (Malang: Setara Perss) 2015, h. 206

peraturan desa) dan menampung dan menyalurkan aspirasi masyarakat bersama Kepala Desa.⁴

Islam telah menganjurkan musyawarah dan memerintahkannya dalam banyak ayat dalam al-Qur'an, ia menjadikannya sesuatu hal terpuji dalam kehidupan individu, keluarga, masyarakat dan negara menjadi elemen penting dalam kehidupan umat, ia disebutkan dalam sifat-sifat dasar orang-orang beriman dimana keIslaman & keimanan mereka tidak sempurna kecuali dengannya, ini disebutkan dalam surat khusus, yaitu Qs. Asy Syura/42 ayat 38, Allah berfirman:

وَالَّذِينَ اسْتَجَابُوا لِرَبِّهِمْ وَأَقَامُوا الصَّلَاةَ وَأَمْرُهُمْ شُورَىٰ بَيْنَهُمْ وَمِمَّا رَزَقْنَاهُمْ يُنفِقُونَ⁵

Terjemahnya:

“Dan (bagi) orang-orang yang menerima (mematuhi) seruan Tuhannya dan mendirikan shalat, sedang urusan mereka (diputuskan) dengan musyawarah antara mereka; dan mereka menafkahkan sebagian dari rezeki yang Kami berikan kepada mereka.”

Kata *syura* (musyawarah) dalam ayat di atas, berada di antara dua rukun Islam yaitu mendirikan shalat dan mengeluarkan zakat, dimana keduanya merupakan pilar Islam. Hal ini menunjukkan betapa Al-Qur'an telah membangun kaidah-kaidah asasi dan telah meletakkan dasar-dasar kehidupan Islami. Sehingga *syura* termasuk di antara sifat-sifat orang mukmin disertai sifat-sifat lainnya yang asasi, di sana keislaman dan keimanan seseorang tidak sempurna kecuali dengan sifat-sifat itu, yaitu menyambut seruan Allah SWT, mendirikan shalat dan

⁴ Muhadam Labolo. *Memahami ilmu pemerintahan: suatu kajian, teori, konsep dan pengembangannya*. (Jakarta : PT.Raja Grafindo). 2007, h. 146

⁵ Al-Qur'an. *Al-Qur'an dan terjemahnya*. (Surabaya : Mahkota). 2002, h. 699.

menginfakkan rezki yang dimilikinya atau sadaqah dan zakat, dan siap melaksanakan musyawarah sebagai bagian integral dari kepentingan bersama.

Syura atau musyawarah merupakan tabiat atau karakteristik masyarakat muslim dalam berbagai kondisi dan situasi, di samping merupakan suatu hal yang universal. Lebih diutamakan lagi musyawarah difokuskan pada kata *syura*, merupakan suatu sistem politik pemerintahan suatu negara.

Ayat ini turun kepada Nabi Muhammad SAW, sebagai pujian kepada kelompok Anshar di Madinah yang bersedia membela Nabi SAW dan menyepakati hal tersebut melalui musyawarah yang mereka laksanakan di rumah Abu Ayyub al-Anshari. Ayat ini juga dapat dipahami bahwa Nabi menerima amanat '*risalah diniyah*' dan setelah hijrah ke Madinah membangun suatu tatanan negara-kota yang bersifat ketuhanan, dengan melaksanakan prinsip *syura*. Menurut Quraish Shihab ayat ini bisa berlaku umum, mencakup setiap kelompok yang melakukan musyawarah. Ini berarti bahwa yang dimusyawarkan adalah persoalan-persoalan umum yang berkaitan dengan masyarakat sebagai suatu unit, tetapi sebagaimana yang diperaktikkan Rasulullah SAW dan para sahabat, maka *Syura* lebih terfokus pada strategi politik pemerintahan suatu negara.

Ayat ini juga dengan tegas menjelaskan bahwa *syura* atau musyawarah merupakan salah satu unsur keimanan yang benar bagi seorang pemimpin. Perpaduan ikatan hati yang bersih dengan iman dan tawakal, anggota badan yang suci untuk mengingat Allah dengan melaksanakan shalat, solidaritas yang baik

melalui musyawarah dan infak di jalan Allah, serta unsur kepemimpinan yang bijaksana mampu mengikis kedzaliman dan permusuhan.⁶

Sebagian ahli tafsir membicarakan syura atau musyawarah tentang siapa-siapa orang yang terlibat di dalamnya, ketika mereka menafsirkan firman Allah dalam Qs. An-Nisa’/4 ayat 59, Allah berfirman :

يَا أَيُّهَا الَّذِينَ آمَنُوا أَطِيعُوا اللَّهَ وَأَطِيعُوا الرَّسُولَ وَأُولِي الْأَمْرِ مِنْكُمْ ط فَإِنْ تَنَازَعْتُمْ فِي شَيْءٍ فَرُدُّوهُ إِلَى اللَّهِ وَالرَّسُولِ إِنْ كُنْتُمْ تُؤْمِنُونَ بِاللَّهِ وَالْيَوْمِ الْآخِرِ ۗ ذَلِكَ خَيْرٌ وَأَحْسَنُ تَأْوِيلًا ۗ

Terjemahnya :

“Hai orang-orang yang beriman, taatilah Allah dan taatilah Rasul (Nya), dan ulil amri di antara kamu. Kemudian jika kamu berlainan pendapat tentang sesuatu, maka kembalikanlah ia kepada Allah (al-Qur’an) dan Rasul (sunnahnya), jika kamu benar-benar beriman kepada Allah dan hari kemudian. Yang demikian itu lebih utama (bagimu) dan lebih baik akibatnya.”

Kata *amr* dalam kalimat *ulil amri* yang harus ditaati pada ayat di atas, berkaitan dengan kata *amr* yang disebutkan di dalam Qs Ash-Syura/4 ayat 38. Dengan demikian, untuk dapat melibatkan seluruh anggota masyarakat, dapat diwujudkan melalui orang-orang tertentu yang mewakili mereka. Para pakar memberi nama berbeda-beda, ada yang menamakan *ahl al-hal wa al-aqd*, *ahl al-ijihad*, dan *ahl al-syura*, *ahl al-ikhtiyar*. Dari pemahaman kedua ayat konsep musyawarah diatas, dapat disimpulkan bahwa dalam ajaran Islam, musyawarah

⁶ Artani Hasbi. *Musyawarah dan Demokrasi : Analisis Konseptual Aplikatif dalam Lintasan Sejarah Pemikiran Politik Islam*. 2001, h. 11-12.

⁷ Al-Qur’an. *Al-Qur’an dan terjemahnya*. (Surabaya : Mahkota). 2002, h. 114.

merupakan unsur terpenting bagi kehidupan seseorang baik sebagai individu, anggota masyarakat, maupun sebagai seorang elit politik yang memimpin negara.⁸

Badan Permusyawaratan Desa (BPD) bukanlah lembaga pertama yang berperan sebagai lembaga penyalur aspirasi masyarakat di tingkat desa melainkan merupakan perbaikan dari lembaga sejenis yang pernah ada sebelumnya. Seperti yang terdapat dalam Undang-Undang No.5 tahun 1979 tentang Pemerintahan Desa yang mengarahkan pada penyeragaman bentuk dan susunan pemerintahan desa dengan corak nasional yang menjamin terwujudnya Demokrasi Pancasila secara nyata dengan menyalurkan pendapat masyarakat.⁹

Lembaga ini pada hakikatnya adalah mitra kerja Pemerintahan Desa yang memiliki kedudukan sejajar dalam menyelenggarakan urusan pemerintahan, pembangunan dan pemberdayaan masyarakat. Sebagai lembaga legislasi, Badan Permusyawaratan Desa (BPD) memiliki hak untuk menyetujui atau tidak terhadap peraturan desa yang dibuat oleh Pemerintahan Desa dan juga dapat membuat rancangan peraturan desa untuk secara bersama-sama Pemerintah Desa ditetapkan menjadi peraturan desa.¹⁰

Prinsip otonomi daerah menggunakan prinsip otonomi seluas-luasnya. Dalam hal ini, daerah diberikan kewenangan mengurus dan mengatur semua urusan pemerintahan diluar yang menjadi urusan pemerintah yang ditetapkan

⁸ Artani Hasbi. *Musyawarah dan Demokrasi : Analisis Konseptual Aplikatif dalam Lintasan Sejarah Pemikiran Politik Islam.* (Ciputat, Jakarta Selatan : Gaya Media Pratama). 2001, h. 13.

⁹ HAW Widjaja. *Otonomi desa merupakan otonomi yang asli, bulat dan utuh.* (Jakarta : PT.Raja Grafindo Persada) 2003,h. 11.

¹⁰ Muhadam Labolo. *Memahami ilmu pemerintahan: suatu kajian,teori,konsep dan pengembangannya.* (Jakarta : PT.Raja Grafindo). 2007, h. 148.

dalam Undang-Undang. Daerah memiliki kewenangan membuat kebijakan daerah untuk memberi pelayanan, peningkatan peran serta, prakarsa, dan pemberdayaan masyarakat yang bertujuan pada peningkatan kesejahteraan rakyat.

Anggota Badan Permusyawaratan Desa adalah wakil dari penduduk desa bersangkutan berdasarkan keterwakilan wilayah. Yang ditetapkan dengan cara pemilihan langsung berdasarkan wilayah Kampung / Dusun, atau dipilih secara Musyawarah oleh setiap ketua rukun warga, pemangku adat, golongan profesi dan tokoh atau pemuda agama serta masyarakat.¹¹ Badan Permusyawaratan Desa (BPD) untuk setiap Kabupaten diatur berdasarkan Peraturan Daerah yang diterbitkan oleh Bupati selaku Kepala Daerah. Peraturan Daerah Kabupaten/Kota dibuat oleh DPRD Kabupaten/Kota bersama Bupati/Walikota.

Banyak sedikitnya jumlah anggota BPD ditentukan dengan banyak sedikitnya jumlah penduduk di Desa tersebut. Jumlah Anggota BPD ditetapkan dengan jumlah ganjil, paling sedikit 5 (lima) orang dan paling banyak 11 (sebelas) orang, dengan memperhatikan luas wilayah, jumlah penduduk, dan kemampuan keuangan Desa.¹²

Penyelenggara Pemerintah Desa akan tersusun dan semakin terarah lebih baik bahkan lebih maju apabila masyarakat sadar untuk terlibat dalam proses politik di Desa itu. Namun, melihat kondisi Desa saat ini, mayoritas masyarakat

¹¹Amin Suprihatini. *Pemerintahan Desa dan Kelurahan*. (Klaten : Cempaka Putih). 2007, h 24-25.

¹²Amin Suprihatini.2007, h. 22.

masih bersikap *apolitis* dan *apatis*. Sehingga penyelenggaraan Pemerintahan Desa sering mengalami hambatan terkait kebijakan dan fungsinya.

Hadirnya Badan Permusyawaratan Desa (BPD) sebagai lembaga mitra kerja Pemerintahan Desa seharusnya menciptakan kondisi *check and balances*. Tetapi, yang terjadi di Desa Balaromang ialah sebaliknya. Dimana Badan Permusyawaratan Desa (BPD) dan Pemerintah Desa menciptakan hubungan yang kurang harmonis dan kurang bersinergi.

Keadaan ini yang mempengaruhi proses Penyelenggaraan Pemerintahan Desa dan Badan Permusyawaratan Desa (BPD) terkait kebijakan dan fungsinya tidak efektif dan kurang maksimal. Sehingga untuk menuju Desa yang adil, makmur, dan bersih dari praktek Korupsi, Kolusi, dan Nepotisme (KKN) masih jauh dari harapan. Dengan demikian penyelenggaraan Pemerintah Desa serta BPD Balaromang Kecamatan Tombolo Pao Kabupaten Gowa haruslah mengacu pada aturan Pemerintah yang ditetapkan. Agar Penyelenggaraan Pemerintahan Desa benar-benar menjalankan tugas dan fungsinya sebagaimana yang sudah ditetapkan.

Sehubungan dengan uraian di atas, dilakukan penelitian dengan judul:
**“FUNGSI KETERWAKILAN BADAN PERMUSYAWARATAN DESA
(BPD) DALAM DEMOKRATISASI PEMERINTAHAN DI DESA
BOLAROMANG KECAMATAN TOMBOLO PAO KABUPATEN
GOWA”.**

B. Rumusan Masalah

Berdasarkan latar belakang yang telah dikemukakan diatas, maka dapat dirumuskan permasalahan dalam penelitian ini sebagai berikut :

1. Bagaimana fungsi keterwakilan BPD dalam demokratisasi penyelenggaraan pemerintahan di Desa Bolaromang Kecamatan Tombolo Pao Kabupaten Gowa?
2. Faktor apa yang mempengaruhi fungsi BPD dalam mendukung tata penyelenggaraan Pemerintahan di Desa Bolaromang Kecamatan Tombolo Pao Kabupaten Gowa?

C. Tujuan dan Manfaat Penelitian

1. Tujuan penelitian ini adalah :
 - a. Untuk mengetahui fungsi keterwakilan Badan Permusyawaratan Desa dalam penyelenggaraan Pemerintahan Desa di Desa Bolaromang Kecamatan Tombolo Pao Kabupaten Gowa.
 - b. Untuk mengetahui faktor-faktor yang menjadi penghambat dan pendukung bagi Badan Permusyawaratan Desa (BPD) dalam menjalankan fungsinya.
2. Manfaat dari penelitian ini adalah :
 - a. Hasil dapat dimanfaatkan bagi Pemerintah Desa dan Badan Permusyawaratan Desa, diharapkan dapat dijadikan acuan dalam penyelenggaraan pemerintah desa, sehingga dalam penyelenggaraannya tidak menyimpang dari hukum dan perundang-undangan yang berlaku

sehingga tujuan dari Pemerintah Desa dapat mencapai sasaran sesuai yang diharapkan.

- b. Hasil dapat dimanfaatkan bagi pengembangan Ilmu Pengetahuan, khusus Ilmu Politik Pemerintahan hasil penelitian ini diharapkan menambah dan memperluas wawasan pengetahuan unit yang paling rendah tersebut.
- c. Hasil dapat dimanfaatkan bagi masyarakat, bahwa hasil penelitian ini dapat dijadikan bahan kajian dalam rangka ikut serta mengawasi dan sumbang saran kepada Pemerintah Desa melalui Badan Permusyawaratan Desa (BPD).
- d. Hasil dapat dimanfaatkan bagi peneliti sendiri untuk menambah pengetahuan baru tentang Pemerintahan Desa, sekaligus bermanfaat sebagai sumber bahan dalam penelitian selanjutnya.



BAB II

TINJAUAN TEORITIS

Landasan teori merupakan teori yang relevan yang digunakan untuk menjelaskan tentang variabel yang akan diteliti dan seberapa besar untuk memberi jawaban sementara terhadap rumusan masalah yang diajukan (hipotesis), dan penyusunan instrumen penelitian.

Penulis dalam penelitian ini menggunakan beberapa teori :

1. Teori Perwakilan

Perwakilan dalam teori modern merupakan hubungan antara penguasa dan massa. Dalam negara yang menggunakan sistem politik demokrasi modern, demokrasi representative menjadi logika berfikir prinsip yang berbeda dengan kerangka kerja demokrasi langsung. Ada beberapa keuntungan ketika demokrasi representative dijalankan dalam suatu negara. *Pertama*, dengan bertambahnya jumlah penduduk baik secara kuantitas maupun secara kualitas, tentu saja mempersulit untuk merealisasikan demokrasi langsung, sehingga mekanisme sistem perwakilan menjadi penting untuk menghubungkan penguasa dan massa. *Kedua*, negara modern saat ini umumnya memiliki teritori yang tidak kecil. Realitas faktual ini tentu saja mempersulit pemerintah untuk menjalankan demokrasi langsung. Untuk itu, mau tidak mau menjalankan demokrasi perwakilan menjadi solusi terbaik. *Ketiga*, dengan kualitas penduduk yang meningkat menciptakan juga kompleksitas persoalan di ranah publik.

Masalah – masalah ini saja harus diselesaikan oleh pemerintah. Namun tidak semua masalah dapat disampaikan secara kolektif karena akan menimbulkan *overload* tuntutan pada pemerintah yang justru dapat membuat kemandekan kerja.¹³

Merujuk pada beberapa literatur dipaparkan bahwa sistem perwakilan dapat dilihat dalam beberapa pendekatan. Misalnya, konsep sistem perwakilan yang disampaikan oleh AH.Birch mengutarakan bahwa terdapat beberapa konsep perwakilan :

- a. *Delegated Representation*, dalam konteks konsep ini seorang wakil adalah perantara (juru bicara) yang bertindak atas nama kelompok yang diwakilinya. Karena itu, para wakil yang berlaku sebagai perantara tidak diperkenankan untuk bertindak di luar kuasanya member mandat.
- b. *Microcosmic Representation*, konsep ini menunjukkan bahwa adanya kesamaan sifat-sifat antara mereka yang diwakili dengan diri sang wakil. Karenanya kebutuhan ataupun tuntutan wakil adalah juga kebutuhan mereka-mereka yang diwakili. Dalam konsep ini masalah kuasa dan hal-hal yang harus dilakukan tidak pernah menjadi persoalan krusial antara wakildan yang diwakili oleh karena kesamaan sifat yang dimiliki.
- c. *Symbolic Representation*, merupakan bentuk perwakilan yang hendak memperlihatkan bahwa mereka-mereka yang mewakili kelompok tertentu

¹³Leo Agustino, *Perihal Ilmu Politik*. (Yogyakarta : Graha Ilmu). 2007, h. 93

melambangkan identitas atau kualitas kelas atau golongan yang tengah diwakilinya.¹⁴

Menurut John C. Walke ada tiga jenis hubungan antara wakil dengan yang diwakilinya, adalah sebagai berikut:

- a. *Trustee*, dalam pengertian ini wakil yang bersangkutan mempunyai kebebasan secara luas untuk menggunakan pertimbangannya sendiri dalam rangka pengambilan keputusan di lembaga perwakilan.
- b. *Delegate or Servant*, dalam konteks ini para utusan yang bersangkutan harus selalu berkonsultasi terlebih dahulu dengan yang diwakilinya sebelum mengambil suatu keputusan atau sikap terutamatentang berbagai masalah yang bersifat prinsip ataupun baru .
- c. *Politoco*, merupakan bentuk perwakilan yang dapat bertindak bebas sesuai kebutuhan serta keadaan dan masalah yang dihadapi. Artinya para wakil dapat berperan dalam bentuk *trustee* ataupun dalam bentuk *delegate or servant*.¹⁵

Perwakilan politik merupakan sistem perwakilan yang dianggap paling wajar . Disamping itu beberapa Negara merasa bahwa asas *functional or occupational* representation perlu diperhatikan dan sedapat mungkin diakui kepentingannya di samping system perwakilan politik, sebagai cara untuk

¹⁴Leo Agustino. *Perihal Ilmu Politik*. (Yogyakarta : Graha Ilmu). 2007, h. 93

¹⁵Leo Agustino.. h. 95

memasukkan sifat professional ke dalam proses pengambilan keputusan yang menyangkut kepentingan umum.¹⁶

2. Teori Partisipasi Politik

Partisipasi politik merupakan kegiatan – kegiatan sukarela dari warga masyarakat melalui mana mereka mengambil bagian dalam proses pemilihan penguasa, dan secara langsung atau tidak langsung, dalam proses pembentukan kebijakan umum.

Di negara-negara demokrasi konsep partisipasi politik bertolak dari paham kedaulatan ada ditangan rakyat, yang dilaksanakan melalui kegiatan bersama untuk menetapkan tujuan-tujuan serta masa depan masyarakat itu dan untuk menentukan orang-orang yang akan memegang tumpuk pimpinan. Jadi, partisipasi politik merupakan pengejawantahan dari penyelenggaraan kekuasaan politik yang absah oleh rakyat.

Anggota masyarakat yang berpartisipasi dalam proses politik, misalnya melalui pemberian suara atau kegiatan lain, terdorong oleh keyakinan bahwa melalui kegiatan bersama itu kepentingan mereka akan tersalur atau sekurang-kurangnya diperhatikan, dan bahwa mereka sedikit banyak dapat mempengaruhi tindakan dari mereka yang berwenang untuk membuat keputusan yang mengikat. Dengan kata lain, mereka percaya bahwa kegiatan mereka mempunyai efek politik (*political efficacy*).

¹⁶Miriam Budiardjo. *Dasar-Dasar Ilmu Politik* . (Jakarta : PT. Gramedia Pustaka Utama). 2008, h. 318-319.

Jelaslah bahwa partisipasi politik erat sekali kaitannya dengan kesadaran politik, karena semakin sadar bahwa dirinya diperintah, orang kemudian menuntut diberikan hak bersuara dalam penyelenggaraan pemerintahan. Perasaan kesadaran seperti ini dimulai dari orang yang berpendidikan, yang kehidupannya lebih baik, dan orang-orang terkemuka. Pada mulanya di Eropa hanya elite masyarakat saja yang diwakili di dalam perwakilan. Di Amerika, perempuan baru mempunyai hak suara setelah adanya Amandemen ke-19 pada tahun 1920. Tetapi perlahan-lahan keinginan untuk berpartisipasi menjangkau semua sektor masyarakat, laki-laki dan perempuan, dan mereka menuntut hak untuk bersuara.

Negara-negara demokrasi pada umumnya dianggap bahwa lebih banyak partisipasi masyarakat, lebih baik. Dalam alam pikiran ini tingginya tingkat partisipasi menunjukkan bahwa negara mengikuti dan memahami masalah politik dan ingin melibatkan diri dalam kegiatan-kegiatan tersebut. Hal itu juga menunjukkan bahwa rezim yang bersangkutan memiliki kadar keabsahan (*legitimacy*) yang tinggi. Maka dari itu, pembatasan yang di masa lalu sering diberlakukan, seperti pembayaran pajak pemilihan atau pemilihan hanya kaum pria saja, tetapi umumnya telah ditinggalkan.

Tingkat partisipasi yang rendah pada umumnya dianggap sebagai tanda yang kurang baik, karena dapat ditafsirkan bahwa banyak warga yang tidak menaruh perhatian terhadap masalah kenegaraan. Lagi pula, dikhawatirkan bahwa jika berbagai pendapat dalam masyarakat tidak dikemukakan, pimpinan negara akan kurang tanggap terhadap kebutuhan dan aspirasi masyarakat dan

cenderung melayani kepentingan beberapa kelompok saja. Pada umumnya partisipasi yang rendah dianggap menunjukkan legitimasi yang rendah pula.¹⁷

B. Tinjauan Pustaka

Sejauh pengamatan penulis, diterjemahkan beberapa karya yang berkaitan dengan tema :

- a. Hasil penelitian Muh. Haris, dalam judul penelitiannya Optimalisasi Peran dan Fungsi BPD dalam Penyelenggaraan Pemerintahan di Desa Bonto Majannang Kecamatan Sinoa Kabupaten Bantaeng. Hasil dari penelitian tersebut yang menjadi fokus adalah membahas tentang demokrasi tingkat desa dimana BPD sebagai lembaga yang menjalankan roda demokrasi tingkat desa yaitu optimalisasi peran dan fungsi BPD dan faktor-faktor yang mempengaruhi dalam penyelenggaraan pemerintahan.¹⁸
- b. Hasil penelitian Muh. Nur Akbar, dalam judul penelitiannya Analisis Peran Badan Pemberdayaan Masyarakat Desa di Kabupaten Bulukumba. Hasil dari penelitian tersebut yang menjadi fokus adalah dalam melaksanakan pemberdayaan masyarakat desa itu melalui pendekatan kepada masyarakat desa dan mengumpulkan ide-ide kreatif masyarakat desa untuk menjadi program BPMPD Kabupaten Bulukumba.¹⁹
- c. Hasil penelitian Achmad Syauckani Abdi dalam judul penelitiannya Badan Permusyawaratan Desa (BPD) Dalam Pembuatan Peraturan Desa Pitu

¹⁷Miriam Budiardjo. *Dasar-Dasar Ilmu Politik*. (Jakarta: PT. Gramedia Pustaka Utama) 2008, h. 367-369.

¹⁸Muh. Haris, *Optimalisasi Peran dan Fungsi BPD dalam Penyelenggaraan Pemerintahan di Desa Bonto Majannang Kecamatan Sinoa Kabupaten Bantaeng*. Sebuah Skripsi. Fakultas Ushuluddin filsafat dan Politik .Universitas Islam Negeri Alauddin. 2009.

¹⁹Muh. Nur Akbar, *Analisis peran badan pemberdayaan masyarakat desa di Kabupaten Bulukumba* . Sebuah Skripsi. Fakultas Ilmu Sosial dan Politik .Universitas Hasanuddin 2015.

Sunggu Kecamatan Ma'rang Kabupaten Pangkajene dan Kepulauan. Hasil dari penelitian tersebut yang menjadi focus adalah bahwa penelitian menunjukkan peran BPD dalam pembentukan peraturan Desa Pitusunggu Kecamatan Ma'rang Kabupaten Pangkajene dan kepulauan, yaitu mengetahui bagaimana kinerja BPD dalam proses pembuatan peraturan di desa, apakah mereka paham tentang teknis pembuatan perturan di desa sesuai dengan aturan perundang-undangan yang telah ada di Indonesia.²⁰

- d. Hasil penelitian Dian Puspawaty dalam judul penelitiannya Analisis Pelaksanaan Kewenangan Pemerintahan Desa dalam bidang Kemasyarakatan di Desa Sumare Kecamatan Simboro Kabupaten Mamuju. Hasil penelitian tersebut yang menjadi fokus adalah bahwa pelaksanaan kewenangan pemerintahan desa dalam bidang kemasyarakatan yakni ketentraman dan ketertiban cukup baik dari segala ancaman kriminal yang dapat mengganggu kondisi harmonis desa sedangkan partisipasi masyarakat dalam kegiatan sosial gotong royong sudah optimal dalam pelaksanaannya, dikarenakan baik secara personal ataupun kelompok dapat mewujudkan sikap kegotong royongan. Hal tersebut tidak terlepas dari upaya lembaga pemerintahan desa yaitu pemerintah berupaya menjalin hubungan baik dan berkoordinasi dengan BPD dalam menjalankan fungsinya sebagaimana melekat dalam tupoksi BPD, peningkatan peran Perangkat Desa serta lembaga Kemasyarakatan

²⁰Achmad Syaukani Abdi .*Badan Permusyawaratan Desa (BPD) dalam pembuatan peraturan Desa Pitu Sunggu Kecamatan Ma'rang Kabupaten Pangkajene dan Kepulauan*. Sebuah Skripsi. Fakultas Ilmu Sosial dan Politik .Universitas Hasanuddin 2016.

yakni Tokoh masyarakat dan LKMD bertindak sebagai pengoordinasi perencanaan lembaga kemasyarakatan bersama Kepala Desa.²¹

- e. Hasil penelitian Firdha Choirun Nisa dalam judul penelitiannya Efektivitas Peran Badan Permusyawaratan Desa dalam Peningkatan Pembangunan desa di Desa Burno Kecamatan Senduro Kabupaten Lumajang Jawa Timur (periode Badan Permusyawaratan Desa tahun 2013-2019). Hasil penelitian tersebut yang menjadi fokus adalah pelaksanaan peran Badan Permusyawaratan Desa sudah efektif. Hal tersebut berdasarkan wawancara dengan pemerintah desa anggota Badan Permusyawaratan Desa dan Masyarakat Desa Burno. Dalam hal menyerap, menampung dan menyalurkan aspirasi masyarakat berjalan dengan baik sebagai wujud tanggung jawab dari Badan Permusyawaratan Desa.²²

Perbedaan penelitian ini dengan penelitian di atas yakni penelitian ini tentang analisis dari fungsi keterwakilan Badan Permusyawaratan Desa guna terciptanya demokratisasi pemerintahan dan faktor apa saja yang mendukung tata penyelenggaraan pemerintahan di Desa Bolaromang Kecamatan Tombolo Pao Kabupaten Gowa.

²¹Dian Puspawaty .*Analisis pelaksanaan kewenangan pemerintahan desa dalam bidang kemasyarakatan di Desa Sumare Kecamatan Simboro Kabupaten Mamuju*. Sebuah Skripsi. Fakultas Ilmu Sosial dan Politik .Universitas Hasanuddin 2015.

²²Firdha Choirun Nisa. *Efektivitas Peran Badan Permusyawaratan Desa dalam Peningkatan Pembangunan desa di Desa Burno Kecamatan Senduro Kabupaten Lumajang Jawa Timur (periode Badan Permusyawaratan Desa tahun 2013-2019)*. Sebuah Skripsi. Fakultas Ilmu Ekonomi .Universitas Malang 2015.

BAB III

METODE PENELITIAN

A. Jenis penelitian

Jenis penelitian ini adalah deskriptif kualitatif. Hal ini dianggap sesuai dengan tujuan penelitian dengan maksud menggambarkan, mendeskripsikan dan bermaksud menginterpretasi masalah yang berkaitan dengan fungsi keterwakilan Badan Permusyawaratan Desa (BPD) dalam demokratisasi pemerintahan, berdasarkan pengamatan atas fakta yang terjadi di lapangan.

Penelitian kualitatif yang juga disebut penelitian interpretif atau penelitian lapangan adalah suatu metodologi yang dipinjam dari disiplin ilmu seperti sosiologi dan antropologi dan diadaptasi ke dalam setting pendidikan. Peneliti kualitatif menggunakan metode penalaran induktif dan sangat percaya bahwa terdapat banyak prespektif yang akan dapat diungkapkan.²³

a. Populasi

Populasi dalam penelitian ini adalah unsur penyelenggara Pemerintahan Desa dan Badan Permusyawaratan Desa (BPD) Desa Bolaromang, serta tokoh masyarakat di Desa Bolaromang Kecamatan Tombolo Pao Kabupaten Gowa.

²³Emzir. *Metodologi penelitian kualitatif: Analisis Data*. (Jakarta: Rajawali Pers). 2004, h. 2.

b. Sampel

Informan dalam penelitian ini terdiri atas dua (2) bagian yaitu responden unsur penyelenggara Pemerintahan Desa dan Badan Permusyawaratan Desa (BPD) dan responden tokoh masyarakat (Agama, Adat, Pemuda, Perempuan, Guru/Pendidik) yang ada di setiap dusun.

Teknik penarikan sampel dalam penelitian ini dilakukan dengan “*purposive sample*” yaitu memilih secara sengaja dengan pertimbangan bahwa responden yang dipilih dianggap banyak mengetahui dan berkompeten terhadap masalah yang dihadapi dan diharapkan agar responden yang dipilih mewakili populasi.²⁴

c. Lokasi Penelitian

Lokasi penelitian dilakukan di Desa Bolaromang Kecamatan Tombolo Pao Kabupaten Gowa.

B. Sumber Data

a. Data Primer, yaitu data yang didapatkan tanggapan dan jawaban dari informan untuk pertanyaan yang sedang diteliti dengan melakukan :

a. Observasi

Observasi diartikan sebagai perhatian yang terfokus terhadap kejadian, gejala, sesuatu dengan maksud menafsirkannya,

²⁴ Emzir. *Metodologi penelitian kualitatif: Analisis Data*. (Jakarta: Rajawali Pers). 2004, h. 4.

mengungkapkan faktor-faktor penyebabnya dan menemukan kaidah-kaidah yang mengaturnya.²⁵

Observasi dalam penelitian ini dilakukan dengan cara melihat secara langsung kinerja dan hasil kerja BPD di Desa Bolaromang Kecamatan Tombolo Pao Kabupaten Gowa

2) Wawancara mendalam

Dalam pengumpulan data yang dilakukan wawancara mendalam agar peneliti lebih memahami data yang diinginkan mengenai fenomena yang terjadi dilapangan. Percakapan ini dilakukan oleh dua pihak yaitu pewawancara (yang mengajukan pertanyaan) dan diwawancarai (yang memberikan jawaban atas pertanyaan). Wawancara mendalam dimaksudkan untuk menggali pendapat informan secara mendalam tentang fungsi Keterwakilan Badan Permusyawaratan Desa (BPD) yang sulit diperoleh dengan pengamatan langsung. Klarifikasi data dari informan dilakukan dengan kembali mengamati kebenaran data dengan model observasi untuk kepentingan verifikasi.

b. Data Sekunder

- 1) Studi Kepustakaan (library research), yaitu dengan membaca buku, majalah, surat kabar, dokumen-dokumen, Undang-Undang dan media informasi lain yang ada hubungannya dengan masalah dalam penelitian ini.

²⁵Emzir. h. 38.

- 2) Penelusuran data online, data yang dikumpulkan melalui fasilitas online seperti internet atau media jaringan lainnya yang menyediakan fasilitas online sehingga memungkinkan Peneliti dapat memanfaatkan data dan informasi yang berupa data maupun informasi, teori, atau pun pendapat dari berbagai ahli yang menjadi acuan dalam penelitian.

C. Teknik Analisis Data

Data yang telah dikumpulkan dan diseleksi menggunakan teknik analisis data deskriptif yaitu data-data yang telah dihimpun dan dikumpulkan baik primer maupun sekunder, kemudian diambil kesimpulan sebagai jawaban masalah yang diteliti.

Adapun mengenai teknik analisis data diatas yang dikemukakan oleh Miles dan Huberman dapat diterapkan melalui 3 alur penerapan sebagai berikut :

a. Reduksi Data

Reduksi data adalah proses pemilihan, pemusatan, pemerhatian pada penyederhanaan, pengabstrakan dan transformasi data kasar yang diperoleh dari catatan lapangan. Dengan cara mereduksinya dengan meringkas, memberi kode, menelusuri tema, memberi gugus-gugus dan menulis memo. Lebih lanjut Miles dan Huberman mengatakan bahwa mereduksi data berarti merangkum, memilih hal-hal yang pokok, memfokuskan pada hal-hal yang penting, dicari tema dan polanya dan membuang yang tidak perlu.

b. Penyajian Data

Penyajian data dirancang guna menggabungkan informasi yang tersusun dalam bentuk yang padu dan mudah diraih, misalnya dituangkan dalam berbagai jenis matriks, grafik, jaringan, dan bagan. Lebih lanjut Miles dan Huberman bahwa yang paling sering digunakan untuk penyajian data dalam penelitian kualitatif adalah dengan teks yang bersifat naratif.

c. Verifikasi data dan penerikan kesimpulan

Penarikan kesimpulan merupakan kegiatan mencari arti, mencatat keteraturan, pola-pola, penjelasan, konfigurasi-konfigurasi yang mungkin sesuai dengan alur sebab akibat, dan proporsi. Kesimpulan juga diverifikasi, yaitu pemikiran kembali yang melintas dalam pikiran penganalisis selama penyimpulan yang telah dijaring datanya untuk membaca kesimpulan yang telah disimpulkan peneliti, kekokohan dan kecocokannya.²⁶

UNIVERSITAS ISLAM NEGERI
ALAUDDIN
M A K A S S A R

²⁶Djam'an dan Aan Komariah satori, *Metode Peneitian Kualitatif*. (Bandung: Alfabeta). 2010, h. 42-44.

BAB IV

HASIL DAN PEMBAHASAN

A. Gambaran Umum dan Lokasi Penelitian

1. Karakteristik Wilayah Kabupaten Gowa

A. Letak Geografis

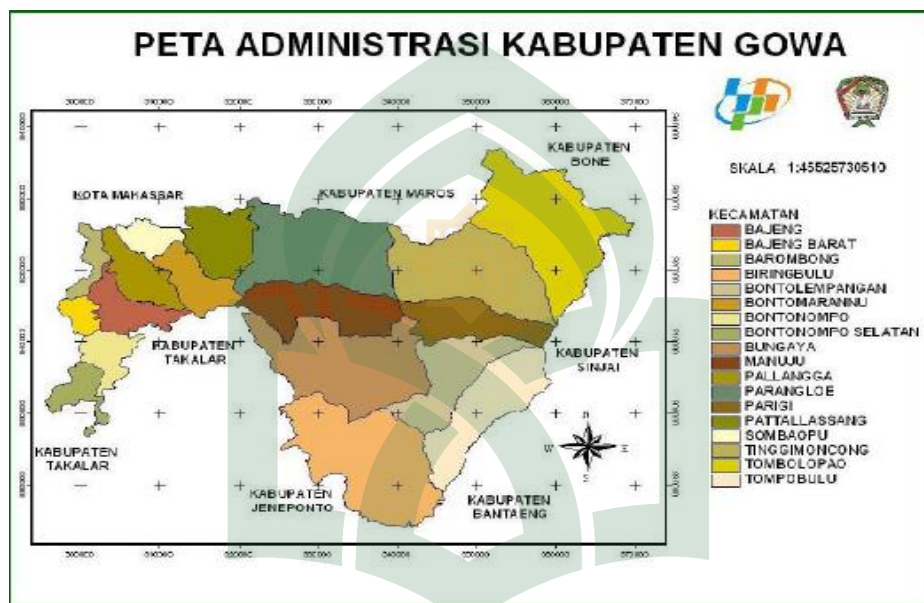

Gambar 1.1 Peta Kabupaten Gowa

Ditinjau dari sisi geografis, Kabupaten Gowa terletak pada $12^{\circ}38.16'$ Bujur Timur dari Jakarta dan $5^{\circ}33.6'$ Bujur Timur dari Kutub Utara. Sedangkan letak wilayahnya administrasinya antara $12^{\circ}33.19'$ hingga $13^{\circ}15.17'$ Bujur Timur dan $5^{\circ}5'$ hingga $5^{\circ}34.7'$ Lintang Selatan dari Jakarta.

Kabupaten yang berada pada bagian selatan Provinsi Sulawesi Selatan ini berbatasan dengan 8 kabupaten/kota lain yaitu sebelah Utara berbatasan langsung dengan Kota Makassar dan Kabupaten Maros. Di sebelah Timur berbatasan dengan Kabupaten Sinjai, Bulukumba dan Bantaeng Di sebelah Selatan

Berbatasan dengan Kabupaten Takalar dan Jeneponto sedangkan di bagian Barat berbatasan dengan Kota Makassar dan Takalar.²⁷

B. Luas Wilayah Administrasi Kabupaten Gowa

Luas wilayah Kabupaten Gowa adalah 1.883,33 km² atau sama dengan 3,01% dari luas wilayah Provinsi Sulawesi Selatan. Wilayah Kabupaten Gowa terbagi dalam 18 Kecamatan dengan jumlah Desa/Kelurahan definitif sebanyak 167 dan 726 Dusun/Lingkungan . Adapun rincian nama kecamatan dan Desa/Kelurahan adalah sebagai berikut :

1. Kecamatan Bontonompo terdiri dari 3 (tiga) Kelurahan dan 11 (sebelas) Desa yaitu : Kelurahan Bontonompo, Kelurahan Tamallayya, Kelurahan Kalaserena, Desa Bontolangkasa Utara, Desa Bontolangkasa Selatan, Desa Barembeng, Desa Manjapi, Desa Bontobiraeng Utara, Desa Romanglana, Desa Katangka, Desa Bulogading, Desa Batelengu, Desa Kalebarembeng, Desa Bontobiraeng Selatan.
2. Kecamatan Bajeng terdiri dari 4 (empat) Kelurahan dan 10 (sepuluh) Desa yaitu : Kelurahan Kalebajeng, Kelurahan Limbung, Kelurahan Tubajeng, Kelurahan Mataallo, Desa Bontosunggu, Desa Maccini Baji, Desa Pabbentengang, Desa Tangke Bajeng, Desa Maradekaya, Desa Panciro, Desa Lempangan, Desa Bone, Des Pannyangkalang, Desa Paraikatte.

27. *Profil Kependudukan Kabupaten Gowa*. Hal 5

3. Kecamatan Tompobulu terdiri dari 2 (dua) Kelurahan dan 6 (enam) Desa yaitu : Kelurahan Malakaji, Kelurahan Cikoro, Desa Garing, Desa Datara, Desa Rappolemba, Desa Rappoala, Desa Tanete, Desa Bontobuddung.
4. Kecamatan Tinggimoncong terdiri dari 6 (enam) Kelurahan dan 1 (satu) Desa yaitu : Kelurahan Malino, Kelurahan Bulutana, Kelurahan Gantarang, Kelurahan Pattapang, Kelurahan Bontolerung Desa Parigi.
5. Kecamatan Parangloe terdiri dari 2 (dua) Kelurahan dan 5 (lima) Desa yaitu : Kelurahan Lanna, Kelurahan Bontoparang, Desa Lonjoboko, Desa Borisallo, Desa Belapunranga, Desa Bontokassi, Desa Belabori.
6. Kecamatan Bontomarannu terdiri dari 3 (tiga) Kelurahan dan 6 (enam) Desa yaitu : Kelurahan Borogloe, Kelurahan Bontomanai, Kelurahan Romanglompoa, Desa Pakatto, Desa Nirannuang, Desa Romangloe, Desa Sokkolia, Desa Mataallo, Desa Bili-Bili.
7. Kecamatan Pallangga terdiri dari 4 (empat) Kelurahan dan 12 (dua belas) Desa yaitu : Kelurahan Tetebatu, Kelurahan Pangkabinanga, Kelurahan Parang Banoa, Kelurahan Mangalli, Desa Bontoala, Desa Pallangga, Desa Julubori, Desa Kampili, Desa Panallukang, Desa Bontoramba, Desa Jenetallasa, Desa Julukanayya, Desa Julupamai, Desa Bungaejaya, Desa Toddotoa, Desa Taeng.
8. Kecamatan Somba Opu terdiri dari 14 (empat belas) Kelurahan yaitu : Kelurahan Sungguminasa, Kelurahan Bonto- Bontoa, Kelurahan Batangkaluku, Kelurahan Tompobalang, Kelurahan Tombolo,

Kelurahan Kalegowa, Kelurahan Samata, Kelurahan Katangka, Kelurahan Pandang-Pandang, Kelurahan Romangpolong, Kelurahan paccinongan, Kelurahan Tamarunang, Kelurahan Bontoramba, Kelurahan Mawang.

9. Kecamatan Bungayya terdiri dari 2 (dua) Kelurahan dan 5 (lima) Desa yaitu : Kelurahan Sapayya, Kelurahan Jenebatu, Desa Bontomanai, Desa Buakkang, Desa Bissoloro, Desa Rannaloe, Des Mangempang.
10. Kecamatan Tombolo Pao terdiri dari 1 (satu) Kelurahan dan 8 (delapan) Desa yaitu : Kelurahan Tamaona, Desa Tabbingjai, Desa Erelembang, Desa Kanreapia, Desa Pao, Desa Balassuka, Desa Mamampang, Desa Tonasa, Desa Bolaromang.
11. Kecamatan Biringbulu terdiri dari 2 (dua) Kelurahan dan 9 (sembilan) Desa yaitu : Kelurahan Lauwa, Kelurahan Tonrorita, Desa Taring, Desa Pancong, Desa Berutallasa, Desa Parangloe, Desa Batumalonro, Desa Borimasunggu, Desa Lembangloe, Desa Julukanaya
12. Kecamatan Barombong terdiri dari 2 (dua) Kelurahan dan 5 (lima) Desa yaitu: Kelurahan Benteng Somba Opu, Kelurahan Lembangparang, Desa Kanjilo, Desa Moncobalang, Desa Tinggimae, Desa Biringala, Desa Tamanyeng.
13. Kecamatan Pattalassang terdiri dari 8 (delapan) Desa yaitu: Desa Timbuseng, Desa Pallantikang, Desa Sunggumanai, Desa Paccelekang, Desa Pattalassang, Desa Jenemadinging, Desa Panaikang, Desa Borongpalala.

14. Kecamatan Manuju terdiri dari 7 (tujuh) Desa yaitu: Desa Manuju, Desa Pattalikang, Desa Tamalatea, Desa Moncongloe, Desa Bilalang, Desa Tassese, Desa Tana Karaeng.
15. Kecamatan Bontolempangang terdiri dari 8 (delapan) Desa yaitu: Desa Julumate'ne, Desa Bontolempangan, Desa Lassa-Lassa, Desa Bontoloe, Desa Pa'ladingang, Desa Paranglompoa, Desa Bontotangnga, Desa Ulujangang.
16. Kecamatan Bontonompo Selatan terdiri dari 1 (satu) Kelurahan dan 8 (delapan) Desa yaitu: Kelurahan Bontoramba, Desa Sengka, Desa Tanrara, Desa Tindang, Desa Pa'bundukang, Desa Bontosunggu, Desa Salajangki, Desa Salojo, Desa Jipang.
17. Kecamatan Parigi terdiri dari 5 (lima) Desa yaitu: Desa Majannang, Desa Jonjo, Desa Manimbahoi, Desa Sicini, Desa Bilanrengi.
18. Kecamatan Bajeng Barat terdiri dari 7 (tujuh) Desa yaitu: Desa Borimatangkasa, Desa Mandalle, Desa Manjalling, Desa Gentungang, Desa Tanabangka, Desa Kalemandalle, Desa Bontomanai.²⁸

Wilayah Kabupaten Gowa sebagian besar merupakan dataran tinggi yaitu sekitar 72,26 %. Ada 9 wilayah kecamatan yang merupakan dataran tinggi yaitu Parangloe, Manuju, Tinggimoncong, Tombolo Pao, Parigi, Bungaya, Bontolempangan, Tompobulu dan Biringbulu. Dari total luas Kabupaten Gowa 35,30 persen mempunyai kemiringan tanah di atas 40 derajat, yaitu pada wilayah kecamatan Parangloe, Tinggimoncong, Bungaya dan Tompobulu. Kabupaten

²⁸ *Profil Kependudukan Kabupaten Gowa*.h. 7.

Gowa dilalui oleh banyak sungai yang cukup besar yaitu ada 15 sungai. Sungai dengan luas daerah aliran yang terbesar adalah Sungai Jeneberang yaitu seluas 881 km² dengan panjang 90 km.²⁹

Grafik1.1

Luas Daerah Administrasi (Km²) Menurut Kecamatan Di Kabupaten Gowa

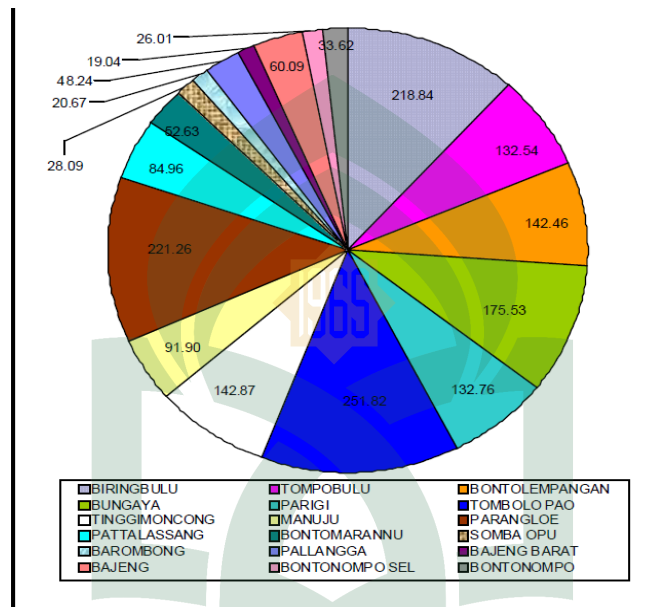

Sumber : BPS. Kab. Gowa 2015³⁰

Berdasarkan data curah hujan yaitu jumlah air hujan yang turun pada suatu daerah dalam waktu tertentu. Serta alat untuk mengukur banyaknya curah hujan disebut Rain Gauge. Curah hujan diukur dalam jumlah harian, bulanan, dan tahunan. Curah hujan yang jatuh di satu daerah di Indonesia dipengaruhi oleh faktor faktor sebagai berikut - *Bentuk medan/topografi.* - *Arah lereng medan.* -

²⁹Profil Kependudukan Kabupaten Gowa.h. 8.

³⁰Badan Pusat Statistik Kabupaten Gowa, *Kabupaten Gowa Dalam Angka 2015*, h.4.

Arah angin yang sejajar dengangaris pantai. - Jarak perjalanan angin di atasmedan datar.³¹

Grafik 1.2
Luas Daerah Menurut Ketinggian Dari Permukaan Laut

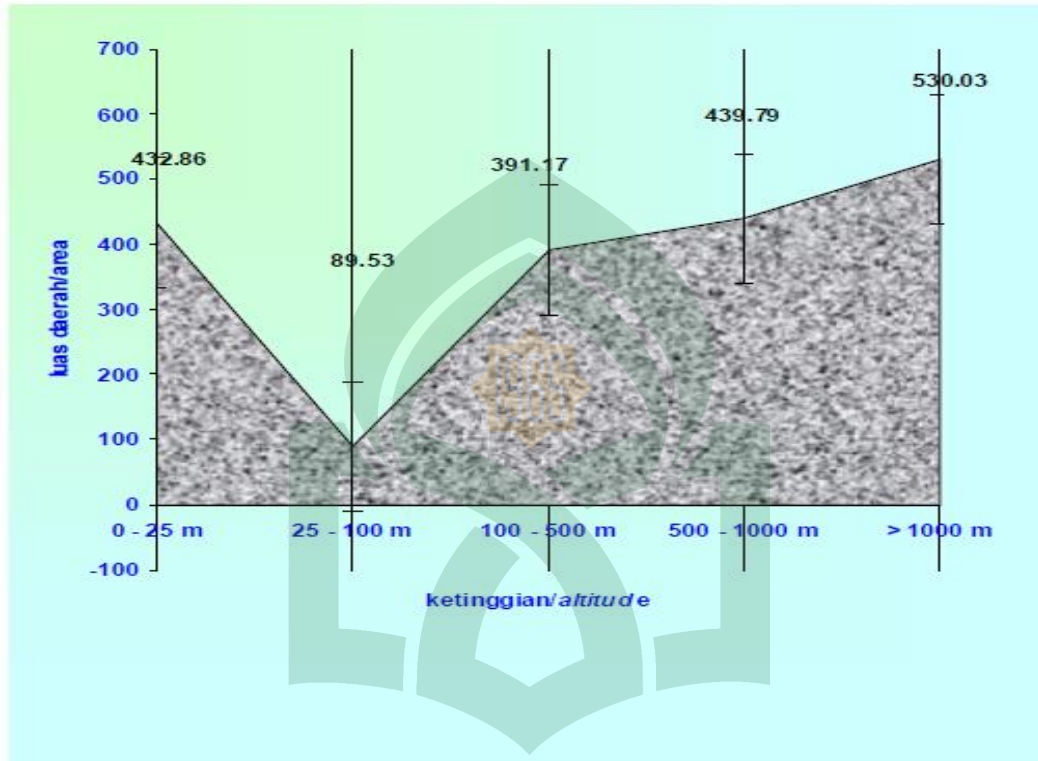

UNIVERSITAS ISLAM NEGERI

Sumber : BPS. Kab. Gowa 2

ALAUDDIN
M A K A S S A R

³¹Badan Pusat Statistik Kabupaten Gowa, *Kabupaten Gowa Dalam Angka 2015*, h.12.

LETAK GEOGRAFIS DAN BATAS ADMINISTRASI KABUPATEN

GOWA

Geographical Location and Administration Boundang in Gowa Regency 2014

1. LETAK GEOGRAFIS/Geographical Location	
❖ LETAK KABUPATEN/Regency Location	: 12°.38,6' BT (Dari Jakarta/From Jakarta) 5°.33,6' BT (Dari Kutub Utara/From East Longitude)
❖ LETAK WILAYAH/Administration Location	: 12°.33,19' - 13°.15,17' BT (Dari Jakarta/From Jakarta) 5°.5' - 5°.34,7' LS (Dari Jakarta/From Jakarta)
2. BATAS-BATAS WILAYAH/Administration Boundaries	
➤ SEBELAH UTARA/North Side	: ♦ Kota Makassar/Makassar City ♦ Kabupaten/Regency of Maros
➤ SEBELAH TIMUR/East Side	: ♦ Kabupaten/Regency of Sinjai ♦ Kabupaten/Regency of Bulukumba ♦ Kabupaten/Regency of Bantaeng
➤ SEBELAH SELATAN/South Side	: ♦ Kabupaten/Regency of Takalar ♦ Kabupaten/Regency of Jeneponto
➤ SEBELAH BARAT/ West Side	: ♦ Kota Makassar/Makassar City ♦ Kabupaten/Regency of Takalar
3. LUAS WILAYAH/Administration Area	: 1 883,33 km ²
4. CURAH HUJAN PER TAHUN/years of Rainfall	: 2.467 mm
5. SUHU UDARA PADA DATARAN RENDAH/Temperature in the Lowland	: 27,125 °C
6. SUHU UDARA PADA DATARAN TINGGI/ Temperature in the Upland	: -

Sumber : Badan Meteorologi dan Geofisika Makassar

C. Kependudukan Kabupaten Gowa

Penduduk Indonesia adalah semua orang yang berdomisili di wilayah teritorial Republik Indonesia selama 6 bulan atau lebih dan atau mereka yang berdomisili kurang dari 6 bulan tetapi bertujuan menetap. Rata-rata pertumbuhan penduduk adalah angka yang menunjukkan tingkat pertambahan penduduk dalam jangka waktu tertentu.³²

Penduduk sebagai objek sekaligus subjek pembangunan merupakan aspek utama yang mempunyai peran penting dalam pembangunan. Oleh karena itu data penduduk sangat dibutuhkan dalam perencanaan pembangunan. Dilihat dari persebaran penduduk di Kabupaten Gowa, Kecamatan Somba Opu merupakan Kecamatan dengan jumlah penduduk tertinggi, yaitu sebesar 136.995 jiwa dan Kecamatan Parigi adalah kecamatan dengan jumlah penduduk terendah terendah, yaitu hanya sebesar 13.764 jiwa.

Laju pertumbuhan penduduk merupakan barometer untuk menghitung besarnya semua kebutuhan yang diperlukan masyarakat, seperti perumahan, sandang, pangan, pendidikan dan sarana penunjang lainnya. Berdasarkan hasil registrasi penduduk, Jumlah penduduk Kabupaten Gowa dalam kurun waktu tahun 2007 sampai dengan tahun 2012 mengalami peningkatan dengan rata-rata laju pertumbuhan penduduk sekitar 2,4%. Total jumlah penduduk tersebut di tahun 2007 sebesar 594.423 jiwa dan meningkat terus di tahun 2012 menjadi 670.465 jiwa. Peningkatan jumlah penduduk yang paling signifikan terjadi di Kecamatan Somba Opu yaitu sebesar 96.070 jiwa di tahun 2007 dan terus meningkat hingga

³²Badan Pusat Statistik Kabupaten Gowa, *Kabupaten Gowa Dalam Angka 2015*, h.40.

tahun 2012 mencapai 133.784 jiwa. Hal ini terjadi karena pesatnya pembangunan perumahan di Kecamatan Somba Opu.³³

1. Karakteristik Wilayah Kecamatan Tombolo Pao

A. Letak Geografis

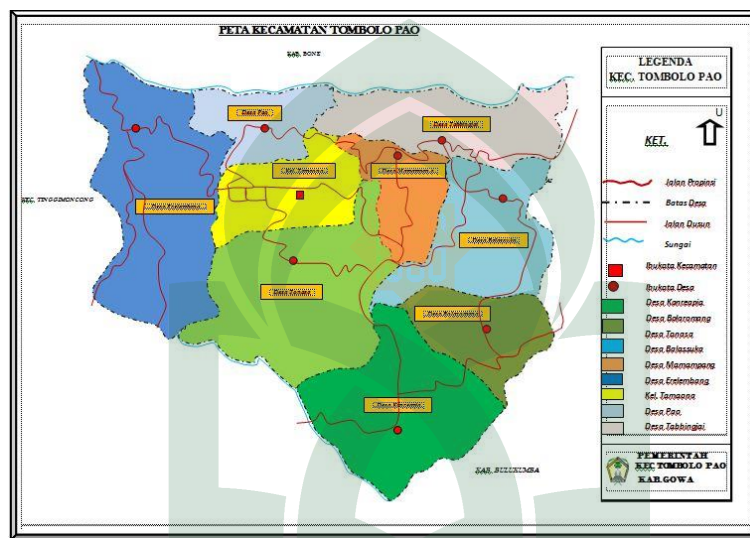

Gambar 1.2 Peta Kecamatan Tombolo Pao

Tombolo Pao adalah sebuah kecamatan di Kabupaten Gowa, Sulawesi Selatan, Indonesia. Kecamatan Tombolo Pao dibentuk pada tahun 1998 dari hasil pemekaran kecamatan Tinggimoncong. Wilayah Kecamatan Tombolo Pao, berbatasan dengan Kecamatan Sinjai Barat di sebelah utara, kecamatan Bontocani di kabupaten Bone dan kecamatan Tanralili di kabupaten Maros sebelah Barat, kecamatan Tinggimoncong di sebelah Selatan. Tombolo Pao Mempunyai 9 Desa yakni : Desa Kanreapia,. Desa Tonasa, Desa Tamaona, Desa Tabbinjai, Desa Pao, Desa Mamanpang, Desa Erelembang, Desa Bolaromang dan Desa Balassuka.

³³Badan Pusat Statistik Kabupaten Gowa, *Kabupaten Gowa Dalam Angka 2015*, h.43.

B. Kependudukan Kecamatan Tombolo Pao

Tabel 1.1
Data Penduduk Kecamatan Tombolo Pao

No	Nama Desa	Jumlah Penduduk					
		Pria	%	Wanita	%	Jumlah	%
1	Tamaona	1.759	0.48%	1.805	0.48%	3.564	0.48%
2	Ta'binjai	1.611	0.44%	1.583	0.42%	3.194	0.43%
3	Erelembang	2.195	0.59%	2.173	0.58%	4.368	0.59%
4	Kanreapia	2.463	0.67%	2.345	0.63%	4.808	0.65%
5	Pao	1.293	0.35%	1.235	0.33%	2.528	0.34%
6	Balassuka	1.606	0.43%	1.526	0.41%	3.132	0.42%
7	Mamampang	1.241	0.34%	1.181	0.32%	2.422	0.33%
8	Tonasa	2.645	0.72%	2.589	0.69%	5.234	0.70%
9	Bolaromang	523	0.14%	500	0.13%	1.023	0.14%
Jumlah		15.336	4.13%	1.937	3.97%	30.273	4.05%

Sumber : Data Dinas Kependudukan & Catatan Sipil Kabupaten Gowa

2. Gambaran Umum Desa Bolaromang

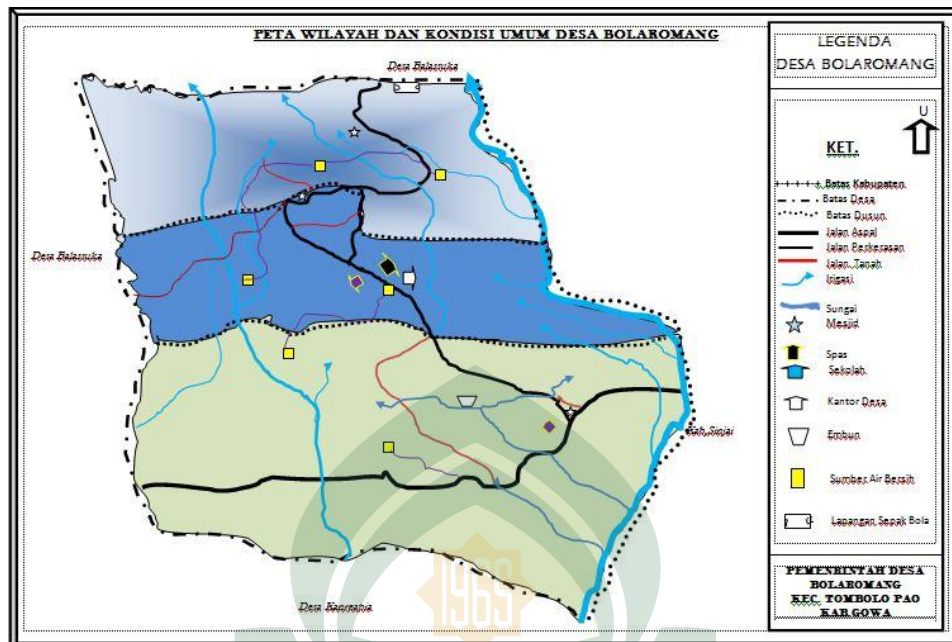

Gambar 1.3 Peta Desa Bolaromang

A. Letak Geografis

Desa Bolaromang secara geografis berada di ketinggian antara 700-1.250 Mdpl (Meter diatas permukaan laut). Dengan keadaan curah hujan rata-rata dalam setahun antara 150 hari s/d 200 hari, serta suhu rata-rata setahun adalah 30 s/d 50 °C.³⁴

Secara administrasi Desa Bolaromang terletak di Wilayah Kecamatan Tombolo Pao Kabupaten Gowa, yang merupakan salah satu desa dari 8 desa dan 1 kelurahan di Kecamatan Tombolo Pao. Wilayah Desa Bolaromang secara administrasi dibatasi oleh wilayah Kabupaten serta Desa tetangga.

a. Demografi/Batas Desa

- Disebelah utara : Berbatasan dengan Desa Balassuka
- Disebelah Selatan : Berbatasan dengan Desa Kanreapia

34. RPJM Desa Bolaroang. Hal. 10

- Disebelah barat : Berbatasan dengan Desa Balassuka
- Disebelah Timur : Berbatasan dengan Kec,Sinjai Barat Kab.
Sinjai

b. Jarak dari ibu kota Kecamatan 12 km.

Jarak dari Ibu Kota Kabupaten 78 km

Jarak dari Ibu Kota Propensi 88 km.

c. Luas Wilayah Desa Dalam Tata Guna Lahan

Luas Wilayah Desa Bolaromang 21,00 Km² terdiri dari :

- 1) Hutan Lindung : 100 ha
- 2) Hutan Masyarakat : 60 ha
- 3) Sawah : 500 ha
- 4) Ladang : 115 ha
- 5) Lahan tidur/ Penggembalaan : 50 ha
- 6) Tambang Gol C : - ha
- 7) Pemukiman : 52 ha

d. Wilayah Desa Bolaromang terdiri dari 3 (Tiga) Dusun yaitu :

1. Wilayah Dusun Lappara`na terdiri dari 2 Rukun Warga dan 4 Rukun Tetangga (RT),
 - 1) RK 01 Lappara`na (2) RT
 - 2) RK 02 Lappara`na (2) RT
2. Wilayah Dusun Bolaromang terdiri dari 2 (Dua) Rukun Warga dan 4 (Empat) Rukun Tetangga.

- 1) RK 01 Bolaromang (2) RT
 - 2) RK 02 Bolaromang (2) RT
3. Wilayah Dusun Langkoa terdiri dari 2 (Dua) Rukun Warga dan 4 (Empat) Rukun Tetangga.
- 1) RK 01 Langkoa (2) RT
 - 2) RK 02 Langkoa (2) RT

Wilayah Desa Bolaromang secara umum mempunyai Ciri khas geologis berupa daerah daratan meliputi perumahan rakyat, lahan pertanian dan hutan lindung dan hutan Rakyat.dan hutan yang didominasi oleh jenis pohon Pinus ,spatu dea, Equaliftus, Bayam Jawa, Kayu Raja dan Rotan dan masih banyak jenis kayuan lainnya. Selain itu, kondisi alam Desa Bolaromang yang merupakan daerah pegunungan, dengan panorama alam serta hutan yang masih asri. oleh karena itu, Desa Bolaromang sangat cocok sebagai tempat yang sangat menarik bagi orang-orang yang memiliki modal besar untuk menanamkan modalnya baik di bidang pertanian maupun peternakan.³⁵

Wilayah Desa Bolaromang terdapat kawasan hutan lindung dengan luas 100 ha dan hutan rakyat seluas 60 ha,dimana hutan tersebut merupakan sumber mata air dan area perkebunan berupa tanaman keras seperti Cengkeh,kopi,nangka dan lain-lain. Di Desa Bolaromang secara umum kondisi tanahnya gembur dan subur semua jenis tanaman bisa tumbuh baik berupa palawija maupun tanaman jangka panjang.

³⁵RPJM Desa Bolaromang. h. 12.

B. Kependudukan Desa Bolaromang

Tabel 2.1
Data Penduduk Desa Bolaromang

No	Dusun	Jumlah Penduduk		
		Laki-laki	Perempuan	Jumlah
1	Lappara'na	183	173	356
2	Bolaromang	143	220	363
3	Langkoa	180	124	304
	Jumlah	506	517	1.023

*Sumber data ; Hasil sensus Kader Pemberdayaan Masyarakat (KPM) Desa Bolaromang
Kecamatan Tombolo Pao Tahun 2015*

Berdasarkan jumlah jiwa penduduk maka akan terlihat pengelompokan umur mulai dari usia balita (0-5 tahun), usia wajib sekolah sampai pada usia non produktif. Usia produktif yaitu usia 15-45 tahun adalah usia yang sangat potensial untuk menunjang aktifitas pembangunan di Desa yang akan dilakukan. Tetapi faktor usia tidak hanya berdiri sendiri tetapi harus ditunjang dengan kemampuan, kemauan dan keterampilan yang di miliki.

Berdasarkan data administrasi pemerintahan Desa Bolaromang, jumlah penduduk yang tercatat secara administrasi, jumlah total 1.023 Jiwa. Dengan perincian penduduk berjenis kelamin laki-laki berjumlah 506 Jiwa, sedangkan berjenis kelamin perempuan 517 Jiwa.

Berkaitan dengan data penduduk pada saat itu terlihat dari laporan hasil sensus Kader Pemberdayaan Masyarakat (KPM) Desa Bolaromang dalam rangka penetapan Peringkat Kesejahteraan Masyarakat (PKM) pada akhir Bulan Desember 2015 dengan menggunakan alat kajian dengan system Penjajakan pendataan langsung di masyarakat dan di jadikan sebagai Bank Data Desa, untuk kepentingan pembangunan masyarakat, perkembangan penduduk Desa Bolaromang yang setiap bulan disampaikan pada Pemerintah Kabupaten melalui Kantor Camat Tombolo Pao.³⁶

4. Gambaran Umum Badan Permusyawaratan Desa (BPD) Bolaromang

Berdasarkan hasil yang ditemukan, Desa Bolaromang memiliki 5 orang anggota Badan Permusyawaratan Desa (BPD) sebagai berikut:

Tabel 3.1
Keanggotaan BPD Desa Bolaromang

No	Nama	Kedudukan di BPD	Alamat / Dusun
1	Andi Jemma,S.Sos	Ketua	Langkoa
2	M.Mahamuddin,S.Ag	Wakil Ketua	Bolaromang
3	Mustakim,S.Pd	Sekretaris	Bolaromang
4	Muh. Fahri	Anggota	Lappara'na
5	A. Kisman	Anggota	Lappara'na

³⁶RPJM Desa Bolaromang. h.15.

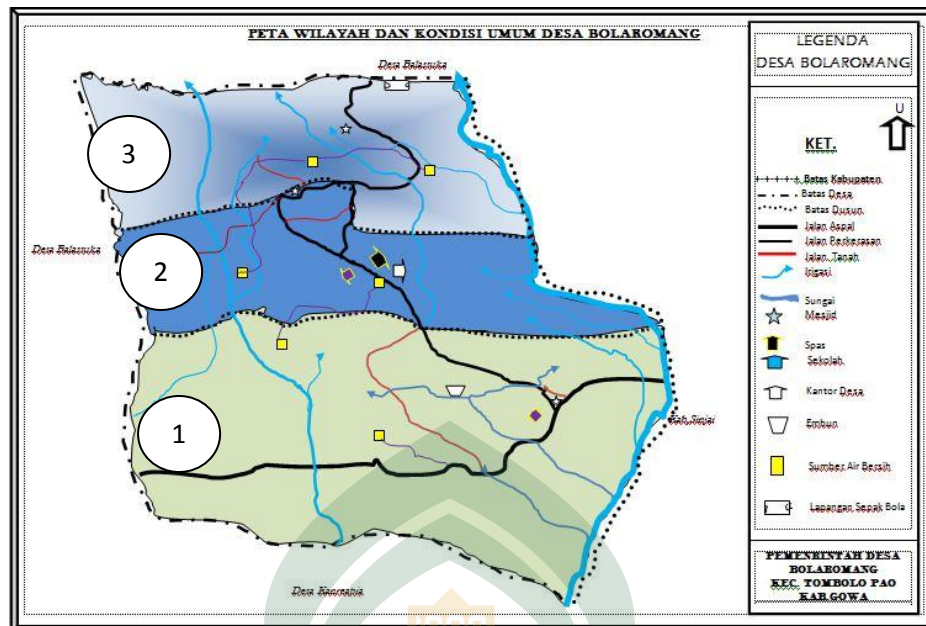

Gambar 3.1 Peta Desa Bolaromang

Keterangan gambar :

1. Dusun Lappara'na
2. Dusun Bolaromang
3. Dusun Langkoa

B. Hasil Penelitian

Pemerintah telah menetapkan UU No. 6 Tahun 2014 tentang Desa. Dalam konsideran UU tersebut diisampaikan bahwa Desa memiliki hak asal usul dan hak tradisional dalam mengatur dan mengurus kepentingan masyarakat setempat dan berperan mewujudkan cita-cita kemerdekaan berdasarkan Undang-Undang Dasar Negara Republik Indonesia Tahun 1945. Kemudian bahwa dalam perjalanan ketatanegaraan Republik Indonesia, Desa telah berkembang dalam berbagai bentuk sehingga perlu dilindungi dan diberdayakan agar menjadi kuat, maju, mandiri, dan demokratis sehingga dapat menciptakan landasan yang kuat dalam

melaksanakan pemerintahan dan pembangunan menuju masyarakat yang adil, makmur, dan sejahtera.³⁷

Badan Permusyawaratan Desa (BPD) bukanlah lembaga pertama yang berperan sebagai lembaga penyalur aspirasi masyarakat di tingkat desa melainkan merupakan perbaikan dari lembaga sejenis yang pernah ada sebelumnya. Seperti yang terdapat dalam Undang-Undang No.5 tahun 1979 tentang Pemerintahan Desa yang mengarahkan pada penyeragaman bentuk dan susunan pemerintahan desa dengan corak nasional yang menjamin terwujudnya Demokrasi Pancasila secara nyata dengan menyalurkan pendapat masyarakat.³⁸

Kehadiran Badan Permusyawaratan Desa (BPD) dalam Pemerintahan Desa dengan berbagai fungsi dan kewenangannya diharapkan mampu mewujudkan sistem *check and balances* dalam penyelenggaraan Pemerintahan Desa. Namun demikian di sisi lain, kehadiran Badan Permusyawaratan Desa (BPD) juga telah menimbulkan berbagai permasalahan di tingkat Desa terutama yang menyangkut hubungan kerja antara Badan Permusyawaratan Desa (BPD) dengan Kepala Desa yang diatur berdasarkan kaidah nomatif.

Badan Permusyawaratan Desa (BPD) adalah lembaga yang merupakan perwujudan demokrasi dalam penyelenggaraan pemerintahan Desa sebagai unsur penyelenggara Pemerintahan Desa. Badan Permusyawaratan Desa (BPD) memiliki 3 (tiga) fungsi yakni tercantum pada Pasal 55 Undang-Undang Desa:

³⁷Artikel Terkait “Memahami Subtansi UU Nomor 6 Tahun 2014”, Diposkan oleh rajawali garuda pancasila., diakses 23 Oktober 2016. Pukul 20.19 WIB.

³⁸HAW Widjaja. *Otonomi desa merupakan otonomi yang asli, bulat dan utuh*. (Jakarta : PT.Raja Grafindo Persada) 2003,h.11.

1. Membahas dan menyepakati Rancangan Peraturan Desa bersama Kepala Desa.
2. Menampung dan menyalurkan aspirasi masyarakat Desa.
3. Melakukan pengawasan kinerja Kepala Desa.³⁹

Masih mengenai keterkaitan antara BPD dengan kepala desa, BPD juga memiliki hak untuk mengawasi penyelenggaraan pemerintahan desa. Hal ini terdapat dalam Pasal 61 huruf (a) Undang-Undang Desa yang berbunyi:

Badan Permusyawaratan Desa berhak:

1. Mengawasi dan meminta keterangan tentang penyelenggaraan Pemerintahan Desa kepada Pemerintah Desa.
2. Menyatakan pendapat atas penyelenggaraan Pemerintahan Desa, pelaksanaan Pembangunan Desa, pembinaan kemasyarakatan Desa, dan pemberdayaan masyarakat Desa.
3. Mendapatkan biaya operasional pelaksanaan tugas dan fungsinya dari Anggaran Pendapatan dan Belanja Desa.

Dalam pengimplementasian fungsi Badan Permusyawaratan Desa (BPD) sebagai badan legislatif Desa dan wadah aspirasi masyarakat diharapkan dapat tercapai dengan baik dan efektif. Dengan kata lain Pemerintah Desa dan Badan Permusyawaratan Desa (BPD) dapat bersinergi dengan baik dalam menyelenggarakan pemerintahan tentunya dengan mendapat dukungan dari masyarakat.⁴⁰

³⁹Ni'matul Huda. *Hukum pemerintahan Desa*. (Malang: Setara Perss) 2015, h. 214.

⁴⁰Leo Agustino. *Perihal Ilmu Politik*. (Yogyakarta : Graha Ilmu). 2007,h. 70.

A. Fungsi Keterwakilan BPD Desa Bolaromang

Berdasarkan hasil yang ditemukan, Desa Bolaromang memiliki 5 orang anggota Badan Permusyawaratan Desa (BPD) sebagai berikut:

Tabel 3.1
Keanggotaan BPD Desa Bolaromang

No	Nama	Kedudukan di BPD	Alamat / Dusun
1	Andi Jemma,S.Sos	Ketua	Langkoa
2	M.Mahamuddin,S.Ag	Wakil Ketua	Bolaromang
3	Mustakim,S.Pd	Sekretaris	Bolaromang
4	Muh. Fahri	Anggota	Lappara'na
5	A. Kisman	Anggota	Lappara'na

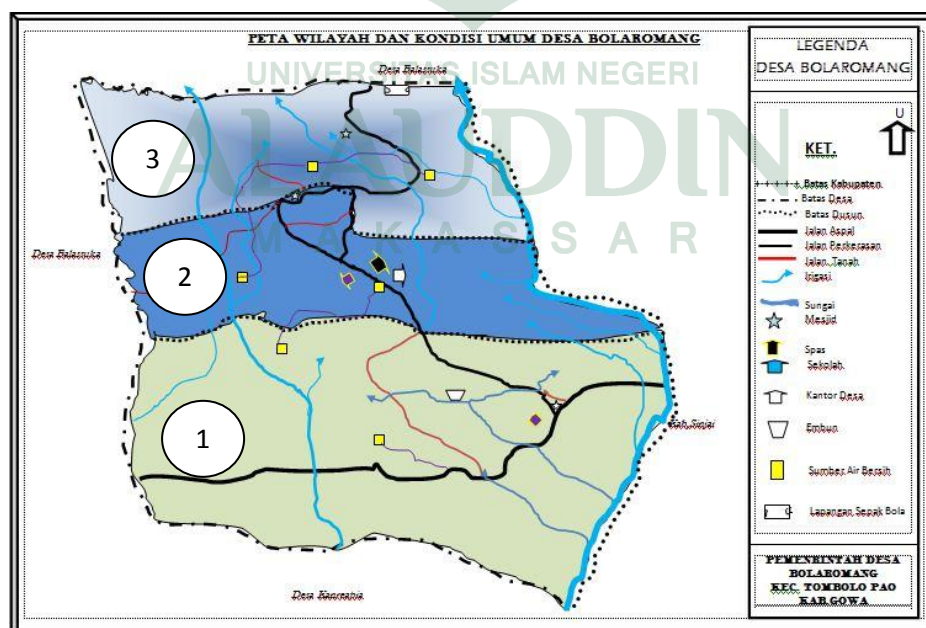

Gambar 3.1 Peta Desa Bolaromang

Keterangan gambar :

1. Dusun Lappara'na
2. Dusun Bolaromang
3. Dusun Langkoa

Berdasarkan hasil penelitian ada 2 orang anggota BPD yang mewakili Dusun Lappara'na, 2 orang yang mewakili Dusun Bolaromang, dan 1 orang yang mewakili Dusun Langkoa. Berdasarkan analisis fungsi keterwakilan pada table diatas menunjukkan bahwa di Desa Bolaromang telah memenuhi keterwakilan tiap wilayah, dimana setiap dusun memiliki wakil dalam Badan Permusyawaratan Desa (BPD) itu sendiri. Ini sesuai dengan hasil wawancara dengan Ketua BPD :

“Pada pemilihan anggota BPD kami memberikan hak kepada Kepala Dusun untuk melakukan pemilihan anggota BPD diwilayahnya dan menempatkan satu atau dua orang sebagai anggota Badan Permusyawaratan Desa (BPD) yang mewakili dusunnya sendiri.”⁴¹

Hal ini sesuai dengan hasil wawancara dengan Sekretaris Desa Bolaromang sebagai berikut :

“Iya, memang setiap anggota BPD mewakili setiap dusunnya sendiri”⁴²

Berdasarkan hasil wawancara di atas dan apa yang didapatkan di lapangan maka peneliti mengambil kesimpulan bahwa Badan Permusyawaratan Desa (BPD) di Desa Bolaromang telah menjalankan fungsi keterwakilannya. Walaupun telah memenuhi keterwakilan masyarakat, namun partisipasi dan kesadaran politik masyarakat di Desa Bolaromang masih rendah. Hal ini sesuai dengan pengamatan yang didapatkan di lapangan dimana ada dua anggota Badan Permusyawaratan

⁴¹Wawancara dengan Andi Jemma, Ketua BPD 23 Oktober 2016. pukul 09.30 WIB

⁴²Wawancara dengan Muhammad Arsyad. Sekdes Bolaromang 20 Oktober 2016. Pukul 10.40 WIB

Desa (BPD) dari Dusun Lappara'na ditunjuk langsung oleh kepala Dusun. Keadaan ini memperlihatkan bahwa proses dan mekanisme demokratisasi itu masihlah bersifat *nepotis*.

1. Penampung Aspirasi Masyarakat

Berdasarkan fokus penelitian yang dilakukan peneliti di Desa Bolaromang Kecamatan Tombolo Pao Kabupaten Gowa, peran Badan Permusyawaratan Desa sangat berpengaruh sebagai penampung aspirasi dari masyarakat setempat.

Aspirasi-aspirasi yang diserap dari masyarakat oleh BPD dilakukan melalui mekanisme atau cara menyampaikan baik secara individu maupun bersama-sama dengan menyampaikan langsung kepada anggota Badan Permusyawaratan Desa (BPD) yang ada di lingkungannya.⁴³

Beberapa contoh aspirasi yang disampaikan oleh masyarakat kepada Badan Permusyawaratan Desa (BPD) Desa Bolaromang, antara lain :

1. Masalah saluran irigasi
2. Masalah raskin

Pernyataan Ketua Badan Permusyawaratan Desa (BPD) Bolaromang bahwa :

“Badan Permusyawaratan Desa (BPD) merupakan tempat atau penampung aspirasi bagi masyarakat untuk menyuarakan aspirasi dan partisipasi dalam pemerintahan desa, bila masyarakat merasa takut

⁴³Wawancara dengan Andi Jemma, Ketua BPD 23 Oktober 2016.pukul 09.39 WIB

menyampaikannya kepada kepala Desa. Aspirasi tersebut kami tampung dan kami bahas akan di rapat”⁴⁴

Berdasarkan hasil wawancara yang dilakukan dengan ketua Badan Permusyawaratan Desa Bolaromang, setelah aspirasi masyarakat desa ditampung, maka langkah selanjutnya Badan Permusyawaratan Desa (BPD) menyalurkan aspirasi masyarakat tersebut dalam pertemuan-pertemuan atau rapat yang diselenggarakan oleh BPD.

Setelah memperoleh aspirasi dan membahasnya, Badan Permusyawaratan Desa (BPD) kemudian meneruskan dan menyampaikan sebagaimana maksud dengan harapan masyarakat. Namun, pada tahap ini Pemerintah Desa tetap diberikan kesempatan memberikan penjelasan mengenai aspirasi tersebut.

Berdasarkan hasil wawancara di atas, implementasi fungsi Badan Permusyawaratan Desa (BPD) sebagai wadah aspirasi masyarakat Desa Bolaromang belum berjalan sesuai yang diharapkan. Fungsi menggali, menampung, merumuskan, serta menyalurkan aspirasi masyarakat dilaksanakan hanya terbatas pada menerima aspirasi saja tanpa berani dibahas oleh pengurus Badan Permusyawaratan Desa (BPD) dalam rapat yang diselenggarakan bersama Kepala Desa. Hal ini terjadi karena masih kentalnya pengaruh dominan Kepala Desa dalam penyelenggaraan Pemerintahan di Desa Bolaromang. Hal ini berangsur-angsur akan mempengaruhi kepercayaan masyarakat terhadap Badan Permusyawaratan Desa (BPD) semakin berkurang dan akan semakin percaya

⁴⁴Wawancara dengan Andi Jemma, Ketua BPD 23 Oktober 2016. pukul 09.42 WIB

terhadap Pemerintah Desa. Dengan demikian maka semakin jauhlah Badan Permusyawaratan Desa (BPD) terhadap pelaksanaan fungsinya.

2. Fungsi Legislasi

Badan Permusyawaratan Desa berfungsi menetapkan Peraturan Desa bersama Kepala Desa serta BPD berfungsi menampung dan menyalurkan aspirasi masyarakat bersama dengan Kepala Desa. Berikut wawancara dengan Ketua BPD:

“kalau BPD dalam menjalankan fungsi legislasinya telah merumuskan dan menetapkan peraturan desa. Peraturan Kepala Desa ini diketahui dan disetujui oleh BPD untuk bisa dipertanggungjawabkan”.⁴⁵

Berikut hasil wawancara dengan salah satu Tokoh Masyarakat Desa Bolaromang :

*“Dalam Proses pembuatan peraturan desa, APBDes atau rapat, kami selalu dilibatkan”*⁴⁶

Hasil wawancara diatas peneliti melihat adanya persamaan pendapat antara ketua BPD dan tokoh masyarakat. Tapi walaupun ada persamaan menurut pernyataan tokoh masyarakat diatas mereka hanya mengetahui ada tiga keputusan tanpa mengetahui jumlah peraturan yang lain. Dari hasil wawancara dan melihat dilapangan ternyata Badan Permusyawaratan Desa (BPD) dalam sosialisasi mengenai keputusan-keputusan yang lain selain APBDes kemasyarakat masih kurang sosialisasi sehingga hanya segelintir masyarakat yang mengetahui keputusan tersebut.

⁴⁵Wawancara dengan Andi Jemma, Ketua BPD 23 Oktober 2016. pukul 09.40 WIB

⁴⁶Wawancara dengan Hardadi . Masyarakat dusun Bolaromang . 24 Oktober 2016. Pukul .14.10 WIB

Pada pembuatan APBDes, pemerintah mengundang Badan Permusyawaratan Desa (BPD) dan tokoh-tokoh masyarakat untuk memberikan masukan mengenai materi yang akan dimasukkan dalam RAPBDes. RAPBDes yang telah disusun oleh pemerintah dan dibahas bersama Badan Permusyawaratan Desa (BPD) kemudian diserahkan kepada BPD untuk disetujui.

Berdasarkan hasil wawancara diatas penyelenggaraan RAPBDes disusun oleh Pemerintah Desa untuk dibahas bersama dan disetujui bersama, ini menunjukkan adanya kerjasama yang baik antara Kepala Desa dan Badan Permusyawaratan Desa (BPD) dalam pemerintahan.

3. Fungsi Pengawasan

Bentuk pengawasan Badan Permusyawaratan Desa (BPD) terhadap pelaksanaan pemerintahan merupakan salah satu alasan terpenting mengapa Badan Permusyawaratan Desa (BPD) perlu dibentuk. Pengawasan oleh Badan Permusyawaratan Desa (BPD) terhadap pelaksanaan pemerintahan desa yang dipimpin Kepala Desa merupakan tugas Badan Permusyawaratan Desa (BPD). Upaya pengawasan dimaksudkan untuk mengurangi adanya penyelewengan atas kewenangan dan keuangan desa dalam penyelenggaraan Pemerintahan Desa. Sejauh ini, Badan Permusyawaratan Desa (BPD) Desa Bolaromang konsisten dalam melakukan pengawasan terhadap bagaimana suatu program pemerintah, fungsi pemerintahan, peraturan, dan keputusan yang telah ditetapkan bersama Badan Permusyawaratan Desa (BPD) dilaksanakan oleh Pemerintah Desa.

Berdasarkan hasil wawancara Sekretaris Badan Permusyawaratan Desa (BPD) mengungkapkan bahwa :

*“Kalau Keputusan Desa hampir secara keseluruhan dilaksanakan oleh Pemerintah Desa dalam hal ini Kepala Desa. Artinya pemerintah yang ada saat ini bisa melaksanakan tugasnya sesuai dengan ketentuan yang diatur dalam peraturan desa”.*⁴⁷

Berdasarkan hasil pengamatan penggunaan dana desa oleh Kepala Desa didasarkan atas APBDes. APBDes dialokasikan guna kepentingan masyarakat. Selama ini Badan Permusyawaratan Desa (BPD) melihat alokasi anggaran lebih diutamakan untuk kebutuhan warga. Badan Permusyawaratan Desa (BPD) sendiri dalam pemanfaatan aset desa ini memberikan *support* kepada Kepala Desa terhadap penggunaan keuangan desa yang diperuntukkan bagi kepentingan masyarakat Desa Bolaromang. Laporan pertanggung jawaban (LPJ) Kepala Desa yang menjadi bentuk pertanggung jawaban Pemerintah Desa kepada publik melalui Badan Permusyawaratan Desa (BPD) dapat dipertanggungjawabkan dalam pelaksanaannya.

B. Faktor yang mempengaruhi fungsi BPD dalam mendukung tata penyelenggaraan Pemerintahan

A. Sumber Daya Badan Permusyawaratan Desa (BPD)

Untuk pelaksanaan fungsi Keterwakilan Badan Permusyawaratan Desa (BPD) diperlukan orang-orang yang mampu berkomunikasi dengan baik serta

⁴⁷Wawancara dengan Mustakim. Sekretaris BPD Bolaromang. 24 Oktober 2016 Pukul 10.15 WIB.

mampu menganalisis aspirasi atau apa yang diinginkan oleh masyarakat yang selanjutnya di koordinasikan dengan Pemerintah Desa.

Permasalahan tingkat kualifikasi pendidikan sangat menunjang pelaksanaan roda Pemerintahan Desa, Sebagaimana yang telah diungkapkan oleh Sekretaris Desa :

“Dalam susunan organisasi Badan Permusyawaratan Desa (BPD Bolaromang), jika ditinjau dari tingkatan pendidikan, anggota BPD Bolaromang berjumlah 5 orang dengan kualifikasi pendidikan S-1 sebanyak 3 (tiga) orang, SMA sebanyak 2 (orang)”⁴⁸

Namun dari data yang diperoleh bahwa tingkat pendidikan pengurus Badan Permusyawaratan Desa (BPD) Desa Bolaromang masih rendah, berdasarkan hasil wawancara di atas, maka tingkat pendidikan anggota Badan Permusyawaratan Desa (BPD) Bolaromang belum begitu memadai. Pada hal Stratifikasi atau tingkat pendidikan juga berpengaruh pada keberhasilan penerapan fungsi Badan Permusyawaratan Desa (BPD). Dengan tingginya derajat keilmuan yang dimiliki seseorang maka akan semakin tinggi analisis terhadap gejala-gejala sosial yang terjadi dalam suatu lingkup masyarakat, dan kenyataannya bahwa tingkat pendidikan pengurus Badan Permusyawaratan Desa (BPD) Bolaromang masih standar sehingga hal inilah yang menjadi faktor penghambat di dalam merumuskan peraturan desa yang akan dibuat.

⁴⁸Wawancara dengan Muhammad Arsyad. Sekdes Bolaromang. 20 Oktober 2016 Pukul 09.45 WIB.

2. Hubungan Kerjasama dengan Kepala Desa

Badan permusyawaratan Desa (BPD), fungsi menetapkan peraturan Desa bersama Kepala Desa, menampung dan menyalurkan aspirasi masyarakat dan disamping itu Badan Permasyarakatan Desa (BPD) mempunyai fungsi mengawasi pelaksanaan peraturan Desa, dalam rangka pemantapan pelaksanaan kinerja Pemerintah Desa, maka antara anggota Badan Permasyarakatan Desa (BPD) dan Kepala Desa harus terjadi sinergitas keduanya.⁴⁹

Kehadiran Badan permusyawaratan Desa (BPD) dalam pemerintah Desa dengan sebagai fungsi dan kewenangannya diharapkan mampu mewujudkan sistem *chek and balances* dalam penyelenggaraan Pemerintahan Desa.

Namun penelitian menunjukkan bahwa pola hubungan sejajar antara BPD dan Kepala Desa dalam penyelenggaraan pemerintah Desa sebagaimana diatur dalam peraturan perundang-undangan, ternyata dalam pelaksanaannya diwarnai oleh praktek-praktek hubungan kerja yang kurang harmonis dan mengarah kepada terjadinya konflik serta menunjukkan kecenderungan terjadinya dominasi Kepala Desa atas Badan Permasyarakatan Desa (BPD), sebagaimana diucapkan oleh anggota Badan Permasyarakatan Desa (BPD) bahwa :

“hal-hal yang akan menjadi kegiatan pengurus BPD biasanya mendapat tantangan dulu dari Bapak Kades kalau apa yang akan kami lakukan tidak sesuai dengan pendapat dari pak Kades, sehingga segala

49. Ni'matul Huda. *Hukum pemerintahan Desa*. (Malang: Setara Perss) 2015. Hal 199

kegiatan ini akan terhambat dan pembuatan peraturan Desa pun tidak berdasarkan target yang telah ditentukan”⁵⁰

Berdasarkan pengamatan penulis bahwa walaupun terjadi hubungan kekerabatan antara pengurus Badan Permusyawaratan Desa (BPD) dengan Bapak Kepala Desa, namun tidak seluruh pandangan atau kehendak Bapak Kepala Desa yang menjadi pedoman untuk berkarya, banyak hal yang mengakibatkan terjadinya hubungan yang tidak harmonis antara BPD dengan Kepala Desa, salah satu unsur ketidak harmonisan ini terjadi karena adanya campur tangan Badan Permusyawaratan Desa (BPD) dalam proses penyusunan dan penetapan Anggaran Pendapatan dan Belanja Desa (APBD) yang menjadi dasar Badan Permusyawaratan Desa (BPD) dalam melaksanakan fungsi kontrolnya terhadap kinerja Kepala Desa, pelaksanaan peraturan Desa dan pelaksanaan pertanggung jawaban Kepala Desa.

Dalam melaksanakan roda Pemerintahan Desa, Kepala Desa dalam kepemimpinannya memiliki sikap arogansi terhadap segala apa yang menjadi kebijakannya hal ini dapat dilihat dari kebijakan yang telah dilaksanakan oleh warga masyarakat Desa Bolaromang, sikap arogansi ini diungkapkan oleh salah seorang staf Pemerintahan Desa bahwa :

“kalau Kepala Desa dalam mengambil sebuah keputusan yang akan menjadi kebijakan dari pelaksanaan Pemerintahan Desa maka keputusan yang telah ditetapkan berdasarkan keinginannya, namun disisi lain koordinasi antara staf tetap dilaksanakan walaupun hanya sekedar sebagai pendengar saja “⁵¹

50. Wawancara dengan Muh Fachri. Anggota BPD 25 Oktober 2016 Pukul 13.20 WIB

⁵¹Wawancara dengan Anwar. Staf Pemerintahan Desa Bolaromang. 26 Oktober 2016 Pukul 10.15 WIB.

Berdasarkan pengamatan penulis bahwa sikap arogansi terhadap kepemimpinan yang dimiliki Kepala Desa Bolaromang sebagai sikap kepemimpinan yang tegas mendapat penilaian negatif dimata masyarakatnya sehingga yang muncul adalah rasa takut, bukan rasa segan dan menghormati sehingga masyarakat tidak loyal terhadap apa yang dikehendaki oleh Kepala Desa.

Di dalam Pemerintahan Desa juga sering terjadi tarik menarik kepentingan. Hal ini dapat dipahami sebagai suatu kondisi dimana Kepala Desa sebagai pemerintah Desa dan Badan Permusyawaratan Desa (BPD) sebagai lembaga perwakilan masyarakat Desa saling mengutarakan kepentingan mereka masing-masing yang di dasarkan pada hak dan kewenangan yang mereka miliki yang terkadang dicampur adukkan dengan kondisi politik dalam rangka pencitraan kepada masyarakat sebagai salah satu proses Demokrasi.⁵²

Permasalahan tarik menarik kepentingan sebagai salah satu faktor penghambat dalam mengukur tingkat efektifitas fungsi BPD, hal ini didasari atas informasi yang diberikan Sekretaris Desa :

“..Dalam implementasi fungsi Badan Permusyawaratan Desa (BPD). Kondisi tarik menarik kepentingan antara Kepala Desa dengan Badan Permusyawaratan Desa .Hal ini disebabkan karena adanya keinginan untuk memberikan suatu yang terbaik bagi penyelenggaraan pemerintah Desa “⁵³

⁵²Leo Agustino. *Perihal Ilmu Politik*. (Yogyakarta : Graha Ilmu). 2007, h.78.

⁵³Wawancara Muhammad Arsyad. Sekdes Bolaromang. 23 Oktober 2016 Pukul 10.49

Badan Permusyawaratan Desa (BPD) dengan Kepala Desa mempunyai kedudukan yang setara, karena keduanya sama-sama dipilih oleh anggota masyarakat Desa setempat, tetapi kalau dilihat dari proses pemberhentian, terkesan Badan Permusyawaratan Desa (BPD) mempunyai kewenangan mengusulkan pemberhentian Kepala Desa kepada Bupati. Sementara Kepala Desa tidak lebih daripada itu, dalam proses penetapan perangkat Desa, Kepala Desa, Kepala Desa harus meminta persetujuan kepada Badan Permusyawaratan Desa (BPD). Namun, demikian kedua belah pihak tidak saling menjatuhkan karena sama-sama mengemban amanah dari masyarakat sebagaimana diungkapkan oleh salah seorang anggota BPD bahwa :

“Badan Permusyawaratan Desa (BPD) dan Kepala Desa itu adalah mitra kerja maka seharusnya menciptakan kondisi kerja yang harmonis, tidak saling menjatuhkan”⁵⁴

Berdasarkan hasil wawancara diatas dan pengamatan langsung dilapangan maka dapat dipahami bahwa tarik menarik kepentingan dalam implementasi fungsi Badan Permusyawaratan Desa (BPD) yang terjadi di Desa Bolaromang adalah wujud ketidak matangan para penyelenggara pemerintahan dalam menyikapi suatu proses demokrasi, malah menjadikanya sebagai jalan untuk mempertegang jalannya pemerintahan dengan harapan menjadikan masyarakat jenuh terhadap kepemimpinan yang ada, mereka tidak mampu menciptakan sportifitas politik, sehingga penyelenggaraan Pemerintahan Desa tidak ada yang efektif baik Kepala Desa apalagi Badan Permusyawaratan Desa (BPD).

⁵⁴Wawancara dengan A.Kisman. Anggota BPD. 25 Oktober 2016 Pukul 11.10 WIB.

Berdasarkan hasil analisa dari apa yang dikemukakan tentang kedudukan dan fungsi Kepala Desa dan Badan Permusyawaratan Desa (BPD) pada dasarnya setara, bahkan mereka harus saling sinergi antara satu dengan yang lainnya.

Permasalahan yang ada adalah persoalan tarik menarik kepentingan antara Kepala Desa dan Badan Permusyawaratan Desa (BPD), maka penulis berpendapat bahwa hal itu adalah sebagai pembelajaran politik bagi penyelenggaraan Pemerintahan Desa. Dengan saling menghormati dan menghargai serta mengesampingkan arogansi masing-masing dapat berpengaruh positif terhadap kebijakan-kebijakan yang dikeluarkan oleh Badan Permusyawaratan Desa (BPD) dan Kepala Desa dimana kepentingan masyarakat Desa harus di utamakan. Supaya berpengaruh positif terhadap kebijakan-kebijakan yang dikeluarkan oleh Badan Permusyawaratan Desa (BPD) dan Kepala Desa yang selalu berpihak pada kepentingan Masyarakat Desa.

3. Anggaran Penyelenggaraan Fungsi BPD

Permasalahan pendanaan merupakan permasalahan yang cukup penting dalam setiap kegiatan. Faktor keuangan menjadi salah satu permasalahan yang harus dipenuhi sebuah lembaga dalam mendukung operasionalnya. Permasalahan pendanaan dirasakan oleh Badan Permusyawaratan Desa (BPD) Desa Bolaromang karena alokasi untuk operasional dan kesejahteraan Badan Permusyawaratan Desa (BPD) masih kurang mencukupi. Hal ini dirasakan

ketika Badan Permusyawaratan Desa (BPD) dituntut secara optimal menjalankan fungsi dan perannya.

Minimnya dana yang dikelola oleh Pemerintah Desa Bolaromang mengakibatkan pembangunan di Desa Bolaromang tidak dapat tercapai sebagaimana yang diharapkan oleh masyarakat. Rendahnya jumlah insentif yang diberikan kepada para anggota BPD di Desa Bolaromang mengakibatkan kerja mereka menjadi lamban karena mereka merasa tidak memiliki wujud penghargaan dan kepedulian pemerintah desa terhadap keberadaannya sehingga lebih memilih melakukan kegiatan pribadi seperti bertani, bekebun, berdagang, dan lain sebagainya untuk pemenuhan kebutuhan hidup dari pada melakukan tugas dan fungsinya sebagai pengurus Badan Permusyawaratan Desa.

Indikator pendapatan adalah merupakan salah satu tolak ukur menilai pelaksanaan fungsi BPD, karena hal ini merupakan roda kegiatan dalam mewujudkan program yang telah direncanakan. Perencanaan kegiatan yang telah dibuat memerlukan anggaran olehnya itu kendala yang sering ditemukan dengan terlaksananya program adalah masalah dana.

Permasalahan dana pemerintah Desa diatur dalam Undang-undang No.60 tahun 2014 yang menyatakan bahwa keuangan Desa adalah semua hak dan kewajiban yang dapat dinilai dengan uang. Serta segala sesuatu baik berupa uang maupun berupa barang yang dapat dijadikan milik desa berhubung

dengan pelaksanaan hak dan kewajiban, dengan maksud menimbulkan pendapatan, belanja, dan pengelolaan keuangan desa.⁵⁵

Implementasi dari pelaksanaan fungsi Badan Permusyawaratan Desa (BPD) dapat terlaksana dengan baik apabila keuangan Desa dapat dikelola dengan baik, hal ini dapat diukur dari pengelolaan sumber pendapatan Desa terdiri dari (a),pendapatan asli desa, (b),bagi hasil pajak daerah dan retribusi daerah Kabupaten/Kota, (c),bagian dari dana perimbangan keuangan pusat dan daerah yang diterima oleh Kabupaten/Kota, (d),bantuan dari pemerintah, pemerintah Provinsi dan pemerintah Kabupaten/Kota (e), hibah dan sumbangan dari pihak ketiga.

Kebijakan pemberdayaan masyarakat desa adalah salah satu tolak ukur untuk meningkatkan potensi desa, namun terdapat permasalahan pokok yang dihadapi yaitu:

1. Rentannya kondisi ekonomi masyarakat.
2. Kekurangan pemberdayaan masyarakat.
3. Kecenderungan terjadi sosial yang mengarah kepada disintegrasi sosial.
4. Kecenderungan memudarnya nilai sistem sosial budaya.
5. Kecenderungan kurang patuhan masyarakat terhadap ketentuan hukum yang berlaku.
6. Belum optimalnya peran aktif dalam pembangunan.

⁵⁵Ni'matul Huda. *Hukum pemerintahan Desa*. (Malang: Setara Perss) 2015, h.208.

7. Rendahnya tingkat pengetahuan dan keterampilan masyarakat.
8. Rendahnya akses masyarakat.
9. Belum terbinanya pola tata ruang kawasan pedesaan.⁵⁶

Pemberdayaan masyarakat desa sebagai upaya pemerintah dalam mewujudkan masyarakat sejahtera, dengan tujuan untuk (a), meningkatkan kemampuan masyarakat melalui intervensi berbagai program pembangunan agar masyarakat dapat mencapai tingkat kemampuan yang diharapkan. (b), memberikan wewenang secara proporsional kepada masyarakat dalam pengambilan keputusan.

Data yang diperoleh dari Anggaran Dana Desa (ADD) sebanyak Rp. 1.552.588,539. Dan dibagi ke Badan Permusyawaratan Desa (BPD) sekitar 25% (Rp. 388.147.134,75) untuk Pelaksanaan fungsinya sebagai lembaga legislatif Desa yang mewakili aspirasi masyarakat serta mengayomi adat istiadat. Seperti yang dikemukakan salah seorang anggota Badan Permusyawaratan Desa (BPD) bahwa:

*“Dalam pelaksanaan tugas dan fungsi kami terkendala oleh anggaran, jadi dalam pelaksanaan tugas dan fungsi kami terkadang menggunakan bantuan swadaya masyarakat”.*⁵⁷

Demikian juga apa yang dikemukakan oleh sekretaris Desa bahwa :

*“Pembagian dana sudah diatur dari kabupaten, sehingga kami tidak bisa berbuat banyak karena dana yang kami gunakan hanya berasal dari dana alokasi saja, tidak ada sumber lain”.*⁵⁸

⁵⁶Taliziduhu Ndaha. *Dimensi-Dimensi Pemerintahan Desa*. (Bumi Aksara. Jakarta) 1991, h. 73.

⁵⁷Wawancara dengan Muh Fachri. Anggota BPD. 23 Oktober 2016 Pukul 10.20 WIB

Berdasarkan analisa penulis bahwa dari pernyataan-pernyataan yang dikemukakan oleh para informan, dapat disimpulkan bahwa salah satu penghambat dalam pelaksanaan fungsi Badan Permusyawaratan Desa (BPD) sangat ditentukan oleh dana atau keuangan desa, disisi lain dana yang diberikan hanya sekedar untuk memberikan *honorarium* bagi pengurus Badan Permusyawaratan Desa (BPD). Sebagaimana tabel dibawah ini.

Tabel 4.1
Gaji Pengurus Badan Permusyawaratan Desa (BPD) Desa Bolaromang

Jabatan	Gaji/Tunjangan
Ketua BPD	Rp. 700.000,00
Wakil Ketua BPD	Rp. 550.000,00
Sekretaris BPD	Rp. 550.000,00
Anggota BPD	Rp. 500.000,00

Sumber : SimKeu_DesV12

Berdasarkan tabel tersebut yang menjelaskan pembagian *honorarium* untuk anggota Badan Permusyawaratan Desa (BPD). Dapat dipastikan bahwa penghambat dan kurang efektifnya pelaksanaan fungsi Badan Permusyawaratan Desa (BPD) ialah faktor anggaran atau pembagian keuangan Desa.

Tingkat pendidikan juga sangat dibutuhkan Badan Permusyawaratan Desa (BPD) untuk dapat meramu dan menyalurkan aspirasi masyarakat kepada pemerintah, namun kenyataan yang terjadi di Desa Bolaromang tingkat pendidikan anggota Badan Permusyawaratan Desa (BPD) masih rendah, sehingga yang menjadi harapan masyarakat jarang terkomunikasikan kepada

58. Wawancara dengan Muhammad Arsyad. Sekdes Bolaromang. 20 Oktober 2016 Pukul 11.10 WIB.

Pemerintah Desa oleh karena keterbatasan intelektual yang dimiliki oleh anggota Badan Permusyawaratan Desa (BPD) Desa Bolaromang.

Badan Permusyawaratan Desa (BPD) mempunyai peranan yang penting dalam menetapkan kebijaksanaan dalam menyelenggarakan pemerintahan desa. Badan Permusyawaratan Desa (BPD) merupakan wadah aspirasi masyarakat sekaligus merupakan wadah perencana, pelaksana dan pengendalian kegiatan masyarakat dan badan-badan lainnya dalam pembangunan di desa.

Untuk pelaksanaan fungsi Badan Permusyawaratan Desa (BPD) tersebut diatas diperlukan orang-orang yang mampu berkomunikasi dengan baik serta mampu menganalisis aspirasi atau apa yang diinginkan oleh masyarakat yang selanjutnya di koordinasikan dengan pemerintah desa.

Stratifikasi atau tingkat pendidikan juga dapat berpengaruh pada keberhasilan penerapan fungsi Badan Permusyawaratan Desa (BPD). Dengan tingginya derajat keilmuan yang dimiliki seseorang maka akan semakin tinggi analisis terhadap gejala-gejala sosial yang terjadi dalam suatu lingkup masyarakat, namun kenyataannya bahwa tingkat pendidikan pengurus Badan Permusyawaratan Desa (BPD) masih standar sehingga hal inilah yang menjadi faktor penghambat di dalam merumuskan peraturan desa yang akan dibuat.

Eksistensi Badan Permusyawaratan Desa (BPD) sangat dibutuhkan demi jalannya pembangunan desa sebagai lembaga perwakilan masyarakat desa yang

berfungsi untuk menyampaikan aspirasi mereka kepada pemerintah desa, anggota Badan Permusyawaratan Desa (BPD) diharapkan memiliki kemampuan intelektual yang tinggi untuk dapat meramu dan menyalurkan aspirasi masyarakat kepada pemerintah desa. Tingkatan pendidikan dalam kaitannya dengan keberhasilan pelaksanaan fungsi Badan Permusyawaratan Desa (BPD) Bolaromang sangat dibutuhkan karena mengingat fungsi Badan Permusyawaratan Desa (BPD) sebagai lembaga parlemen desa, dimana merupakan alat penghubung antara masyarakat dengan desa, dan menjadi salah satu tugas Badan Permusyawaratan Desa (BPD) yaitu menumbuhkan aspirasi masyarakat desa.⁵⁹

Dalam susunan organisasi Badan Permusyawaratan Desa (BPD), jika ditinjau dari tingkatan pendidikan, anggota BPD Bolaromang berjumlah 5 orang dengan kualifikasi pendidikan S-1 sebanyak 3 (tiga) orang, SMA sebanyak 2 (dua) orang.

Permasalahan tingkat kualifikasi pendidikan sangat menunjang pelaksanaan roda Pemerintahan Desa, namun dari data yang diperoleh bahwa tingkat pendidikan pengurus BPD Desa Bolaromang masih standar, sehingga dibutuhkan kualifikasi tingkat pendidikan yang lebih memadai. Sebagaimana yang telah diungkapkan oleh seorang tokoh masyarakat :

“Kualifikasi pendidikan yang memadai sangat membantu pelaksanaan tugas dan fungsi Badan Permusyawaratan Desa (BPD), namun tingkat

⁵⁹Taliziduhu Ndaha. *Dimensi-Dimensi Pemerintahan Desa*. (Bumi Aksara. Jakarta). 1991,h.57-58.

pendidikan yang tinggi tidak menjamin berpengaruh mutlak pada pelaksanaan pembangunan Desa Bolaromang”⁶⁰

Berdasarkan pengamatan penulis bahwa, permasalahan kualifikasi pendidikan tentunya sangat sulit untuk diatasi hal ini dikarenakan disisi lain tingkat pendidikan tinggi tentunya menginginkan pendapatan yang memadai, namun pendapatan yang diperoleh sebagai pengurus BPD hanya 15% dari sumber pendapatan desa berdasarkan atas aturan yang telah ditetapkan dalam Undang-undang No.60 tahun 2014 tentang dana desa. Dengan demikian bahwa faktor penghambat dalam menjalankan fungsi BPD adalah faktor anggaran yang tidak memadai.

Berdasarkan hasil wawancara di atas, kualifikasi pendidikan pada Badan Permusyawaratan Desa (BPD) sebagai jembatan bagi kepentingan masyarakat Desa dan Pemerintah Desa diperlukan dalam upaya menganalisis keinginan-keinginan masyarakat. Tetapi dengan tingginya strata pendidikan tidak mutlak menjamin keberhasilan pelaksanaan fungsi Badan Permusyawaratan Desa (BPD) di Desa Bolaromang.

⁶⁰Wawancara dengan Andi Ansar. Masyarakat Dusun Langkoa. 25 Oktober 2016 Pukul 15.20 WIB

BAB V

PENUTUP

Dalam Bab ini berisikan kesimpulan dan saran penulis yang didapatkan dari hasil penelitian.

A. Kesimpulan

1. Anggota Badan Permusyawaratan Desa (BPD) Desa Bolaromang berjumlah 5 orang dengan mewakili tiap dusun masing-masing anggota. Fungsi Legislasi Badan Permusyawaratan Desa (BPD) Desa Bolaromang yang telah menyusun, merumuskan dan menetapkan peraturan desa bersama-sama Pemerintah Desa. Fungsi Pengawasan, yaitu meliputi pengawasan terhadap pelaksanaan peraturan Desa, Anggaran Pendapatan dan Belanja Desa serta Keputusan Kepala Desa telah berjalan sesuai amanat Undang-Undang. Badan Permusyawaratan Desa (BPD) Desa Bolaromang telah menjalankan fungsi menampung aspirasi masyarakat dengan menangani dan menyalurkan aspirasi yang diterima dari masyarakat pejabat atau instansi yang berwenang kepada Kepala Desa Bolaromang. Pelaksanaan fungsi keterwakilan BPD di Desa Bolaromang belum bisa menjalankan fungsinya sebagaimana yang diharapkan karena antara BPD dan Pemerintah Desa masih mengejar siapa yang dominan dalam Pemerintahan. Namun, walaupun demikian BPD berusaha menjalankan fungsinya menurut peraturan yang berlaku dan berkomitmen mengawasi Pemerintah Desa.

2. Faktor-faktor yang mempengaruhi pelaksanaan fungsi BPD antara lain :

Sumber daya BPD, hubungan kerjasama dengan kepala Desa, anggaran penyelenggara fungsi BPD

a. Sumber Daya Badan Permusyawaratan Desa

Tingkat Pendidikan anggota Badan Permusyawaratan Desa (BPD) Bolaromang belum begitu memadai. Pada hal Stratifikasi atau tingkat pendidikan juga berpengaruh pada kinerja dan penerapan fungsi Badan Permusyawaratan Desa (BPD).

b. Hubungan Kerjasama Dengan Kepala Desa

Hubungan kerjasama Badan Permusyawaratan Desa (BPD) dengan Kepala Desa, menggunakan pola yang dominan dimana Badan Permusyawaratan Desa (BPD) dengan Kepala Desa memiliki sikap egois masing-masing lembaga. Salah satu unsur ketidak harmonisan ini terjadi karena adanya campur tangan BPD dalam proses penyusunan dan penetapan anggaran pendapatan dan belanja Desa (APBD) yang menjadi dasar (BPD) dalam melaksanakan fungsi kontrolnya terhadap kinerja Kepala Desa, pelaksanaan peraturan Desa dan pelaksanaan pertanggung jawaban Kepala Desa.

c. Anggaran Penyelenggara Fungsi BPD

Permasalahan pendanaan dirasakan oleh BPD Desa Bolaromang karena alokasi untuk operasional dan kesejahteraan anggota BPD dirasakan kurang mencukupi. Rendahnya jumlah pendanaan yang diberikan kepada para anggota BPD di Desa Bolaromang

mengakibatkan kerja mereka menjadi lamban karena mereka merasa tidak memiliki wujud penghargaan dan kepedulian Pemerintah Desa terhadap keberadaannya sehingga lebih memilih melakukan kegiatan pribadi seperti bertani, bekebun, berdagang, dan lain sebagainya untuk pemenuhan kebutuhan hidup dari pada melakukan tugas dan fungsinya sebagai pengurus Badan Permusyawaratan Desa.

B. Implikasi Penelitian

Berdasarkan beberapa kesimpulan diatas, maka dirumuskan beberapa saran sebagai berikut :

1. Diharapkan Ketua dan anggota Badan Permusyawaratan Desa (BPD) lebih meningkatkan kembali peran dan fungsi BPD yang sudah ditetapkan dalam rencana program kerja. Meningkatkan kinerja dalam hal menggali, menampung, merumuskan, serta menyalurkan aspirasi masyarakat desa. Melakukan sosialisasi keberadaan Badan Permusyawaratan Desa (BPD) serta peran dan fungsi Badan Permusyawaratan Desa (BPD) di masyarakat. Meningkatkan fungsi kontroling dan pengawasan terhadap jalannya Pemerintahan Desa, peraturan desa, dan sebagainya.
2. Ketua dan anggota Badan Permusyawaratan Desa (BPD) harus mampu melakukan koordinasi dengan pemerintah Desa agar kelembagaan yang terdapat di desa dapat saling bekerja sama dan bergotong-royong dalam meningkatkan kinerja. Kepala Desa senantiasa berkoordinasi dan bekerjasama dengan baik antara BPD sebagai mitra kerja masyarakat

desa. Kepala Desa dan aparat desa harus mampu mengelola SDA yang ada di Desa.



DAFTAR PUSTAKA

- Al-Qur'an. Al-Qur'an dan terjemahnya. Surabaya : Mahkota. 2002.
- Agustino, Leo. *Perihal Ilmu Politik : Sebuah Bahasan Memahami Ilmu Politik*. Yogyakarta : Graha Ilmu. 2007.
- Budiardjo, Miriam. *Dasar-dasar Ilmu Politik*. Jakarta : PT Gramedia Pustaka Utama. 2008.
- Emzir. *Metodologi Penelitian Kualitatif : Analisis Data*. Jakarta : Rajawali Pers. 2014.
- Huda, Ni'matul. *Hukum Pemerintahan Desa*. Malang : Setara Pers. 2015.
- Hasbi, H Artani. *Musyawaharah dan Demokrasi: Analisis Konseptual Aplikatif dalam Lintasan Sejarah Pemikiran Politik Islam*. Ciputat, Jakarta Selatan : Gaya Media Pratama. 2001.
- Labolo, Muhadam. *Memahami Ilmu Pemerintahan: suatu kajian, teori, konsep dan pengembangannya*. Jakarta: PT RajaGrafindo Persada. 2007.
- Nawawi, Hadari. *Pengawasan Melekat Di Lingkungan Aparatur Pemerintah*. Jakarta: Erlangga. 1989.
- Ndaha, Taliziduhu. *Dimensi-Dimensi PemerintahanDesa*. Bumi Aksara. Jakarta. 1991.
- Satori, Djam'an dan Aan Komariah. *Metode Peneitian Kualitatif*. Bandung: Alfabeta, 2010.
- Suprihatini, Amin. *Pemerintahan Desa dan Kelurahan*. Klaten : Cempaka Putih. 2007.
- Widjaja, HAW. *Otonomi Desa Merupakan Otonomi Yang asli, Bulat dan Utuh*. Jakarta : PT Raja Grafindo Persada. 2005.

Skripsi:

- Muh. Haris. *Optimalisasi Peran dan Fungsi BPD dalam Penyelenggaraan Pemerintahan di Desa Bonto Majannang Kecamatan Sinoa Kabupaten Bantaeng*. Sebuah Skripsi. Fakultas Ushuluddin filsafat dan Politik .Universitas Islam Negeri Alauddin. 2009.

Muh. Nur Akbar, *Analisis peran badan pemberdayaan masyarakat desa di Kabupaten Bulukumba*. Sebuah Skripsi. Fakultas Ilmu Sosial dan Politik Universitas Hasanuddin 2015.

Achmad Syauckani Abdi *.Badan Permusyawaratan Desa (BPD) dalam pembuatan peraturan Desa Pitu Sunggu Kecamatan Ma'rang Kabupaten Pangkajene dan Kepulauan*. Sebuah Skripsi. Fakultas Ilmu Sosial dan Politik Universitas Hasanuddin 2016.

Dian Puspawaty *.Analisis pelaksanaan kewenangan pemerintahan desa dalam bidang kemasyarakatan di Desa Sumare Kecamatan Simboro Kabupaten Mamuju*. Sebuah Skripsi. Fakultas Ilmu Sosial dan Politik .Universitas Hasanuddin 2015.

Firdha Choirun Nisa. *Efektivitas Peran Badan Permusyawaratan Desa dalam Peningkatan Pembangunan desa di Desa Burno Kecamatan Senduro Kabupaten Lumajang jawa Timur (periode Badan Permusyawaratan Desa tahun 2013-2019)*. Sebuah Skripsi. Fakultas Ilmu Ekonomi .Universitas Malang 2015.



LAMPIRAN



Foto Bersama Sekertaris Desa Bolaromang
Muhammad Arsyad



Foto bersama Ketua BPD Desa Bolaromang
Andi Jemma,S.Sos



Foto bersama Sekertaris BPD Desa Bolaromang
Mustakim, S.Pd



Foto Bersama Staf Pemerintahan Desa Bolaromang
Anwar



Foto Bersama Staf Urusan Keuangan Desa Bolaromang
Muhlis Songka,S.Sos.

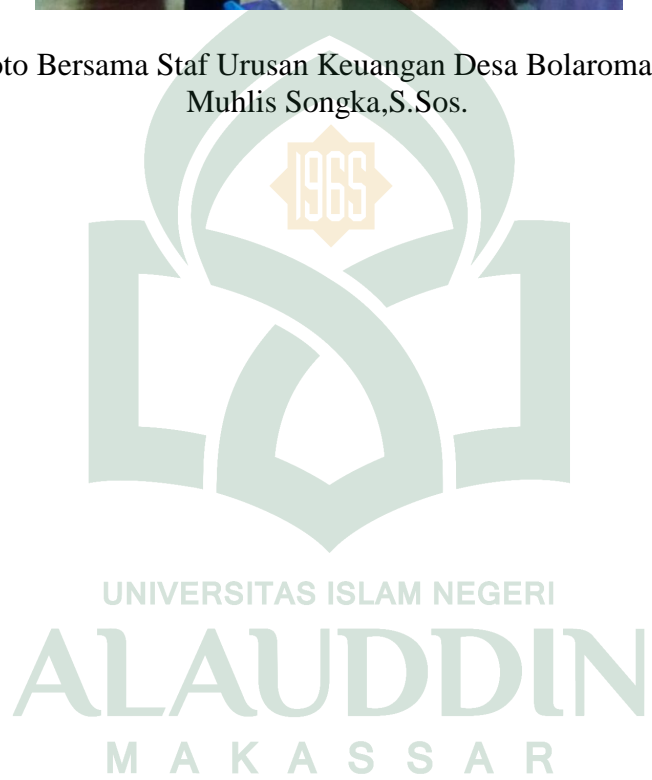

RIWAYAT HIDUP



Yugha, Nama lengkap: Yugazali Sam Putra Utama, lahir di Sungguminasa tanggal 19 Agustus 1993, anak ke 2 dari 2 bersaudara, adik dari Yusriani Sam,S.keb. dan anak dari pasangan suami istri Sampara,S.Pd dan Hj. Sitti Yuliana,S.Sos.

Menempuh pendidikan Sekolah Dasar di SD Negeri II Sungguminasa (2005), Sekolah Menengah Pertama di SMP Negeri 1 Sungguminasa (2008), dan Sekolah Menengah Atas di SMA Negeri 1 Sungguminasa (2011).

Melanjutkan Studi ke jenjang Universitas di UIN Alauddin Makassar (2012) di Fakultas Ushuluddin, Filsafat dan Politik, Jurusan Ilmu Politik. Aktif di Organisasi Intra dan Ekstra Kampus Komando Resimen Mahasiswa Satuan 703 UIN Alauddin Makassar, Angkatan 40 dan Himpunan Mahasiswa Islam.

UNIVERSITAS ISLAM NEGERI
ALAUDDIN
M A K A S S A R