

**KEBIJAKAN PEMERINTAH DAN PENANGANAN KEMISKINAN
(STUDI TENTANG IMPLEMENTASI PROGRAM BERAS MISKIN
(RASKIN) DI KELURAHAN ROMANG POLONG KECAMATAN SOMBA
OPU KABUPATEN GOWA TAHUN 2014)**



Skripsi

**Diajukan Untuk Memenuhi Salah Satu Syarat Meraih Gelar Sarjana
Jurusan Ilmu Politik Pada Fakultas Ushuluddin Filsafat Dan politik
UIN Alauddin Makassar**

Oleh

**RAHMİN RAHİM
30600111074**

**FAKULTAS USHULUDDIN FILSAFAT DAN POLITIK
UNIVERSITAS ISLAM NEGERI ALAUDDIN
MAKASSAR**

2016

KATA PENGANTAR

بِسْمِ اللَّهِ الرَّحْمَنِ الرَّحِيمِ

Dengan menyebut nama Allah SWT yang Maha Pengasih dan Maha Penyayang. Segala puji bagi Allah SWT Tuhan semesta alam. Atas berkat dialah penulis dapat menyelesaikan jenjang pendidikan lebih tinggi untuk lebih menambah pengetahuan dan pengalaman di sebuah Universitas. Terima kasih atas nikmat iman, nikmat ilmu, nikmat kesehatan, nikmat kasih sayang dan begitu banyak nikmat Allah SWT. Shalawat dan salam senantiasa tercurah kepada Junjungan kami Muhammad SAW, keluarga dan para sahabatnya.

Selama menuntut ilmu di Universitas Islam Negeri Alauddin Makassar, tak henti-hentinya Allah SWT melimpahkan beragam nikmatnya dan dibawah bimbingan para pendidik sehingga akhirnya penulis berhasil menyelesaikan skripsi ini sebagai salah satu syarat untuk meraih gelar Sarjana Ilmu Politik pada Fakultas Ushuluddin Filsafat dan Politik.

Tanpa mengurangi rasa hormat dan penghargaan, penulis menyampaikan ucapan dan terima kasih serta penghargaan yang sebesar-besarnya kepada:

1. Prof. DR. H. Musafir Pababari, M.Si. selaku Rektor UIN Alauddin Makassar, para wakil Rektor, dan seluruh staf UIN Alauddin Makassar yang telah memberikan pelayanan yang maksimal kepada penulis.
2. Prof. Dr. H. Muh. Natsir, M.A, selaku Dekan Fakultas Ushuluddin Filsafat dan Politik UIN Alauddin Makassar, beserta para wakil Dekan Fakultas Ushuluddin Filsafat dan Politik.

3. Kepada Dr. Syarifuddin Jurdi.,M.Si selaku ketua Jurusan Ilmu Politik, serta Syahrir Karim, S.Ag., M.Si., Ph.D. selaku sekretaris jurusan.
4. Kepada pembimbing skripsi Ismah Tita Ruslin, S.IP, M.Si., selaku Konsultan I dan Nur Aliyah Zainal, S.IP, MA, selaku Konsultan II, yang selama bimbingan banyak memberi saran dan kritik yang bermanfaat bagi penulis.
5. Para Dosen Fakultas Ushuluddin Filsafat dan Politik UIN Alauddin Makassar beserta staf Fakultas Ushuluddin Filsafat dan Politik UIN Alauddin Makassar yang telah banyak membantu mengarahkan penulis hingga taraf penyelesaian.
6. Kepada kedua Orang Tua yang telah melahirkan, mendidik, dan membesarkan penulis, semoga Allah SWT senantiasa melimpahkan Rahmat-Nya, Kasih sayang-Nya, dan Maghfirah-Nya kepada keduanya.
7. Terkhusus pula untuk teman-teman seperjuangan: Iman adli Aqil, Wisdariansyah, Nurhidayat, Rakuti, Tedi Putra, Syarifuddin, serta semua teman-teman yang tidak dapat penulis sebut satu persatu. Terima kasih atas kebersamaan dan dukungannya selama ini.
8. Rekan-rekan mahasiswa Jurusan Ilmu Politik terkhusus mahasiswa IPO. 1,2,3 dan 4 angkatan 2011 yang selalu memberikan semangat kepada penulis dalam menyusun skripsi ini.

Akhirnya, dengan lapang dada penulis mengharapakan masukan, saran dan kritikan-kritikan yang bersifat membangun demi kesempurnaan skripsi ini. Kepada Allah SWT penulis panjatkan doa, semoga bantuan dan ketulusan yang

telah diberikan senantiasa bernilai ibadah di sisi Allah SWT, dan mendapat pahala yang berlipat ganda. Amin.



Rahmin Rahim
30600111075

DAFTAR ISI

KATA PENGANTAR.....	i
DAFTAR ISI.....	iv
ABSTRAK.....	vi
BAB I PENDAHULUAN.....	1
A. Latar Belakang.....	1
B. Rumusan Masalah.....	7
C. Tujuan Dan Manfaat Penelitian.....	7
D. Tinjauan Pustaka.....	8
E. Landasan Teori.....	14
F. Metodologi Penelitian.....	24
BAB II GAMBARAN UMUM LOKASI PENELITIAN.....	27
A. Sejarah Singkat Kabupaten Gowa.....	27
1. Letak Dan Geografis.....	27
2. Jumlah Penduduk.....	31
3. Tingkat Pendidikan.....	32
4. Visi, Misi Dan Tujuan.....	33
B. Sejarah Singkat Kecamatan Somba Opu.....	35
1. Letak Dan Geografis.....	35
2. Jumlah Penduduk.....	37
3. Tingkat Pendidikan.....	39
C. Sejarah Singkat Kelurahan Romang Polong.....	40
1. Letak Dan Geografis.....	40

2. Jumlah Penduduk.....	41
3. Tingkat Pendidikan.....	43
4. Tingkat Perekonomian.....	43
5. Striktur Pemerintahan.....	45
BAB III PEMBAHASAN.....	48
A. Implementasi program Beras miskin (Raskin).....	48
B. Faktor pendukung dan penghambat.....	70
BAB IV PENUTUP.....	76
A. Kesimpulan.....	76
B. Saran.....	77
Daftar Pustaka	78

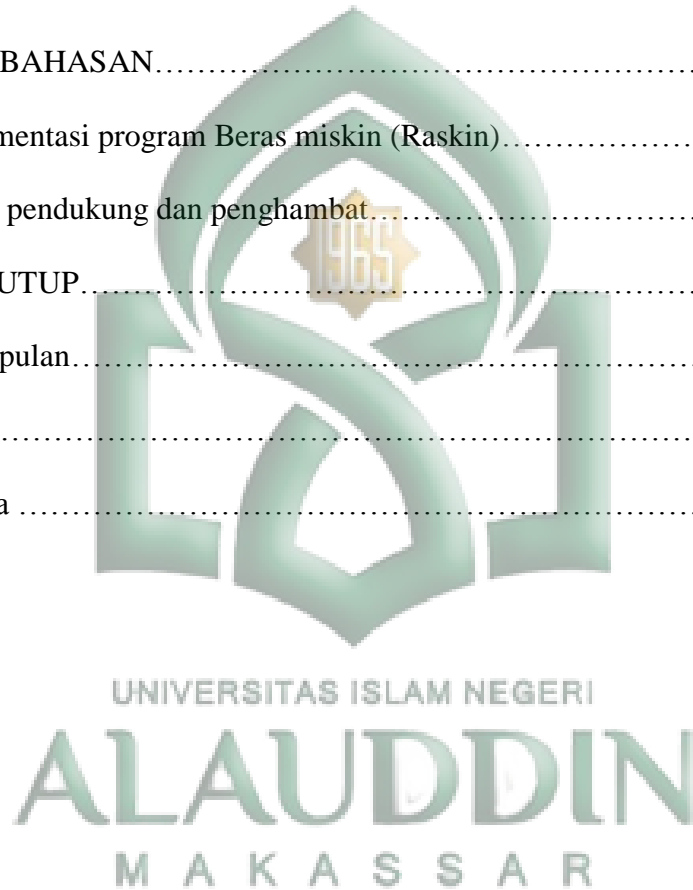

ABSTRAK

Skripsi ini membahas mengenai Kebijakan Pemerintah dan Penanganan Kemiskinan (Studi Tentang Implementasi Program Beras Miskin (Raskin) Di Kelurahan Romang Polong Kecamatan Somba Opu Kabupaten Gowa Tahun 2014). Penelitian ini menggunakan metode deskriptif kualitatif yaitu penelitian yang menggambarkan data dalam bentuk kata-kata tertulis atau lisan dari orang-orang dan perilaku yang diamati.

Pokok-pokok permasalahan dalam skripsi ini yaitu bagaimana implementasi program beras miskin (Raskin) Di Kelurahan Romang Polong Kecamatan Somba Opu Kabupaten Gowa dan apakah faktor pendukung dan penghambat dalam implementasi program beras miskin (Raskin) Di Kelurahan Romang Polong Kecamatan Somba Opu Kabupaten Gowa. Teori yang digunakan dalam menguraikan masalah tersebut adalah teori implementasi kebijakan dan negara kesejahteraan, yang merupakan metode dan konsep-konsep tentang pemerintahan yang baik.

Hasil penelitian menggambarkan implementasi Program Beras untuk Keluarga miskin (Raskin) di Kelurahan Romang Polong Kecamatan Somba Opu Kabupaten Gowa belum berjalan sesuai dengan yang di harapkan. Adapun permasalahan yang timbul dalam Implementasi Program Beras untuk rakyat miskin (Raskin) di Kelurahan Romang Polong adalah sebagai berikut: Penetapan Daftar nama-nama RTS (Rumah Tangga Sasaran) Raskin yang tidak sesuai, Kurangnya koordinasi antara pihak penyelenggara pelaksanaan distribusi beras Raskin, Kurangnya pengawasan dari Pejabat yang berwenang terhadap proses penyaluran Raskin, seperti 6 T (Tepat sasaran, Tepat jumlah, Tepat harga, Tepat waktu, Tepat kualitas, dan Tepat administrasi). Sebagai patokan keberhasilan pemerintah dalam menjalankan kebijakan yaitu Pembagian beras tidak tepat waktu dikarenakan struktur birokrasi yang terlalu panjang, dan rumit, serta mutu beras yang rendah akibat kurangnya pengawasan pemerintah terhadap standar mutu beras yang kemudian di distribusikan ke masyarakat.

Kata Kunci: Implementasi, Kebijakan, Beras Miskin (Raskin) dan Romang Polong

BAB I

PENDAHULUAN

1. Latar Belakang

Beras miskin (Raskin) merupakan subsidi pangan dalam bentuk beras yang diperuntukkan bagi rumah tangga berpenghasilan rendah sebagai upaya dari pemerintah untuk meningkatkan ketahanan pangan dan memberikan perlindungan sosial pada rumah tangga sasaran. Keberhasilan program Raskin diukur berdasarkan tingkat pencapaian indikator 6 T, yaitu: tepat sasaran, tepat jumlah, tepat harga, tepat waktu, tepat kualitas, dan tepat administrasi.

Program ini bertujuan untuk mengurangi beban pengeluaran Rumah Tangga Sasaran (RTS) melalui pemenuhan sebagian kebutuhan pangan pokok dalam bentuk beras dan mencegah penurunan konsumsi energi dan protein. Selain itu raskin bertujuan untuk meningkatkan/membuka akses pangan keluarga melalui penjualan beras kepada keluarga penerima manfaat dengan jumlah yang telah ditentukan.¹

Untuk mengukur kemiskinan, BPS menggunakan konsep kemampuan memenuhi kebutuhan dasar (basic needs approach). Dengan pendekatan ini, kemiskinan dipandang sebagai ketidakmampuan dari sisi ekonomi untuk memenuhi kebutuhan dasar makanan dan bukan makanan yang diukur dari sisi pengeluaran. Jadi Penduduk Miskin adalah penduduk yang memiliki rata-rata pengeluaran perkapita perbulan dibawah garis kemiskinan.² Program beras untuk keluarga miskin adalah keadaan dimana terjadi ketidakmampuan untuk memenuhi

¹KEMENKOKESRA, 2014, Pedoman Umum Raskin 2014, Jakarta.

² Panduan umum BPS Kabupaten Gowa.

kebutuhan dasar seperti makanan, pakaian, tempat berlindung, pendidikan, dan kesehatan. Kemiskinan dapat disebabkan oleh kelangkaan alat pemenuh kebutuhan dasar, ataupun sulitnya akses terhadap pendidikan dan pekerjaan. Kemiskinan merupakan masalah global. Sebagian orang memahami istilah ini secara subyektif dan komparatif, sementara yang lainnya melihatnya dari segi moral dan evaluatif, dan yang lainnya lagi memahaminya dari sudut ilmiah yang telah mapan, dll.³

Kemiskinan dipahami dalam berbagai cara. Pemahaman utamanya mencakup:⁴

1. Gambaran kekurangan materi, yang biasanya mencakup kebutuhan pangan sehari-hari, sandang, perumahan, dan pelayanan kesehatan. Kemiskinan dalam arti ini dipahami sebagai situasi kelangkaan barang-barang dan pelayanan dasar.
2. Gambaran tentang kebutuhan sosial, termasuk keterkucilan sosial, ketergantungan, dan ketidakmampuan untuk berpartisipasi dalam masyarakat. Hal ini termasuk pendidikan dan informasi. Keterkucilan sosial biasanya dibedakan dari kemiskinan, karena hal ini mencakup masalah-masalah politik dan moral, dan tidak dibatasi pada bidang ekonomi. Gambaran kemiskinan jenis ini lebih mudah diatasi daripada dua gambaran yang lainnya.

³ https://id.wikipedia.org/wiki/Kemiskinan_indonesia, diakses tanggal 10, September 2015 pukul: 20.00 WITA.

⁴ https://id.wikipedia.org/wiki/Kemiskinan_indonesia, diakses tanggal 10, September 2015 pukul: 20.00 WITA.

3. Gambaran tentang kurangnya penghasilan dan kekayaan yang memadai. Makna "memadai" di sini sangat berbeda-beda melintasi bagian-bagian politik dan ekonomi di seluruh dunia. Gambaran tentang ini dapat diatasi dengan mencari objek penghasilan di luar profesi secara halal. Perkecualian apabila institusi tempatnya bekerja melarang.

Program Raskin merupakan salah satu program pemerintah pusat dalam upaya percepatan penanggulangan kemiskinan (UU No.15 Tahun 2010). Sasarannya adalah berkurangnya beban pengeluaran rumah tangga sasaran (RTS) dalam memenuhi kebutuhan pangan beras melalui penyaluran beras bersubsidi. Program Raskin bertujuan untuk mengurangi beban pengeluaran RTS melalui pemenuhan sebagian kebutuhan pangan beras. Beberapa manfaat yang diharapkan adalah antara lain stabilisasi harga beras di pasar, membuka akses beras dengan harga terjangkau dalam upaya ketahanan pangan Rumah Tangga Sasaran (RTS).⁵

Program pemerintah untuk memerankan fungsi sejati negara terhadap keamanan pangan rakyatnya. Program ini berupaya memenuhi ketersediaan pangan rakyat sehingga tidak ada lagi rakyat yang kelaparan akibat kurangnya akses pangan. Tindakan semacam ini menjadi penting ditengah usaha pemerintahan SBY saat itu dalam menekan angka kemiskinan yang sudah tercipta pada pemerintahan sebelumnya.

Pada tahun 2014, jumlah penduduk miskin di Indonesia tercatat sebanyak 27,7 juta jiwa. Kondisi ini mengindikasikan jumlah rakyat yang rentan terkena

⁵ KEMENKOKESRA. 2014. Pedoman Umum Raskin 2014. Jakarta.

krisis pangan cukup besar, khususnya bagi rakyat miskin. Disinilah dibutuhkan usaha keras pemerintah untuk terus menekan angka kemiskinan dengan melindungi keamanan pangan mereka.

Sebagaimana dijelaskan pemerintah melalui kementerian koordinator kesejahteraan rakyat, pada tahun 2014 pemerintah sudah menyalurkan dana subsidi Raskin sekitar Rp 17,19 triliun. Subsidi tersebut diberikan untuk Rumah Tangga Sederhana (RTS). Dari keseluruhan tersebut, ditaksir sudah direalisasikan oleh pemerintah sekitar 94,65 persen.⁶

Dharma Setyawan Salam, menegaskan bahwa di samping kualitas intelektual penyelenggara (birokrat), efektivitas penyelenggaraan negara terutama pelayanan kepada masyarakat juga sangat ditentukan oleh sistem manajemen pemerintahan. Penyelenggara negara yang baik dan memiliki pengetahuan dan keterampilan yang memadai, jiwa profesional dan kewirausahaan tinggi, tidak akan mampu berbuat banyak manakala sistem manajemen pemerintahannya bobrok.⁷ Jadi, tolok ukur keberhasilan pemerintahan suatu negara dapat dilihat dari manajemen birokrasinya atau dengan kata lain manajemen kepegawaian dari pemerintahannya.

Sebab dari itu pemerintah yang paling bertanggung jawab dalam penanganan kemiskinan untuk mensejahterahkan rakyatnya. Karena jabatan pemerintah adalah amanah, dalam Islam juga ditegaskan firman Allah SWT. (*QS. Al 'Anfal: 27*)

⁶KEMENKOKESRA. 2014. Pedoman Umum RASKIN 2014. Jakarta.

⁷Dharma Salam Setyawan,, *Manajemen Pemerintahan Indonesia*, Penerbit Jambatan, Jakarta, 2002, hal 7.

يَا أَيُّهَا الَّذِينَ ءَامَنُوا لَا تَخُونُوا اللَّهَ وَالرَّسُولَ وَتَخُونُوا أَمْنِكُمْ وَأَنْتُمْ
تَعْلَمُونَ ٢٧

Artinya: Hai orang-orang yang beriman, janganlah kamu mengkhianati Allah dan Rasul (Muhammad) dan (juga) janganlah kamu mengkhianati amanat-amanat yang dipercayakan kepadamu, sedang kamu Mengetahui.

Penjelasan ayat di atas menunjukkan seorang pemimpin harus bertanggung jawab dan adil atas kekuasaannya terhadap amanah yang diberikan kepada masyarakat. Dan pemimpin akan dimintai pertanggung jawaban oleh Allah SWT kelak nanti.

Untuk membantu kecukupan pangan dan mengurangi biaya masyarakat miskin, Pemerintah Indonesia telah mengeluarkan program subsidi beras yang disebut Raskin. Program ini pada dasarnya merupakan kelanjutan dari program operasi pasar yang dilaksanakan oleh BULOG pertengahan 1998. Dalam program RASKIN, masyarakat miskin dapat membeli paket beras sebanyak 15 kg dengan harga subsidi sebesar Rp. 1.600,- per kilo.⁸

Sementara harga beras di pasaran berkisar Rp. 5.500,- per kilo. Ini berarti, pemerintah memberikan subsidi sekitar Rp. 58.000,- perbulan untuk setiap rumah tangga yang terkategori miskin. Sehingga dana subsidi program Raskin untuk tahun 2012 yang dialokasikan Pemerintah mencapai Rp. 15,6 trilyun bagi sekitar 1,65 juta warga miskin. Sesudah lebih dari 10 tahun berjalan, maka dari sejumlah studi menunjukkan adanya sejumlah kelemahan yang signifikan. Misal saja ; ketepatan dalam menetapkan warga miskin. Karenanya, pemerintah melakukan

⁸ TNP2K, *Laporan kegiatan pelaksanaan dan hasil monitoring dan evaluasi putaran I & II program raskin*, 2013, hal 10

perubahan dalam pelaksanaan program Raskin terutama agar rumah tangga miskin terjamin betul sebagai penerima subsidi ini.⁹

Akurasi penetapan rumah tangga miskin sebagai penerima manfaat menjadi sangat penting mengingat dalam program selama ini mereka hanya menerima beras raskin sedikit dan sebaliknya jumlah rumah tangga bukan miskin mendapatkan lebih. Banyak warga miskin yang tidak mengetahui bahwa mereka seharusnya mendapat subsidi beras murah dalam jumlah dan harga yang telah ditetapkan oleh program.

Fenomena diatas terjadi juga di Kabupaten Gowa, terdapat pembagian beras miskin (Raskin) yang tidak merata kepada masyarakat miskin. Dari observasi awal di lapangan pada Kelurahan Romang Polong banyak masyarakat yang seharusnya mendapatkan beras miskin malah tidak mendapatkan beras miskin begitu juga sebaliknya beberapa masyarakat yang mampu malah mendapatkan beras miskin.

Pemerintah setempat harusnya lebih memperhatikan masyarakat miskin yang ada di Kelurahan Romang Polong, di mana sebagian penduduknya masih perlu mendapat perhatian baik dari segi ekonomi dan kebutuhan pokok lainnya. Berdasarkan kondisi diatas peneliti tertarik untuk mengkaji lebih lanjut bagaimana proses implementasi program Beras miskin (Raskin) di Kabupaten Gowa, dengan menfokuskan pada lokasi penelitian di Kelurahan Romang Polong Kecamatan Somba Opu Kabupaten Gowa.

⁹ TNP2K, *Laporan kegiatan pelaksanaan dan hasil monitoring dan evaluasi putaran I & II program raskin*, 2013, hal 11.

2. Rumusan Masalah

Berdasarkan latar belakang masalah diatas maka peneliti merumuskan masalah yakni:

1. Bagaimana implementasi program beras miskin (Raskin) Di Kel. Romang Polong Kec. Somba Opu Kab. Gowa?
2. Apakah Faktor pendukung dan penghambat dalam implementasi program beras miskin (Raskin) Di Kel. Romang Polong Kec. Somba Opu Kab. Gowa?

3. Tujuan dan Manfaat Penelitian

1. Tujuan Penelitian

1. Untuk mengetahui implementasi program beras miskin (Raskin) Di Kel. Romang Polong Kec. Somba Opu Kab. Gowa.
2. Untuk mengetahui faktor-faktor yang menjadi pendukung dan penghambat dalam implementasi program beras miskin (Raskin) Di Kel. Romang Polong Kec. Somba Opu Kab. Gowa.

2. Manfaat Penelitian

1. Dengan adanya penelitian ini di harapkan dapat menjadi acuan bagi pemerintah dalam mengatasi kemiskinan.
2. Agar bisa menjadi bahan pendidikan politik bagi masyarakat luas tentang kebijakan pemerintah.

4. Tinjauan Pustaka

1. Penelitian yang dilakukan oleh Rini Andrida yang berjudul: “*Analisis kepuasan rumah tangga penerima manfaat raskin di DKI Jakarta*”, pada tahun 2011.¹⁰

Penelitian ini dilakukan untuk mengetahui tingkat kepuasan rumah tangga penerima manfaat Raskin (RTS) terhadap program Raskin dan menentukan kesenjangan antara harapan RTS dengan kinerja program Raskin untuk setiap atribut kepuasan. Data primer diperoleh dari 125 responden penerima manfaat Raskin melalui kuesioner dan wawancara. Penentuan Raskin secara *non probability sampling*. Tujuan penelitian adalah untuk: 1. Menganalisis tingkat kepuasan pelaksanaan Raskin di DKI Jakarta, 2. Menganalisis tingkat kinerja dan harapan RTS terhadap pelaksanaan program Raskin dan kesenjangan (Gap) diantara keduanya selama ini, 3. Merumuskan strategi peningkatan kepuasan RTS terhadap program Raskin. Hasil penelitian menunjukkan tingkat kinerja dan harapan RTS terhadap semua variabel indikator umumnya berada di bawah nilai harapan RTS. Dimensi yang membentuk kualitas pelayanan program Raskin terdiri dari dimensi *tangible, reliability, responsiveness, assurance* dan *empaty*. Dari analisis kesenjangan (Gap) antara kinerja dan harapan, ditemukan lima variable indikator yang mempunyai kinerja lebih tinggi dari harapan RTS dan satu variable indikator bernilai sama dengan harapan. Untuk meningkatkan efektivitas Raskin, pemeringkatan indikator prioritas yang paling urgent untuk segera di tindaklanjuti sebagai strategi peningkatan pelayanan program Raskin.

¹⁰ Jurnal Manajemen Dan Agribisnis, Vol. 8 No. 1 Maret 2011.

Penelitian di atas berbeda dengan penelitian ini, Rini Andrida mengkaji tentang mengetahui tingkat kepuasan rumah tangga penerima manfaat Raskin (RTS) terhadap program Raskin dan menentukan kesenjangan antara harapan RTS dengan kinerja program Raskin untuk setiap atribut kepuasan. sedangkan penelitian ini mengkaji tentang bagaimana implementasi beras miskin yang dilakukan pemerintah kepada masyarakat serta apa faktor pendukung dan penghambat dalam implementasi beras miskin khususnya di Kelurahan Romang Polong.

2. Penelitian yang dilakukan oleh Asrul Nurdin yang berjudul: *“Implementasi Kebijakan Pemerintah Peraturan Daerah Kota Makassar No 2 Tahun 2008 Tentang Pembinaan Anak Jalanan, Gelandangan, Pengemis, Dan Pengamen”*, pada tahun 2013.¹¹

Dari hasil pengamatan dan pembahasan penelitian ini adalah untuk mengetahui dan menganalisis proses pelaksanaan Peraturan Daerah No 2 Tahun 2008 Daerah Kota Makassar yang membahas mengenai bentuk pembinaan anak jalanan, gelandangan, pengemis, dan pengamen di kota Makassar, serta faktor-faktor yang memengaruhi proses pelaksanaan peraturan daerah no tahun 2008. Tipe penelitian yang digunakan dalam penelitian ini adalah deskriptif yaitu memberikan gambaran atau penjelasan tentang prosedur perolehan data penelitian kualitatif, data diperoleh dari wawancara, observasi, dan arsip. Hasil-hasil penelitian yang dianggap relevan dengan masalah yang diteliti dianalisis secara

¹¹ Asrul Nurdin, *Implementasi Kebijakan Pemerintah Peraturan Daerah Kota Makassar No 2 Tahun 2008 Tentang Pembinaan Anak Jalanan, Gelandangan, Pengemis, Dan Pengamen, skripsi*, Fakultas Ilmu Sosial Dan Ilmu Politik Universitas Hasanuddin, Makassar 2013.

kualitatif melalui reduksi data yang sesuai dengan hal-hal pokok pada fokus penelitian dan mengerucut pada permasalahan utama yang ingin dijawab pada penelitian ini. Hasil penelitian menunjukkan bahwa dalam pengimplementasian peraturan daerah no 2 tahun 2008 di kota Makassar, pemerintah kota Makassar telah melakukan beberapa program pembinaan berupa pembinaan pencegahan, pembinaan lanjutan, dan usaha rehabilitasi sesuai dengan arah pembinaan yang tertuang pada peraturan daerah no 2 tahun 2008 di kota Makassar. selanjutnya melakukan pemberdayaan kepada anak jalanan, gelandangan, pengemis, dan pengamen. Adapun faktor-faktor yang mempengaruhinya baik itu sifatnya mendukung maupun sifatnya penghambat dimana faktor pendukung terdiri atas (1) tersedianya regulasi sebagai dasar hukum dalam meminimalisir jumlah anak jalanan, gelandangan, pengemis, dan pengamen, (2) Terjalannya kerjasama antara pemerintah daerah dan perusahaan swasta, (3) Tersedianya sumber daya yang memadai untuk membina anak jalanan, gelandangan, pengemis, dan pengamen, (4) Tersedianya sarana dan prasarana yang mendukung program pembinaan dan (5) anggaran yang memadai. Sedangkan faktor penghambat terdiri dari (1) modernisasi, industrialisasi, urbanisasi (2) kemiskinan, (3) kondisi sosial, (4) perubahan sosial, Dari semuanya fakta yang terjadi tersebut sehingga penulis mengatakan bahwa penerapan peraturan ini tidak cukup optimal sebagaimana yang diharapkan selama ini.

Penelitian di atas berbeda dengan penelitian ini, dimana Asrul Nurdin mengkaji bagaimana mengetahui dan menganalisis proses pelaksanaan Peraturan Daerah No 2 Tahun 2008 Daerah Kota Makassar yang membahas mengenai

bentuk pembinaan anak jalanan, gelandangan, pengemis, dan pengamen di kota Makassar, serta faktor-faktor yang memengaruhi proses pelaksanaan peraturan daerah no tahun 2008. Sedangkan penelitian ini bukan hanya implementasi dan faktor pendukung dan penghambat saja, tetapi bagaimana pemerintah bisa lebih menganalisis keluhan masyarakat penerima beras miskin untuk mengetahui apa-apa saja yang bisa dibenahi dari kekurangan dalam pelaksanaan program ini sehingga bisa berjalan dengan baik.

3. Prosiding Seminar yang dibawakan oleh Didi Rukmana Dkk yang berjudul: *“Kajian Pelaksanaan Dan Pengembangan Program RASKIN Di Provinsi Sulawesi Selatan”* Tahun 2014.¹²

Makalah ini membahas mengenai kondisi Program Raskin terkini (penetapan RTS, proses pendistribusian raskin, peran Pemda), mengetahui faktor pendukung dan kendala peningkatan efektivitas Program Raskin, mengkaji manfaat dan kerugian perubahan raskin dari distribusi beras menjadi sistem bantuan tunai melalui e-money, merumuskan langkah-langkah strategis untuk membangun dan memperkuat pelaksanaan Raskin dalam rangka mewujudkan kedaulatan Pangan.

Penelitian di atas berbeda dengan penelitian ini, dimana Didi Rukmana Dkk mengkaji manfaat dan kerugian perubahan raskin dari distribusi beras menjadi sistem bantuan tunai melalui e-money, merumuskan langkah-langkah strategis untuk membangun dan memperkuat pelaksanaan Raskin dalam rangka mewujudkan kedaulatan Pangan. Sedangkan penelitian ini mengkaji tentang

¹² Didi Rukmana Dkk, *Kajian Pelaksanaan Dan Pengembangan Program RASKIN Di Provinsi Sulawesi Selatan. Prosiding Seminar*, Fakultas Pertanian, Universitas Hasanuddin, 2014

pelaksanaan Program Raskin pada tahun 2014, mengidentifikasi masalah-masalah yang dihadapi dan mencari masukan penyempurnaan pelaksanaan Program Raskin selanjutnya. Serta melakukan diskusi dengan Tim Pelaksana distribusi tkt Kel/Desa, Wawancara dengan menggunakan kuesioner untuk RTS, Pengumpulan data sekunder tentang distribusi raskin.

4. Penelitian yang dilakukan oleh Hary Suryanto yang berjudul: *“Implementasi program peningkatan kemandirian perempuan pedesaan di Kecamatan Sumarorong Kabupaten Mamasa”*, pada tahun 2011.¹³

Penelitian ini dilakukan untuk adanya pelaksanaan program dana SPP ini masyarakat dan kelompok-kelompok penerima SPP di Desa Tadisi dan Desa Rantekamase ternyata sangat antusias menyambut program SPP (Simpan pinjam khusus perempuan) ini, diketahui di Desa Tadisi ada dua kelompok penerima SPP dan di Desa Rantekamase ada enam kelompok penerima SPP. Dalam pelaksanaan program ini masalah yang dihadapi oleh kelompok - kelompok penerima SPP ini adalah penunggakan atau keterlambatan pembayaran/pelunasan iuran bulanan dikarenakan pemasukan tiap bulannya tidak dapat diprediksi kemudian banyaknya kebutuhan hidup yang harus diprioritaskan oleh tiap-tiap keluarga serta jenis usaha yang tidak sesuai dengan kebutuhan masyarakat dan tempat usaha yang tidak strategis. Seiring berjalannya program di Desa Tadisi dan Desa Rantekamase ternyata belum pernah sama sekali mendapatkan pelatihan rutin/bulanan padahal

¹³ Hary Suryanto, *Implementasi program peningkatan kemandirian perempuan pedesaan di Kecamatan Sumarorong Kabupaten Mamasa*, skripsi, Fakultas Ilmu Sosial Dan Ilmu Politik Universitas Hasanuddin, Makassar 2011.

pelatihan rutin adalah salah satu bagian dari program SPP yang bertujuan untuk meningkatkan kapasitas individu-individu didalam kelompok, sebab tidak terlaksananya pelatihan ini adalah keterbatasan dana, sehingga dengan begitu peningkatan kapasitas individu-individu didalam kelompok di Desa Tadisi dan Desa Rantekamase belum dapat tercapai.

5. Penelitian yang dilakukan oleh Nurfahira Syamsir yang berjudul: “*Implementasi program keluarga harapan (PKH) bidang pendidikan di Kecamatan Tamalate Kota Makassar* ”, pada tahun 2014.¹⁴

Penelitian ini dilakukan untuk implementasi program keluarga harapan bidang pendidikan maka dapat disimpulkan: 1. implementasi PKH bidang pendidikan di Kecamatan Tamalate sudah berjalan dengan baik, karena pelaksanaannya selalu dikawal oleh pendamping yang sudah direkrut pemerintah pusat, 2. Pendamping selalu melakukan pertemuan kelompok secara rutin. Setiap kali pertemuan kelompok, pendamping selalu menanamkan pemahaman mengenai PKH dan mengenai pentingnya pendidikan dan kesehatan bagi anak-anak RTSM yang dapat meningkatkan kualitas SDM. 3. Pendamping juga selalu melaksanakan kegiatan pemukhiran data, verifikasi komitmen dan pembayaran bantuan yang dilakukan secara rutin yaitu setiap 3 bulan. 4. Jumlah RTSM peserta PKH di Kecamatan Tamalate yaitu 1498 peserta dan jumlah anak yang terdaftar dalam layanan pendidikan adalah 2400 anak. 5. Faktor-faktor yang mempengaruhi keberhasilan implementasi PKH pendidikan dilihat dari tingkat *implemetability*

¹⁴ Nurfahira Syamsir, *Implementasi program keluarga harapan (PKH) bidang pendidikan di Kecamatan Tamalate Kota Makassar, skripsi*, Fakultas Ilmu Sosial Dan Ilmu Politik Universitas Hasanuddin, Makassar 2014.

yaitu faktor isi kebijakan dan lingkungan kebijakan. Faktor isi kebijakan masih besar pengaruhnya terhadap implementasi kebijakan dikarenakan faktor ini erat kaitannya dengan kepentingan implementer sebagai pelaksana kebijakan dan kepentingan dari target group. Sedangkan faktor lingkungan kebijakan diatur strategi aktor yang menjadi pertimbangan yang penting untuk memudahkan implementasi kebijakan. Karena ketika faktor ini tidak ada maka yang terjadi justru sebaliknya yaitu *resistensi*.

5. Landasan Teori

Teori adalah generalisasi yang abstrak mengenai beberapa fenomena. Dalam menyusun generalisasi, teori selalu memakai konsep-konsep. Konsep lahir dalam pikiran (*mind*) manusia karena itu bersifat abstrak, sekalipun fakta-fakta dapat dipakai sebagai batu loncatan.¹⁵ Didalam dunia ilmu, teori menempati kedudukan yang sangat penting, karena teori memberikan sarana untuk dapat merangkum serta memahami masalah yang dibicarakan secara lebih baik. Dengan demikian, memberikan penjelasan dengan cara mengorganisasikan dan mensistematisasikan masalah yang dibicarakan. Suatu teori merupakan seperangkat konstruk (konsep), batasan, dan proposisi yang menyajikan suatu pandangan sistematis tentang fenomena dengan merinci hubungan-hubungan antarvariabel dengan tujuan menjelaskan dan memprediksikan gejala itu.

a. Implementasi Kebijakan

Implementasi merupakan penyediaan sarana untuk melaksanakan sesuatu yang menimbulkan dampak atau akibat terhadap sesuatu. Sesuatu tersebut

¹⁵ Miriam Budiardjo, *Dasar-dasar Ilmu Politik*, PT Gramedia Pustaka Utama, Jakarta, 2008, hal 43.

dilakukan untuk menimbulkan dampak atau akibat itu dapat berupa undang-undang, peraturan pemerintah, keputusan peradilan dan kebijakan yang dibuat oleh lembaga-lembaga pemerintah dalam kehidupan kenegaraan. Secara etimologis pengertian implementasi menurut Kamus Webster yang dikutip oleh Solichin Abdul Wahab adalah: “Konsep implementasi berasal dari bahasa Inggris yaitu *to implement*. Dalam kamus besar Webster, *to implement* (mengimplementasikan) berarti *to provide the means for carrying out* (menyediakan sarana untuk melaksanakan sesuatu); dan *to give practical effect to* (untuk menimbulkan dampak/akibat terhadap sesuatu).¹⁶

Kebijakan menurut pendapat Carl Friedrich yang dikutip oleh Wahab bahwa: “Kebijakan adalah suatu tindakan yang mengarah pada tujuan yang diusulkan oleh seseorang, kelompok atau pemerintah dalam lingkungan tertentu sehubungan dengan adanya hambatan-hambatan tertentu seraya mencari peluang-peluang untuk mencapai tujuan atau mewujudkan sasaran yang diinginkan”.¹⁷ Berdasarkan definisi di atas, kebijakan mengandung suatu unsur tindakan-tindakan untuk mencapai tujuan. Umumnya tujuan tersebut ingin dicapai oleh seseorang, kelompok ataupun pemerintah. Kebijakan tentu mempunyai hambatan-hambatan pada pelaksanaannya tetapi harus mencari peluang-peluang untuk mewujudkan tujuan yang diinginkan. Kebijakan mengandung suatu unsur tindakan untuk mencapai tujuan dan umumnya tujuan tersebut ingin dicapai oleh seseorang, kelompok ataupun pemerintah.

¹⁶ Solichin Abdul Wahab, *Analisis Kebijakan dari Formulasi Ke Implementasi Kebijaksanaan Negara*, Jakarta: Bumi Aksara, 1997, hal 64

¹⁷ Solichin Abdul Wahab, *Analisis Kebijakan dari Formulasi Ke Implementasi Kebijaksanaan Negara*, Jakarta: Bumi Aksara, 1997 hal 3

Jadi implementasi kebijakan pada prinsipnya merupakan cara agar sebuah kebijakan dapat mencapai tujuannya. Lester dan Stewart yang dikutip oleh Winarno, menjelaskan bahwa implementasi kebijakan adalah:

“Implementasi kebijakan dipandang dalam pengertian luas merupakan alat administrasi hukum dimana berbagai aktor, organisasi, prosedur dan teknik yang bekerja bersama-sama untuk menjalankan kebijakan guna meraih dampak atau tujuan yang diinginkan”.¹⁸

Jadi implementasi itu merupakan tindakan-tindakan yang dilakukan oleh pemerintah untuk mencapai tujuan yang telah ditetapkan dalam suatu keputusan kebijakan. Akan tetapi pemerintah dalam membuat kebijakan juga harus mengkaji terlebih dahulu apakah kebijakan tersebut dapat memberikan dampak yang buruk atau tidak bagi masyarakat. Hal tersebut bertujuan agar suatu kebijakan tidak bertentangan dengan masyarakat apalagi sampai merugikan masyarakat.

Secara sederhana implementasi bisa diartikan pelaksana atau penerapan. Majone dan Wildavsky, mengemukakan implementasi sebagai evaluasi, Brown dan Wildavsky mengemukakan bahwa “implementasi adalah perluasan aktivitas yang saling menyesuaikan”. Pengertian implementasi sebagai aktivitas yang saling menyesuaikan juga dikemukakan oleh Mclaughin. Adapun Schubert mengemukakan mengemukakan bahwa “implementasi adalah sistem rekayasa”.¹⁹

¹⁸H.R, Ridwan, *Hukum Administrasi Negara*, Yogyakarta : UI Pres., 2002 hal 101-102.

¹⁹ Usman, Nurdin, *Konteks Implementasi Berbasis Kurikulum*. Jakarta tahun 2002. hal 70.

Subarsono mengemukakan beberapa teori dari beberapa ahli mengenai implementasi kebijakan salah satunya, yaitu: Dalam pandangan Edward III, implementasi kebijakan dipengaruhi oleh empat variable, yaitu :²⁰

- a). Komunikasi, yaitu keberhasilan implementasi kebijakan mensyaratkan agar implementor mengetahui apa yang harus dilakukan, dimana yang menjadi tujuan dan sasaran kebijakan harus ditransmisikan kepada kelompok sasaran (*target group*), sehingga akan mengurangi distorsi implementasi.
- b). Sumberdaya, dimana meskipun isi kebijakan telah dikomunikasikan secara jelas dan konsisten, tetapi apabila implementor kekurangan sumberdaya untuk melaksanakan, maka implementasi tidak akan berjalan efektif. Sumber daya tersebut dapat berwujud sumber daya manusia, misalnya kompetensi implementor dan sumber daya financial.
- c). Disposisi, adalah watak dan karakteristik yang dimiliki oleh implementor. Apabila implementor memiliki disposisi yang baik, maka implementor tersebut dapat menjalankan kebijakan dengan baik seperti apa yang diinginkan oleh pembuat kebijakan. Menyatakan bahwa sikap dari pelaksana kadangkala menyebabkan masalah apabila sikap atau cara pandangnya berbeda dengan pembuat kebijakan. Oleh karena itu, untuk mengantisipasi dapat mempertimbangkan atau memperhatikan aspek penempatan pegawai (pelaksana) dan insentif

²⁰ A.G. Subarsono, *Analisis Kebijakan Publik*, Yogyakarta, Pustaka Pelajar, 2008 hal 89.

d). Struktur Birokrasi, merupakan susunan komponen (unit-unit) kerja dalam organisasi yang menunjukkan adanya pembagian kerja serta adanya kejelasan bagaimana fungsi-fungsi atau kegiatan yang berbeda-beda diintegrasikan atau dikoordinasikan, selain itu struktur organisasi juga menunjukkan spesialisasi pekerjaan, saluran perintah dan penyampaian laporan. Struktur organisasi yang terlalu panjang akan cenderung melemahkan pengawasan dan menimbulkan *red-tape*, yakni prosedur birokrasi yang rumit dan kompleks, yang menjadikan aktivitas organisasi tidak fleksibel. Aspek dari struktur organisasi adalah *Standard Operating Procedure* (SOP) dan fragmentasi.

Menurut William N. Dunn implementasi kebijakan akan dilaksanakan sesuai dengan *policy statement*. Karena suatu kebijakan publik akan langsung dinilai pada konteks penerapannya. Keberhasilan suatu kebijakan tidak dapat dinilai hanya dari *policy statement* saja, akan tetapi keberhasilannya dinilai setelah *policy statement* tersebut di implementasikan. Meskipun suatu *policy statement* sangat ideal, akan tetapi dapat saja gagal mencapai tujuannya karena kesalahan dalam implementasi.

Terkait dengan implementasi kebijakan, paling tidak ada empat elemen penting untuk dicermati yakni: siapa pelaksana kebijakan, hakekat dari proses administratif, kepatuhan pada kebijakan dan dampak dari implementasinya. Keempat tahapan tersebut tentu saja berkaitan dengan aktor yang terlibat atau

bersinggungan dengan proses implementasi kebijakan tersebut baik itu sebagai implementornya maupun elemen masyarakat yang menjadi obyek kebijakan.²¹

Rangkaian proses untuk melakukan penilaian dari suatu kebijakan tertentu baik yang sedang atau telah dilaksanakan. Evaluasi dilakukan untuk menilai apakah suatu kebijakan akan dilanjutkan, dirubah atau dibatalkan. Paing tidak ada tiga elemen penting yang dipakai dalam menganalisa kebijakan yakni: *pertama*, siapa yang memperoleh akses terhadap *input* dan *output* kebijakan tersebut, *kedua* bagaimana reaksi terhadap kegiatan tersebut dan *ketiga* bagaimana kebijakan dapat merubah perilaku mereka. Kegiatan evaluasi merupakan wewenang dari pemerintah, na mun sering kali banyak pihak di luar pemerintah yang melalukan evaluasi terhadap suatu kebijakan dengan berbagai alasan atau target yang ingin dicapai.²²

b. Negara Kesejahteraan

Pemerintah merupakan aparat yang menyelenggarakan tugas dan kewenangan negara, sedangkan pemerintahan adalah tugas dan kewenangan itu. Gabungan antara tugas dan kewenangan adalah fungsi. Oleh karena itu, tugas dan kewenangan negara pemerintah disebut fungsi pemerintah atau fungsi pemerintahan.²³ Negara harus memiliki otoritas atau kekuasaan tertinggi untuk membuat dan melaksanakan undang-undang. Otoritas atau kekuasaan tertinggi disebut pemerintah (*Government*). Pemerintah merupakan alat kelengkapan

²¹Willian N. Dunn, *Pengantar Analisis Kebijakan Publik*, Gadjah mada university press, 2003, hal 28.

²²Willian N. Dunn, *Pengantar Analisis Kebijakan Publik*, Gadjah mada university press, 2003, hal 29.

²³A.A Sahid Gatara, *Ilmu Politik*, CV Pustaka Setia, Bandung, 2009, hal 141.

negara, suatu negara tidak dapat eksis tanpa adanya pemerintah, karena pemerintah pada hakekatnya adalah suatu organisasi yang diberikan hak untuk melaksanakan kekuasaan kedaulatan. Dalam pengertian lebih luas, pemerintah adalah sesuatu yang lebih besar dari pada badan menteri-menteri, suatu pengertian yang sering dipergunakan di masa sekarang ketika mengacu pada kabinet yang ada di Inggris sebagai contoh masa kini.²⁴

Negara merupakan integrasi dari kekuasaan politik, negara adalah organisasi pokok dari kekuasaan politik. Negara adalah alat (agency) dari masyarakat yang mempunyai kekuasaan untuk mengatur hubungan-hubungan manusia dalam masyarakat dan menertipkan gejala-gejala kekuasaan dalam masyarakat. Manusia hidup dalam suasana kerja sama, sekaligus suasana antagonis dan penuh pertentangan. Negara adalah organisasi yang dalam sesuatu wilayah dapat memaksakan kekuasaannya secara sah terhadap semua golongan kekuasaan lainnya dan yang dapat menetapkan tujuan-tujuan dari kehidupan bersama itu. Negara menetapkan cara-cara dan batas-batas sampai di mana kekuasaan dapat digunakan dalam kehidupan bersama, baik oleh individu, golongan atau asosiasi, maupun oleh negara sendiri.²⁵

Ideologi kesejahteraan merupakan sebagai suatu kerangka berfikir atau sistem berfikir, pandangan dunia, sistem keyakinan yang mempengaruhi perilaku sosial politik individu atau kelompok. Beberapa gerakan sosial masyarakat sipil

²⁴ C.F. Strong, *Konstitusi Konstitui Politik Modern*, Nusa Media, Bandung, 2011, hal 10

²⁵ Miriam Budiardjo, *Dasar-Dasar Ilmu Politik*, PT Gramedia Pustaka Utama, Jakarta, 2008, hal 47

telah mengambil peran dalam bidang kemanusiaan, baik didasarkan pada kemanusiaan dalam rangka memberi dan menyantuni orang-orang miskin.²⁶

Menurut Plato manusia dan negara memiliki persamaan yang hakiki, oleh sebab itu apabila manusia baik negara pun baik dan apabila negara baik itu berarti manusia pun baik; sebaliknya apabila manusia buruk negara pun buruk dan apabila negara buruk itu berarti manusianya pun buruk. Negara adalah pencerminan dari manusia yang menjadi warganya.²⁷

Plato mengatakan bahwa adanya keinginan dan kebutuhan manusia yang beraneka ragam yang tidak dapat terpenuhi dan terpuaskan oleh kekuatan dan kemampuan diri sendiri yang kemudian mendorong manusia untuk bersatu dan bekerja sama di satu tempat tertentu yang kemudian menjadi suatu negara. Dan sebagaimana yang telah di bahas pada pasal sebelumnya, dengan mengatakan bahwa negara dibentuk oleh manusia yang memiliki banyak keinginan dan kebutuhan yang hanya dapat dipenuhi apabila manusia bersatu dan bekerja sama agar dapat saling mencukupin kekurangannya masing-masing, maka bagi Plato negara haruslah dilihat sebagai suatu sistem pelayanan yang mewajibkan setiap warganya saling memberi dan menerima, saling menukar jasa, saling memperhatikan kebutuhan sesama warga, saling memperdulikan seta saling membangun. Dengan demikian jelas terlihat bahwa negara ideal Plato bukanlah negara totaliter.

²⁶ Syarifuddin Jurdi, *Ilmu Politik Propetik*, Laboratorium Ilmu Politik UIN Alauddin Makassar, Yogyakarta, 2015, hal 234

²⁷ J.H. RAPAR, *Filsafat Politik*, PT Raja Gafindo Persada, Jakarta, 2001, hal 3

Plato juga mengajarkan bahwa tujuan, tugas dan fungsi negara ialah untuk kesenangan, kebahagiaan, kesejahteraan manusia yang menjadi warganya. Lebih jelas lagi terlihat bahwa negara semata-mata hanyalah alat bagi manusia untuk mencapai kesenangan, kebahagiaan dan kesejahteraan hidup. Negara yang demikian itu pastilah bukan negara totaliter. Negara ideal Plato yang tidak merupakan negara totaliter itu sudah pasti memberi tempat yang wajar bagi kebebasan individual.²⁸

Untuk melihat bagaimana dua prinsip berfungsi sebagai sebuah konsepsi ekonomi politik, yaitu sebagai standar untuk menilai kebijakan dan rencana-rencana ekonomi, dan latar belakang institusi-institusinya. Ekonomi kesejahteraan seringkali didefinisikan dengan cara-cara sama. Dalam menggunakan nama ini karena istilah “kesejahteraan” mengisyaratkan bahwa konsepsi moral didalamnya adalah utilitarian, ungkapan “pilihan social” (*social choice*) jauh lebih baik meskipun dalam konotasinya masih sempit. Sebuah doktrin ekonomi politik harus memasukkan tafsiran terhadap kebaikan publik yang berdasar pada konsepsi keadilan. Ia juga memandu refleksi-refleksi warga ketika mereka mempertimbangkan pertanyaan-pertanyaan tentang kebijakan ekonomi dan social. Ia akan mengambil perspektif konvensi konstitusional atau tahap legislatif dan memastikan bagaimana penerapan prinsip-prinsip itu tadi. Pendapat sebagai suatu keseluruhan dan memunculkan sejumlah kriteria bagi pembagaian yang adil atas keuntungan-keuntungan sosial.²⁹

²⁸ J.H. RAPAR, *Filsafat Politik*, PT Raja Gafindo Persada, Jakarta, 2001, hal 89-90

²⁹ John Rawls, *Teori Keadilan*, Pustaka Pelajar, Yogyakarta, 2011, hal 334

Adapun dalam perspektif Islam terdapat lima hak dasar manusia yang harus dilindungi; *pertama*, berhubungan dengan integritas dan perkembangan fisik (*hifzh al-nafs*), *kedua*, akal budi, mental (*hifzh al-‘aql*), *ketiga*, keyakinan agama (*hifzh al-din*), *keempat*, kesejahteraan ekonomi (*hifzh al-mal*) dan *kelima*, keluarga (*hifzh al-‘irdhl wa al-nasl*). Hak-hak ini merupakan sesuatu yang memerlukan pemenuhan dan perlindungan sesuai dengan tingkat urgensinya. Pihak yang paling berperan untuk mengusahakan pemenuhan tersebut adalah pribadi yang bersangkutan, kemudian beralih tanggungjawab keluarga, masyarakat dan negara. Dalam rangka pemenuhan kebutuhan dasar manusia, negara merupakan institusi tumpuan terakhir yang harus memberikan pemenuhan terhadap hak-hak dasar warganya, apabila warga bisa menangani sendiri masalah, maka negara tidak perlu kehadirannya.³⁰

Isu ketidakadilan merupakan isu aktual yang selalu menarik, karena ia berkaitan dengan reaksi manusia dengan dunia materi sebagai penopang hidupnya, sengketa antarsesama warga juga muncul karena reaksi manusia dengan materi. Oleh sebab itu kebutuhan dasar manusia merupakan prinsip utama yang harus diperhatikan oleh pemimpin negara sebagai pemilik otoritas politik, serta memberikan rasa aman kepada warganya, Allah berfirman dalam QS Al-Quraisy ayat 4:

الَّذِي أَطَعَهُمْ مِّن جُوعٍ وَءَامَنَهُمْ مِّن خَوْفٍ ۚ

³⁰ Syarifuddin Jurdi, *Ilmu Politik Propetik*, Laboratorium Ilmu Politik UIN Alauddin Makassar, Yogyakarta, 2015, hal 238.

Artinya: “yang telah memberikan makanan kepada mereka untuk menghilangkan lapar dan mengamankan mereka dari ketakutan” (QS Al-Quraisy [1-4]:4).

Penjelasan ayat di atas bahwa orang Quraisy biasa mengadakan perjalanan terutama untuk berdagang ke negeri Syam pada musim panas dan ke negeri Yaman pada musim dingin. dalam perjalanan itu mereka mendapat jaminan keamanan dari penguasa-penguasa dari negeri-negeri yang dilaluinya. Ini adalah suatu nikmat yang amat besar dari Tuhan mereka. oleh Karena itu sewajarnya mereka menyembah Allah yang Telah memberikan nikmat itu kepada mereka.

Disini negara bertugas sebagai pengemban amanah rakyat untuk membebaskan warganya dari rasa lapar kepada mereka yang kelaparan dan memberikan rasa aman bagi segenap warga yang merasa tidak aman. Tugas ini merupakan kewenangan yang ada pada negara dan dukungan materi yang diperoleh swadaya rakyat melalui pembayaran pajak.³¹

6. Metode Penelitian

1. Jenis Penelitian

Penelitian ini merupakan tipe penelitian kualitatif deskriptif, Bogdan dan Taylo³², mendefinisikan metode kualitatif sebagai prosedur penelitian yang menghasilkan data deskriptif berupa kata-kata tertulis atau lisan dari orang-orang dan perilaku yang diamati.

³¹ Syarifuddin Jurdi, *Ilmu Politik Propetik*, Laboratorium Ilmu Politik UIN Alauddin Makassar, Yogyakarta, 2015, hal 239.

³² Bogdan dan Taylor, *Dalam Lexy J. Moleong, Metode Penelitian Kualitatif*. Remaja Rosdakarya Bandung, 1991, hal, 31.

2. Teknik pengumpulan data

Untuk menganalisa berbagai fenomena di lapangan, langkah-langkah yang dilakukan adalah sebagai berikut:

a. Data Primer yaitu data yang bersumber dari studi lapangan (*Field Research*) studi lapangan yang dilakukan dengan tujuan untuk memperoleh data yang akurat mengenai objek yang diteliti yaitu.³³

1. Metode Observasi adalah kegiatan keseharian manusia dengan menggunakan panca indra mata sebagai alat bantu utamanya selain panca indra lainnya seperti telinga, hidung, lidah dan kulit.

2. Metode Wawancara adalah proses memperoleh keterangan untuk tujuan penulisan dengan cara tanya jawab sambil bertatap muka antara pewawancara dan informan atau orang yang diwawancarai, dengan atau tanpa menggunakan pedoman wawancara, dimana pewawancara dan informan terlibat dalam kehidupan sosial yang relatif lama, terkait dengan Implementasi program Raskin. Adapun informan berasal dari perwakilan:

- i. Kelurahan Romang Polong
- ii. Kepala lingkungan
- iii. Tokoh masyarakat
- iv. Masyarakat penerima beras miskin (Raskin)

3. Metode Dokumenter adalah informan yang disimpan atau didokumentasikan sebagai bahan dokumenter. Alat ini untuk

³³ Lisa Harrison, *Metodologi Penelitian Politik*, Prenada Media Group, Jakarta, 2009, hal 91.

pengumpulan data melalui *Camera* maupun *Handphone*. Berguna mengumpulkan data bagi penulis di lapangan.

- b. Data Sekunder adalah yang bersumber dari kepustakaan (*Library Research*), seperti buku, jurnal, laporan dll. Data penelitian ini penulis juga menggunakan Metode Online adalah metode yang digunakan penulis melalui media online seperti internet, sehingga internet merupakan salah satu medium untuk atau ranah yang sangat bermanfaat bagi penelusuran berbagai informasi, mulai dari informasi teoritis maupun data primer dan sekunder yang diinginkan penulis untuk kebutuhan penulisan. Metode ini akan melengkapi isi skripsi atau membandingkan permasalahan di lapangan dengan temuan data online.

3. Teknik analisis data

Analisis data yang digunakan dalam penelitian ini adalah teknik analisis data kualitatif di mana jenis data yang merupakan informasi baik lisan maupun tulisan yang sifatnya bukan angka. Data dikelompokkan agar lebih mudah dalam menyaring mana data yang dibutuhkan dan mana yang tidak. Setelah di kelompokkan, data tersebut penulis jabarkan dengan bentuk teks agar lebih mengerti. Kemudian diinterpretasi dan diakhiri dengan pengambilan kesimpulan tentang deskripsi lengkap mengenai Implementasi Program beras miskin Raskin di Kelurahan Romang Polong Kecamatan Somba Opu Kabupaten Gowa.

BAB II

GAMBARAN UMUM LOKASI PENELITIAN

A. GAMBARAN UMUM KABUPATEN GOWA

1. Letak Dan Geografis

Dalam khasanah sejarah nasional, nama Gowa sudah tidak asing lagi. Mulai abad ke-15, Kerajaan Gowa merupakan kerajaan maritim yang besar pengaruhnya di perairan Nusantara. Bahkan dari kerajaan ini juga muncul nama pahlawan nasional yang bergelar Ayam Jantan dari Timur, Sultan Hasanuddin, Raja Gowa XVI yang berani melawan VOC Belanda pada tahun-tahun awal kolonialisasinya di Indonesia. Kerajaan Gowa memang akhirnya takluk kepada Belanda lewat Perjanjian Bungaya. Namun meskipun sebagai kerajaan, Gowa tidak lagi berjaya, kerajaan ini mampu memberi warisan terbesarnya, yaitu Pelabuhan Makassar. Pelabuhan yang kemudian berkembang menjadi Kota Makassar ini dapat disebut anak kandungnya, sedangkan Kerajaan Gowa sendiri merupakan cikal bakal Kabupaten Gowa sekarang.

Kota Makassar lebih dikenal khalayak dibandingkan dengan Kabupaten Gowa. Padahal kenyataannya sampai sekarang Kabupaten Gowa ibaratnya masih menjadi ibu bagi kota ini. Kabupaten yang hanya berjarak tempuh sekitar 10 menit dari Kota Makassar ini memasok sebagian besar kebutuhan dasar kehidupan kota. Mulai dari bahan material untuk pembangunan fisik, bahan pangan, terutama sayur-mayur, sampai aliran air bersih dari Waduk Bili-bili.

Kemampuan Kabupaten Gowa menyuplai kebutuhan bagi daerah sekitarnya dikarenakan keadaan alamnya. Kabupaten seluas 1.883,32 kilometer

persegi ini memiliki enam gunung, dimana yang tertinggi adalah Gunung Bawakaraeng. Daerah ini juga dilalui Sungai Jeneberang yang di daerah pertemuannya dengan Sungai Jenelata dibangun Waduk Bili-bili. Keuntungan alam ini menjadikan tanah Gowa kaya akan bahan galian, di samping tanahnya subur.

Kabupaten yang berada pada bagian Selatan Provinsi Sulawesi Selatan ini berbatasan dengan 7 Kabupaten/Kota lain, yaitu :

- Di sebelah Utara berbatasan dengan Kota Makassar dan Kabupaten Maros.
- Di sebelah Timur berbatasan dengan Kabupaten Sinjai, Bulukumba dan Bantaeng.
- Di sebelah Selatan berbatasan dengan Kabupaten Takalar dan Jeneponto
- Di bagian Barat berbatasan dengan Kota Makassar dan Takalar.

Kabupaten Gowa berada pada 12°38.16' Bujur Timur dari Jakarta dan 5°33.6' Bujur Timur dari Kutub Utara. Sedangkan letak wilayah administasinya antara 12°33.19' hingga 13°15.17' Bujur Timur dan 5°5' hingga 5°34.7' Lintang Selatan dari Jakarta.³⁴

³⁴ https://id.wikipedia.org/wiki/Kabupaten_Gowa, diakses tanggal 10 September 2015, Pukul: 20:00 Wita.

Tabel. I

Ibu Kota Kecamatan, Jarak dan Luas Kecamatan
Tahun 2010

No	Kecamatan	Ibukota Kecamatan	Jarak dari Ibukota Kab. (Km)	Luas Kecamatan (Km ²)	% Thd Luas Kab.
1.	Bontonompo	Tamallayang	16	30,39	1,61
2.	Bontonompo Selatan	Pabundukang	30	29,24	1,55
3.	Bajeng	Kalebajeng	12	60,09	3,19
4.	Bajeng Barat	Borimatangkasa	15,80	19,04	1,01
5.	Pallangga	Mangalli	2,45	48,24	2,56
6.	Barombong	Kanjilo	6,5	20,67	1,10
7.	Somba Opu	Sungguminasa	0,00	28,09	1,49
8.	Bontomarannu	Borongloe	9	52,63	2,79
9.	Pattallassang	Pattallassang	13	84,96	4,51
10.	Parangloe	Lanna	27	221,26	11,75
11.	Manuju	Bilalang	20	91,90	4,88
12.	Tinggi Moncong	Malino	59	142,87	7,59
13.	Tombolo Pao	Tamaona	90	251,82	13,37
14.	Parigi	Majannang	70	132,76	7,05
15.	Bungaya	Sapaya	46	175,53	9,32
16.	Bontolempangan	Bontoloe	63	142,46	7,56
17.	Tompobulu	Malakaji	125	132,54	7,04
18.	Biringbulu	Lauwa	140	218,84	11,62
JUMLAH				1.883,33	100

Sumber : BPS Kab. Gowa Dalam Angka, Th. 2010

Table di atas terlihat bahwa Kecamatan Tombolo Pao tercatat sebagai kecamatan yang terluas wilayahnya yakni sebanyak 251,82 Km². Sedangkan Kecamatan Bajeng Barat tercatat sebagai kecamatan yang terkecil wilayahnya yakni sebanyak 19,04 Km².

2. Jumlah Penduduk

Penduduk Kabupaten Gowa pada tahun 2014 tercatat sebanyak 691.309 jiwa yang terdiri dari 339.575 jiwa atau 49,12% penduduk laki- laki dan 351.734 jiwa atau 50,87% penduduk perempuan. Dengan demikian jumlah penduduk perempuan lebih banyak dibanding dengan jumlah penduduk laki- laki. Angka perbandingan penduduk laki- laki dengan penduduk perempuan (sex ratio) sebesar 97, ini berarti bahwa setiap 100 jiwa penduduk perempuan terdapat 97 jiwa penduduk laki- laki. Bila dilihat dari kelompok umur, penduduk anak- anak (usia 0-14 tahun) jumlahnya mencapai 31,71 %, sedangkan penduduk usia produktif mencapai 60,29% dan penduduk usia lanjut terdapat 7,99% dari jumlah penduduk di Kabupaten Gowa rata- rata laju pertumbuhan sebesar 2,68% pertahun.

Tabel. II

Jumlah Penduduk menurut Kecamatan dan Jenis Kelamin di Kabupaten Gowa Tahun 2009-2013.

Kecamatan	Jenis Kelamin			Rasio Jenis Kelamin
	Laki	Perempuan	Jumlah	
Bontonompo	19.924	21.680	41.604	92
Bontonompo Sel	14.429	15.716	30.145	92
Bajeng	32.574	33.423	65.997	97
Bajeng Barat	11.834	12.431	24.265	95
Pallangga	51.530	52.993	104.523	97
Barombong	18.031	18.524	36.555	97

Somba Opu		68.396	69.544	137.942	98
Bontomarannu		16.401	16.685	33.086	98
Pattalassang		11.515	11.651	23.166	99
Parangloe		8.571	8.967	17.538	96
Manuju		7.248	7.673	14.921	94
Tinggimoncong		11.637	11.801	23.438	99
Tombolo Pao		14.445	14.009	28.454	103
Parigi		6.585	7.274	13.859	91
Bungaya		8.142	8.636	16.778	94
Bontolempangan		6.768	7.348	14.116	92
Tompobulu		14.817	15.857	30.674	93
Biringbulu		16.728	17.522	34.248	96
Jumlah	2013	339.575	351.734	691.309	97
total	2012	329.673	340.792	670.485	97
	2011	324.021	335.492	659.513	97
	2010	320.793	332.148	352.941	97
	2009	305.202	312.115	617.317	98

Sumber : BPS Kab. Gowa, Gowa dalam Angka 2014

Table di atas terlihat bahwa Kecamatan Somba Opu tercatat sebagai kecamatan yang jumlah penduduk laki-laki dan perempuan terbanyak yakni 137.942 orang. Sedangkan Kecamatan Manuju tercatat sebagai kecamatan yang jumlah penduduk laki-laki dan perempuan paling sedikit yakni 14.921 orang.

3. Tingkat Pendidikan Masyarakat Kabupaten Gowa

Tabel. III

Tingkat pendidikan Kabupaten Gowa tercatat pada tahun 2014 sebanyak 134.506 jiwa.

NO	Tingkat Pendidikan	Laki-Laki	Perempuan	Jumlah
1	SD/MI/Sederajat	58.184	70.070	128.254
2	SMP/MTS/Sederajat	42.234	37.825	80.059
3	SMA/SMK/MA/Sederajat	47.856	47688	95.544

4	D3	1.483	3.118	4.601
5	S1/S2/S3	11.432	11.304	22.736

Sumber : BPS Kab. Gowa, Gowa dalam Angka 2014

Tabel. IV
Penduduk Berumur 10 tahun ke atas menurut Jenis Kelamin dan Pendidikan yang ditamatkan di Kabupaten Gowa tahun 2009-2012

Pendidikan yang ditamatkan	Laki- Laki <i>Male</i>	Perempuan <i>Female</i>	Total <i>Total</i>
Tidak/ Belum Tamat SD	71.363	63.143	134.506
SD/MI	58.184	70.070	128.254
SLTP/MTS/Sederajat	42.234	37.825	80.059
SLTA/MA/Sederajat	33.567	39.647	73.214
SMK	14.289	8.041	22.330
DIPLOMA I/II	1.483	3.118	4.601
DIPLOMA III/SARJANA MUDA	2.646	3.077	5.723
DIPLOMA IV/S-1,S-2, S-3	11.432	11.331	22.736
<i>Jumlah/Total</i>			
2012	253.198	236.252	471.450
2011	241.466	251.797	493.263
2010	254.799	268.177	522.976
2009	242.727	250.285	493.012

Sumber: BPS Kab. Gowa, Gowa dalam Angka 2014

4. Visi, Misi dan Tujuan

Visi Pembangunan Daerah yaitu “Terwujudnya Gowa yang Handal dalam Peningkatan Kualitas Hidup Masyarakat dan Penyelenggaraan Pemerintahan”.

Sejalan dengan Visi yang telah ditetapkan dan dengan memperhatikan kondisi obyektif yang dimiliki Kabupaten Gowa, dirumuskan Misi Kabupaten Gowa, sebagai berikut :

1. Meningkatkan kualitas sumber daya manusia dengan berbasis pada hak-hak dasar masyarakat.
2. Meningkatkan interkoneksi wilayah dan keterkaitan sektor ekonomi.
3. Meningkatkan penguatan kelembagaan dan peran masyarakat.
4. Meningkatkan penerapan prinsip tata pemerintahan yang baik.
5. Mengoptimalkan pengelolaan sumber daya alam yang mengacu pada kelestarian lingkungan hidup.

Tujuan sebagai bentuk komitmen Pemerintah Kabupaten Gowa terhadap pengelolaan ruang kota yang berkelanjutan dan berwawasan lingkungan, pada tahun 2012 telah terbit Peraturan Daerah Kabupaten Gowa Nomor 15 Tahun 2012 tentang Rencana Tata Ruang Wilayah Kabupaten Gowa Tahun 2012-2032.

Dalam Peraturan Daerah Kabupaten Gowa Nomor 15 Tahun 2012 tentang Rencana Tata Ruang Wilayah Kabupaten Gowa Tahun 2012-2032 dikatakan bahwa tujuan penataan ruang Kabupaten Gowa adalah untuk mewujudkan ruang wilayah Kabupaten Gowa yang terkemuka, aman, nyaman, produktif, berkelanjutan, berdaya saing dan maju dibidang pertanian, industri, jasa, perdagangan dan wisata melalui inovasi, peningkatan kualitas sumber daya manusia secara berkelanjutan, dan mendukung fungsi Kawasan Strategis Nasional (KSN) Perkotaan Mamminasata.

B. GAMBARAN UMUM KECAMATAN SOMBA OPU

1. Letak dan geografis

Kecamatan Somba Opu merupakan satu kecamatan yang berada di Kabupaten Gowa yang letaknya berada di Ibukota Kabupaten dan berbatasan langsung dengan Ibukota Provinsi Sulawesi Selatan. Adapun luas kecamatan Somba Opu adalah 28,09 Km² atau 2.809 Ha. Adapun batas-batas wilayah kecamatan Somba Opu, sebagai berikut:

- Sebelah Utara : Kota Makassar
- Sebelah Barat : Kota Makassar
- Sebelah Selatan : Kecamatan Pallangga (Sungai Jeneberang)
- Sebelah Timur : Kecamatan Pattallassang dan Bontomarannu.

Kecamatan Somba Opu berada pada wilayah dengan ketinggian 25 meter di atas permukaan laut. Sebagian besar wilayah terletak pada dataran rendah dengan koordinat geografis berada pada 5 derajat 12'5" LS dan 119 derajat 27'15" BT. Batas alam dengan kecamatan Palangga adalah sungai Jeneberang yaitu sungai dengan panjang 90 Km dan luas daerah aliran sungai 881 Km².³⁵

³⁵ https://id.wikipedia.org/wiki/Somba_Opu,_Gowa, diakses tanggal 10 September 2015, Pukul: 20:00 Wita.

PETA KECAMATAN SOMBA OPU

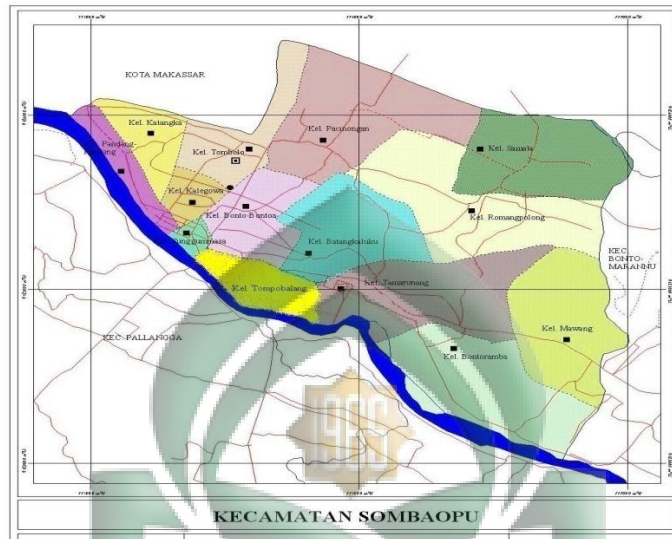

Sumber : Data Kecamatan Somba Opu tahun 2012

Tabel. V

Pembagian luas wilayah kelurahan Kecamatan Somba Opu

NO	KELURAHAN	LUAS (KM ²)
1	Sungguminasa	1,46
2	Bonto-bontoa	1,61
3	Batangkaluku	1,30
4	Tompobalang	1,80
5	Katangka	1,36
6	Pandang-pandang	1,55
7	Tombolo	2,06
8	Kalegowa	1,21
9	Samata	2,44
10	Romang Polong	3,71
11	Paccinongan	2,32
12	Tamarunang	2,16
13	Bontoramba	2,20
14	Mawang	2,99
Jumlah		28,09

Sumber: Data Kecamatan Somba Opu 2012

2. Penduduk

Dari data Badan Pusat Statistik Kabupaten Gowa jumlah penduduk Kecamatan Somba Opu sebesar 137.942 Jiwa atau 19,95 % dari total jumlah penduduk di Kabupaten Gowa. Kecamatan Somba Opu merupakan kecamatan dengan penduduk terbesar di Kabupaten Gowa dan juga dengan laju pertumbuhan penduduk terbanyak yakni sebesar 6,91%. Untuk lebih jelasnya perhatikan tabel berikut:

Tabel VI
Jumlah Penduduk dan Laju pertumbuhan Penduduk Menurut Kelurahan di
Kecamatan Somba Opu tahun 2009- 2013

Kelurahan	Jumlah penduduk					Laju Pertumbuhan penduduk per tahun 2009- 2013
	2009	2010	2011	2012	2013	
Pandang-Pandang	5.528	7.278	7.302	7.423	7.654	6,72
Sungguminasa	7.115	7.263	7.321	7.443	7.674	1,52
Tompobalang	7.761	10.379	10.487	10.661	10.992	7,21
Batangkaluku	10.296	13.061	13.207	13.426	13.843	6,10
Tamarunang	8.329	12.952	13.150	13.396	13.785	10,60
Bontoramba	3.418	3.457	3.492	3.550	3.660	1,38
Mawang	2.993	4.073	4.104	4.172	4.302	7,53
Romangpolong	5.177	6.542	6.611	6.721	6.930	6,01
Bonto- Bontoa	8.478	12.053	12.221	12.424	12.810	8,61
Kalegowa	2.277	2.395	2.418	2.458	2.534	2,16
Katangka	7.406	9.339	9.512	9.670	9.971	6,13
Tombolo	9.367	14.475	14.475	14.608	15.313	10,33
Paccinongang	15.927	19.878	19.878	20.434	21.069	5,76
Samata	4.687	4.687	6.981	7.182	7.405	9,58
	98.799	130.287	131.598	133.784	137.942	6,91

Sumber : BPS Kabupaten Gowa, Kecamatan Somba Opu dalam Angka 2014.

Tabel di atas terlihat Kecamatan Somba Opu tercatat sebagai kecamatan yang paling tinggi tingkat kepadatan penduduknya yakni sebanyak 4.911 orang/Km². Kecamatan Somba Opu memiliki rata-rata anggota rumah tangga terbesar sebanyak 4,65 orang dari total jumlah rumah tangga yakni 28.002 KK.

Tabel. VII

Kepadatan Penduduk di Kecamatan Somba Opu tahun 2011- 2013

Kelurahan	Jumlah Penduduk (Orang)	Luas Wilayah (Km ²)	Kepadatan Penduduk (Orang/km ²)
Pandang- Pandang	7.654	2,16	3.544
Sungguminasa	7.674	1,46	5.256
Tompobalang	10.992	1,80	6.107
Batangkaluku	13.843	1,30	10.648
Tamarunang	13.785	2,16	6.382
Bontoramba	3.660	2,12	1.726
Mawang	4.302	2,99	1.439
Romangpolong	6.930	2,71	2.557
Bonto- Bontoa	12.810	1,61	7.957
Kalegowa	2.534	1,21	2.094
Katangka	9.971	1,36	7.332
Tombolo	15.313	2,06	7.433
Paccinongang	21.069	3,71	5.679
Samata	7.405	1,44	5.142
Jumlah			
2013	137.942	28,09	4.911
2012	133.784	28,09	4.763
2011	131.598	28,09	4.685

Sumber : BPS Kabupaten Gowa, Kecamatan Somba Opu dalam Angka 2014

Table di atas terlihat bahwa Kelurahan Batangkaluku tercatat sebagai Kelurahan terpadat penduduk yakni sebanyak 10.648 orang/km². Sedangkan Kelurahan Mawang tercatat sebagai Kelurahan yang terkecil Kepadatan penduduk yakni sebanyak 1.439 orang/km².

3. Pendidikan

Adapun rincian sarana pendidikan di Kecamatan Somba Opu (menurut Badan Pusat Statistik Kabupaten Gowa) adalah sebagai berikut:

- a. Jumlah sekolah taman kanak-kanak sebanyak 41 sekolah dengan jumlah guru sebanyak 163 orang dan dengan jumlah murid sebanyak 2.327 orang.
- b. Jumlah Sekolah Dasar (SD) sebanyak 44 sekolah dengan perincian berdasarkan status yaitu sekolah negeri sebanyak 14 sekolah, sekolah inpres sebanyak 29 sekolah, dan sekolah swasta sebanyak 1 sekolah.

Adapun jumlah guru adalah sebanyak 1.152 orang.

- c. Jumlah Sekolah Luar Biasa (SLB) yaitu sebanyak 1 sekolah, jumlah guru sebanyak 18 orang dengan jumlah murid sebanyak 103 orang.
- d. Jumlah Madrasah Ibtidaiyah (MI) sebanyak 2 sekolah dengan jumlah guru sebanyak 12 orang dan jumlah siswa sebanyak 174 orang.
- d. Jumlah Sekolah Menengah Pertama sebanyak 17 sekolah dengan perincian berdasarkan status yaitu sekolah negeri sebanyak 6 sekolah, dan swasta sebanyak 11 sekolah.
- e. Jumlah Madrasah Tsanawiyah (MTs) sebanyak 5 sekolah dengan jumlah guru sebanyak 96 orang dengan jumlah murid sebanyak 837 orang.

- f. Jumlah Sekolah Menengah Atas sebanyak 10 sekolah dengan rincian berdasarkan status yaitu 2 buah sekolah negeri dan 8 buah sekolah swasta dengan jumlah guru sebanyak 250 orang.
- g. Jumlah Madrasah Aliyah (MA) sebanyak 5 sekolah dengan jumlah guru sebanyak 100 orang dan jumlah murid sebanyak 675 orang.
- h. Jumlah Sekolah Menengah Kejuruan (SMK) sebanyak 8 sekolah dengan rincian berdasarkan status yaitu 2 buah sekolah negeri dan 6 buah sekolah swasta dengan
- i. Jumlah guru sebanyak 280 orang dan jumlah murid sebanyak 1.930 orang. Adapun di bidang keagamaan terdapat beberapa tempat ibadah dengan rincian berdasarkan jenisnya yaitu: Masjid : 107 buah, Mushollah : 16 buah, Langgar : 16 buah, Gereja : 7 buah. Adapun jumlah rohaniawan Islam adalah: Ulama : 6 orang, Khatib : 168 orang, Mubaligh : 93 orang, Penyuluh Agama Muda : 13 orang, Penyuluh Agama Madya : 7 orang.

C. GAMBARAN UMUM KELURAHAN ROMANG POLONG

1. Letak dan Geografis

Kelurahan Romang Polong adalah kelurahan yang berada di Kecamatan Somba Opu Kabupaten Gowa yang letaknya berada di ujung selatan kecamatan somba Opu. Serta berdekatan dengan Kota Makassar yaitu ibukota Sulawesi Selatan yang hanya berjarak 1 km dan jarak dari jantung Kabupaten Gowa sejauh 5 km. Adapun luas kelurahan Romang Polong adalah 471 HA, adapun batas-batas wilayah Kelurahan Romang Polong sebagai berikut:

- Sebelah Utara : perbatasan dengan Kelurahan Samata
- Sebelah Timur : perbatasan dengan Desa Timbuseng/
Bontomanai
- Sebelah Selatan : perbatasan dengan Kelurahan Mawang/
Kelurahan Tamarunang
- Sebelah Barat : perbatasan dengan kelurahan Paccinongan

Kelurahan Romang Polong berada pada wilayah dengan ketinggian 25 meter di atas permukaan laut. Sebagian besar wilayah terletak pada daratan rendah dengan koordinat geografis berada pada 5 derajat 12'5" LS 119 derajat 27'15" BT.³⁶

2. Jumlah Penduduk

Pada sensus penduduk tahun 2015, jumlah penduduk di kelurahan Romang Polong kecamatan Somba Opu Kabupaten Gowa adalah 7.972 jiwa, terdiri dari laki-laki 3.940 jiwa dan perempuan 4.032 jiwa. Kelurahan Romang Polong tercatat tergolong tinggi kepadatan penduduknya, laju pertumbuhan penduduk Kelurahan Romang Polong adalah 4,07 persen dengan jumlah kepala keluarga sebanyak 2018 Kepala keluarga.

³⁶ Data Kelurahan Romang Polong Tahun 2015.

Table. VIII

Rekapitulasi hasil pendataan keluarga Kelurahan Romang polong Kec. Somba
Opu Kab. Gowa.
Tahun 2015

NO	DUSUN / RT	JUMLAH RT	JUMLAH KEPALA KELURGA		JUMLAH JIWA DALAM KELUARGA	
			YANG ADA	YANG DIDATA	LAKI- LAKI	PEREMPUAN
1	001	5	385	385	766	797
2	002	4	248	248	466	504
3	003	2	172	172	307	316
4	005	3	154	154	303	329
5	006	3	224	224	513	471
6	007	2	175	175	287	329
7	008	5	249	249	472	479
8	009	2	147	147	284	273
9	010	2	44	44	84	92
10	011	2	96	96	201	197
11	012	2	68	68	146	136
12	013	2	56	56	111	109
JUMLAH		34	2018	2018	3.940	4.032
						7972

Sumber: Data kelurahan Romang Polong Tahun 2015.

Table di atas terlihat bahwa RT 001 tercatat sebagai RT yang jumlah kepala keluarga terbanyak yakni 385 KK. Sedangkan RT 013 tercatat sebagai RT yang jumlah kepala keluarga paling sedikit yakni 56 KK.

3. Tingkat Pendidikan

Pendidikan yang ada di Kelurahan Romang Polong sangat berkembang pesat karena semua pendidikan mulai dari pendidikan formal dan non formal ada di Kelurahan Romang Polong. Dalam beberapa keseluruhan Kelurahan yang ada di Kecamatan Somba Opu hanya Kelurahan Romang Polong yang pendidikan formalnya lengkap, mulai dari Tk sampai dengan perguruan tinggi dan beberapa pendidikan non formal lainnya.

Dengan lengkapnya pendidikan formal yang ada di Kelurahan Romang Polong sangat membantu masyarakat untuk meningkatkan pengetahuan intelektualnya lebih baik. Serta adanya pendidikan gratis dari pemerintah Kabupaten Gowa mulai dari SD sampai SMA atau sederajat, sehingga masyarakat di Kelurahan Romang Polong sangat terbantu dengan adanya pendidikan gratis bagi kaum pemuda/pemudi untuk meningkatkan pendidikannya.

Adapun jumlah tempat pendidikan formal yang ada di Kelurahan Romang Polong sebanyak 14 tempat pendidikan diantaranya yaitu : jumlah TK sebanyak 3 tempat pendidikan, SD sebanyak 4 tempat pendidikan, SMPN dan sejerajat sebanyak 3 tempat pendidikan, SMAN dan sederajat sebanyak 3 tempat pendidikan dan Perguruan tinggi sebanyak 1 tempat pendidikan.

4. Tingkat perekonomian

Pada tingkat perekonomian masyarakat tahun ketahun meningkat karena perusahaan industri yang berdiri di Kelurahan Romang Polong. Sehingga masyarakat lebih mudah mendapatkan pekerjaan dan tidak jauh dari kampung

halaman, karna sebelum adanya perusahaan industri pekerjaan masyarakat dominan hanya petani atau pekerja bangunan. Jadi dengan adanya perusahaan industri, masyarakat bisa lebih meningkatkan perekonomiannya tanpa bergantung pada pertanian saja dengan hasil yang tidak menentu.

Meningkatnya jumlah perusahaan yang ada di Kelurahan Romang Polong otomatis akan mengurangi angka pengangguran, jadi masyarakat tidak sulit lagi mendapatkan dan mencari pekerjaan. Sehingga pemerintah bisa terbantu dalam mensejahterahkan rakyatnya dengan banyaknya lowongan pekerjaan untuk lebih meningkatkan kehidupan masyarakatnya.

Adapun perusahaan yang ada di Kelurahan Romang Polong seperti: Pabrik Roti, Pabrik Kecap, Pabrik DHT, Pabrik beton, dll. Dengan adanya pabrik ini masyarakat akan lebih diuntungkan karna lebih diperhitungkan sebagai putra daerah yang ada di Kelurahan Romang Polong, dari sinilah masyarakat bisa lebih meningkatkan kesejahteraan keluarganya. Dimana dulunya bagi kaum wanita hanya sebagai rumah tangga dan membantu para suaminya bekerja diladan, kini dengan adanya pabrik dan sebuah universitas bisa meningkatkan ekonomi keluarganya dengan membantu mencari nafkah dari berbagai bidang.

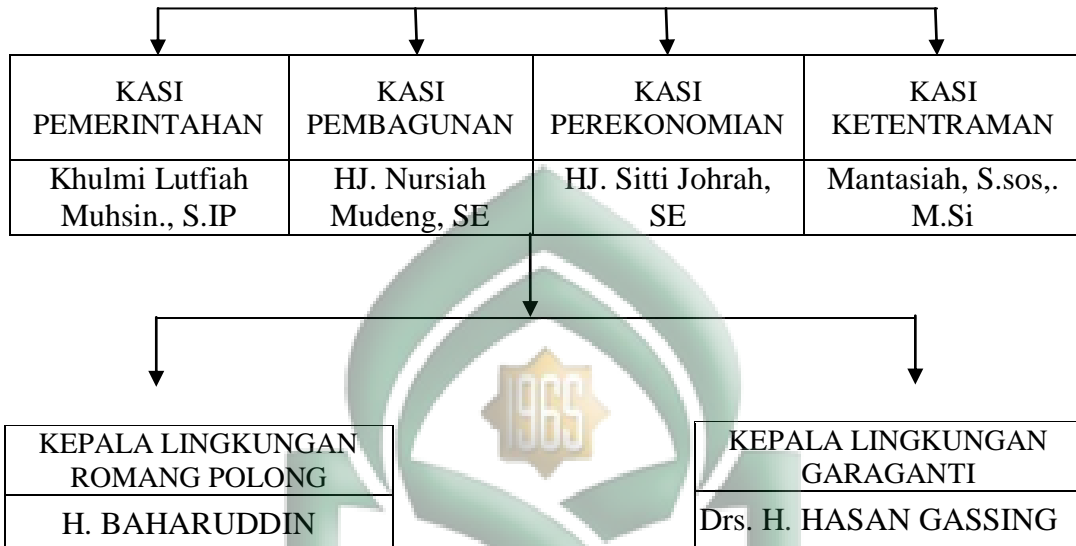

Sumber : Data Kelurahan Romang Polong.

Penjelasan pada tabel VIII dan IX diatas bahwa pada tabel VIII yaitu sebagai struktur pemerintahan yang ada di Kelurahan Romang Polong, serta memiliki sub bagian pelaksanaan tugas seperti sekretaris dan beberapa bagian kasi diantaranya: kasi Pemerintahan, Kasi pembangunan, kasi perekonomian, kasi kasi ketentraman. Dimana keempat kasi pemerintahan ini berperan sebagaimana fungsinya yang diamanatkan oleh kepala Kelurahan Romang Polong. Sedangkan pada tabel IX sebagai struktur pelayanan tugas kepada masyarakat dimana pada tabel ini hampir sama dengan tabel VIII tapi memiliki dua bagian pelayanan kepada masyarakat yaitu kepala lingkungan Romang Polong dan kepala lingkungan Garaganti. Dimana masyarakat bila mempunyai urusan masalah tempat tinggal, harus melalui kedua Kepala lingkungan serta diberi surat pengantar sehingga bisa dilanjutkan ke kantor Kelurahan Romang Polong. Serta

kedua kepala lingkungan ini memilih masyarakat penerima Beras Miskin dan menangani administrasi pendistribusian di setiap masyarakat penerima Beras Miskin yang ada di Kelurahan Romang Polong.



BAB III

HASIL DAN PEMBAHASAN

A. Implementasi Program Beras Miskin (RASKIN) di Kelurahan Romang Polong

Keberhasilan Program Raskin diukur berdasarkan tingkat pencapaian indikator 6T, yaitu: tepat sasaran, tepat jumlah, tepat harga, tepat waktu, tepat kualitas, dan tepat administrasi. Program ini bertujuan untuk mengurangi beban pengeluaran Rumah Tangga Sasaran (RTS) melalui pemenuhan sebagian kebutuhan pangan pokok dalam bentuk beras dan mencegah penurunan konsumsi energi dan protein. Selain itu Raskin bertujuan untuk meningkatkan/membuka akses pangan keluarga melalui penjualan beras kepada keluarga penerima manfaat dengan jumlah yang telah ditentukan.³⁷

Dari program penanggulangan kemiskinan yang berada pada kluster I, yaitu kegiatan perlindungan sosial berbasis keluarga dalam pemenuhan kebutuhan pangan pokok bagi masyarakat kurang mampu. Raskin mempunyai multi fungsi, yaitu memperkuat ketahanan pangan keluarga miskin, sebagai pendukung bagi peningkatan kualitas sumber daya manusia (SDM), pendukung usaha tani padi dan sektor lainnya dan peningkatan pemberdayaan ekonomi Daerah. Disamping itu, Raskin berdampak langsung pada stabilisasi harga beras, yang akhirnya juga berperan dalam menjaga stabilitas ekonomi nasional.³⁸

Menerut Plato bila ingin negara mensejahterahkan masyarakatnya mengatakan bahwa negara dibentuk oleh manusia yang memiliki banyak

³⁷ KEMENKOKESRA, 2014, Pedoman Umum Raskin 2014, Jakarta.

³⁸ KEMENKOKESRA, 2014, Pedoman Umum Raskin 2014, Jakarta.

keinginan dan kebutuhan yang hanya dapat dipenuhi apabila manusia bersatu dan bekerja sama agar dapat saling mencukupi kekurangannya masing-masing, maka bagi Plato negara haruslah dilihat sebagai suatu sistem pelayanan yang mewajibkan setiap warganya saling memberi dan menerima, saling menukar jasa, saling memperhatikan kebutuhan sesama warga, saling memperdulikan serta saling membangun.³⁹

Dalam hal ini program beras untuk rakyat miskin dilaksanakan secara bertahap atau melalui jalur administrasi kewilayahan yang ada di Indonesia yaitu melalui dari pusat dengan adanya Kemenko Kesra RI 2012 tentang pedoman umum penyaluran Raskin, melalui Pemerintah Provinsi Sulawesi Selatan, Pemerintah Kabupaten Gowa, Kecamatan Somba Opu, kemudian Kelurahan Romang Polong hingga akhirnya dapat disalurkan langsung kepada masyarakat, adapun proses penyaluran beras untuk masyarakat miskin dapat dilihat pada tabel.

UNIVERSITAS ISLAM NEGERI

Tabel XI

Tahapan Proses penyaluran Beras untuk rakyat miskin (Raskin)

Tahap	Wilayah	Pelaku/penanggung jawab
Tahap I	Pusat	Pusat Tim Nasional Percepatan Penanggulangan Kemiskinan (TNP2K), Menteri koordinator di bidang Kesejahteraan Rakyat
Tahap II	Provinsi	Provinsi Tim Koordinasi Raskin Provinsi, Gubernur
Tahap III	Kabupaten	Kabupaten Tim Koordinasi Raskin Kabupaten, Bupati
Tahap IV	Kecamatan	Kecamatan Tim Koordinasi Raskin Kecamatan, Bupati/Walikota
Tahap V	Kelurahan	Kelurahan Tim Koordinasi Raskin Kelurahan, Kepala Desa atau Lurah atau kepala pemerintahh

³⁹ J.H. RAPAR, *Filsafat Politik*, PT Raja Gafindo Persada, Jakarta, 2001, hal 3

	setingkat
Masyarakat Penerima Raskin	

Sumber: Data Kemenko Kesra RI 2014 pedoman Raskin.

Pemerintah yang menangani kebijakan ini, seperti lurah mempunyai beberapa cara untuk memaksimalkan program raskin ini. Diantaranya:⁴⁰

a. Tepat sasaran

Beras raskin hanya diberikan kepada keluarga sasaran yang terdaftar dalam penerima raskin. Pemberian atau pembelian beras miskin (Raskin) hanya diberikan kepada keluarga yang benar-benar tidak mampu. Berdasarkan hasil studi lapangan bahwa beras miskin (Raskin) dibagikan berdasarkan hasil database dari Kabupaten dan berdasarkan hasil musyawarah Desa/Kelurahan untuk menentukan siapa yang berhak untuk menerima raskin.

Hasil wawancara dengan Syamsuddin, S.Sos., M.Si mengatakan bahwa:

*“Pemberian atau pembelian beras miskin (Raskin) hanya diberikan kepada keluarga yang benar-benar tidak mampu, dengan mengumpulkan kartu keluarga untuk dipilih siapa yang layak mendapatkan Raskin atau tidak disetiap lingkungan”.*⁴¹

Penjelasan di atas dari wawancara oleh kepala Kelurahan Romang Polong yaitu pemberian atau penerima raskin dilakukan pendataan oleh dua kepala lingkungan dengan sistem pengumpulan kartu keluarga dengan menilai dari faktor ekonomi keluarganya, sehingga diberikan Raskin. Ada yang mengumpulkan

⁴⁰ KEMENKOKESRA, 2014, Pedoman Umum RASKIN 2014, Jakarta

⁴¹Wawancara dengan Syamsuddin, S.Sos., M.Si. (Kepala Kelurahan Romang Polong) pada tanggal 2 mei 2015, pukul 10:00 wita.

dilakukan oleh masyarakat Romang Polong melalui dari ketua RT dan ada pula warga yang mengumpulkan kartu keluarganya langsung ke kepala Lingkungan.

Sehingga masyarakat yang ada di Romang Polong tidak perlu ragu atau khawatir dengan tidak mendapatkan beras raskin bagi masyarakat kurang mampu. Karena dengan transparansinya Pemerintah dalam melakukan pendataan bagi masyarakat yang menerima beras miskin, dengan melihat dari berbagai macam faktor sehingga benar-benar siapa yang diberikan beras raskin kepada masyarakat kurang mampu.

Pendapat yang berbeda di ungkapkan oleh warga Kelurahan Romang Polong, dengan Dg. Bani berpendapat dalam mencapai keberhasilan tepat sasaran:

*“saya rasa masih belum maksimal, karena pembagian beras raskin belum tepat sasaran pada masyarakat yang kurang mampu. Saya melihat ada masyarakat yang berpenghasilan tinggi tapi mendapat Raskin, masalah ini timbul dari tahun ketahun dan belum ada penanggulangannya. Saya berharap pemerintah kelurahan dapat betul-betul mendata warganya yang kurang mampu”.*⁴²

Hasil wawancara tersebut, dapat disimpulkan bahwa sebenarnya masyarakat paham siapa sasaran Raskin (RTS) akan tetapi karena kondisi masyarakat, maka para pelaksana berdasarkan kesepakatan warga mengambil kebijakan untuk membagi rata jatah Raskin pada semua warga. Pembagian jatah Raskin secara merata ini sebetulnya telah memberikan gambaran bahwa terjadi kesalahan dalam

⁴²Wawancara dengan Dg. Bani (Tokoh masyarakat) Wawancara pada tanggal 5 mei 2015, pukul 15:00 wita.

proses pendataan terhadap keluarga miskin. Persoalan akan muncul apabila terjadi penambahan jumlah penduduk miskin di suatu wilayah.

Hasil wawancara dengan Dg. Bau berpendapat dalam mencapai keberhasilan tepat sasaran:

*“Pada tahap ini yaitu tepat sasaran saya rasa masih perlu dievaluasi karna yang menerima beras miskin masih ada yang menerima dalam keadaan ekonominya masih mencukupi atau bisa dikatakan tidak miskin, mendapatkan beras miskin yang diberikan oleh pemerintah”.*⁴³

Dalam hal ini pemerintah harus lebih ekstra dalam menjalankan kebijakan sehingga bisa berjalan dengan baik, Kebijakan menurut pendapat Carl Friedrich yang dikutip oleh Abdul Wahab bahwa: “Kebijakan adalah suatu tindakan yang mengarah pada tujuan yang diusulkan oleh seseorang, kelompok atau pemerintah dalam lingkungan tertentu sehubungan dengan adanya hambatan-hambatan tertentu seraya mencari peluang-peluang untuk mencapai tujuan atau mewujudkan sasaran yang diinginkan”.⁴⁴

b. Tepat Jumlah

Keberhasilan program juga ditentukan oleh ketepatan jumlah beras yang didistribusikan ketitik sasaran. Jumlah beras yang ditetapkan dalam pedoman umum raskin (pedum) 2014 sebanyak 15 kg /bulan selama 12 bulan. Berdasarkan dengan data jumlah keluarga penerima raskin yaitu 1 kepala keluarga mendapatkan beras miskin (Raskin) sebesar 15 kg/RTS/bulan. Sehingga 1 kepala

⁴³ Wawancara dengan Dg. Bau (Penerima Beras miskin) Wawancara pada tanggal 6 mei 2015, pukul 14:00 wita.

⁴⁴ Abdul Wahab, *Analisis Kebijakan dari Formulasi Ke Implementasi Kebijaksanaan Negara*, Jakarta: Bumi Aksara, 1997 hal 3

keluarga di dalam 1 tahun (12 bulan) masyarakat memperoleh beras sebanyak 180 kg.

Hasil wawancara dengan H. Baharuddin Hal diatas dibenarkan oleh bapak bahwa:

*“Penerima beras miskin yang diberikan kepada masyarakat RTS dengan ketetapan pemerintah pusat dengan jumlah beras diberikan di Kelurahan Romang Polong sebanyak 15 kg kepada masyarakat RTS yang menerima beras miskin dan tidak bisa ditambahkan bila ada masyarakat yang ingin lebih banyak. Karna jumlah yang diberikan dari Kecamatan sudah tetap jumlah yang diberikan dengan penerima RTS”.*⁴⁵

Penjelasan diatas dari wawancara oleh Kepala Lingkungan Romang Polong pemberian beras miskin yang diberikan kepada masyarakat RTS sebanyak 15 kg atau 1 karung/1 kepala keluarga bagi penerima RTS. Sehingga masyarakat tidak bisa menerima lebih banyak atau kurang dalam pembagian beras miskin, karna dihitung berapa penerima RTS dengan jumlah beras yang didistribusikan dari Kecamatan. Dengan cara pemberian beras miskin yang dilakukan di Kelurahan Romang Polong dari dua lingkungan berbeda cara pelaksanaanya, yaitu ada yang dibagikan langsung oleh kepala lingkungan dan ada juga yang dibagikan oleh ketua RT dari perintah kepala lingkungan.

⁴⁵Wawancara dengan H. Baharuddin (Kepala Lingkungan Romang Polong), pada tanggal 2 mei 2015, pukul 13:00 wita.

Hasil wawancara dengan Dg. Bani mengatakan bahwa:

“Jumlah yang diberikan Beras Miskin kepada masyarakat sama dengan ketentuan pemerintah yaitu 15 kg, yang diberikan kepada penerima Beras Miskin yang ada di Kelurahan Romang Polong”.⁴⁶

Hasil wawancara dengan Dg. Sunggu mengatakan bahwa:

*Jumlah beras yang diberikan kepada kami itu hanya 15 kg, yang diberikan kepada Kepala Lingkungan dalam setiap pendistribusian atau pembagian kepada masyarakat penerima Beras Miskin.*⁴⁷

Dalam mengukur keberhasilan pemerintah dalam melaksanakan kebijakan yang dibuat harus dilihat dari penerapannya kemasyarakat, menurut William N. dunn implementasi kebijakan akan dilaksanakan sesuai dengan *policy statement*. Karna suatu kebijakan publik akan langsung dinilai pada konteks penerapannya. Keberhasilan suatu kebijakan tidak dapat dinilai hanya dari *policy statement* saja, akan tetapi keberhasilannya dinilai setelah *policy statement* tersebut di implementasikan. Meskipun suatu *policy statement* sangat ideal, akan tetapi dapat saja gagal mencapai tujuannya karena kesalahan dalam implementasi.⁴⁸

c. Tepat harga

Dalam pelaksanaannya sering terjadi harga beli beras oleh penerima di setiap daerah bervariasi umumnya lebih dari harga yang ditetapkan oleh pemerintah. Sehingga harga juga dipengaruhi oleh kebijakan dalam memutuskan harga yang sebagian besar ditentukan oleh pelaksana lokal yaitu Kepala Desa. Harga tebus

⁴⁶Wawancara dengan Dg. Bani (Tokoh masyarakat), wawancara pada tanggal 5 mei 2015, pukul 15:00 wita.

⁴⁷ Wawancara dengan Dg. Sunggu (Penerima Beras miskin), wawancara pada tanggal 6 mei 2015, pukul 14:00 wita.

⁴⁸ Willian N. Dunn, *Pengantar Analisis Kebijakan Publik*, Gadjah mada university press, 2003, hal 28.

beras miskin (Raskin) yang ditetapkan oleh Pemerintah yaitu Rp 1.600/kg di titik distribusi.

Hasil wawancara dengan H. Baharuddin mengatakan bahwa:

*“Harga yang diberikan kepada masyarakat penerima Beras Miskin yaitu 25 ribu sampai 27 ribu per karung dalam setiap pendistribusian kepada masyarakat penerima beras miskin”.*⁴⁹

Hasil wawancara dengan Dg. Bani hal diatas dibenarkan bahwa:

*“Harga jual beras yang diberikan kepada masyarakat RTS yang ada di Kelurahan Romang Polong itu bervariasi dari harga yang ditetapkan oleh pemerintah pusat. dari dua lingkungan yang ada di Kelurahan Romang Polong beda cara pembagiannya serta beda harganya ada yang harga 25 ribu per karung sampai 27 ribu per karung”.*⁵⁰

Hasil wawancara dengan Dg. Lebang mengatakan bahwa:

*“Harga beras yang diberikan kepada kami itu kadang 25 ribu perkarung bahkan bisa mencapai 27 ribu perkarung yang diberikan kepada kami dalam setiap mengambil beras”.*⁵¹

Penjelasan diatas dari wawancara oleh Kepala Lingkungan Garaganti bahwa harga yang diberikan kepada masyarakat RTS itu berbeda harga jualnya. Dari Lingkungan Romang Polong harga beras yang dijual berkisaran 26-27 ribu per karung sedangkan di Lingkungan Garaganti 25-26 ribu per karung. Hal ini menyebabkan harga jual berasnya yang berbeda karna pendistribusian yang ada di Lingkungan Romang Polong diserahkan kepada ketua RT setempat. Sehingga nilai jualnya lebih tinggi sedangkan pendistribusian yang ada di Lingkungan

⁴⁹ Wawancara dengan H. Baharuddin (Kepala Lingkungan Romang Polong), wawancara pada tanggal 2 mei 2015, pukul 13:00 wita.

⁵⁰ Wawancara dengan Dg. Bani (Tokoh Masyarakat) wawancara pada tanggal 5 mei 2015, pukul 15:00 wita.

⁵¹ Wawancara dengan Dg. Lebang (Penerima Beras miskin) wawancara pada tanggal 6 mei 2015, pukul 14:00 wita.

Garaganti itu langsung diambil alih oleh kepala lingkungannya sehingga penjualan harga beras lebih murah dibandingkan dengan pendistribusian melalui ketua RT.

d. *Tepat waktu*

Waktu pelaksanaan penyaluran Beras Miskin (Raskin) kepada RTS-PM sesuai dengan rencana penyaluran yaitu mekanisme pelaksanaan penyaluran yang seharusnya 1 kali dalam 1 bulan. Berdasarkan dalam waktu pelaksanaan beras miskin (Raskin) tahun 2014 di Kelurahan Romang Polong hanya berlangsung 1 kali dalam 2 bulan atau lebih. Sehingga tidak sesuai dengan prosedur yang ditetapkan oleh Pemerintah yaitu 1 kali (per 1 bulan).

Hasil wawancara dengan Drs. Hasan Gassing Hal diatas dibenarkan oleh bahwa:

“Dalam waktu pelaksanaan pembagian beras raskin yang ada di Kelurahan Romang Polong memang sangat lambat, karena pendistribusian dari kecamatan kami tunggu sampai terkirim sehingga memperlambat pembagian di setiap Kelurahan”.⁵²

Penjelasan diatas dari wawancara oleh kepala lingkungan Garaganti bahwa dalam waktu pelaksanaan pembagian beras miskin yang ada di Kelurahan Romang Polong kami akui lambat karna menunggu pengiriman dari kecamatan. Sehingga pembagian yang dilakukan kepada masyarakat juga ikut menunggu serta tidak adanya kepastian dari kecamatan kapan adanya penyaluran beras kesetiap kelurahan. Dengan ketidakpastiannya pengiriman beras kepada masyarakat penerima RTS jadi waktu pembagian juga harus menunggu hingga waktu yang

⁵²Wawancara dengan Drs. Hasan Gassing (Kepala Lingkungan Garaganti) wawancara pada tanggal 2 mei 2015, pukul 15:00 wita.

tidak bisa dipastikan, dan otomatis mengurangi jatah yang diberikan pemerintah kepada masyarakat yang mendapatkan beras miskin serta tidak berjalan dengan sesuai apa yang diharapkan.

Hasil wawancara dengan H. sutte hal diatas dibenarkan bahwa:

*“Dalam pembagian Beras miskin yang diberikan kepada masyarakat kurang mampu memang sangat lambat akibatnya waktu pendistribusiannya tidak menentu yang akan diberikan kepada masyarakat penerima beras miskin”.*⁵³

Sama halnya yang diungkapkan oleh warga Kelurahan Romang Polong Dg.

Ratang yang mengatakan:

*“Saya disini berpenghasilan rendah, suami saya bekerja sebagai petani yang penghasilannya tidak menentu. Saya berharap mendapatkan Raskin yang baik, karena biasanya pembagian berasnya tidak menentu dan kapan waktunya”.*⁵⁴

Penjelasan yang di atas dalam wawancara dengan Dg. Ratang bahwa pemerintah harus lebih serius dalam penanganan pengiriman beras kepada masyarakat sehingga tidak adanya keterlambatan yang begitu lama. Karna yang diberikan kepada masyarakat penerima RTS hanya 1 (satu) karung saja dan akan habis dalam waktu beberapa minggu sedangkan pengiriman beras yang dilakukan oleh pemerintah sangat lambat dengan waktu 2 sampai 3 bulan baru ada lagi pembagian beras miskin bagi masyarakat penerima RTS.

e. Tepat administrasi

Proses pembayaran Beras Miskin (Raskin) dalam pedoman umum (pedum) raskin 2014 pembayaran HPB (Harga Penjualan Beras) raskin dari RTS-PM

⁵³ Wawancara dengan H. sutte (Tokoh Masyarakat) wawancara pada tanggal 5 mei 2015, pukul 13:00 wita.

⁵⁴ Wawancara dengan Dg. Ratang (penerima Beras Miskin) wawancara pada tanggal 6 mei 2015, pukul 15:00 wita.

kepada pelaksana distribusi raskin dilakukan secara tunai sebesar Rp 1.600/kg. Pelaksana distribusi raskin tidak dibenarkan menunda penyerahan HPB raskin kepada Satker raskin atau rekening HPB Bulog di Bank. Kecamatan dan Desa/Kelurahan harus membantu kelancaran pembayaran HPB raskin atau dapat memberikan dana talangan bagi RTS-PM yang tidak mampu membayar tunai.

Hasil wawancara dengan Drs. Hasan Gassing mengatakan bahwa:

*“Dalam pembayaran beras miskin, masyarakat penerima RTS harus membayar ditempat pengambilan sembako kalo mau mengambil langsung beras sehingga mempermudah administrasi untuk masyarakat”.*⁵⁵

Penjelasan diatas dari wawancara oleh Kepala Lingkungan Romang Polong bahwa jika masyarakat penerima RTS jika ingin melakukan pembayaran beras hanya bila ingin mengambil jatah yang sudah ditentukan oleh pemerintah setempat. Dengan harga yang sudah ditentukan oleh Kepala Lingkungan dengan jumlah beras yang diambil dari kelurahan dan juga mempermudah proses pelaksanaannya tanpa adanya perantara dari pihak kedua dalam pembayaran ketika ingin membeli atau mengambil jatah yang sudah didata masyarakat penerima RTS oleh pemerintah setempat, dengan mudahnya pembayaran saat mengambil beras.

Hasil wawancara dengan H. Sutte mengatakan bahwa:

*“Masyarakat penerima beras miskin disini membayar langsung kepada Kelapa Lingkungan saat mengambil beras yang didistribusikan oleh pemerintah”.*⁵⁶

⁵⁵Wawancara dengan Drs. Hasan Gassing (Kepala Lingkungan Garaganti) wawancara pada tanggal 2 mei 2015, pukul 15:00 wita.

Hasil wawancara dengan Dg. Tene mengatakan bahwa:

“Pada saat kami mau mengambil jatah beras yang diberikan Kepala Lingkungan kami harus membayar ditempat dengan harga yang ditentukan oleh kepala lingkungan dan didata bahwa sudah mengambil beras”.⁵⁷

f. Tepat kualitas

Kualitas beras adalah beras medium kondisi baik sesuai dengan persyaratan kualitas beras yang diatur dalam Inpres Kebijakan Perberasan yang berlaku. Tetapi, dalam pelaksanaannya penerima manfaat beras raskin (raskin) sebagian masyarakat ada yang mendapatkan kualitas beras yang agak rendah. Namun, kualitas beras yang diterima oleh masyarakat di tahun 2014 dari awal pembagian beras sampai akhir di Kelurahan Romang Polong pembagian beras yang diterima oleh masyarakat sama maksudnya dengan beras yang agak bagus dan masih layak untuk dikonsumsi oleh masyarakat.

Hasil wawancara dengan Drs. Hasan Gassing Hal diatas dibenarkan bahwa:

“Kualitas beras memang tidak se bagus yang ada dipasar dibandingkan dengan beras yang diberikan kepada masyarakat penerima RTS karna apa yang dikirimkan pemerintah pusat kepada kami itu juga kami bagikan kepada masyarakat”.⁵⁸

Penjelasan diatas dari wawancara oleh kepala lingkungan Romang Polong dalam pendistribusian kualitas beras memang tidak seperti yang diharapkan masyarakat penerima RTS dengan kualitas berasnya sama bagus yang ada

⁵⁶ Wawancara dengan H. Sutte (Tokoh masyarakat) wawancara pada tanggal 5 mei 2015, pukul 13:00 wita.

⁵⁷ Wawancara dengan Dg. Tene (Penerima Beras miskin) wawancara pada tanggal 6 mei 2015, pukul 15:00 wita.

⁵⁸ Wawancara Drs. Hasan Gassing (Kepala Lingkungan Garaganti) pada tanggal 2 mei 2015, pukul 10:00 wita.

dipasar-pasar. Karna lamanya pengiriman beras dan terlalu lama tersimpan digudang sehingga itu menjadi penyebab jelek kualitas berasnya.

Hasil wawancara dengan H. Sutte yang mengatakan bahwa:

*“Kualitas beras yang diberikan kepada masyarakat penerima beras miskin memang berbau bahkan ada masih banyak ampas berasnya, sehingga pemerintah disini harus mengevaluasi kualitas berasnya sebelum diberikan kepada masyarakat penerima beras miskin”.*⁵⁹

Hasil wawancara dengan Dg. Tarring yang mengatakan bahwa:

*“Anjo berasaka tenaja baji dudu siagan nia inja rasa awannna erok ri apa paen onjoji na sarengki pammarentaya katte ri alle mami. Tapi harga anjo berasaka lammoroki jari ri maklumiji anjo berasa ri sarengki.”*⁶⁰

Translate: (Kualitas berasnya memang tidak bagus dan berbau tapi mau di apalagi hanya itu yang diberikan pemerintah kita harus terima. Tapi harganya yang murah sehingga saya lebih mengerti kondisi berasnya).

Pemerintah merupakan aparat yang menyelenggarakan tugas dan kewenangan negara harus berperan aktif dalam melaksanakan kebijakan dan mengevaluasi keluhan masyarakat untuk mensejahterahkan masyarakatnya, Plato juga mengajarkan bahwa tujuan, tugas dan fungsi negara ialah untuk kesenangan, kebahagiaan, kesejahteraan manusia yang menjadi warganya. Lebih jelas lagi terlihat bahwa negara semata-mata hanyalah alat bagi manusia untuk mencapai kesenangan, kebahagiaan dan kesejahteraan hidup.⁶¹

Sebagaimana diungkapkan oleh bapak Syamsuddin, S.Sos, M.si yang mengungkapkan:

“Bahwa poin indikator yang diatas untuk mencapai keberhasilan program ini. Diantaranya tepat sasaran, tepat jumlah, tepat harga, tepat waktu, tepat

⁵⁹Wawancara dengan H. Sutte (Tokoh masyarakat) wawancara pada tanggal 5 mei 2015, pukul 13:00 wita.

⁶⁰Wawancara dengan Dg. Tarring (penerima Beras Miskin) wawancara pada tanggal 6 mei 2015, pukul 15:00 wita.

⁶¹ J.H. RAPAR, *Filsafat Politik*, PT Raja Gafindo Persada, Jakarta, 2001, hal 3.

*kualitas dan tepat administrasi. Inilah yang menjadi poin indikator untuk mencapai keberhasilan. Tapi disini kami akan terus berusaha agar Raskin ini bisa maksimal”.*⁶²

Jumlah penerima raskin di Kelurahan Romang Polong semakin tahun semakin meningkat, ini dikarenakan adanya penambahan jumlah penduduk dari tahun ketahun, baik itu berupa penambahan keluarga yang menikah, masyarakat yang pendatang dari luar masuk ke Kelurahan Romang Polong dan angka kelahiran. Pada tahun 2014, jumlah penerima raskin di Kelurahan Romang Polong mencapai 224 kepala keluarga dari berbagai bidang pekerjaan yang berpenghasilan rendah. 224 keluarga ini dapat dilihat pada tabel dibawah ini.

Tabel. XII

Daftar Nama-Nama Kepala Keluarga yang menerima Raskin di Kelurahan Romang Polong Tahun 2014

No	Kepala Rumah Tangga			No	Kepala Rumah Tangga		
	Nama	Jenis Kelamin	Umur		Nama	Jenis Kemin	Umur
1	Abd. Rahman	L	35	113	Bado	L	47
2	Dg. Sunggu	P	40	114	Dg. Tiro	L	54
3	Jufri	L	39	115	Basri Dg. Sere	L	30
4	Asikin dg. Ngewa	L	36	116	Dg. Nangka	L	43
5	Saharuddin	L	32	117	Hamsinah	P	40
6	Rahim Bunga	L	53	118	Hanaping	L	42
7	Rahmatia	P	40	119	Dg. Suri	P	62
8	Jumakking	L	44	120	Lesang	L	65
9	Dg. Lebang	P	82	121	Agus	L	51
10	Umar	L	63	122	Maming dg. Luring	L	67
11	Serang	L	57	123	Ramli	L	37
12	Saha	L	27	124	Fatimah	P	48

⁶²Wawancara dengan Syamsuddin,S.Sos., M.si. (Kepala Kelurahan Romang Polong) wawancara pada tanggal 2 mei 2015, pukul 10:00 wita.

13	Ilyas	L	30	125	Rasdi	L	41
14	Dg. Bundu	L	78	126	Gappa	L	50
15	Nurjannah	P	34	127	Mustam	L	38
16	Dg. Liwang	L	40	128	Syarifuddin	L	31
17	Subu	L	61	129	Syamsir	L	33
18	Dg. Ngalle	L	62	130	Mustafa	L	43
19	Lia	P	26	131	Jumani	L	62
20	Muh Ali	L	37	132	Kasim	L	36
21	Caco	L	59	133	J Dg. Nyampa	L	55
22	Amiruddin	L	37	134	Juma Dg. Saing	L	77
23	Kaseng	L	66	135	Dg. Tarring	P	66
24	Syarif	L	62	136	Ramli	L	27
25	Saidi	L	57	137	Sohopi	L	54
26	Simba	P	74	138	Dg. Pajja	P	49
27	Ngaso	L	35	139	Hamzah	L	32
28	M Ansar Nur	L	38	140	Ramli Dg. Nai	L	53
29	B Dg. Tene	P	62	141	Pajja	P	69
30	Syahrul	L	44	142	Muh Arsyad	L	48
31	R Dg. Mone	L	32	143	Haeruddin	L	29
32	Bulaeng	P	43	144	Dg. Kebo	P	35
33	Darwis	L	47	145	Samo	L	57
34	Sijaya	L	36	146	Arsyad	L	56
35	Muh Syarif	L	28	147	Nurdin Dg. Ngola	L	43
36	Erwin	L	32	148	Rahman	L	43
37	Sangkala	L	46	149	Dg. Ngemba	L	37
38	Dg. Lalang	L	38	150	Mante	L	44
39	Saleh Dg. Bani	L	37	151	Jufri	L	40
40	Sangkala	L	50	152	Annisyah	P	27
41	Dg. Limpo	L	32	153	Anto	L	44
42	Jalali	L	62	154	Rudi	L	28
43	Ramli	L	32	155	Basri	L	49
44	Muchlis	L	37	156	Baso Ical	L	35
45	Seni	L	47	157	Agustan	L	43
46	Jumsar	L	33	158	Mantasia	L	46
47	Dg. Tutu	L	62	159	Saharuddin	L	37
48	Sahabuddin	L	52	160	Dg. Buang	L	44
49	Dg. Ngempo	L	44	161	Rohani	P	52
50	Muh Rahman	L	41	162	Baswar	L	44
51	Sirajuddin	L	33	163	Mari	P	65
52	Syamsuddin	L	24	164	Dg. Naba	L	33
53	Dua	L	76	165	Caco Dg. Jarung	L	63
54	Nyambang	L	49	166	Nai Dg. Ngempo	L	50
55	Rusli Dg. Siama	L	29	167	Asis Dg. Sila	L	43
56	Edi	L	23	168	Hafsah Dg. Pajja	P	52

57	Takring	L	41	169	Saharuddin Hasa	L	36
58	Ribi	L	51	170	Saharuddin	L	45
59	Hambali	L	71	171	Jiking	L	70
60	Mansyur	L	31	172	Dg. Ngona	P	58
61	Luring	L	32	173	Dg. Nompo	L	70
62	Da'do	L	31	174	Dg. Talli	L	37
63	Nursyam	L	37	175	Cabi	L	68
64	Dg. Tija	P	67	176	Kulle	L	51
65	Tina	P	40	177	Puji	P	62
66	Bakri	L	37	178	Abd Malik	L	30
67	Muh Said	L	36	179	Sakir	L	35
68	Tulo Dg. Ngerang	L	77	180	Rajamang	L	58
69	Anto Dg. Nyikko	L	42	181	Nursiah	P	58
70	Dg. Pati	P	69	182	Hapid	L	52
71	Dg. Bondeng	P	60	183	Amir	L	37
72	Hasnah	P	54	184	Jangki	L	57
73	Dg. Minne	P	72	185	Dg. Ngalle	L	86
74	Jumadil	L	39	186	Ismail	L	28
75	Sanneng	P	45	187	Abdul Aziz	L	39
76	Yadi Dg. Ngeppe	L	46	188	Jumadi	L	58
77	Dg. Rajja	L	64	189	Maisa	P	35
78	Dg. Basse	P	78	190	Sanre Rusli	L	36
79	Dg. Jalling	L	49	191	Irwan Rasyid	L	32
80	Bakri	L	51	192	Ali Dg. Rurung	L	27
81	Senga	L	77	193	Amirullah	L	30
82	Mansyur	L	32	194	Ibrahim	L	30
83	Naharia	P	46	195	Rustam	L	23
84	Dg. Isa	P	49	196	Dg. Baso	L	38
85	Mansyur	L	54	197	Dg. Kebo	P	74
86	Muhsin	L	39	198	Uddin Dg. Limpo	L	45
87	Alimuddin	L	35	199	Syarifuddin	L	40
88	Haeruddin	L	36	200	Badorasang	L	68
89	Baharuddin	L	49	201	Suharno	L	26
90	Risal	L	36	202	S Dg. Tola	L	62
91	Jaja	L	39	203	Kadir Dg. Rani	L	39
92	Sardi	L	27	204	A Dg. Tawang	L	43
93	Rauf Dg. Bella	L	71	205	Rahman Dg. Rani	L	61
94	Jamaluddin	L	34	206	Ibrahim	L	35
95	Erni	P	32	207	Rusli	L	36
96	Zakir	L	28	208	Syamsuddin	L	57
97	Dg. Limpo	L	76	209	Rabanai	L	67
98	Abbas Dg. Situju	L	46	210	Zakir	L	27
99	Sambe Dg. Nai	L	64	211	Abd Kahar	L	37
100	Saharuddin	L	43	212	Muh Arif	L	59

101	Ibrahim Dg. Talle	L	41	213	Abd Haris	L	49
102	Eko Dg. Bella	L	42	214	Dg. Sila	L	42
103	Seha Dg. Rapi	L	42	215	Rifai	L	28
104	Ahmad Yani	L	40	216	Abd Karim	L	41
105	Amir	L	29	217	Bahtiar	L	55
106	Anto	L	39	218	Junaid	L	36
107	Dg. Ngola	L	70	219	Dg. Jumaria	P	58
108	Nassa	L	52	220	Jumasang	L	60
109	Nuntung	L	56	221	Rusli	L	55
210	Simba	P	53	222	Muliadi	L	29
211	Sugiyanto Urip	L	38	223	Abd Rajab	L	59
212	Hasan	L	57	224	Dewa	L	82

Sumber : Data penerima beras miskin di Kelurahan Romang Polong 2014

Tabel diatas menunjukkan pada Tahun 2014, jumlah penduduk yang masuk kriteria penerima Raskin mencapai 224 yang terdiri dari berbagai kalangan pekerjaan yang berpenghasilan kurang mampu. Selain itu, umur juga bukan menjadi patokan penerima raskin. Seperti pada tabel di atas, kepala keluarga yang menerima raskin ada yang berumur 20-an keatas dan ada juga umur 60-an keatas. Jadi umur bukanlah patokan untuk menerima raskin dari pemerintah.

Namun menyangkut rumah tangga penerima bantuan ini, yang di data dari Keluarga Miskin banyak penambahan setiap tahun tanpa di tahu sebabnya sesuai dengan hasil penelitian, terungkap bahwa hanya 180 rumah tangga yang secara resmi menjadi penerima Raskin sesuai dengan data dari Kelurahan Romang Polong pada tahun 2012. Sedangkan rumah tangga penerima yang didasarkan pada hasil di data oleh 2 Kepala lingkungan di Kelurahan Romang Polong lebih banyak jumlahnya yaitu ada 224 rumah tangga sasaran pada tahun 2014.⁶³ Hal seperti ini seharusnya tidak boleh terjadi sebab sudah termasuk penyelewengan dalam pelaksanaan program. Harus tetap diingat bahwa data penerima yang resmi

⁶³Data keluarga miskin dari Kelurahan Romang Polong Tahun 2012

adalah daftar nama yang dikeluarkan oleh Tim Nasional Percepatan Penanggulangan Kemiskinan (TNP2K) berdasarkan hasil pendataan yang dilakukan oleh BPS, meskipun seluruh rumah tangga penerima tambahan (hasil pendataan Kepala Lingkungan) tersebut cocok untuk menjadi penerima RASKIN ini.

Akibat dari banyaknya jumlah rumah tangga penerima tambahan tersebut, maka jatah beras yang diterima oleh rumah tangga penerima resmi bantuan RASKIN menjadi berkurang dalam pembagian beras tiap rumah tangga yang diberikan oleh pemerintah setempat. Ini merupakan ketimpangan sebab jika didasarkan pada aturan maka seharusnya tiap rumah tangga mendapat 15 Kg/bulan sehingga seharusnya dalam tiap kali pembagian beras, masing-masing rumah tangga penerima resmi Raskin mendapat jatah 60 Kg beras murah ini dalam jangka waktu 3 bulan.

Hasil wawancara dengan Dg. Jumaria yang mengatakan bahwa:

“Punna nia ero’ ritambai tau annarima berasa tenaja anggapa yang penting tenaja nakurangi jata berasa risareangi anjo anrasa ri oloa”⁶⁴

Translate: (penambahan jumlah penerima beras miskin tidak masalah yang penting tidak mengurangi jatah yang sudah lama mendapatkan beras sehingga tidak terjadinya kericuhan sesama penerima beras miskin)

Dalam hal ini pemerintah setempat harus berperan aktif dalam penanganan penerima rumah tangga sasaran baru dengan melaporkan langsung ke Kecamatan dengan penambahan jumlah penerima rumah tangga sasaran. Jadi tidak ada kekhawatiran oleh masyarakat penerima beras dengan pengurangannya jumlah beras

⁶⁴Wawancara dengan Dg. Jumaria (penerima Beras Miskin) wawancara pada tanggal 7 mei 2015, pukul 14:00 wita.

yang diberikan setiap adanya pembagian jatah beras yang diberikan pemerintah setempat.

Hasil wawancara dengan Dg. Pajja yang mengatakan bahwa:

“Anne poen nia inja kurangna pambagean berasaka ri kelurahanga karna berasa risareangki biasa karongna nia’ boncoro”.⁶⁵

Translate: (Namun ada beberapa kejanggalan yang kami dapat pembagian Beras Miskin (Raskin) di Kelurahan Romang Polong adanya sebagian karung beras bocor yang diambil dari pembagian beras).

Terjadinya hal tersebut disebabkan karna berpindah-pindahnya beras yang dibagikan kepada masyarakat sehingga membuat beberapa karung ada yang bocor sampai ke Kelurahan dan pemerintah setempat membagikan saja walau kondisi karung yang bocor.

Hasil wawancara dengan Dg. Simba yang mengatakan bahwa:

“Pambagean berasaka anjo na sareangki pammarentaya ri kelurahanga tena riassengi anjo battunna nakke kuassengi batu ri tau maraenga atau tau assiampika ballana ri kapala lingkungannga”.⁶⁶

Translate: (Dalam pembagaian beras yang dilakukan oleh pemerintah setempat tidak di tahu kapan pastinya pemberiannya kami hanya mendengar dari mulut-kemulut oleh para penerima beras atau yang dekat rumahnya dari kepala lingkungan).

Penjelasan diatas dari wawancara bahwa pemerintah haruslah berperang aktif dalam mensosialisasikan pembagian beras kepada masyarakat jangan hanya segelintir orang saja yang tahu kapan pembagian beras dilaksanakan. Sehingga bagi masyarakat penerima bantuan yang belum tahu bisa cepat mengetahuinya serta tidak lamanya proses pembagian. Menurut Edward Struktur Birokrasi,

⁶⁵Wawancara dengan Dg. Tarring (penerima Beras Miskin) wawancara pada tanggal 7 mei 2015, pukul 14:00 wita.

⁶⁶ Wawancara dengan Dg. Simba (Penerima Beras Miskin) wawancara pada tanggal 7 mei 2015, pukul 14:00 wita.

merupakan susunan komponen (unit-unit) kerja dalam organisasi yang menunjukkan adanya pembagian kerja serta adanya kejelasan bagaimana fungsi-fungsi atau kegiatan yang berbeda-beda diintegrasikan atau dikoordinasikan, selain itu struktur organisasi juga menunjukkan spesialisasi pekerjaan, saluran perintah dan penyampaian laporan Struktur organisasi yang terlalu panjang akan cenderung melemahkan pengawasan dan menimbulkan *red-tape*, yakni prosedur birokrasi yang rumit dan kompleks, yang menjadikan aktivitas organisasi tidak fleksibel. Aspek dari struktur organisasi adalah *Standard Operating Procedure* (SOP) dan fragmentasi.⁶⁷

Sebagai salah satu dari sekian banyak program yang ditetapkan oleh Pemerintah dalam usaha dan upaya pengatasan masalah yang lebih merujuk pada terbatasnya akses terhadap kebutuhan pangan, pemilihan dan penetapan rumah tangga sasaran program Raskin sudah tepat atau benar-benar cocok menjadi penerima bantuan ini.

Meskipun demikian, hal positif yang muncul adalah dengan dibuat kesepakatan musyawarah desa yang menetapkan jumlah rumah tangga penerima RASKIN tambahan untuk Kelurahan Romang Polong dimana rumah tangga tersebut memang benar-benar cocok menjadi penerima bantuan ini, maka secara tidak langsung membantu memberikan akses masyarakat miskin untuk memenuhi kebutuhan pangan (beras) bagi kelangsungan hidup keluarga mereka sehari-hari.

⁶⁷ A.G. Subarsono, *Analisis Kebijakan Publik*, Yogyakarta, Pustaka Pelajar, 2008 hal 89.

Di dalam proses pelaksanaan pendistribusian bantuan Raskin masih juga terjadi ketidaksesuaian antara aturan dengan kenyataan di lapangan. Seperti yang telah diuraikan dalam hasil penelitian ditemukan bahwa selama ini jadwal pelaksanaan pendistribusian beras dari BULOG sampai ke tangan tiap rumah tangga penerima sering tidak tepat waktu karena hanya sekali dalam kurun waktu 2 atau 3 bulan.

Terjadinya keterlambatan penyaluran Raskin menyebabkan pengeluhan baik dari Pemerintah Kelurahan maupun masyarakat yang menjadi penerima bantuan karena sebagian besar rumah tangga mengharapkan beras murah tersebut rutin dapat dibagikan setiap bulannya.

Hasil wawancara dengan Dg. Sila yang mengatakan bahwa:

*“Agar uang yang kami peroleh dari hasil mata pencaharian kami tidak habis begitu saja hanya untuk membeli beras dengan harga jual yang mahal karena dibeli di warung atau di toko”.*⁶⁸

Penjelasan dari wawancara di atas bahwa Penghasilan mereka yang minim mengharuskan masing-masing rumah tangga meminimalisir pengeluaran untuk membeli beras (pangan) karena masih harus memenuhi kebutuhan lain seperti keperluan dapur lainnya atau biaya pendidikan anak jika rumah tangganya masih memiliki anak usia balita/bayi dan usia sekolah, atau biaya kesehatan jika anggota rumah tangga yang bersangkutan sudah berusia lanjut dan sering sakit-sakitan.

Sesuai dengan ketentuan program, selama ini tarif yang dikenakan untuk tiap kilogram beras adalah senilai Rp. 1.600,- . Di akui oleh seluruh rumah tangga

⁶⁸Wawancara dengan Dg. Sila (Penerima Beras miskin) pada tanggal 7 mei 2015, pukul 15:00 wita.

penerima bantuan bahwa penggunaan tarif tersebut sangat meringankan mereka dalam memperoleh beras, apalagi tiap rumah tangga tidak pernah dipungut biaya lain (pungutan liar) yang kerap kali terjadi dalam pelaksanaan penyaluran Raskin di daerah lain.

Hasil wawancara dengan H. Baharuddin Hal diatas dibenarkan oleh bapak bahwa:

“Namun terlepas dari pemenuhan ketentuan mengenai tarif yang dikenakan dalam tiap pembelian beras Raskin tersebut, seluruh penerima Raskin baik yang merupakan penerima resmi yang ditetapkan oleh BPS atau yang ditetapkan sebagai penerima tambahan selalu mengeluhkan kualitas atau mutu dari beras yang mereka terima, yang cenderung rendah.”⁶⁹

Penjelasan wawancara diatas bahwa hal ini pun diakui oleh pemerintah Kelurahan Romang Polong bahwa, selama pelaksanaan Program Raskin, mutu dari beras yang disalurkan itu selalu saja buruk. Kondisi beras yang diterima dan akhirnya dikonsumsi oleh tiap anggota rumah tangga penerima bantuan ini selalu banyak kotorannya, menir, berwarna kuning atau bahkan pernah juga berketu sehingga bagi rumah tangga dengan tingkat ekonomi tinggi, beras yang demikian tidak akan dikonsumsi bahkan malah menjualnya lagi, akan tetapi bagi rumah tangga penerima Raskin beras dengan mutu yang rendah tersebut tetap dikonsumsi meskipun disiasati dengan cara pencucian beras dilakukan minimal lima kali.

Rendahnya mutu beras tersebut sungguh sangat memperhatikan sebab dapat dipahami bahwa ternyata pemerintah tidak mengawasi dan menetapkan standar mutu beras yang bersubsidi tersebut. Terlepas dari kekurangan-

⁶⁹Wawancara dengan H. baharuddin (Kepala Lingkungan Romang Polong) wawancara pada tanggal 2 mei 2015, pukul 13:00 wita.

kekurangan dalam implementasi program Raskin tersebut tetap berjalan sesuai apa yang diharapkan pemerintah untuk mengurangi angka kemiskinan.

Hasil wawancara dengan Dg. Bani yang mengatakan bahwa:

*“Tujuan utama program ini sudah dapat tercapai yaitu membuka/menyediakan atau meningkatkan akses dan kesempatan bagi tiap-tiap rumah tangga miskin dalam memperoleh dan memenuhi kebutuhan beras atau pangan bagi keluarganya”.*⁷⁰

Penjelasan hasil wawancara diatas bahwa uraian tersebut memperlihatkan bahwa dalam implementasi suatu kebijakan maupun program dalam hal ini Program Raskin, dipengaruhi hal-hal yang kemudian dapat menentukan keberhasilan atau kegagalan dari suatu implementasi.

B. Faktor pendukung dan penghambat dalam implementasi Program Beras Miskin (RASKIN) di Kelurahan Romang Polong.

Hasil penelitian mengenai implementasi program raskin membuktikan bahwa terdapat faktor pendukung dan faktor penghambat dalam pelaksanaannya.

1. Faktor Pendukung

Faktor pendukung dalam implememtasi program raskin di Kelurahan Pomang Polong adalah adanya instrumen atau peraturan tentang implementasi yang jelas tertulis didalam pedoman umum raskin tahun 2014 serta kesediaan petugas dalam melaksanakan raskin, kesediaan warga dalam menerima raskin

⁷⁰Wawancara dengan Dg. Bani (Tokoh masyarakat) wawancara pada tanggal 5 mei 2015, pukul 15:00 wita.

meskipun terkadang kualitas beras buruk dan ketepatan waktu para RTS dalam membayar raskin sehingga penyaluran berjalan lancar tanpa ada tunggakan.

a. Sosialisasi pemerintah

Hasil wawancara dengan Syamsuddin, S.Sos., M.si. Aparatur Kelurahan Romang Polong yang menangani kebijakan raskin ini menyampaikan bahwa:

*“Informasi ini melalui ketua RT dan mesjid. Ketua RT yang menyampaikan ke masing-masing masyarakatnya dan juga melalui mesjid agar masyarakat yang tidak mendapat informasi dari ketua RT, bisa mendapatkan informasi yang disampaikan oleh mesjid”.*⁷¹

Hasil wawancara dengan Dg. Bani dapat disimpulkan faktor pendukung yang dihadapi dalam pelaksanaan program beras miskin mengatakan bahwa:

*“Faktor pendukung dalam menyalurkan Raskin ini yaitu petugas yang di tugaskan menangani Raskin ini betul-betul mengerjakan tugasnya serta masyarakat juga menerima Raskin ini dengan tangan terbuka walaupun kualitas beras itu buruk”.*⁷²

Dalam menjalankan suatu kebijakan haruslah pemerintah terlebih melakukan sosialisasi sehingga bisa berjalan dengan baik serta evaluasi apa yang menjadi permasalahan dari kebijakan tersebut. Menurut Edward haruslah ada Komunikasi, yaitu keberhasilan implementasi kebijakan mensyaratkan agar implementor mengetahui apa yang harus dilakukan, dimana yang menjadi tujuan dan sasaran kebijakan harus ditransmisikan kepada kelompok sasaran (*target group*), sehingga akan mengurangi distorsi implementasi.⁷³

b. Partisipasi masyarakat

⁷¹Wawancara dengan Syamsuddin, S.Sos., M.si. (Kepala Kelurahan Romang Polong) wawancara pada tanggal 2 Mei 2015, pukul 10:00 wita.

⁷²Wawancara dengan Dg. Bani (Tokoh masyarakat) wawancara pada tanggal 5 Mei 2015, pukul 15:00 wita.

⁷³ A.G. Subarsono, *Analisis Kebijakan Publik*, Yogyakarta, Pustaka Pelajar, 2008 hal 89.

Faktor pendukung yang peneliti dapatkan dari informan yang Nurdin Dg. Ngola, yang berprofesi sebagai petani. hasil wawancara dapat disimpulkan faktor pendukung yang dihadapi dalam pelaksanaan program beras miskin (Raskin) diantaranya adalah sebagai berikut :

“Besarnya partisipasi masyarakat di Kelurahan Romang Polong dan aparat kelurahan dalam mensosialisasikan program beras miskin (Raskin) baik melalui berbagai pertemuan sosial, penyebaran melalui mulut ke mulut.”⁷⁴

Faktor pendukung yang peneliti dapatkan dari informan yang Dg. Bani, tokoh masyarakat di Kelurahan Romang Polong. hasil wawancara dapat disimpulkan faktor pendukung yang dihadapi dalam pelaksanaan program beras miskin (raskin) diantaranya adalah sebagai berikut :

“Adanya usulan dari RT untuk keluarga yang tidak mampu dari segi pendapatan dan ekonomi agar keluarga yang tidak mampu benar-benar mendapatkan jatah beras miskin (raskin)”⁷⁵

2. Faktor Penghambat

Faktor penghambat dalam implementasi/pelaksanaan Program Beras Untuk Rakyat Miskin (Raskin) mulai dari tahap Pusat, Provinsi, Kabupaten, Kecamatan, Kelurahan sampai pada saat sampai di tangan Rumah Tangga Miskin Sasaran Raskin tentu saja mengalami banyak masalah, dan oleh karena itu melalui penelitian ini peneliti menemukan beberapa pokok permasalahan yang dalam pelaksanaan distribusi beras Raskin tersebut adapun masalah-masakah yang

⁷⁴Wawancara dengan Nurdin Dg. Ngola (penerima Beras Miskin) wawancara pada tanggal 7 mei 2015, pukul 15:00 wita.

⁷⁵Wawancara dengan Dg. Bani, (Tokoh masyarakat) wawancara pada tanggal 5 mei 2015, pukul 15:00 wita.

muncul pada pelaksanaan program beras untuk rakyat miskin (Raskin) yang ada di Kelurahan Romang Polong adalah sebagai berikut:

- a. Penetapan Daftar nama-nama Rumah Tangga Miskin Sasaran Raskin yang tidak sesuai dengan kondisi masyarakat yang sebenarnya.

Hasil wawancara dengan Dg. Bani yang menyampaikan bahwa:

“Dalam pendataan ditemui adanya kesalahan sasaran meskipun dalam tingkat yang relatif rendah, Hal ini terindikasi dari adanya rumah tangga tidak miskin yang menjadi penerima Raskin dan adanya rumah tangga miskin yang belum menjadi penerima Raskin, adapun beberapa faktor yang diperkirakan melatar belakangi kesalahan sasaran”.⁷⁶

Hal ini tidak sejalan dengan kebijakan yang diharapkan masyarakat sehingga pemerintah harus lebih mengedepankan keluhan masyarakat sehingga kebijakan bisa dapat berjalan dengan baik. Menurut Edward kepala pemerintah harus memiliki Sumber daya manusia bagus, dimana meskipun isi kebijakan telah dikomunikasikan secara jelas dan konsisten, tetapi apabila implementor kekurangan sumberdaya untuk melaksanakan, maka implementasi tidak akan berjalan efektif. Sumber daya tersebut dapat berwujud sumber daya manusia, misalnya kompetensi implementor dan sumber daya financial.⁷⁷

- b. Kurangnya koordinasi antara pihak penyelenggara pelaksanaan distribusi Beras Raskin

Hasil wawancara dengan Syamsuddin,S.Sos., M.si. Aparatur Kelurahan Romang Polong yang menangani kebijakan raskin ini menyampaikan bahwa:

⁷⁶Wawancara dengan Dg. Bani (Tokoh masyarakat) wawancara pada tanggal 5 mei 2015, pukul 15:00 wita.

⁷⁷ A.G. Subarsono, *Analisis Kebijakan Publik*, Yogyakarta, Pustaka Pelajar, 2008 hal 89.

*“Koordinasi tentu sangat dibutuhkan dalam setiap pelaksanaan kegiatan hal tersebut di upayakan agar terdapat pembagian kerja yang jelas sehingga tidak terjadi timpang tindih fungsi dan tugas masing-masing bidang, dan Secara umum koordinasi dan komunikasi pelaksanaan Raskin dinilai lemah”.*⁷⁸

Pengawasan dalam hal ini mengacu pada pelaksanaan monitorin oleh pihak otoritas yang memiliki wewenang dalam proses penyaluran beras untuk rakyat miskin tersebut, yaitu pusat kepada Provinsi, Provinsi kepada Kabupaten, dan seterusnya hingga pengawasan yang dilakukan oleh pihak Kecamatan terhadap pelaksanaan distribusi beras Raskin oleh pihak Kelurahan kepada masyarakat.

Sama halnya yang diungkapkan oleh ibu Norma yang bekerja di kantor Kelurahan Romang Polong mengungkapkan bahwa faktor yang menghambat dalam program Raskin ini yaitu:

*Pendataan warga yang belum tepat sasaran, tidak adanya kotak saran untuk mengadu masalah masyarakat, kurang mengeceknya beras yang ada.*⁷⁹

faktor penghambat yang peneliti dapatkan dari hasil wawancara yang dengan informan yang bekerja di kantor kelurahan romang polong (Kepala Lingkungan), dapat disimpulkan bahwa faktor penghambat atau kendala yang dihadapi dalam pelaksanaan program beras miskin (raskin) adalah sebagai berikut Sering terjadi keterlambatan kedatangan beras miskin (Raskin) sehingga tidak sesuai dengan jadwal yang ditentukan karena belum terkumpulnya uang kepada ketua RT sehingga agak sedikit terlambat untuk mengambil beras miskin (Raskin). Menurut Edward Disposisi, adalah watak dan karakteristik yang dimiliki

⁷⁸Wawancara dengan Syamsuddin,S.Sos., M.si. (Kepala Kelurahan Romang Polong) wawancara pada tanggal 2 mei 2015, pukul 10:00 wita.

⁷⁹ Wawancara dengan Norma, (pegawai di kantor Kelurahan Romang Polong) pada tanggal 2 mei 2015, pukul 10:00 wita.

oleh implementor. Apabila implementor memiliki disposisi yang baik, maka implementor tersebut dapat menjalankan kebijakan dengan baik seperti apa yang diinginkan oleh pembuat kebijakan. Menyatakan bahwa sikap dari pelaksana kadangkala menyebabkan masalah apabila sikap atau cara pandangnya berbeda dengan pembuat kebijakan. Oleh karena itu, untuk mengantisipasi dapat mempertimbangkan atau memperhatikan aspek penempatan pegawai (pelaksana) dan insentif.⁸⁰



⁸⁰ A.G. Subarsono, *Analisis Kebijakan Publik*, Yogyakarta, Pustaka Pelajar, 2008 hal 89.

BAB IV

PENUTUP

A. KESIMPULAN

1. Berdasarkan hasil penelitian dan pembahasan yang telah diuraikan, maka dapat disimpulkan sebagai berikut implementasi Program Beras untuk Keluarga miskin (Raskin) di Kelurahan Romang Polong Kecamatan Somba Opu Kabupaten Gowa belum berjalan sesuai dengan yang di harapkan, seperti 6 T sebagai patokan keberhasilan pemerintah dalam menjalankan kebijakan yaitu tepat sasaran, tepat jumlah, tepat harga, tepat waktu, tepat kualitas, dan tepat administrasi. Pembagian beras tidak tepat waktu dikarenakan struktur birokrasi yang terlalu panjang, dan rumit, serta mutu beras yang rendah akibat kurangnya pengawasan pemerintah terhadap standar mutu beras yang kemudian di distribusikan ke masyarakat.
2. Adapun permasalahan yang timbul dalam Implementasi Program Beras Untuk Rakyat miskin (Raskin) di Kelurahan Romang Polong yaitu Penetapan Daftar nama-nama RTMS Raskin yang tidak sesuai, Kurangnya koordinasi antara pihak penyelenggara pelaksanaan distribusi beras Raskin, Kurangnya pengawasan dari Pejabat yang berwenang terhadap proses penyaluran Raskin.

B. SARAN

Berdasarkan kesimpulan tersebut, maka ada beberapa saran yang dapat diajukan peneliti yaitu :

1. Pemerintah harus melakukan sosialisasi tentang Program Beras untuk Keluarga miskin (Raskin) terutama di tingkat desa agar pemerintah desa dan seluruh masyarakat mengetahui dan memahami ketentuan program sehingga mematuhi ketentuan tersebut dan BPS harus lebih memperhatikan keakuratan data untuk meminimalisir kesalahan penentuan penerima bantuan Raskin.
2. Dalam pelaksanaan program ini perlu adanya jalur koordinasi yang jelas baik antara Pemerintah Daerah dalam hal ini Kabupaten, Kecamatan dan Kelurahan juga dengan Perum BULOG sebagai penyedia stok beras Raskin, agar nantinya tidak terdapat miskomunikasi dan tumpang tindih kepentingan antara Lembaga tersebut dan diharapkan dalam setiap pelaksanaan kegiatannya terdapat control atau pengawasan oleh pemerintah setempat.

Daftar Pustaka

Buku

- Almond, Gabriel A dan Sidney Verba. 1984. *Budaya Politik: Tingkah Laku Politik dan Demokrasi di Lima Negara*. Bina Aksara. Jakarta.
- Budiardjo, Miriam, 2008, *Dasar-Dasar Ilmu Politik*, Jakarta: PT Gramedia Pustaka Utama.
- Bogdan dan Taylor, 1991, *Dalam Lexy J. Moleong, Metode Penelitian Kualitatif*. Remaja Rosdakarya Bandung.
- Dunn, Willian N., 2003, *Pengantar Analisis Kebijakan Publik*, Gadjah mada university press.
- Gatara, A.A Sahid, 2009, *Ilmu Politik*, Bandung, CV Pustaka Setia.
- J.H. RAPAR, 2001, *Filsafat Politik*, PT Raja Gafindo Persada, Jakarta.
- Jurdi, Syarifuddin, 2015, *Ilmu Politik Propetik*, Laboratorium Ilmu Politik UIN Alauddin Makassar, Yogyakarta.
- Kuntowijoyo, 1993, *Paradigma Islam: Interpretasi untuk Aksi*, Bandung
- Rawls, Mizan John, 2011, *Teori Keadilan*, Pustaka Pelajar, Yogyakarta.
- Ridwan, H.R, 2002, *Hukum Administrasi Negara*, Jogyakarta : UI Press.
- Salam, Setyawan, Dharma, 2002, *Manajemen Pemerintahan Indonesia*, Jakarta, Penerbit Jambatan.
- Strong, C.F., 2011, *Konstitusi Konstitui Politik Modern*, Bandung, Nusa Media.
- Subarsono, A.G., 2008, *Analisis Kebijakan Publik*, Yogyakarta, Pustaka Pelajar.
- Usman, Nurdin, 2002, *Konteks Implementasi Berbasis Kurikulum*. Jakarta:PT. Raja Grafindo Persada.
- Wahab, Solichin Abdul, 1997, *Analisis Kebijakan dari Formulasi Ke Implementasi Kebijaksanaan Negara*, Jakarta: Bumi Aksara.
- Harrison, Lisa, 2009, *Metodologi Penelitian Politik*, Prenada Media Group, Jakarta.

Skripsi

Asrul Nurdin, *Implementasi Kebijakan Pemerintah Peraturan Daerah Kota Makassar No 2 Tahun 2008 Tentang Pembinaan Anak Jalanan, Gelandangan, Pengemis, Dan Pengamen*, skripsi, Fakultas Ilmu Sosial Dan Ilmu Politik Universitas Hasanuddin, Makassar 2013.

Hary Suryanto, *Implementasi program peningkatan kemandirian perempuan pedesaan di Kecamatan Sumarorong Kabupaten Mamasa*, skripsi, Fakultas Ilmu Sosial Dan Ilmu Politik Universitas Hasanuddin, Makassar 2011

Nurfahira Syamsir, *Implementasi program keluarga harapan (PKH) bidang pendidikan di Kecamatan Tamalate Kota Makassar*, skripsi, Fakultas Ilmu Sosial Dan Ilmu Politik Universitas Hasanuddin, Makassar 2014.

Jurnal

Didi Rukmana Dkk, *Kajian Pelaksanaan Dan Pengembangan Program RASKIN Di Provinsi Sulawesi Selatan*. Prosiding Seminar, Fakultas Pertanian, Universitas Hasanuddin, 2014.

Jurnal Manajemen Dan Agribisnis, Vol. 8 No. 1 Maret 2011.

KEMENKOKESRA. Pedoman Umum RASKIN 2014. Jakarta: KEMENKOKESRA.

Panduan umum BPS Kabupaten Gowa.

TNP2K laporan kegiatan pelaksanaan dan hasil monitoring dan evaluasi putaran I & II program raskin, 2013.

Wawancara:

1. Syamsuddin, S.Sos., M.Si. (Kepala kelurahan Romang Polong)
2. H. Baharuddin (Kepala Lingkungan Romang Polong)
3. Drs. H. Hasan Gassing (Kepala Lingkungan Garaganti)
4. Dg. Bani (Tokoh masyarakat)
5. H. Sutte (Tokoh masyarakat)
6. Dg. Bau (Masyarakat penerima Raskin)
7. Dg. Sunggu (Masyarakat penerima Raskin)
8. Dg. Lebang (Masyarakat penerima Raskin)
9. Dg. Ratang (Masyarakat penerima Raskin)
10. Dg. Tene (Masyarakat penerima Raskin)
11. Dg. Tarring (Masyarakat penerima Raskin)
12. Dg. Jumaria (Masyarakat penerima Raskin)
13. Dg. Pajja (Masyarakat penerima Raskin)
14. Dg. Simba (Masyarakat penerima Raskin)
15. Dg. Sila (Masyarakat penerima Raskin)
16. Nurdin Dg. Ngola (Masyarakat penerima Raskin)