

**SISTEM PELAYANAN DI PERPUSTAKAAN SMA NEGERI 1 KECAMATAN BELO
KABUPATEN BIMA**



Skripsi

Diajukan untuk memenuhi salah satu syarat meraih gelar
Sarjana Ilmu Perpustakaan (S.IP) Pada Jurusan Ilmu Perpustakaan
Fakultas Adab dan Humaniora
UIN Alauddin Makassar

Oleh:

RIO RUSTAMONA

NIM. 40400112105

**FAKULTAS ADAB DAN HUMANIORA
UNIVERSITAS ISLAM NEGERI ALAUDDIN
MAKASSAR**

2017

PERNYATAAN KEASLIAN SKRIPSI

Penyusun skripsi yang Berjudul **Sistem Pelayanan Di Perpustakaan SMA Negeri 1 Kecamatan Belo Kabupaten Bima**, menyatakan dengan sesungguhnya dan penuh kesadaran bahwa skripsi ini benar merupakan karya sendiri. Jika di kemudian hari terbukti bahwa skripsi ini merupakan duplikat, tiruan, plagiat atau dibuat oleh orang lain, sebagian atau seluruhnya, maka skripsi dan gelar yang diperoleh karenanya batal demi hukum.



UNIVERSITAS ISLAM NEGERI

ALAUDDIN
M A K A S S A R

Samata, 23 Maret 2017

Penulis,

Rio Rustamona

40400112102

PERSETUJUAN PEMBIMBING

Pembimbing penulisan skripsi Saudara, Nama:Rio Rustamona, Nim: 40400112105, Mahasiswa Program Studi Strata Satu (S1) Jurusan Ilmu Perpustakaan pada Fakultas Adab dan Humaniora UIN Alauddin Makassar, setelah dengan saksama meneliti dan mengoreksi skripsi yang bersangkutan dengan judul "Sistem Pelayanan Di Perpustakaan SMA Negeri I Kecamatan Belo Kabupaten Bima", Memandang bahwa skripsi telah memenuhi syarat-syarat ilmiah dan dapat disetujui untuk diajukan ke sidang *munaqasyah*.

Demikian persetujuan ini diberikan untuk diproses lebih lanjut.

Makassar, 23 November 2016

Pembimbing I



Himayah. S.Ag. S.S.,MIMS.
NIP:197301192000032002

Pembimbing II



Nurlidiawati. S.A.g.,M.Pd.
NIP :

PERSETUJUAN PENGESAHAN SKRIPSI

Samata, 17 Maret 2017

Nama : RIO RUSTAMONA
Nim : 40400112105
Jurusan : Ilmu Perpustakaan
Fakultas : Adab dan Humaniora
Judul : Sistem Pelayanan di Perpustakaan SMA Negeri 1 Kecamatan Belo Kabupaten Bima

Penyusun

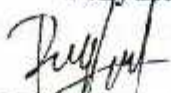

RIO RUSTAMONA
NIM. 40400112105

Pembimbing I



Himayah, S. Ag. S.S., MIMS
NIP: 197301192000032002

Pembimbing II



Nurlidiawati, S. Ag., M.Pd.
NIP :

Mengetahui,
Ketua Jurusan Ilmu Perpustakaan,



A. Ibrahim, S. Ag., SS, M.Pd
NIP : 19700705 199803 1008

Mengetahui
Dekan Fakultas Adab dan Humaniora,
Kuasa Nomor: AL.1/Kp.07.6/749/2017
Tanggal 17 Maret 2017
Wakil Dekan Bidang Akademik dan Pengembangan
Lembaga



Dr. Abd. Rahman R., M. Ag.
NIP: 19601231 199102 1 012

KATA PENGANTAR



“Bismillahirrahmanirrahim”

Dengan menyebut nama Allah swt yang maha pengasih dan maha penyayang, segala puji bagi Allah swt Tuhan semesta alam. Tiada kata yang mampu mewakili rasa syukur atas segala nikmat yang tercurah selama ini. Nikmat Iman, nikmat ilmu, nikmat kesehatan, nikmat kasih sayang dan begitu banyak nikmat Allah swt yang jika dituangkan dalam sebuah tulisan maka niscaya tidak akan cukup air lautan untuk menjadi tintanya dan tak akan cukup pepohonan di bumi ini untuk menjadi penanya.

Salawat dan salam senantiasa tercurah kepada Junjungan kami Nabi Muhammad saw, keluarga dan para sahabatnya, Nabi akhir zaman yang tiada lagi Nabi setelahnya.

Selama menuntut ilmu di Universitas Islam Negeri Alauddin Makassar, tak henti-hentinya Allah swt melimpahkan beragam nikmatnya dan dibawah bimbingan para pendidik akhirnya penulis berhasil menyelesaikan skripsi ini sebagai salah satu syarat untuk meraih gelar Sarjana Ilmu Perpustakaan pada Fakultas Adab dan Humaniora. Doa dan dukungan dari kedua orang tua, saudara serta rekan-rekan selama ini semakin memberi semangat untuk terus menuntut ilmu dijalan Allah swt. Semoga ilmu yang diamanahkan ini dapat berguna bagi saya dan menjadi nasihat bagi orang lain sebagai wujud rasa syukur dan pertanggung jawaban penulis di sisi Allah swt.

Ucapan dan terima kasih dan penghargaan yang sebesar-besarnya saya haturkan kepada :

1. Prof. Dr. H. Musafir Pababbari, M.Si., Rektor UIN Alauddin Makassar, para Wakil Rektor, dan seluruh Staf UIN Alauddin Makassar yang telah memberikan pelayanan maksimal kepada penulis.
2. Dr. H. Barsihannor, M.Ag., Dekan Fakultas Adab dan Humaniora, dan para Wakil Dekan Fakultas Adab dan Humaniora.
3. A. Ibrahim, S.Ag., SS, M.Pd Ketua Jurusan Ilmu Perpustakaan dan Himayah, S.Ag., SS, MMIS Sekertaris Jurusan Ilmu Perpustakaan.
4. Himayah, S.Ag., SS, MMIS pembimbing I dan Nurlidiawati.S.Ag.,M.Pd pembimbing II yang banyak meluangkan waktunya untuk memberikan bimbingan, petunjuk, nasehat, dan motivasi hingga terselesaikannya penulisan skripsi ini.
5. Para Dosen Fakultas Adab dan Humaniora UIN Alauddin Makassar, dengan segala jerih payah dan ketulusan, membimbing dan memandu perkuliahan, sehingga memperluas wawasan keilmuan penulis.
6. Para Staf Tata Usaha di lingkungan Fakultas Adab dan Humaniora UIN Alauddin Makassar yang telah banyak membantu penulis dalam penyelesaian administrasi selama perkuliahan dan penyelesaian skripsi ini.
7. Kepala perpustakaan dan Segenap staf Perpustakaan Pusat UIN Alauddin Makassar dan Perpustakaan Fakultas Adab dan Humaniora yang telah menyiapkan literatur dan memberikan kemudahan untuk dapat memanfaatkan secara maksimal demi penyelesaian skripsi ini.
8. Kepala sekolah SMA Negeri 1 Kecamatan Belo Kabupaten Bima beserta kepala perpustakaan yang memberikan izin dan fasilitas kepada penulis untuk melakukan penelitian sehingga skripsi ini dapat selesai.
9. Kedua orang tua penulis, ayah dan Ibu dan untuk saudara-saudaraku tercinta, penulis haturkan penghargaan teristimewa dan ucapan terima kasih yang tulus, dengan penuh

kasih sayang dan kesabaran serta pengorbanan mengasuh, membimbing, dan mendidik, disertai doa yang tulus kepada penulis. Juga kepada keluarga besar, atas doa, cinta, kasih sayang dan motivasi selama penulis melaksanakan studi.

10. Mahasiswa Jurusan Ilmu Perpustakaan angkatan 2012 terutama, Fahdin, Andi muhammad aminullah, dasun rahmantika, sahrul, serta yang tak dapat ku ucap namanya satu persatu, Makasih untuk semuanya.

11. Adik-adikku dan sepupu-sepupuku tersayang terutama Nuraini, Erni, Nurmin, Yusuf, Muhaimin, yang selalu memberikan dukungan dan motivasi sampai skripsi ini selesai.

12. Teman-Teman KKN Angkatan 51 Kelurahan Kataallo Kabupaten Gowa yang selalu memberikan dukungan dan motivasi sampai skripsi ini selesai.

13. Keluarga Besar Komunitas Pelajar Mahasiswa renda Makassar (KPMR), atas saran dan motivasi sehingga penulis dapat menyelesaikan skripsi ini

Akhirnya, dengan lapang dada penulis mengharapkan masukan, saran dan kritikan-kritikan yang bersifat membangun demi kesempurnaan skripsi ini. Kepada Allah SWT. jualah, penulis panjatkan doa, semoga bantuan dan ketulusan yang telah diberikan, senantiasa bernilai ibadah di sisi Allah SWT., dan mendapat pahala yang berlipat ganda. Amin



Makassar, 23 Maret 2017

Rio Rustamona

40400112105

DAFTAR ISI

HALAMAN JUDUL	i
PERNYATAAN KEASLIAN SKRIPSI	ii
PERSETUJUAN PEMBIMBING	iii
KATA PENGANTAR	iv
DAFTAR ISI	v
ABSTRAK	vi
BAB I PENDAHULUAN	1
A. Latar Belakang	1
B. Rumusan Masalah	4
C. Focus penelitian dan deskripsi fokus	4
D. Tujuan Penelitian Dan Manfaat Penelitian	5
E. Kajian pustaka	6
BAB II TINJAUAN TEORETIS	8
A. Sistem Pelayanan perpustakaan	8
B. Perpustakaan sekolah	9
C. Fungsi Perpustakaan Sekolah.....	9
D. Tujuan perpustakaan sekolah.....	14
E. Manfaat perpustakaan sekolah.....	16
F. Pengertian layanan	17
G. Layanan sirkulasi bahan pustaka.....	19
H. Program layanan informasi	22
I. Sistem peminjaman.....	24
BAB III METODO PENELITIAN	29
A. Jenis Penelitian	29
B. Tempat dan Waktu Penelitian	29
C. Sumber Data	30
D. Teknik Pengumpulan Data	31
E. Instrumen penelitan	32
F. Teknik analisis data.....	34
BAB IV HASIL PENELITIAN DAN PEMBAHASAN	34
A. Hasil penelitian	34
1. Gambaran Umum Perpustakaan SMAN 1 Belo Kabupaten Bima.....	34
2. Struktur Organisasi Perpustakaan SMAN 1 Belo Kabupaten Bima.....	34

3. Layanan dan Fasilitas Perpustakaan SMAN I Belo Kabupaten Bima.....	37
B. Hasil Penelitian dan Pembahasan.....	39
1. Sistem Pelayanan Perpustakaan SMAN 1 Belo Kabupaten Bima.....	41
2. Proses Layanan di Ruang Baca.....	47
3. Kendala-Kendala di Perpustakaan SMAN 1 Belo Kabupaten Bima.....	50
4. Kendala dalam Pelayanan di Ruang Baca.....	52
5. Upaya Mengatasi Kendala dalam Pelayanan Perpustakaan.....	55
BAB V PENUTUP	60
A. Kesimpulan	60
B. Saran	61
DAFTAR PUSTAKA	63



ABSTRAK

Nama : RIO RUSTAMONA
Nim : 40400112105
Judul : Sistem Pelayanan Di Perpustakaan SMA Negeri 1 Kecamatan Belo
Kabupaten Bima

Skripsi ini membahas tentang sistem pelayanan perpustakaan di perpustakaan SMAN 1 Kecamatan Belo Kabupaten Bima, penelitian ini dilakukan di perpustakaan SMA Negeri 1 Kecamatan Belo Kabupaten Bima, pokok permasalahan skripsi adalah bagaimana bagaimana usaha-usaha yang dilakukan pustakawan dalam meningkatkan sistem pelayanan perpustakaan dan mengungkapkan berbagai kendala yang di hadapi oleh pustakawan dalam meningkatkan system pelayanan di perpustakaan SMA Negeri 1 Kecamatan Belo Kabupaten Bima.

Tujuan dari penelitian ini adalah untuk mengetahui kegiatan-kegiatan apa yang telah dilakukan oleh pustakawan terhadap kegiatan sistem pelayanan di perpustakaan SMA Negeri 1 Kecamatan Belo Kabupaten Bima.

Penelitian ini merupakan jenis penelitian deskriptif dengan pendekatan kualitatif yaitu penulis melakukan wawancara dengan informan yang terlibat langsung dengan budaya membaca. Binforman penelitian ini nseorang dari kalangan pustakawan dan yang terlibt langsung dengan kegiatan informasi di perpustakaan SMA Negeri 1 Kecamatan Belo Kabupaten Bima, peneliti menggunakan instrument penelitian utama yaitu peneliti sendiri. demikian peneliti menggumpulkan dan menelaah data yang diperoleh dari hasil wawancara pada pihak yang berkait yang berpengaruh terhadap peranan pustakawan dalam meningkatkan budaya membaca di perpustakaan SMA Negeri 1 Kecamatan Belo Kabupaten Bima.

Hasil penelitian ini menyimpulkan bahwa sistem pelayanan di perpustakaan SMA Negeri 1 kecamatan Belo Kabupaten Bima, menggunakan pelayanan terbuka dan masih manual. kendala-kendala yang di hadapi oleh pihak pustakawan dalam sistem pelayanan dan fasilitas yang masih kurang di perpustakaan SMA Negeri 1 Kecamatan Belo Kabupaten Bima.

Kata Kunci: Pustakawan, Siswa, Perpustakaan.

BAB 1

PENDAHULUAN

A. Latar Belakang Masalah

Layanan perpustakaan merupakan salah satu kegiatan yang pada pelaksanaannya perlu adanya perencanaan dalam penyelenggaraannya. Layanan perpustakaan akan berjalan dengan baik apabila sistem pelayanan yang digunakan tepat dan sesuai dengan kebutuhan pemakainya. Layanan pengguna perpustakaan merupakan aktivitas perpustakaan dalam memberikan jasa layanan kepada pengguna perpustakaan, khususnya kepada anggota perpustakaan. Jumlah jenis atau macam layanan pengguna perpustakaan sebenarnya cukup banyak. Semua layanan tersebut penyelenggaraannya disesuaikan dengan kondisi tenaga perpustakaan dan kebutuhan penggunanya.

Sebuah ruang perpustakaan sekolah/madrasah harus memberikan kenyamanan bagi pemustaka, baik warga sekolah/madrasah pemustaka layanan perpustakaan maupun petugas pengelola perpustakaan. Untuk itu perlu diperhatikan kemudahan akses perpustakaan, perabot yang sesuai dengan ukuran tubuh pengguna serta aman dan mudah dalam pemakaian.

Kondisi pencahayaan dan pengudaraan ruang serta pemilihan warna dalam ruang harus dapat memberi kenyamanan dalam melakukan kegiatan. Penataan ruang harus memberi kemudahan dalam mengakses informasi, bila perlu dilengkapi petunjuk atau tanda yang terlihat jelas. Selain itu penataan ruang juga harus memberi kemudahan pengelolaan perpustakaan, yang meliputi kegiatan peminjaman dan pemeliharaan koleksi serta pengawasan keamanan.

Sebagaimana Undang-Undang Republik Indonesia Nomor 43 Tahun 2007 Mengenai Perpustakaan: Pasal 1 ayat 1, bahwa dalam rangka mencerdaskan kehidupan bangsa sebagaimana dalam undang-undang dasar Republik Indonesia tahun 1945, perpustakaan sebagai wahana belajar sepanjang hayat mengembangkan potensi masyarakat agar menjadi manusia yang beriman dan bertakwa kepada tuhan yang Maha Esa, berakal mulia, sehat, berilmu, cakap, kreatif, mandiri dan menjadi warga negara demokratis serta bertanggung jawab dalam mendukung penyelenggaraan pendidikan nasional,

Sebagaimana firman Allah dalam Qs: Yusuf/21:12

وَقَالَ الَّذِي اشْتَرَاهُ مِنْ مِصْرَ لَأَمْرَأَتِهِ أَكْرِمِي مَثْوَاهُ عَسَىٰ أَنْ يَنْفَعَنَا أَوْ نَتَّخِذَهُ وَلَدًا وَكَذَلِكَ مَكَّنَّا لِيُوسُفَ فِي الْأَرْضِ وَلِنُعَلِّمَهُ مِنْ تَأْوِيلِ الْأَحَادِيثِ وَاللَّهُ غَالِبٌ عَلَىٰ أَمْرِهِ وَلَكِنَّ أَكْثَرَ النَّاسِ لَا يَعْلَمُونَ ٢١

Terjemahannya : Dan orang Mesir yang membelinya berkata kepada isterinya: ‘Berikanlah kepadanya tempat (dan layanan) yang baik, boleh jadi dia memberi manfaat kepada kita atau kita jadikan dia sebagai anak.’ Dan demikian pulalah Kami memberikan kedudukan yang baik kepada Yusuf di muka bumi (Mesir), dan agar Kami ajarkan kepadanya ta’bir mimpi. Dan Allah berkuasa urusan-Nya, tetapi kebanyakan manusia idak mengetahuinya. Departamen agama RI, 2006:)

Allah menjelaskan tentang kelembutan-Nya kepada Yusuf as. dengan mentakdirkan untuknya, ada orang Mesir yang membelinya, memberikan perhatian kepadanya, memuliakan dan berpesan kepada keluarganya untuk berbuat baik kepadanya dan ia melihat adanya kebaikan dan keshalihan pada diri Yusuf as. Maka ia berkata kepada isterinya: *akrimii matswaaHu ‘asaa ay yanfa’anaa au nattakhidzaHuu waladan* (“Berikanlah kepadanya tempat dan layanan yang baik, boleh jadi dia memberi manfaat kepada kita atau kita jadikan

sebagai anak.”) Dan orang Mesir yang membelinya adalah orang yang mulia (berkuasa) di Mesir ketika itu.

B. Rumusan Masalah

Berdasarkan latar belakang di atas maka penulis merumuskan permasalahan sebagai berikut:

1. Bagaimana sistem pelayanan di perpustakaan SMAN 1 Belo Kabupaten Bima?
2. Bagaimana kendala-kendala yang dihadapi dalam sistem pelayanan di perpustakaan SMAN 1 Belo KabBima?

C. Fokus dan deskripsi fokus

1. Fokus penelitian.

Peneliti memfokuskan penelitian ini pada sistem pelayanan di perpustakaan SMA Negeri 1 Kecamatan Belo Kabupaten Bima, yang meliputi pelayanan di perpustakaan SMA Negeri 1 Kecamatan Belo Kabupaten Bima.

2. Deskripsi fokus

Untuk mempermudah penulis dalam menyusun dan menganalisis pembahasan yang terkandung dalam judul skripsi ini yang penulis menganggap perlu mengemukakan arti dari beberapa kata yang terkandung dalam judul skripsi tersebut sebagai berikut:

a. “Sistem” adalah metode, cara yang teratur, susunan.

b. “Layanan” adalah merupakan suatu sub unit kerja di perpustakaan yang mempunyai tugas pokok untuk memberikan layanan, bimbingan, informasi dan pengarahan agar para pemakai perpustakaan dapat memperoleh

kesempatan dan fasilitas semaksimal mungkin untuk menelusuri dan mempelajari informasi yang diperlukan sesuai dengan kebutuhannya.

- c. “Perpustakaan” mempunyai arti menurut Kamus Besar Bahasa Indonesia (2002) adalah: (1) tempat, gedung, ruang yang di sediakan untuk pemeliharaan dan penggunaan kelokasi dan sebagainya; (2) koleksi buku, majalah, dan bahan kepustakaan lainnya yang disimpan untuk dibaca, dipelajari, dibicarakan. Sedangkan definisi menurut *International federation of Library Associations and Institution (IFLA)* yang dikutip Sulistyio Basuki menyatakan: “Perpustakaan sebagai kumpulan materi tercetak dan non tercetak atau sumber informasi dalam komputer yang disusun secara sistematis untuk digunakan pemustaka. Dengan kata lain perpustakaan adalah koleksi atau kumpulan buku-buku tercetak maupun bukan tercetak (audio visual) yang diatur dan dipelihara untuk keperluan bacaan, pembelajaran, penelitian dan sebagainya. Koleksi perpustakaan tidak sebatas hanya pada bentuk bukun amun juga meliputi produk-produk informasi yang dikemas dengan basis teknologi informasi seperti film, micro film, slide, kaset rekaman, kaset video, CD, DVD dan sebagainya.(Sora, 2014).

D. Tujuan Dan manfaat penelitian

Adapun tujuan penelitian yang di maksud yaitu :

1. Untuk mengetahui sistem pelayanan di perpustakaan SMA Negeri 1 Kecamatan Belo Kabupaten Bima
2. Untuk mengetahui kendala-kendala di perpustakaan SMA Negeri 1 Kecamatan Belo Kabupaten Bima

1. ManfaatTeoretis

- a. Sebagai suatu karya ilmiah, maka hasil penelitian ini dapat memberikan kontribusi bagi perkembangan ilmu pengetahuan kedepannya di bidang perpustakaan, khususnya masalah yang berkaitan dengan sistem layanan di perpustakaan SMA Negeri 1 Belo Bima.
- b. Serta hasil penelitian ini dapat digunakan sebagai bahan referensi atau pedoman pengetahuan untuk kegiatan penelitian yang semacamnya pada masa yang akan datang.

2. Manfaat Praktis

- a. Sebagai bahan informasi kinerja pustakawan terhadap system layanan di perpustakaan SMA Negeri I Belo Kabupaten Bima.
- b. Diharapkan dapat memberikan pemahaman kepada pengelola perpustakaan mengenai sistem layanan di perpustakaan SMA Negeri I Belo Kabupaten Bima.

E. Kajian pustaka

Berdasarkan hasil yang penulis temukan, terdapat beberapa literatur yang berkaitan dengan pembahasan yang mengkaji tentang sistem pelayanan bahan pustaka di perpustakaan. Literatur tersebut antara lain :

1. Buku *Pelayanan Bahan Pustaka* yang di tulis oleh Karmidi Martoatmojo (2010-14) dalam buku ini menjelaskan tujuan dan fungsi layanan layanan perpustakaan dan cara untuk meningkatkan mutu layanan perpustakaan.
2. Buku *Hubungan Promosi Dan Persepsi Perpustakaan Terhadap Layanan Perpustakaan*. Yang ditulis oleh Quraisy Mathar

Dimana dalam buku ini membahas masalah perpustakaan terutama dari segi mutu layanan, persepsi promosi dan hubungan antara ketiganya dalam satu perpustakaan.

juga menjelaskan tentang system layanan secara umum yang akan didapatkan oleh pemustaka di perpustakaan pada saat berkunjung.

3. Dalam buku *Sistem Dan Prosedur Kerja* yang ditulis oleh Ibnu Syamsi
Buku ini membahas tentang system dan subsistem, teori sistem, tingkatan sistem, sistem di bidang organisasi serta hubungan-hubungannya dalam sistem, subsistem, prosedur dan metode hal ini untuk memudahkan pembaca memahami isi buku tersebut.
4. Buku *Pedoman Penyelenggaraan Perpustakaan Sekolah* yang ditulis oleh Pawit M Yusuf dan Yaya Suhendar (2007:27) buku ini membahas tentang koleksi perpustakaan dan pandangannya, pengolahan koleksi, ruang perpustakaan, prabotan dan perlengkapan perpustakaan sekolah.
5. Buku *Pemilihan Dan Pengembangan Koleksi Perpustakaan* yang ditulis oleh Hildawati Almah (2012:32). Buku ini membahas tentang kebijakan pengembangan koleksi, seleksi dan pengadaan bahan pustaka evaluasi koleksi, serta penyiangan, perawatan pelestarian koleksi perpustakaan.
6. Buku *Jenis-Jenis Pelayanan Informasi Perpustakaan* yang ditulis oleh Lasa (1992:127) yang membahas tentang mengenai layanan sirkulasi, jenis-jenis koleksi referensi, layanan referensi, system pencatatan/system kendali sirkulasi, indeks dan abstrak, sumber biografi, evaluasi ensiklopedi.
7. Buku *Pengantar Ilmu Perpustakaan* yang ditulis oleh Sulistyio Basuki, (1993:51-257) yang didalamnya membahas mengenai perpustakaan secara

umum, pengertian perpustakaan, jenis-jenis perpustakaan, sejarah perpustakaan, prinsip perpustakaan, kerjasama antara perpustakaan, teknologi informasi antara perpustakaan, profesi kepustakawanan, administrasi dan manajemen, pengkatalogan, klasifikasi, bibliografi dan pemilihan buku, jasa referensi, dan sub ilmu perpustakaan.



BAB II

TINJAUAN TEORETIS

A. Sistem pelayanan perpustakaan

Perpustakaan perlu menentukan sistem pelayanan yang jelas, agar pengunjung dapat memanfaatkan koleksi buku yang ada di perpustakaan dengan baik. Ada 2 sistem pelayanan perpustakaan yaitu :

1. Pelayanan Terbuka

Pada sistem pelayanan terbuka anggota atau peminjam dapat langsung memilih buku yang dikehendaki secara bebas pada rak buku. Dan jika mengalami kesulitan dapat meminta bantuan pada petugas perpustakaan.

2. Pelayanan Tertutup

Tertutup para peminjam atau pengunjung tidak bisa langsung mengambil buku yang diinginkan pada rak buku, tetapi harus melihat dulu di laci katalog buku. Setelah ditemukan dicatat di nomor klas buku dan diberikan pada petugas. Selanjutnya petugas perpustakaan mengambilkan buku yang dimaksud.

Layanan perpustakaan berkembang dari waktu ke waktu, hal ini sejalan dengan perkembangan kebutuhan manusia terhadap informasi. Saat ini perpustakaan secara aktif dan bahkan proaktif selalu menawarkan segala bentuk koleksi yang dimiliki kepada siswa dan siswi yang dilayaninya. Penerapan suatu sistem layanan di perpustakaan dimaksudkan agar proses pemberian jasa layanan dapat berlangsung tertib, teratur dan cepat tanpa ada hambatan. Sistem layanan perpustakaan merupakan mata rantai rangkain

kegiatan yang terdiri atas beberapa subbagian saling berhubungan satu sama lain Zulfikar Zen (2006 : 52-53).

1. Menurut Darmono (2001: 134), bahwa definisi layanan perpustakaan adalah “Suatu layanan yang menawarkan semua bentuk koleksi yang dimiliki perpustakaan kepada pemakai yang datang ke perpustakaan dan meminta informasi yang dibutuhkannya”. Dengan kata lain tujuan layanan perpustakaan adalah cara untuk mempertemukan pembaca (pemakai) dengan bahan pustaka yang mereka minati dan membantu memenuhi kebutuhan dan tuntutan masyarakat tentang informasi yang sesuai dengan kebutuhan. Jadi hakikat layanan perpustakaan adalah penyediaan segala bentuk informasi kepada pemakai dan penyediaan segala alat bantu penelusurannya.
2. Menurut Rahayu Ningsih (2007: 85), menyatakan pelayanan perpustakaan merupakan kegiatan memberikan layanan informasi kepada pengguna perpustakaan dengan menggunakan prinsip-prinsip dasar:
3. Menurut Soeatminah (1992: 17), pelayanan yang baik apabila dilakukan dengan:
 - a. Cepat, artinya untuk memperoleh layanan, orang tidak perlu menunggu terlalu lama,
 - b. Tepat waktu, artinya orang dapat memperoleh kebutuhan tepat pada waktunya,
 - c. Benar, artinya pustakawan membantu perolehan sesuatu sesuai dengan yang diinginkan. Maka dari itu pelayanan di perpustakaan ideal nya dapat lebih memikat, bersahabat, cepat, dan akurat.

Maka dapat disimpulkan bahwa pemberian pelayanan kepada pengguna merupakan tujuan dari setiap alur kerja yang terdapat pada perpustakaan, sehingga pengguna mendapatkan informasi yang tepat sesuai kebutuhan dan dapat memanfaatkan fasilitas yang disediakan di perpustakaan. Dengan kata lain, pelayanan yang ada di perpustakaan harus berorientasikan kepada kebutuhan pengguna

B. Perpustakaan sekolah

Perpustakaan sekolah adalah ruangan, bagian sebuah gedung, ataupun gedung yang di gunakan untuk menyimpan buku dan disimpan menurut tata susun tertentu untuk di gunakan penyimpanan buku dan terbitan lainnya yang biasanya disimpan menurut tata susunan tertentu untuk digunakan pembaca bukan untuk dijual (Sulistyo Basuki, 1993:50).

Menurut Sutarno NS (2006: 11) pengertian perpustakaan mencakup suatu ruangan, bagian dari gedung atau bangunan, atau gedung tersendiri, yang berisi buku–buku koleksi, yang disusun dan diatur demikian rupa, sehingga mudah untuk dicari dan dipergunakan apabila sewaktu–waktu diperlukan oleh pembaca. Pengertian lain mengenai perpustakaan yaitu menurut Lasa HS (2008: 48-89) yang menjelaskan bahwa perpustakaan merupakan sistem informasi yang di dalamnya terdapat aktivitas pengumpulan, pengolahan, pengawetan, pelestarian dan penyajian serta penyebaran informasi. Informasi meliputi produk intelektual dan artistik manusia. Dari kedua pengertian di atas, dapat diketahui bahwa perpustakaan Di titik beratkan pada sistem yang mengaturnya. Hal ini sejalan dengan Perpustakaan Nasional RI (2005: 4) yang menyatakan bahwa perpustakaan

adalah unit kerja yang memiliki sumber daya manusia, sekurang-kurangnya seorang pustakawan, ruangan atau tempat khusus, dan koleksi bahan pustaka sekurang-kurangnya seribu judul dari berbagai disiplin ilmu yang sesuai dengan jenis dan misi perpustakaan yang bersangkutan serta dikelola menurut system tertentu untuk kepentingan masyarakat penggunanya. Dari beberapa pengertian tersebut, dapat disimpulkan bahwa perpustakaan merupakan tempat yang di dalamnya terdapat koleksi bahan pustaka yang diatur dan disusun secara sistematis sehingga siap digunakan oleh pemustaka yang membutuhkan informasi.

Perpustakaan sekolah menyediakan informasi dan ide-ide agar siswa biasa eksis dalam masyarakat. Perpustakaan sekolah juga membekali siswa dengan keterampilan belajar seumur hidup serta mendukung proses belajar, menyediakan sumber-sumber yang mendukung semua anggota sekolah untuk menjadi pemikir yang kritis dan pengguna informasi dalam berbagai bentuk dan media.

Perpustakaan sekolah merupakan sarana penunjang pendidikan disatu pihak sebagai pelestari ilmu pengetahuan, dan di lain pihak sebagai sumber bahan pendidikan yang akan diwariskan kepada generasi yang lebih muda. Secara nyata perpustakaan sekolah merupakan sarana untuk proses belajar dan mengajar bagi guru maupun murid.

Perpustakaan sekolah adalah perpustakaan yang ada di sekolah sebagai sarana pendidikan untuk menunjang mencapai tujuan pendidikan sekolah,

pendidikan dasar dan pendidikan menengah serta member pelayanan kepada murid dan guru dalam proses belajar.

Perpustakaan sekolah merupakan unit kerja dan sebagai prangkat mutlak dari sekolah yang bersangkutan dengan tujuan menyediakan koleksi pustaka untuk menunjang keberhasilan proses belajar mengajar. Dikatakan juga bahwa perpustakaan tersebut sebagai jantungnya pelaksanaan kegiatan pendidikan pada lembaga itu.

Perpustakaan sekolah salah satu sumber penting dalam upaya mendukung proses peningkatan mutu pendidikan di sekolah. Melalui perpustakaan banyak informasi yang dapat dimanfaatkan untuk kepentingan pendidikan. Perpustakaan di harapkan dapat memainkan fungsinya sebagai wahana pendidikan, penelitian, pelestarian informasi dan rekreasi untuk meningkatkan kecerdasan bangsa. Perpustakaan merupakan hal yang penting di sekolah karena perpustakaan menunjang belajar mengajar siswa dan siswi yang tidak memiliki buku dapat meminjam di perpustakaan.

C. Fungsi Perpustakaan Sekolah

Perpustakaan sekolah merupakan subsistem program pendidikan sehingga berpengaruh terhadap program pendidikan keseluruhan. Dengan demikian, perpustakaan perpustakaan sekolah dijadikan komponen yang tidak terpisah dari keseluruhan komponen pendidikan. Perpustakaan sekolah harus berfungsi sebagai sarana yang turut menentukan belajar mengajar yang baik dan maupun memberikan warna dalam proses interaktif edukatif yang lebih efektif efisien sesuai dengan visi dan misi yang diemban perpustakaan sekolah.

Fungsi perpustakaan sekolah lebih ditekankan kepada fungsi edukatif dan fungsi reaktif. Hal ini didasarkan bahwa pemakai perpustakaan sekolah murid-murid TK sampai siswa sekolah menengah, pada usia tersebut mereka diarahkan untuk bias belajar sambil bermain. Sedangkan (*learning by playing*) bagi murid-murid TK sampai sekolah dasar. Sedangkan untuk sekolah tingkat menengah atau sudah bias melaksanakan.

1. Pusat Pendidikan

Perpustakaan memperkaya pelajaran dengan menyediakan bahan-bahan pustaka dalam segala bentuknya baik fisik maupun non fisik. Adanya buku-buku tersebut dapat membiasakan murid-murid belajar mandiri tanpa bimbingan guru, baik secara individu atau berkelompok. Perpustakaan sekolah berfungsi sebagai guru atau sebagai pusat sumber belajar dan menyediakan berbagai kebutuhan para siswa dan pemustaka. Di perpustakaan sekolah harus tersedia berbagai bahan pelajaran yang dituntut keberadaannya oleh kurikulum, sehingga perpustakaan sekolah menyediakan koleksi baik buku-buku paket dari departemen pendidikan nasional. Alat-alat peraga dan sarana-sarana lain diharapkan dapat menunjang efisiensi dan efektifitas proses belajar mengajar.

Dengan demikian, perpustakaan sekolah membantu dalam mengembangkan daya pikir para siswa secara rasional dan kritis serta mampu memenuhi dan tuntutan dari sumber-sumber bahan belajar.

2. Pusat Rekreasi

Perpustakaan sekolah berfungsi sebagai sarana yang menyediakan pustaka yang mengandung unsure hiburan yang sehat dan bermanfaat. Siswa dapat mengisi waktu senggang sekaligus bias melakukan rekreasi dalam membaca bahan-bahan pustaka yang diminatinya. Dengan tersedianya bahan bacaan yang bersifat rekreasi tersebut, diharapkan akan timbul ide-ide baru yang sangat bermanfaat bagi pengembangan daya kreasi pemustaka.

3. Pusat Penelitian

Koleksi perpustakaan dijadikan bahan untuk dilakukannya kegiatan penelitian sederhana. Segala jenis informasi tentang pendidikan tingkat sekolah yang bersangkutan sebaiknya disimpan di perpustakaan, sehingga jika ada penelitian yang ingin mengetahui tentang informasi tertentu tinggal membaca di perpustakaan.

4. Pusat Informasi

Fungsi ini berkaitan dengan mengupayakan penyediaan koleksi perpustakaan yang bersifat memberitahukan hal-hal yang berhubungan dengan kepentingan para guru dan siswa. Melalui membaca berbagai media bahan bacaan yang disediakan oleh perpustakaan sekolah sehingga guru dan siswa akan banyak mengetahui tentang segala hal yang tersedia di dunia.

D. Tujuan Perpustakaan Sekolah

Tujuan perpustakaan secara umum menurut UU No. 43 pasal 4 Tahun 2007. tentang Perpustakaan yaitu memberikan layanan kepada pemustaka, meningkatkan kegemaran membaca, serta memperluas wawasan dan

pengetahuan untuk mencerdaskan kehidupan bangsa. Apabila pengertian tersebut dikaitkandengan tujuan perpustakaan sekolah maka perpustakaan sekolah bertujuan untuk memberikan pelayanan kepada warga sekolah terutama kepada siswa dan guru dalam menunjang kegiatan belajar mengajar di sekolah, memperluas wawasan serta meningkatkan kegemaran membaca. Pengertian lain mengenai tujuan perpustakaan sekolah disampaikan oleh PawitM Yusuf (2007: 3) yaitu:

Mendorong dan mempercepat proses penguasaan teknik membaca para siswa. Membantu menulis kreatif bagi para siswa dengan bimbingan guru dan pustakawan. Menumbuhkembangkan minat dan kebiasaan membaca para siswa. Menyediakan berbagai macam sumber informasi untuk kepentingan pelaksanaan kurikulum. Mendorong, menggairahkan, memelihara, dan memberi semangat membaca dan semangat belajar bagi para siswa. Memperluas, memperdalam dan memperkaya pengalaman belajar para siswa dengan membaca buku dan koleksi lain yang mengandung ilmu pengetahuan dan teknologi yang disediakan oleh perpustakaan. Memberikan hiburan sehat untuk mengisi waktu senggang melalui kegiatan membaca, khususnya buku-buku dan sumber bacaan lain yang bersifat kreatif dan ringan, seperti fiksi, cerpen, dan lainnya. Dari beberapa penjelasan diatas, maka dapat disimpulkan bahwa tujuan perpustakaan sekolah adalah memberikan pelayanan informasi bagi siswa melalui koleksi bahan pustaka yang dapat dijadikan sumber belajar, hiburan serta rekreasi yang dapat membantu siswa dalam pelaksanaan kegiatan belajar mengajar serta menambah pengetahuan.

Dan ini beberapa tujuan perpustakaan sekolah sebagai berikut

1. Membantu menulis kreatif bagi para siswa dengan bimbingan guru dan pustakawan.
2. Menumbuh kembangkan kebiasaan membaca para siswa.
3. Menyediakan berbagai macam sumber informasi untuk kepentingan pelaksanaan kurikulum.
4. Mendorong, memperdalam, dan member semangat membaca dan belajar kepada para siswa
5. Memperluas, memperdalam, dan memperkaya pengalaman belajar para siswa dengan membaca buku dan koleksi lain yang mengandung ilmu pengetahuan dan teknologi yang disediakan oleh perpustakaan
6. Member hiburan sehat untuk mengisi waktu senggaang melalui kegiatan membaca, hkususnya buku-buku dan sumber bacaan lain yang bersifat kreatif dan ringan, misalnya, fiksi, cerpen dan sebagainya.

E. Manfaat Perpustakaan Sekolah

Kegiatan pendidikan sekarang tidak bertumpuk pada guru lagi sebagai salah satu sumber, melainkan dapat dilakukan sebagai sumber misalnya perpustakaan sekolah. Para siswa dapat memanfaatkan sarana perpustakaan untuk di gunakan sebagai sarana referensi belajar. Di dalam perpustakaan terdapat berbagai ilmu yang dapat dimanfaatkan oleh setiap siswa.

Perpustakaan sekolah tampak bermanfaat apalagi koleksi yang ada dimanfaatkan secara optimal dan benar-benar memperlancar penerapan tujuan proses belajar mengajar sekolah. Indikasi manfaat tersebut tidak hanya berupa tingginya perestasi belajar tapi siswa dapat mencari, menemukan, menyaring dan menilai informasi.

Manfaat informasi:

1. Perpustakaan sekolah menimbulkan kecintaan siswa terhadap membaca.
2. Perpustakaan sekolah mempekatkan pengalaman belajar siswa.
3. Perpustakaan menanamkan kebiasaan belajar mandiri yang akhirnya siswa mampu belajar mandiri.
4. Perpustakaan sekolah mempercepat dalam proses penguasaan teknik membaca.
5. Perpustakaan sekolah membantu perkembangan kecakapan berbahasa.
6. Perpustakaan sekolah memperlancar murid dalam tugas sekolah.
7. Perpustakaan sekolah membantu guru-guru menemukan sumber-sumber pengajaran.
8. Perpustakaan sekolah membantu siswa, guru dan anggota staf sekolah dalam mengikuti perkembangan ilmu pengetahuan dan informasi.

F. Tujuan dan Fungsi Sistem layanan

1. Fungsi pelayanan

Adapun fungsi dari pelayanan perpustakaan yaitu :

- a. Perpustakaan harus dapat memberikan informasi kepada pembaca
- b. Mempertemukan pembaca dengan bahan pustaka yang mereka minati
- c. Menyelenggarakan kegiatan yang membuat pembaca senang datang ke perpustakaan
- d. Pengadaan bahan-bahan pustaka yang diinginkan pengguna sesuai dengan kebutuhan informasi

Disamping fungsi dari pelayanan perpustakaan, perpustakaan juga harus memperhatikan fungsi dari perpustakaan itu sendiri.

2. Tujuan pelayanan

Tujuan dari pelayanan perpustakaan adalah melayani pembaca memperoleh bahan perpustakaan yang mereka perlukan, agar pengguna mengetahui apa yang ada di perpustakaan maupun kegiatan-kegiatan perpustakaan yang lain, misalnya kegiatan promosi perpustakaan.

Bahan pustaka yang banyak tetapi tidak dipakai oleh siapa pun dengan alasan apa pun, merupakan kekeliruan yang besar. Pelayanan yang diberikan dengan memperhatikan kepuasan pengguna merupakan tahap awal dalam keberhasilan suatu perpustakaan.

G. Pengertian pelayanan

Layanan di perpustakaan sekolah bertujuan untuk menyajikan informasi guna kepentingan peningkatan pelaksanaan proses belajar mengajar dan rekreasi bagi semua warga sekolah dengan mempergunakan bahan pustaka yang dimilikinya. Sebagai suatu lembaga jasa, keberhasilan perpustakaan sangat tergantung dari sistem dan pelaksanaan aspek layanannya kepada para pemakainya. Secara umum, perpustakaan yang berhasil adalah perpustakaan yang banyak dikunjungi oleh masyarakat pemakainya untuk memanfaatkan sumber-sumber informasi yang ada didalamnya.

Oleh karena itu, perpustakaan sekolah agar dapat melaksanakan pelayanan yang baik hendaknya harus mempunyai petugas perpustakaan yang aktif (Perpustakaan Nasional RI, 1994:71). Ditinjau dari sasaran yang dituju, maka ada tiga jenis layanan yang diberikan oleh perpustakaan sekolah menurut Hengky Latul (1990:80), yaitu:

1. Layanan kepada guru yaitu, dengan memberikan kegiatan berupa peningkatan pengetahuan guru mengenai subjek yang menjadi bidangnya, membantu guru dalam mengajar di kelas, menyediakan pesanan bahan pustaka bahan pustaka yang dibutuhkan mata pelajaran tertentu, menyediakan bahan informasi bagi kepentingan penelitian yang diperlukan oleh guru dalam rangka meningkatkan profesinya, menyediakan jam cerita, dan mengisi jam pelajaran yang kosong.
2. Layanan kepada murid yaitu dengan memberikan kegiatan berupa menyediakan bahan pustaka untuk memperluas pengetahuan, menyediakan bahan pustaka untuk memperdalam bidang yang diminati, menyediakan bahan pustaka untuk meningkatkan keterampilan, menyediakan kemudahan kepada murid untuk mengadakan penelitian, dan mengadakan efektifitas untuk meningkatkan minat baca.
3. Layanan kepada manajemen sekolah yaitu dengan cara perpustakaan sekolah secara aktif membantu pimpinan sekolah dan guru dalam bidang perencanaan, pelaksanaan, pemanduan, dan penilaian program-program pendidikan di sekolah.

Apabila semua sasaran yang diatas telah terpenuhi, maka suatu perpustakaan sudah bisa dianggap berhasil dalam menjalankan sistem pelayanannya.

I. Layanan Sirkulasi Bahan Pustaka

1. Pengertian dan Tujuan

Kegiatan pada layanan sirkulasi merupakan ujung tombak jasa perpustakaan, karena pada bagian sirkulasi pertama kali harus berhubungan dengan masalah administrasi peminjaman bahan pustaka. Kegiatan peminjaman

ini sering dikenal dengan istilah sirkulasi. Bagian sirkulasi berkaitan dengan masalah peredaran koleksi yang dimiliki perpustakaan. Tujuan layanan sirkulasi adalah memperlancar dan mempermudah proses peminjaman bahan pustaka untuk dibawa pulang oleh pengguna. Pekerjaan pada bagian layanan sirkulasi dibagi menjadi 7 (tujuh) jenis yaitu: pendaftaran peminjaman, prosedur peminjaman, pemungutan denda, pengawasan buku-buku tandon (buku yang dipesan), administrasi peminjaman, statistik peminjaman, dan pinjam antar perpustakaan.

2. Unsur-unsur Pendukung

Kelancaran pekerjaan pada bagian sirkulasi sangat berpengaruh terhadap kelancaran seluruh kegiatan layanan. Oleh karena itu pada bagian sirkulasi perlu didukung beberapa unsur pendukung seperti berikut ini :

- a. Buku petunjuk dan sarana administrasi lainnya, yang memuat keterangan mengenai peraturan penggunaan bahan pustaka, bahan pustaka yang boleh dipinjamkan, kebijakan mengenai denda, penggantian buku yang hilang, jam buka perpustakaan, dan keterangan lain yang memberi pedoman kepada pembaca.
- b. Sarana mobiler dan laci sirkulasi;
- c. Sarana mesin ketik dan komputer lengkap perangkat jaringan lainnya;
- d. Kalender dan Jam dinding.

3. Cara Pelaksanaannya

Setiap kali ada pembaca yang ingin meminjam bahan pustaka, maka petugas bagian sirkulasi melakukan hal-hal sebagai berikut:

Mengambil kartu buku dari kantong buku, tulis tanggal buku harus dikembalikan pada lajur tanggal kembali, minta kartu peminjaman dan kartu buku.

Mencatat tanggal kembali dalam lembar pengembalian yang ditempelkan pada bahan pustaka. Catatan ini merupakan peringatan bagi pembaca kapan ia harus mengembalikan bahan pustaka.

Setelah jam peminjaman selesai, petugas menyusun kantong-kantong peminjaman dalam kotak peminjaman.

Dalam proses pengembalian bahan pustaka maka pengguna mengambil kartu buku ke kantong buku, kantong peminjaman dikembalikan kepada pembaca, coret catatan tanggal harus kembali kembalikan buku ke rak. Bila buku terlambat dikembalikan petugas menghitung denda sesuai dengan peraturan yang ditetapkan. Uang denda bervariasi tergantung pada kebijakan masing-masing perpustakaan. Apabila terjadi keterlambatan dalam pengembalian buku, petugas perlu mengirimkan surat peringatan.

Pegawai layanan sirkulasi juga harus membuat statistik peminjaman, baik tentang tambahan anggota baru, jumlah buku yang dipinjam, peminjaman berdasarkan subyek atau klasifikasi, dan jumlah pengunjung. Jenis statistik harian harus dibuat untuk mempermudah membuat statistik bulanan dan tahunan baik dalam bentuk grafik maupun bentuk tabel.

4. Bimbingan Pembaca

Bimbingan pembaca merupakan bimbingan, petunjuk atau panduan serta contoh-contoh kepada pengguna jasa perpustakaan tentang cara-cara

membaca yang baik, cepat, dan benar dengan menggunakan koleksi dan peralatan perpustakaan.

Tujuan bimbingan pembaca adalah menemukan buku yang cocok bagi pembaca untuk kepentingan pendidikan, pengembang diri, hiburan, dan lain sebagainya.

H. Program Layanan Informasi

1. Jam Perpustakaan (*Library Hour*)

Program ini cocok untuk perpustakaan sekolah, yaitu dengan cara melibatkan siswa dalam kegiatan penyelidikan tentang berbagai jenis subjek yang berhubungan dengan kurikulum sekolah. Semua kegiatan tersebut harus dilakukan di perpustakaan sekolah. Program ini dapat dilakukan setiap minggu dengan cara bergiliran untuk tiap bidang studi. Dan seiring dengan program “Hari Buku”

2. Jam Bercerita (*Story Hour*)

Program ini merupakan kegiatan layanan untuk anak-anak, baik diperpustakaan umum maupun di perpustakaan sekolah. Layanan ini bermaksud memperkenalkan buku atau bahan bacaan lainnya yang ada di perpustakaan melalui cerita. Sumber cerita diambil dari buku yang ada di perpustakaan. Kegiatan ini dapat dilakukan secara rutin tiap minggu dan cerita yang diambil harus bervariasi.

3. Layanan Audio Visual

Layanan ini menyediakan sarana pandang dengar atau bahan khusus yang sering disebut juga bahan non buku (non books material)). Kehadiran koleksi ini untuk memperkaya bahan pustaka dan memungkinkan perpustakaan

memberikan layanan yang lebih beragam kepada pengguna perpustakaan sekolah. Koleksi ini menyajikan materi berupa rekaman suara, gambar hidup dan rekaman video, CD, DVD, bahan grafika (foto dan slide), bahan kartografi, mikro form, (mikro film, dan mikro fich) dan Sarana televisi dan DVD Player lainnya.

4. Layanan Internet (Warintek)

Berdasarkan kemajuan teknologi komunikasi dan teknologi informasi yang begitu cepat perkembangannya dan ledakan informasi yang mengglobal sehingga sulit dibendung, maka peran dan kehadiran layanan internet dan warintek di sekolah-sekolah sangat dibutuhkan sebagai sarana penelusuran informasi cepat dan interaktif. Sehubungan dengan itu dengan diterapkannya Kurikulum Berbasis Kompetensi yang memuat mata pelajaran Teknologi Komunikasi dan Informasi mulai kelas VII sampai dengan kelas IX. Mata pelajaran ini memerlukan kegiatan aplikasi materi yang diperoleh siswa-siswa dalam kelas maka tentu harus di praktikkan langsung dan memerlukan latihan di laboratorium atau di ruangan audio visual perpustakaan.

5. Layanan Silang Layan

Perpustakaan yang satu memberikan jasa referens atas pertanyaan yang berasal dari perpustakaan yang lain. Pinjam antar perpustakaan berarti perpustakaan yang satu meminjam bahan pustaka yang tidak dimiliki ke perpustakaan lain yang memiliki bahan pustaka yang diperlukan pengguna. Sistem dan cara seperti ini dapat dilakukan dengan bekerjasama Perpustakaan Keliling, Mobil Pintar, Taman Bacaan lainnya yang ada di wilayah masing-masing.

6. Layanan Terpusat Perpustakaan Sekolah

Perpustakaan yang dikelola oleh beberapa sekolah yang berada dalam satu lingkungan sekolah yang tidak terlalu berjauhan lokasi antar sekolah yang satu dengan sekolah yang lain. Dengan demikian perpustakaan tersebut diharapkan dapat melayani semua jenis sekolah yang berlokasi di sekitar perpustakaan. Jadi hanya ada satu perpustakaan untuk melayani beberapa sekolah.

J. Sistem Peminjaman

1. Peminjaman dan Tujuan Peminjaman

Perpustakaan dengan akses terbuka memungkinkan pengguna dapat meminjam bahan pustaka untuk dibawa pulang. Untuk itu perlu diciptakan suatu sistem yang mengatur dalam peminjaman sesuai dengan keperluan perpustakaan. Metode peminjaman diperpustakaan dengan sistem kendali sirkulasi.

Tujuan penentuan dalam penggunaan sistem peminjaman di perpustakaan adalah untuk mempermudah proses administrasi dan prosedur peminjaman. Ada bermacam-macam system yang dapat dipilih oleh perpustakaan antara lain :

2. Sistem Peminjaman

a. Sistem Ledger

Sistem ini menggunakan catatan peminjaman melalui pencatatan dalam buku khusus. Setiap halaman diperuntukkan untuk satu nama peminjam. Pada setiap halaman dicatat alamat dan dibuat kolom untuk data

Judul buku, tanda buku, nomor panggil, tanggal peminjaman, tanggal harus kembali, nama Pengarang, dan tanda tangan peminjam.

b. Sistem Dummy

Sistem ini menggunakan karton atau papan kayu yang di bungkus kertas yang ukuran yang sama dengan buku, kemudian ditulis lengkap data buku, yaitu nomor panggil, pengarang, judul buku. Pada saat buku dipinjam, maka ditulis nama peminjam, nomor peminjam, dan kapan buku harus kembali. Karton atau papan kayu pengganti buku tersebut diletakkan di rak, ditempat buku yang sedang dipinjam. Sistem lama ini kemudian berkembang menjadi sistem `slip`.

c. Sistem Slip

Sistem ini menggunakan slip yang berisi data tentang peminjaman dan data yang berisi catatan buku yang dipinjam. Buku dicatat data bukunya dalam slip buku, kemudian slip itu disimpan dalam meja peminjaman. Slip ini kemudian dikembangkan menjadi kartu buku yang dimasukkan kedalam kantong buku. Setiap kali ada peminjaman tinggal nama dan tanggal harus kembali yang ditulis.

d. Sistem Kartu Buku

Sistem ini menggunakan kartu buku dan ditempatkan pada setiap buku kartu keanggotaan atau kartu peminjaman, agar buku-buku yang dipinjam oleh pembaca dapat sekaligus terlihat. Sistem ini banyak digunakan di perpustakaan sekolah. Kartu buku ini dibuat dengan cara pada bagian atas dibuat kolom yang berisi kata PENGARANG dan JUDUL, sedangkan catatan lain pada bagian bawah pengarang dan judul ditulis

kolom tanggal peminjaman dan nama peminjaman. Bila buku dipinjam, maka kartu di cabut kemudian pada kolom tanggal ditulis, tanggal harus kembali, sedangkan pada kolom nama peminjam ditulis nama peminjam. Kartu ini kemudian disusun menurut tanggal kembali, nama menurut nama pengarang.

e. Sistem Browne

Sistem ini ditemukan akhir abad ke 19 oleh Nina E. Browne pustakawan dari Library Bureau Boston. Sistem ini kemudian digunakan di Inggris. Sistem ini menggunakan tiket yang diberikan kepada setiap anggota perpustakaan. Jumlah buku yang boleh dipinjam setiap anggota bervariasi, tergantung pada kebijakan masing-masing perpustakaan. Tiket anggota ini berisi nomor anggota, nama serta alamat yang diketik pada masing-masing tiket. Tiket pembaca berbentuk kantong untuk itu diperlukan kartu buku yang berisi nomor panggil, nomor induk buku, pengarang, judul, edisi dan tahun terbit. Kartu buku ini dimasukkan ke dalam kantong buku diletakkan pada akhir buku disebelah dalam kiri bawah. Label atau slip tanggal diletakkan pada akhir buku, biasanya berhadap-hadapan dengan kantong buku. Pada slip tanggal dituliskan nomor induk serta nomor panggil. Bila peminjam ingin meminjam maka petugas mencabut kantong kartu buku dari kantong, kemudian dimasukkan ke tiket pembaca. Tanggal harus kembali ditulis pada slip tanggal kembali. Bila tanggal kembali yang sama terdapat berbagai kantong buku, maka kantong buku disusun menurut nomor panggil. Bila anggota mengembalikan buku yang dipinjamnya, lokasi kartu buku dicari berdasarkan tanggal pada slip tanggal serta rincian

identifikasi buku yang lain. Tiket buku kemudian dikembalikan sedangkan kartu buku dimasukkan kembali ke kantong.

f. Sistem Newark

Sistem ini mulai digunakan pada tahun 1900 oleh perpustakaan umum New Jersey, perpustakaan umum di Amerika Serikat kebanyakan menggunakan sistem ini karena dianggap paling mudah, aman, dan efektif. Sistem ini memerlukan beberapa peralatan seperti berikut ini :

Kartu peminjam untuk anggota perpustakaan yang berisi nama, alamat, nomor pendaftaran, tanggal berakhirnya kartu anggota, tanda tangan anggota, kolom tanggal pinjam, dan tanggal harus kembali. Rincian data-data tersebut ditulis dalam kolom-kolom pada kartu peminjam.

Kartu buku berisi keterangan mengenai buku, termasuk di dalamnya nomor panggil, pengarang, judul, nomor induk, dan kolom untuk tanggal harus kembali, serta nama peminjam.

Kantong buku merupakan kantong yang dilekatkan pada akhir buku, pada kantong ini diketik nama pengarang, judul, serta nomor induk.

Slip tanggal dilekatkan di bagian buku pada bagian akhir buku. Slip tanggal berisi nomor panggil, nomor induk dan kolom tanggal peminjaman.

Pada sistem ini peminjam membawa buku yang akan dipinjam beserta kartu anggota ke meja peminjaman. Petugas memberi cap tanggal harus kembali pada kartu peminjaman, slip tanggal, dan kartu buku. Peminjam diminta memberi tanda tangan dikartu buku. Buku dan kartu anggota diserahkan kepada peminjaman. Kartu buku kemudian dijajarkan menurut tanggal harus kembali. Dalam proses pengembalian buku,

peminjam harus menyertakan kartu anggota. Petugas memeriksa tanggal harus kembali yang tertera pada slip tanggal. Petugas mencoret tanggal kembali yang tertera pada kartu buku dan slip tanggal. Bila pengembalian itu terlambat, peminjam diharuskan membayar denda. Apabila peminjam ingin memperpanjang pinjaman buku tersebut, petugas mengambil kartu buku dari jajaran peminjaman, kemudian membubuhkan stempel batas waktu harus waktu yang baru. Buku yang dipesan oleh pembaca lain, kartu buku berada di meja peminjaman. Pada kartu buku tersebut diselipkan kertas pesanan yang diberi nama, alamat, dan nomor kartu peminjaman. Kemudian, setelah buku dikembalikan dari peminjam pertama, buku ditahan dan dibuatkan pemberitahuan kepada pembaca yang memesan.

g. Sistem Detroit

Sistem ini hampir sama dengan sistem peminjaman Browne, hanya berbeda pada slip batas kembali diganti dengan kartu yang diberi tanggal terlebih dahulu. Sistem ini dikemukakan oleh Ralp A.Ulveling pustakawan dari Perpustakaan Umum Detroit, Amerika Serikat.

Sistem ini sangat praktis dan menghemat waktu, baik untuk petugas maupun pengguna. Pada sistem ini peminjam sendiri yang mengisi dan menuliskan bahan pustaka apa yang dipinjam.

BAB III

METODOLOGI PENELITIAN

A. Jenis Penelitian

Sesuai dengan permasalahan yang menjadi fokus utama dalam penelitian yang berjudul Sistem Pelayanan Perpustakaan di SMAN 1 Belo Bima, maka jenis penelitian yang digunakan adalah penelitian deskriptif dengan pendekatan kualitatif, Data pada penelitian kualitatif yaitu bukan berupa angka-angka melainkan data tersebut berasal dari hasil wawancara, catatan lapangan, dokumentasi, dan dokumen resmi lainnya. Penelitian deskriptif kualitatif dirancang untuk mengumpulkan informasi tentang keadaan-keadaan nyata sekarang dan sementara berlangsung.

Pada penelitian ini, peneliti berupaya memberikan gambaran mengenai Sistem Pelayanan di Perpustakaan di SMA Negeri 1 Belo Bima, penelitian ini juga dilakukan untuk memberikan gambaran mutu layanan perpustakaan tersebut sebagai bahan masukan terhadap sekolah yang bersangkutan.

B. Tempat dan Waktu penelitian

Penelitian ini dilaksanakan di bima dengan lokasi penelitian yang bertempat di perpustakaan SMA Negeri 1 Kecamatan Belo Kabupaten Bima Jl Lintas cenggu Belo. Penelitian ini di laksanakan dengan waktu kurang lebih 1 bulan, yakni mulai dari taggal 1 September sampai dengan oktober 2016,

C. Sumber Data

Data adalah keterangan atau bahan nyata yang dapat dijadikan bukti dan bahan dasar kajian. Sedangkan sumber data adalah subjek di mana data diperoleh. Dalam penelitian ini dapat yang dibutuhkan adalah data yang berkenaan dengan Sistem pelayanan di perpustakaan SMA Negeri 1 Kecamatan Belo Kabupaten Bima, baik data yang bersifat tertulis maupun data yang tidak tertulis.

1. Data primer

Untuk data primer metode pengumpulan data yang dilakukan adalah mengadakan penelitian di lapangan (*field research*) berupa:

- a. dengan mengamati atau mewawancarai data yang di peroleh langsung dari lapangan atau tempat penelitian, Data merupakan sumber data yang diperoleh dari lapangan

2. Data Sekunder

Data sekunder adalah data yang biasanya telah tersusun dalam bentuk dokumen-dokumen yang sudah ada dalam hal ini data digali dengan melihat data-data dokumen seperti koleksi buku sumber arsip, dokumen pribadi dan dokumen resmi lainnya.

D. Teknik Pengumpulan Data

Pengumpulan data adalah cara-cara untuk memperoleh data-data yang lengkap, objektif dan dapat dipertanggungjawabkan kebenarannya sesuai dengan permasalahan penelitian. Adapun teknik pengumpulan data yang digunakan dalam penelitian ini adalah:

1. Observasi (pengamatan)

Obsevasi merupakan suatu proses yang kompleks, suatu proses yang tersusun dari berbagai proses. Sedangkan menurut (Sarwono, 2006: 87), obsevasi adalah melakukan pencatatan secara sistematis kejadian-kejadian, perilaku, obyek-obyek yang dilihat dan hal-hal lain yang diperlukan dalam mendukung penelitian yang akan dilakukan.

Teknik ini dengan menggunakan pengamatan langsung terhadap objek, yaitu langsung mengamati apa yang sedang dilakukan dan sudah dilakukan oleh peneliti.

2. Wawancara

Wawancara adalah merupakan pertemuan dua orang untuk bertukar informasi dan ide melalui tanya jawab, sehingga dapat dikonstruksikan makna dalam suatu topik tertentu.

Peneliti melakukan wawancara langsung dengan informan agar menjawab pertanyaan-pertanyaan lisan maupun tulisan yang berkaitan dengan masalah yang akan diteliti, dengan tujuan mendapatkan data yang efektif.

3. Dokumentasi

Dokumentasi yakni menyelidiki dokumen-dokumen seperti buku-buku, majalah peraturan-peraturan, notulen rapat, catatan harian dan sebagainya.

Dalam mengumpulkan data menggunakan teknik dokumentasi ini penelitian akan mengumpulkan semaksimal mungkin data-data yang

mendukung penelitian ini, sehingga dapat dijelaskan dan diuraikan sebagai hal terkait, agar keabsahan dan kemurnian penelitian ini dapat dipertanggungjawabkan secara ilmiah.

E. Instrumen Penelitian

Instrumen penelitian merupakan alat pengumpulan data dan informasi ketika mengadakan penelitian, peneliti sendiri merupakan instrumen penelitian. Selain peneliti sebagai instrument utama dalam penelitian ini, dalam wawancara peneliti menggunakan pertanyaan sebagai pedoman wawancara penelitian juga menggunakan *field note* (catatan lapangan), *tape record* dan dokumentasi. Instrument penelitian yang dimaksud di sini adalah setiap alat termasuk penelitian dalam mendapatkan data yang dibutuhkan untuk menjawab permasalahan.

F. Teknik Analisis Data

Analisis data adalah proses mencari dan menyusun secara sistematis data yang diperoleh dari hasil wawancara, observasi dan dokumentasi, dengan cara mengorganisasikan data kedalam kategori, menjabarkan ke dalam unit-unit, melakukan sintesa, menyusun kedalam pola, memilih nama yang penting dan yang akan dipelajari, dan membuat kesimpulan sehingga mudah dipahami oleh diri sendiri maupun orang lain.

1. Melakukan reduksi data (peringkasan data) yang mana dari data mentah hasil intinya (informasi).

2. Data disajikan secara tertulis berdasarkan kasus-kasus faktual yang saling berkaitan. Tampilan data (*display data*) digunakan sebagai alat untuk memahami apa yang sebenarnya.

3. Kesimpulan dan verifikasi

Kegiatan penyimpulan merupakan langkah lebih lanjut dari kegiatan reduksi dan penyajian data. Data yang sudah direduksi dan disajikan secara sistematis akan disimpulkan sementara. Kesimpulan yang diperoleh dari tahap awal biasanya kurang jelas, tetapi pada tahap-tahap selanjutnya akan semakin tegas dan memiliki dasar yang kuat. Kesimpulan pertama perlu diverifikasi. Teknik yang dapat digunakan yang dapat digunakan untuk memverifikasi adalah sumber data dan metode, diskusi dengan teman sejawat.

4. Kesimpulan akhir

Kesimpulan akhir diperoleh dari kesimpulan sementara yang telah diverifikasi. Kesimpulan akhir ini diharapkan dapat diperoleh setelah pengumpulan data selesai.

BAB IV

HASIL PENELITIAN DAN PEMBAHASAN

A. Hasil

1. Gambaran Umum Perpustakaan SMAN 1 Belo Kabupaten Bima

Sejak berdirinya SMAN 1 Kecamatan Belo Kabupaten Bima pada tanggal 03 Maret 1985, perpustakaan sekolah ini juga mulai difungsikan. SMAN 1 Belo yang beralamat di Jalan Tente Karumbu, Kecamatan Belo, Kabupaten Bima, memiliki perpustakaan sekolah dalam kondisi yang cukup baik sejak berdiri tahun 1985. Pembenahan fasilitas dan pelayanan perpustakaan SMAN 1 Belo terus diupayakan dalam setiap periode kepemimpinan sekolah hingga saat ini yang dipimpin oleh Mustamin S.Pd sebagai kepala sekolah. Berdasarkan hasil observasi penelitian ini, diketahui gambaran umum perpustakaan SMAN 1 Belo, baik dari aspek tugas dan fungsi, struktur organisasi dan staf yang mengelola perpustakaan di sekolah ini..

2. Struktur Organisasi Perpustakaan SMAN 1 Belo Kabupaten Bima

Struktur organisasi adalah pola formal tentang bagaimana orang dan pekerjaan dikelompokkan. James D. Mooney merumuskan bahwa organisasi adalah setiap bentuk perserikatan manusia untuk mencapai suatu tujuan bersama dan terikat secara formal dalam suatu ikatan hirarkis dan selalu terdapat hubungan antara seseorang atau kelompok orang yang disebut pimpinan dan seorang atau sekelompok orang yang disebut bawahan. Struktur organisasi diperlukan untuk memberikan wadah tujuan, misi, tugas pokok dan

fungsi, jika fungsi yang diselenggarakan berlangsung secara terus menerus maka harus dikembangkan agar memungkinkan berlakunya fungsionalisasi yang menjadi landasan peningkatan efisiensi dan efektivitas organisasi. Adapun struktur organisasi yang dimiliki oleh perpustakaan SMAN 1 Belo Kabupaten Bima dapat dilihat pada gambar dibawah ini:

Gambar 4.1
Bagan Struktur Organisasi Perpustakaan SMAN 1 Belo Kabupaten Bima

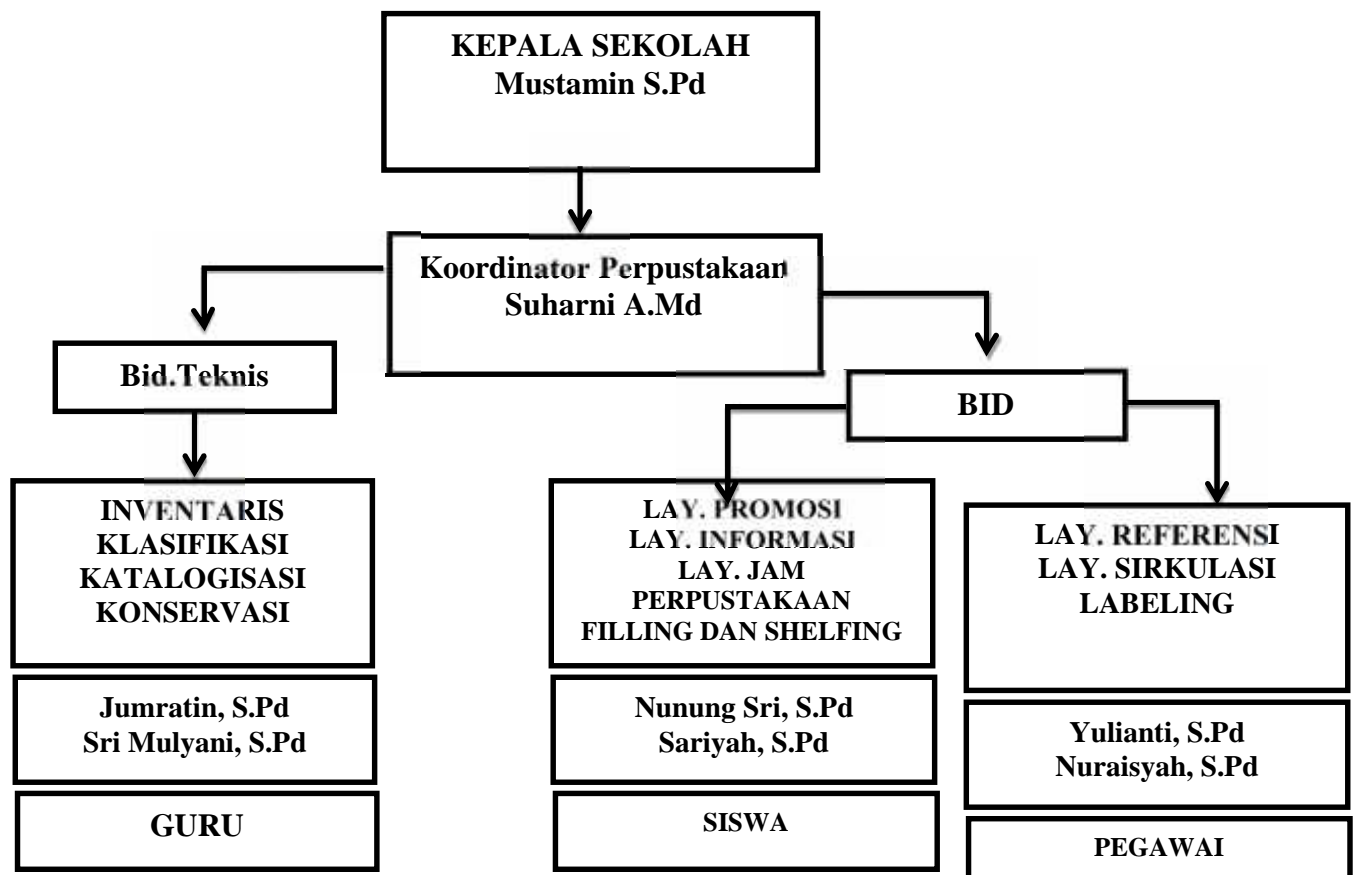

3. Staf Perpustakaan SMAN 1 Belo Kabupaten Bima

Sumber daya manusia di perpustakaan adalah semua tenaga kerja atau prangkat perpustakaan yang terdiri atas (1) pimpinan, dengan tugas utama merumuskan kebijakan dan mengambil keputusan untuk dijalankan semua

staf, (2) pejabat fungsional pustakawan yang bertugas bertugas dan berfungsi melaksanakan kegiatan perpustakaan secara professional, (3) melaksanakan teknik administrasi dan semua perangkat tersebut merupakan tim kerja (*team work*) yang harus dapat bekerja sama untuk keberhasilan perpustakaan, maka sumber daya manusia tersebut harus dibekali dan membekali diri dengan kemampuan, keterampilan dan sikap bekerja, serta bertanggung jawab kepada pimpinan perpustakaan.

Sesuai dengan kerjanya, perpustakaan SMA Negeri 1 Kecamatan Belo Kabupaten Bima membutuhkan dua macam kemampuan staf atau tenaga pengelola yaitu:

- a. Staf tingkat profesional (staf ahli), yaitu staf yang mempunyai kemampuan melaksanakan kegiatan yang sifatnya memerlukan profesionalisme.
- b. Tingkat non profesionalis (staf biasa), yaitu staf yang melaksanakan kegiatan kerja yang sifatnya tidak memerlukan profesionalisme.

Kedua tingkat komponen staf tersebut diatas telah dimiliki perpustakaan SMA Negeri 1 Kecamatan Belo Kabupaten Bima, namun dalam melaksanakan kegiatan masih mengalami kesulitan karna masih terbatasnya staf yang diharapkan dapat mengelola dan melaksanakan pelayanan kepada pengunjung atau pemustaka. Perpustakaan SMA Negeri 1 Kecamatan Belo Kabupaten Bima memiliki staf yang terdiri dari satu orang kepala perpustakaan dan empat orang pustakawan.

4. Layanan dan Fasilitas Perpustakaan SMA Negeri I Belo Kabupaten Bima

Jenis pelayanan yang digunakan pada perpustakaan SMA Negeri I Kecamatan Belo Kabupaten Bima ada tiga yaitu sebagai berikut:

- a. Pelayanan sirkulasi, yaitu pelayanan peminjaman dan pengembalian bahan pustaka kepada pengguna.
- b. Pelayanan referensi, yaitu suatu kegiatan pokok yang dilakukan di perpustakaan yang khususnya melayani dan menyajikan koleksi referensi kepada para pemustaka atau pengunjung perpustakaan.
- c. Pelayanan *fotocopy*, merupakan medium baru di bidang komunikasi yang sangat bermanfaat bagi pengguna dalam hal penelusuran informasi yang *up to date*.

Pengguna yang berkunjung ke perpustakaan SMA Negeri I Kecamatan Belo Kabupaten Bima antara lain siswa, karyawan, dan para guru dengan jumlah koleksi yang dimiliki sampai dengan tahun 2016 sebanyak 16.000 judul, dengan kurang lebih 20.000 Exp. Perpustakaan SMA Negeri I Kecamatan Belo Kabupaten Bima menggunakan sistem tertutup dan terbuka yaitu para pemustaka dapat secara langsung mengambil bahan pustaka yang diinginkan sesuai kebutuhannya.

5. Gedung dan Tata Ruang Perpustakaan SMA Negeri I Kecamatan Belo Kabupaten Bima

Perpustakaan SMA Negeri I Kecamatan Belo Kabupaten Bima terletak dengan gedung ruangan lantai 1 yang berukuran 21x18 meter. Sarana prabo

perpustakaan yang dimiliki oleh perpustakaan SMA Negeri I Kecamatan Belo Kabupaten Bima, ada berbagai macam dalam meningkatkan dan memudahkan pustakawan bertugas di setiap tugas yang diberikan setiap bagian.

Tabel 4.1

Data Jenis Sarana Perpustakaan SMA Negeri I Kecamatan Belo Kabupaten Bima

No	Jenis Sarana	Jumlah	Keterangan
1	Peta/globe	1	Buah
2	Kursi	35	Buah
3	Kursipimpinan	1	Buah
4	Sofa	1	Buah
5	Lemari buku	5	Buah
6	Lemari katalog	2	Buah
7	Mejabaca	6	Buah
8	Rak buku	6	Buah
9	Papantulis	1	Buah
10	Papan pengumuman	1	Buah
11	Computer	2	Unit
12	Printer	1	Unit

Sumber: Arsip Perpustakaan SMA Negeri I Kecamatan Belo Kabupaten Bima

6. Koleksi Bahan Pustaka Di Perpustakaan SMA Negeri I Belo Kabupaten Bima

Koleksi buku di perpustakaan SMA Negeri I Kecamatan Belo Kabupaten Bima telah berjumlah 20.000 Exp. Dengan jumlah 16.000 judul. Adapun buku-buku yang terkumpul selain diadakan oleh perpustakaan juga banyak disumbangkan dari luar baik perorangan maupun instansi/lembaga pemerintah dan swasta. Koleksi perpustakaan SMA Negeri I Kecamatan Belo Kabupaten Bima terdiri dari:

- a. Buku kurang lebih 16.000 judul, 20.000 Exp, dalam bidang ilmu: karya umum, agama, sosial, bahasa, hadis, kesenian, kesustraan dan sejarah.
- b. Koleksi terbitan berseri, yaitu surat kabar dan majalah.
- c. Brosur dan pamphlet.
- d. Koleksi non buku, yaitu CD-ROM, kaset audio dan kaset video.

Koleksi akan terus bertambah sehingga dapat mencakup literatur baru, mukhtahir dan dapat memenuhi kebutuhan informasi perpustakaan atau pemustaka perpustakaan SMA Negeri I Kecamatan Belo Kabupaten Bima.

7. Pembahasan

Pada bab ini diuraikan hasil penelitian mengenai sistem pelayanan di perpustakaan SMA Negeri 1 Kecamatan Belo Kabupaten Bima dengan tipe penelitian deskriptif kualitatif. Sasaran dalam penelitian adalah pustakawan yang bekerja di perpustakaan SMA Negeri 1 Belo. Proses penelitian ini menggunakan wawancara untuk mendeskripsikan data yang diperoleh dari informan. Untuk

memperoleh data lapangan penulis mengadakan pendekatan langsung dengan cara mendatangi objek yang diteliti dipergustakaan SMA Negeri 1 Belo yang melibatkan berbagai unsur pustakawan, dokumen-dokumen dan pihak terkait untuk mendapatkan data dan keterangan yang diperlukan dalam penelitian.

Pemilihan informan penelitian ini menggunakan teknik *purposive* berdasarkan kriteria bahwa informan tersebut teribat secara langsung dan mengetahui secara detail gambaran sistem pelayanan di perpustakaan SMA Negeri 1 Belo dimana informan tersebut berperan penting dalam meningkatkan budaya membaca, baik dari segi kebijakan maupun kegiatan atau proses yang ada. Adapun nama-namapara informan yang diwawancarai adalah sebagai berikut:

Tabel 4.2

Data Jenis Sarana Perpustakaan SMA Negeri I Kecamatan Belo Kabupaten Bima

No	Nama	Jabatan	Pendidikan
1	Suharni, S.Pd		
2	Ida Saoda,S.Pd.		
3	M. Ihwan,S.Pd.		
4	Dewi, S.Pd		

Dalam melakukan wawancara terhadap keempat informan tersebut di atas, penulis menanyakan hal-hal yang berkaitan dengan sistem pelayanan dan kendala-kendala yang dihadapi oleh pengelola Perpustakaan SMA Negeri 1 Kecamatan Belo. Hasil wawancara yang telah direduksi dan dikategorisasi

sesuai rumusan masalah tersebut selanjutnya dianalisis dan dibahas dalam bab ini, setelah melalui pemisahan dan pengelompokan yang dilakukan terhadap data-data yang diperlukan dalam karya tulis ini. Berikut hasil penelitian yang telah penulis lakukan.

1. Sistem Pelayanan Di Perpustakaan SMA Negeri 1 Belo Kabupaten Bima

a. Proses Layanan Peminjaman dan Pengembalian Buku

Layanan perpustakaan merupakan hal yang sangat penting karena dapat menentukan kepuasan pengguna. Layanan perpustakaan juga mempengaruhi dalam pemenuhan kebutuhan informasi penggunanya, apabila layanan yang diberikan kepada pengguna sesuai dengan kebutuhan yang akan digunakan oleh pengguna. Layanan sirkulasi merupakan layanan pengguna yang berkaitan dengan peminjaman, pengembalian, dan perpanjangan koleksi. Pelayanan peminjaman koleksi atau disebut juga sebagai pelayanan sirkulasi merupakan pelayanan yang memutar koleksi, dipinjam keluar, dikembalikan, dipinjam keluar lagi dan seterusnya. Dalam dunia perpustakaan memiliki arti perputaran buku atau jenis koleksi untuk beberapa waktu lamanya.

Berdasarkan hasil observasi diketahui bahwa perpustakaan SMA Negeri 1 Kecamatan Belo menyediakan berbagai buku pelajaran, koleksi terbitan berseri, yaitu surat kabar dan majalah, brosur dan pamflet, koleksi non buku, yaitu CD-ROM, kaset audio dan kaset video. Berbagai koleksi perpustakaan tersebut boleh dipinjam untuk dibawa pulang, di baca ditempat

atau dijadikan buku pegangan untuk membantu proses belajar mengajar di kelas.

Adapun jenis layanan di Perpustakaan SMA Negeri 1 Belo adalah layanan sirkulasi (peminjaman dan pengembalian) dengan sistem layanan terbuka (*open access*) dan sistem layanan tertutup (*closed access*), yang dilayani oleh satu pustakawan sebagai koordinator, enam orang staf yang diperbantukan baik di bidang teknis antara lain inventaris, klasifikasi, katalogisasi dan konservasi, maupun di bidang layanan, informasi, layanan promosi, layanan jam perpustakaan, *filling*, *shelving*, *labeling*, layanan sirkulasi, serta layanan referensi. Adapun tujuan sistem pelayanan tersebut dikemukakan oleh Koordinator perpustakaan SMA Negeri 1 Belo dengan uraian hasil wawancara berikut ini:

Kalau tujuannya itu supaya bisa meningkatkan minat baca para peminjam koleksi perpustakaan karena terbuka akses untuk memanfaatkan koleksi tersebut semaksimal mungkin, staff di sini juga mudah tahu siapa saja yang meminjam koleksi perpustakaan SMA Negeri 1 Belo. Bahan pustaka juga pasti terjaga karena pengembalian pinjaman waktunya jelas (Wawancara, 12 Oktober 2016).

Pemustaka yang memanfaatkan layanan perpustakaan SMAN 1 Belo terlebih dahulu mengisi buku tamu untuk pendataan pengunjung perpustakaan SMA Negeri 1 Kecamatan Belo setiap harinya. Setelah pemustaka mengisi buku tamu, pemustaka bisa membaca dan meminjam koleksi yang ada di perpustakaan SMA Negeri 1 Kecamatan Belo. Apabila pemustaka ingin meminjam salah satu koleksi, pengguna harus memiliki kartu anggota perpustakaan sesuai dengan persyaratan yang telah ditetapkan. Kartu anggota

dari perpustakaan sekaligus berfungsi sebagai kartu identitas dari pengguna. Berkenaan dengan prosedur peminjaman dan pengembalian buku, peneliti mewawancarai staff pengelola perpustakaan SMA Negeri 1 Kecamatan Belo dengan uraian hasil wawancara berikut ini:

Prosedur peminjaman dan pengembalian buku di perpustakaan SMA Negeri 1 Belo sudah diberlakukan sejak perpustakaan ini mulai difungsikan dan hal itu dilakukan pada saat proses belajar mengajar berlangsung (Wawancara, 11 Oktober 2016).

Dari keterangan informan di atas, diketahui bahwa sistem pelayanan peminjaman dan pengembalian buku telah diterapkan sejak perpustakaan difungsikan di SMA Negeri 1 Belo. Untuk mengantisipasi kehilangan baik koleksi perpustakaan, saat ini pengelola Perpustakaan SMA Negeri 1 Belo membuat aturan jangka waktu peminjaman buku. Hal ini dijelaskan dalam keterangan pengelola perpustakaan SMA Negeri 1 Kecamatan Belo, mengenai jangka waktu peminjaman buku terbagi atas beberapa bagian sebagai berikut:

Untuk buku paket, dipinjamkan selama proses belajar mengajar, dan kalau satu judul buku yang tersedia satu eksemplar maka buku hanya boleh dibaca di tempat saja dan tidak boleh dibawa pulang (Wawancara, 9 Oktober 2016).

Lebih lanjut pengelola perpustakaan SMA Negeri 1 Kecamatan Belo menjelaskan bahwa untuk mendapatkan buku perpustakaan yang akan dipinjam maka ditetapkan prosedur peminjaman buku sebagai berikut:

- 1) Pemustaka langsung menuju ke rak buku untuk mengambil buku yang diinginkan dan mengisi nomor anggota perpustakaan pada slip peminjaman dan kartu buku pada buku yang dipinjam
- 2) Pemustaka menyerahkan buku yang akan dipinjam dan menyerahkan kepada tenaga pustakawan dengan melampirkan kartu anggota perpustakaan
- 3) Tenaga pustakawan memeriksa keabsahan kartu anggota perpustakaan dan meneliti buku yang akan dipinjam
- 4) Setelah meneliti kartu anggota perpustakaan dan buku yang akan dipinjam, tenaga pustakawan membubuhkan stempel tanggal pengembalian pada kartu buku, lalu menyerahkan buku tersebut kepada pemustaka
- 5) Tenaga pustakawan menyusun kartu peminjam dalam kotak kartu menurut tanggal peminjaman, tanggal kembali, kelas siswa menurut nomor klasifikasi buku
- 6) Pada siang hari sebelum perpustakaan sekolah ditutup, jumlah buku yang dipinjam dihitung, dimasukkan kedalam catatan data statistik pemustaka harian, dan disusun kembali ke rak sesuai nomor klasifikasi.

Dalam setiap kegiatan layanan peminjaman terdapat tiga hal yang perlu diperhatikan yaitu mencatat buku apa saja yang dipinjam, mencatat siapa saja yang meminjam, dan kapan buku harus dikembalikan. Berkaitan

dengan keterangan seluruh informan tersebut, peneliti melakukan observasi langsung untuk melihat kenyataan aktivitas pengelola dan pemustaka di perpustakaan SMA Negeri 1 Kecamatan Belo Kabupaten Bima terutama proses peminjaman dan pengembalian bahan pustaka.

Temuan data observasi menunjukkan bahwa guru SMA Negeri 1 Belo ketika mengajar sering memerintahkan salah satu siswanya untuk meminjam buku sesuai jumlah siswa dalam kelas tersebut. Buku tersebut dipinjam saat mata pelajaran tersebut akan berlangsung saja dan dikembalikan lagi pada saat mata pelajaran telah selesai. Peminjaman buku tersebut dicatat dalam buku peminjaman, yaitu dengan mencatat kelas berapa yang meminjam, judul buku yang dipinjam dan berapa jumlah buku yang dipinjam. Apabila sudah selesai dipinjam maka dicatat kembali pada buku pengembalian buku. Pada hari-hari biasa siswa SMA Negeri 1 Kecamatan Belo Kabupaten Bima juga dapat meminjam buku namun waktunya tidak tentu, tidak sesuai dengan jadwal yang telah ditentukan.

Selanjutnya mengenai pelayanan pengembalian buku-buku yang dipinjam oleh pemustaka di perpustakaan SMA Negeri 1 Kecamatan Belo Kabupaten Bima, pemustaka harus mengembalikan buku sesuai dengan jadwal yang telah ditetapkan. Berikut hasil wawancara dengan staf layanan perpustakaan SMA Negeri 1 Kecamatan Belo Kabupaten Bima:

Buku-buku yang dikembalikan pemustaka atau yang sudah dibaca oleh siswa, kami pisahkan berdasarkan nomor kelas, yang penting buku dengan nomor kelas yang sama ada dalam satu rak (Wawancara, 9 Oktober 2016).

Berdasarkan hasil observasi diketahui prosedur pengembalian buku yang dilakukan pada perpustakaan SMA Negeri 1 Kecamatan Belo Kabupaten adalah sebagai berikut:

1. Pemustaka menyerahkan buku yang akan dikembalikan.
2. Tenaga pustakawan mengembalikan kartu anggota perpustakaan kepada pemustaka dan memasukkan kartu buku kedalam kantong buku.

Ketetapan waktu pengembalian buku yang dilakukan oleh pemustaka dapat membantu tenaga pustakawan dalam mengelola perpustakaan. Untuk mengatasi keterlambatan pengembalian buku dari pemustaka, maka tenaga pustakawan dapat menetapkan denda pemustaka yang terlambat mengembalikan buku. Besarnya denda yang ditetapkan pengelola perpustakaan SMA Negeri 1 Kecamatan Belo Kabupaten Bima adalah Rp. 1000,-. Lebih lanjut pengelola perpustakaan SMA Negeri 1 Kecamatan Belo Kabupaten Bima menjelaskan tujuan sanksi tersebut:

Tujuan perpustakaan SMA Negeri 1 Belomengenenakan denda bagi pemustaka yang terlambat mengembalikan buku supaya pemustaka selalu tepat waktu mengembalikan buku-buku yang dipinjam. Pemustaka tidak dikurangi haknya untuk meminjam buku-buku di perpustakaan, atau denda ini sama sekali bukan hukuman bagi pemustaka yang terlambat mengembalikan buku, tapi kami maksud untuk mendorong pemustaka agar menjadi pemustaka buku yang baik dan disiplin (Wawancara, 11 Oktober 2016).

Menurut keterangan staff pengelola perpustakaan SMA Negeri 1 Kecamatan Belo Kabupaten Bima, awalnya kebijakan mengenai denda ini sulit dijalankan namun seiring berjalannya waktu dan staff pengelola jugasudah

memberikan beberapa pemberitahuan sebelumnya mengenai hal ini maka kebijakan tersebut bisa dijalankan dengan baik hingga saat ini. Selanjutnya menurut prosedur yang ditetapkan di perpustakaan SMA Negeri 1 Kecamatan Belo Kabupaten Bima, jika buku perpustakaan hilang oleh pengguna, maka tenaga pustakawan memberikan sanksi untuk menggantikan buku yang hilang atau mengembalikan sejumlah harga buku tersebut. Tujuan dari sanksi ini agar buku-buku yang ada di perpustakaan tetap utuh dan terjaga dengan baik.

b. Proses Layanan di Ruang Baca

Layanan ruang baca adalah layanan yang diberikan oleh perpustakaan berupatempat untuk melakukan kegiatan membaca di perpustakaan. Layanan ini diberikan untuk mengantisipasi pengguna perpustakaan yang tidak ingin meminjam untuk dibawa pulang akan tetapi mereka cukup memanfaatkannya di perpustakaan. Berikut keterangan wawancara dengan Koordinator Perpustakaan SMA Negeri 1 Kecamatan Belo Kabupaten Bima:

Layanan baca di tempat untuk pengguna perpustakaan perpustakaan SMA Negeri 1 Kecamatan Belo Kabupaten Bima bisa membaca di ruang baca yang sudah disiapkan yang bisa digunakan oleh pengguna untuk membaca ditempat, ada meja dan kursi yang sudah disediakan untuk kenyamanan pengguna membaca di tempat (Wawancara, 12 Oktober 2016).

Senada dengan keterangan informan di atas, staff pengelola perpustakaan SMA Negeri 1 Kecamatan Belo Kabupaten Bima menjelaskan bentuk penataan ruang baca dan berbagai sarana dan prasarana perpustakaan:

Untuk tata ruang pada ruang baca, ruang koleksi, lemari referensi, rak koran, rak majalah, meja layanan dan sirkulasi dan ruang multimedia ditempatkan dalam ruangan yang sama, tapi semuanya itu sudah kami atur sebagai tempat dan fungsinya masing-masing, untuk ruang koordinator perpustakaan memiliki ruangan tersendiri(Wawancara, 11 Oktober 2016).

Dari keterangan informan di atas dapat diketahui bahwa penataan ruang perpustakaan yang memadai perlu dilakukan dan harus ditunjang dengan sarana dan prasarana yang baik agar memenuhi kebutuhan pelayanan para pemustaka di ruang baca ataupun operasional perpustakaan itu sendiri, seperti tertib administrasi, ketata usahaan, pengelolaan bahan pustaka hingga finishing dan siap di display di rak.

Berkaitan dengan pelayanan di ruang baca, staff yang berperan adalah bagian pelayanan sirkulasi dan referensi yang bertanggung jawab atas layanan peminjaman dan pengembalian, peredaran bahan pustaka di perpustakaan dan termasuk melayani pemustaka di ruang baca. Pelayanan di ruang baca perpustakaan SMA Negri 1 Kecamatan Belo Kabupaten Bima juga terkait dengan dua sistem layanan yang diterapkan, yakni sistem layanan terbuka (*open access*) dan sistem layanan tertutup (*closed access*).Terkait dengan hal ini Koordinator Perpustakaan SMA Negri 1 Kecamatan Belo Kabupaten Bima menjelaskan beberapa faktor pertimbangan sehingga kedua sistem layanan ini diterapkan di Perpustakaan SMA Negri 1 Kecamatan Belo Kabupaten Bima:

Pertimbangan sistem tertutup itu untuk keselamatan koleksi perpustakaan. Untuk koleksi tertentu misalnya kamus atau ensiklopedi, kami berikan layanan sistem tertutup. Pertimbangan sistem terbuka harus dilihat jumlah staf dengan jumlah pengguna. Perpustakaan di sini kan gedungnya relatif kecil dan pengelolanya juga sedikit maka kami menggunakan sistem layanan terbuka (Wawancara, 12 Oktober 2016).

Pada layanan terbuka diperuntukan terhadap siswa untuk masuk dan memilih sendiri buku-buku yang mereka perlukan di lemari dan rak buku. Dalam sistem terbuka ini para pengguna dapat langsung memilih, mencari/menemukan dan mengambil sendiri bahan pustaka yang dikehendaki dari jajaran koleksi perpustakaan yang ada di rak koleksi. Kerapian rak menjadi tanggung jawab masing-masing bagian layanan, biasanya setengah jam sebelum layanan ditutup staf layanan mulai merapikan koleksi di rak, melakukan *shelving*.

Selain itu Perpustakaan SMA Negeri 1 Kecamatan Belo Kabupaten Bima juga menerapkan layanan tertutup yang diberlakukan khusus untuk buku-buku referensi yang dijadikan sebagai arsip sekolah dan jumlahnya juga terbatas diantaranya buku-buku bahan ajar dari terbitan lama namun masih bisa diambil sebagian bacaannya untuk memperkaya bahan ajar yang ada serta ensiklopedi dan kamus penting. Khusus bagi guru-guru layanan perpustakaan di Perpustakaan SMA Negeri 1 Kecamatan Belo Kabupaten Bima sifatnya terbuka karena sudah terinventarisir dengan rapi dan baik.

2. Kendala-Kendala di Perpustakaan SMA Negeri 1 Kecamatan Belo Kabupaten Bima

Dari hasil observasi dan wawancara perpustakaan dalam menjalankan kegiatannya tidak selalu sesuai dengan apa yang diharapkan. Kadang-kadang ada saja masalah yang muncul dalam keseharian untuk menjalankan peranan perpustakaan. Dalam hal ini Perpustakaan SMA Negeri 1 Kecamatan Belo Kabupaten Bima mengalami beberapa kendala pada sistem pelayanan sebagai berikut:

a. Kendala dalam Layanan Peminjaman dan Pengembalian Buku

Berdasarkan hasil wawancara dan observasi, diketahui bahwalayanan sirkulasi (peminjaman dan pengembalian buku) di Perpustakaan SMA Negeri 1 Kecamatan Belo Kabupaten Bima berjalan dengan baik sejak awal karena sudah dibuatkan peraturan dan ketentuan-ketentuan yang diperlukan namun masih ditemukan beberapa permasalahan yang sering dihadapi oleh perpustakaan Perpustakaan SMA Negeri 1 Kecamatan Belo Kabupaten Bima. Beberapa kendala terkait layanan peminjaman dan pengembalian buku diungkapkan oleh Koordinator Perpustakaan SMA Negeri 1 Kecamatan Belo Kabupaten Bima antara lain sebagai berikut:

- 1) Kehilangan buku dan kerusakan buku
- 2) Keterlambatan pengembalian buku
- 3) Penyalahgunaan kartu anggota perpustakaan
- 4) Kehilangan barang atau tas

- 5) Pemustaka kesulitan mencari buku yang dibutuhkan
- 6) Pemustaka menghilangkan buku

Selanjutnya Koordinator Perpustakaan SMA Negeri 1 Kecamatan Belo Kabupaten Bima menyebutkan beberapa upaya khususnya dalam hal mengantisipasi kendala-kendala pelayanan peminjaman koleksi Perpustakaan SMA Negeri 1 Kecamatan Belo Kabupaten Bima:

Untuk meminimalkan kehilangan buku di perpustakaan SMA Negeri 1 Belo, kami menempatkan pustakawan di ruang koleksi memantau kondisi buku, mereka itu melakukan *selving* dan membantu pemustaka yang kesulitan menemukan koleksi yang dibutuhkan. Intinya kami sudah membuat aturan secara tertulis soal sanksi bagi pengguna yang merusak atau menghilangkan koleksi di sini (Wawancara, 12 Oktober 2016).

Sejalan dengan keterangan informan di atas, oleh staff pengelola Perpustakaan SMA Negeri 1 Kecamatan Belo Kabupaten Bima menjelaskan beberapa uaya untuk mengatasi keterlambatan pengembalian buku:

Di sini kan banyak buku yang dipinjam tapi ada sebagian belum dikembalikan. Buku-buku yang belum dikembalikan kalau sudah sampai batas waktunya kami buat surat penagihan secara bertahap dan walaupun tidak dikembalikan maka harus dikenakan denda untuk penggantian, tapi sebelumnya kami buat dulu daftar rincian bukunya yang belum kembali itu baru diumumkan di papan pengumuman atau disampaikan langsung ke orangnya (Wawancara, 11 Oktober 2016).

Menurut keterangan informan, semua guru di Perpustakaan SMA Negeri 1 Kecamatan Belo Kabupaten Bima tanpakecuali telah mendapatkan layanan, yakni diberikan akses yang terbuka untuk pinjaman buku pegangan sesuai dengan mata pelajaran yang diajarnya. Namun demikian dari sisi siswa SMA Negeri 1 Kecamatan Belo Kabupaten Bima sendiri cenderung kurang

memanfaatkan layanan peminjaman buku. Kendala lain yang diungkapkan oleh informan adalah terkait fasilitas teknologi yang dapat mendukung pelayanan sirkulasi dan sistem temu kembali informasi:

Beberapa siswa pernah mengatakan mereka sulit menemukan informasi yang mereka butuhkan karena Perpustakaan SMA Negeri 1 Kecamatan Belo Kabupaten Bima tidak menggunakan sistem teknologi seperti peralihan katalog kartu ke katalog *online* yang dianggap lebih mudah. Hal lainnya karena kurangnya kontrol koleksi di rak koleksi termasuk minimnya rak untuk koleksi majalah dan karya siswa (Wawancara, 15 Oktober 2016).

Untuk mengatasi kendala-kendala tersebut, pengelola Perpustakaan SMA Negeri 1 Kecamatan Belo Kabupaten Bima menyatakan perlu melakukan pembenahan sistem pelayanan perpustakaan untuk meningkatkan kualitas perpustakaan terutama dalam siklus temu kembali informasi yang sangat penting dilakukan, yaitu penjajaran koleksi. Tujuannya adalah untuk pengguna perpustakaan agar lebih cepat dan mudah dalam menemukan informasi yang mereka butuhkan di perpustakaan.

b. Kendala dalam Pelayanan di Ruang Baca

Berdasarkan hasil observasi di Perpustakaan SMA Negeri 1 Kecamatan Belo Kabupaten Bima diketahui bahwa kendala yang dominan memengaruhi pelayanan terhadap pengguna atau dalam hal ini guru dan siswa adalah menyangkut fasilitas Perpustakaan SMA Negeri 1 Kecamatan Belo Kabupaten Bima. Peneliti dalam hal ini mengkonfirmasi temuan kendala tersebut kepada informan, yakni koordinator Perpustakaan SMA Negeri 1 Kecamatan Belo Kabupaten Bima yang menyatakan bahwa :

Fasilitas yang ada di Perpustakaan SMA Negeri 1 Kecamatan Belo Kabupaten Bima masih sangat minim, contohnya meja baca masih seperti meja laboratorium mengingat tempat yang tidak luas, jadi dengan meja panjang seperti itu akan dapat menampung pengunjung walau duduk berdesakan. Di perpustakaan ini juga belum pakai sistem teknologi seperti katalog *online* (Wawancara, 12 Oktober 2016).

Selain itu, informan staff layanan Perpustakaan SMA Negeri 1 Kecamatan Belo Kabupaten Bima juga menyebutkan bahwa ruang perpustakaan mestinya ditata dengan baik agar dapat menampung kegiatan pokok di dalamnya, yaitu adanya ruang untuk mengolah dan memelihara bahan perpustakaan, ruang untuk melayani pengguna perpustakaan, serta tempat untuk administrasi perpustakaan. Berdasarkan observasi yang peneliti lakukan untuk koleksi yang dimiliki oleh perpustakaan Perpustakaan SMA Negeri 1 Kecamatan Belo Kabupaten Bima sampai dengan tahun 2016 sebanyak 16.000 judul, dengan kurang lebih 20.000 Exp.

Berdasarkan data yang dihimpun bahwa ruang baca yang dijadikan sebagai sarana layanan baca di Perpustakaan SMA Negeri 1 Kecamatan Belo Kabupaten Bima belum memadai karena menyatu dengan ruang layanan sirkulasi buku dan peminjaman buku. Tidak adanya sekat/pemisah antara ruang layanan sirkulasi buku dengan peminjaman buku ini diakui oleh pengelola memang mengganggu suasana kenyamanan dalam membaca dan pada akhirnya juga mempengaruhi konsentrasi seseorang dalam membaca.

Sebaiknya sarana penunjang seperti meja, kursi, dan alat telusur perpustakaan disediakan agar pengguna dapat merasa nyaman selama berada dalam ruang perpustakaan. Faktor inilah yang paling penting dalam

kemajuan perpustakaan dan kepuasan bagi pemustaka. Karena, pengguna yang berkunjung ke perpustakaan tentunya ingin membaca dan meminjam koleksi yang tersedia. Dengan tersedia banyaknya koleksi pada perpustakaan, sehingga sulit untuk menemukan buku yang hendak dicari.

Untuk itu sebaiknya perpustakaan juga menyediakan alat telusur seperti katalog *online*. Dengan kemajuan zaman dan lajunya perkembangan informasi, maka internet merupakan fasilitas utama yang membantu untuk menemukan informasi terbaru dengan waktu yang cepat dan cara yang mudah. Sebaiknya perpustakaan juga menyediakan fasilitas internet agar pengunjung tertarik untuk berkunjung ke perpustakaan.

Kendala yang telah disebutkan sebelumnya juga terkait dengan pelayanan tidak langsung seperti pembinaan minat baca, promosi perpustakaan yang belum optimal dilakukan oleh pengelola perpustakaan dan tidak terkecuali guru. Berdasarkan hasil observasi dan wawancara, dari sejumlah guru yang ada di SMA Negeri 1 Belo, hanya tiga orang saja yang sering menganjurkan dan mengajak siswanya untuk berkunjung ke perpustakaan. Minimnya kunjungan siswa ke perpustakaan memanfaatkan perpustakaan sekolah sebagai pusat sumber informasi, perlu untuk diperhatikan untuk kemajuan Perpustakaan SMA Negeri 1 Kecamatan Belo Kabupaten Bima.

Berdasarkan hasil observasi dan wawancara, dapat diketahui beberapa alasan kurangnya siswa SMA Negeri 1 Belo dalam pemanfaatan perpustakaan

sekolah sebagai pusat sumber belajar karena kurang baiknya penyelenggaraan perpustakaan, diantaranya disebabkan oleh beberapa hal. *Pertama*, Waktu pelayanan perpustakaan yang terlalu singkat, yaitu hanya dibuka pada waktu istirahat karena kurangnya waktu bagi tenaga pengolah perpustakaan. Sampai saat ini pengolah perpustakaan yang dominan guru yang memiliki jadwal mengajar yang padat, sehingga hanya mampu melayani pengguna perpustakaan ketika proses belajar mengajar di dalam kelas terhenti.

Kedua, Koleksi yang ada kurang menarik atau dalam kata lain koleksi yang ada di Perpustakaan SMA Negeri 1 Kecamatan Belo Kabupaten Bima sudah lama. *Ketiga*, Rendahnya kesadaran siswa dan motivasi guru kepada siswa SMA Negeri 1 Belo dalam memanfaatkan perpustakaan sebagai pusat sumber belajar terlihat dari jarang adanya guru yang memberi saran memanfaatkan perpustakaan, pembinaan minat baca ataupun kerjasama dengan para guru yang masih rendah.

c. Upaya Mengatasi Kendala dalam Pelayanan Perpustakaan

Perpustakaan merupakan sarana yang paling penting tepat untuk menumbuhkan minat membaca masyarakat secara luas. Oleh karena itu, keberadaan perpustakaan mesti diperluas diberbagai tempat di pelosok-pelosok negeri. Perpustakaan merupakan sarana strategi untuk membangun kualitas bangsa. Dalam perpustakaan terdapat beragam buku bacaan, multimedia dan karya-karya yang menarik. Namun sayangnya di perpustakaan SMA Negeri 1 Belo Kabupaten Bima masih kurang yang berkunjung ke

perpustakaan. Hal ini sesuai dengan yang dikemukakan oleh pengelola perpustakaan SMA Negeri 1 Belo Kabupaten Bima:

Kendala yang kami hadapi disini yaitu kekurangan pemustaka mungkin karena mereka lihat fasilitas di sini itu kurang memadai. Namun saya melihat masalah utamanya karena kurang kesadaran pemustaka untuk mengenal fungsi keberadaan perpustakaan sebagai penunjang proses belajar (Wawancara, 19 Oktober 2016).

Sejalan dengan penuturan informan di atas, menurut tenaga pustakawan lainnya menuturkan bahwa pengguna kurang termotivasi untuk mengunjungi perpustakaan sehingga guru sering mengambil solusi untuk menjadikan kelas belajar di perpustakaan. Selain itu kurangnya kesadaran sebagian warga sekolah yang memanfaatkan perpustakaan untuk memelihara atau menjaga koleksi supaya tetap baik. Letak permasalahan juga dilihat pada kinerja pustakawan Perpustakaan SMA Negeri 1 Kecamatan Belo Kabupaten Bima yang kurang berperan sehingga menyebabkan pengguna perpustakaan kurang berminat memanfaatkan jasa layanan Perpustakaan SMA Negeri 1 Kecamatan Belo Kabupaten Bima. Dengan kata lain pustakawan SMA Negeri 1 Belo kurang aktif mengajak pemustaka untuk mengunjungi perpustakaan.

Untuk mempromosikan perpustakaan itu sendiri mudah dilakukan misalnya dalam bentuk lisan (sosialisasi) dan cetak (brosur, poster, map, petunjuk arah perpustakaan dan lain-lain). Selain itu hal yang harus dilakukan oleh tenaga pustakawan adalah:

- 1) Menentukan jenis layanan perpustakaan sekolah misalnya digunakan sistem pelayanan terbuka, karena pengguna dapat dengan leluasa mencari koleksi yang dibutuhkannya
- 2) Menyiapkan perlengkapan peminjaman seperti kartu buku dan kartu peminjaman
- 3) Menetapkan prosedur peminjaman.

Tenaga pustakawan harus mampu untuk mengelola perpustakaan tersebut, tidak hanya dalam hal pengelolaan koleksi tetapi juga dalam melayani kebutuhan pemustaka yang dalam hal ini adalah siswa dan guru. Meningkatkan kualitas layanan yaitu dengan cara tenaga pustakawan harus merasa senang dengan profesi yang dimilikinya sebagai seorang tenaga pustakawan, karena dengan sikap yang demikian tenaga pustakawan dapat memberikan pelayanan yang terbaik kepada pemustaka dengan optimal.

Tenaga pustakawan juga diharapkan tidak merasa terbebani dengan tugas-tugasnya sebagai seorang tenaga pustakawan. Tenaga pustakawan juga harus memahami setiap karakter dari pengguna. Mengikutsertakan tenaga pustakawan dalam pelatihan-pelatihan kepastakaan agar dapat meningkatkan sumber daya manusia yang bekerja sebagai tenaga pustakawan.

Perpustakaan SMA Negeri 1 Kecamatan Belo Kabupaten Bima juga perlu menyediakan akses ke sejumlah besar sumberdaya yang memenuhi kebutuhan pengguna berkaitan dengan pendidikan, informasi dan pengembangan pribadi. Pengembangan koleksi bertujuan untuk menambah

jumlah koleksi, meningkatkan jenis bahan bacaan, dan meningkatkan mutu koleksi sesuai dengan kebutuhan masyarakat pemakai, serta mengidentifikasi bahan pustaka yang perlu dipindahkan ke gudang atau dikeluarkan dari koleksi.

Perpustakaan SMA Negeri 1 Kecamatan Belo Kabupaten Bima menghadapi kendala pada aspek ini, dimana koleksi buku yang ada kurang *up to date* karena masih menyediakan bahan bacaan yang lawas dan tidak sesuai dengan perkembangan zaman. Hal ini terlihat pada rak buku yang ada di Perpustakaan SMA Negeri 1 Kecamatan Belo Kabupaten Bima, dimana sebagian koleksinya sudah sangat tua kebanyakan koleksi tahun 1990-an.

Alternatif yang dapat diterapkan untuk mengantisipasi kendala-kendala yang telah dijelaskan sebelumnya adalah mengupayakan kerjasama guru dan pengelola perpustakaan sekolah di SMA Negeri 1 Belo khususnya dalam pemberdayaan perpustakaan sebagai sumber belajar siswa. Bentuk pelaksanaan kerjasama yang dimaksud antara lain kerjasama dalam penyediaan informasi kepada guru tentang data buku-buku yang boleh dipinjamkan secara terbuka baik untuk siswa maupun dewan guru.

Kerjasama dalam menyediakan fasilitas ruang baca bagi siswa yang menyelesaikan tugas guru baik secara perorangan maupun kelompok. Kerjasama dalam bentuk bimbingan belajar kepada siswa yang memerlukan data dan penjelasan bahan ajar yang terdapat di perpustakaan. Kerjasama dalam bentuk adanya pengiriman surat dari pengelola

perpustakaan kepada pihak wali kelas yang berisi tentang pemberitahuan tentang daftar siswa yang terlambat maupun yang belum mengembalikan buku yang dipinjam sesuai dengan jadwal yang telah ditetapkan. Kerjasama dalam bentuk permintaan daftar buku-buku yang diperlukan dari pihak perpustakaan kepada guru-guru atau sebaliknya ketika ada formasi penambahan literature perpustakaan.



BAB V

PENUTUP

A. Kesimpulan

Berdasarkan hasil pembahasan penelitian yang telah diuraikan pada bab empat, maka penulis dapat menarik kesimpulan sebagai berikut:

1. Sistem pelayanan perpustakaan di SMA Negeri 1 Kecamatan Belo Kabupaten Bima menggunakan sistem manual. Perpustakaan SMA Negeri 1 Belo juga menggunakan sistem pelayanan terbuka, dimana setiap pemustaka dipersilahkan secara bebas masuk ke dalam ruangan perpustakaan untuk mencari atau mengambil koleksi bahan pustaka yang dibutuhkan oleh pemustaka. Proses peminjaman memiliki jangka waktu yang dimana buku paket dipinjamkan selama proses belajar mengajar dan setiap kegiatan layanan peminjaman melalui proses mencatat buku apa saja yang dipinjam, mencatat siapa saja yang meminjam, dan kapan buku harus dikembalikan. Sedangkan proses pengembalian buku-buku yang dipinjam oleh pemustaka di Perpustakaan SMA Negeri 1 Kecamatan Belo Kabupaten Bima dikembalikan sesuai dengan jadwal yang telah ditetapkan.
2. Kendala-kendala di Perpustakaan SMA Negeri 1 Belo Kabupaten Bima berdasarkan hasil observasi antara lain (a) Sistem pelayanan dan fasilitas yang kurang menjadi masalah di perpustakaan SMA Negeri 1 Belo khususnya pelayanan sirkulasi dan meja baca. (b) Aspek dana dimana SMA Negeri 1

Belo Kabupaten Bima kurang menyediakan dana khusus untuk pengembangan perpustakaan, baik itu dana pengembangan koleksi maupun dana pengembangan pelayanan. (c) Pemustaka di perpustakaan SMA Negeri 1 Belo Kabupaten Bima masih kurang yang berkunjung ke perpustakaan. Hal ini sesuai dengan yang di kemukakan oleh pengelola perpustakaan SMA Negeri 1 Belo Kabupaten Bima karena kurangnya kesadaran pemustaka untuk mengenal fungsi keberadaan perpustakaan sebagai penunjang proses belajar. (d) ketersediaan koleksi di Perpustakaan SMA Negeri 1 Kecamatan Belo Kabupaten Bima menghadapi kendala, dimana koleksi buku yang ada kurang *up to date* karena masih menyediakan bahan bacaan yang lawas dan tidak sesuai dengan perkembangan zaman. Hal ini terlihat pada rak buku yang ada di Perpustakaan SMA Negeri 1 Kecamatan Belo Kabupaten Bima, dimana sebagian koleksinya sudah sangat tua kebanyakan koleksi tahun 1990-an.

B. Saran

Berdasarkan uraian hasil analisis dan pembahasan serta kesimpulan terhadap hasil penelitian yang telah dilakukan, peneliti memberikan beberapa saran yang diharapkan menjadi motivasi bagi Perpustakaan SMA Negeri 1 Kecamatan Belo Kabupaten Bima untuk menjadi lebih baik lagi, yaitu sebagai berikut :

1. Untuk memudahkan pemustaka/siswa SMA Negeri 1 Kecamatan Belo Kabupaten Bima dalam menemukan informasi yang mereka butuhkan, pihak perpustakaan harus menggunakan system teknologi seperti peralihan katalog kartuke katalog *online*.

2. Perpustakaan SMA Negeri 1 Kecamatan Belo Kabupaten Bima perlu menambahkan fasilitas seperti rak catalog dan computer khusus untuk pemustaka untuk menginput atau mencari koleksi sehingga memudahkan proses penerapan system temubalik informasi.
3. Perpustakaan SMA Negeri 1 Kecamatan Belo Kabupaten Bima perlu menerapkan pelayanan yang baik mengenai peminjaman buku, dengan mewajibkan pemustaka memiliki kartu perpustakaan untuk mengenali identitas pemustaka dan agar koleksi buku serta proses peminjaman dan pengembalian dapat terkontrol.
4. Perpustakaan SMA Negeri 1 Kecamatan Belo Kabupaten Bima perlu memanfaatkan secara efisien sumbangan dana untuk pengembangan perpustakaan agar fasilitas yang ada dalam ruangan perpustakaan dapat menarik minat dan tidak membosankan bagi pemustaka yang ingin datang ke perpustakaan tersebut.

DAFTAR PUSTAKA

- Al-Qur'anul Karim. *Departemen Agama*. Republik Indonesia. 2006.
- Eryono . *Pengolahan Bahan Pustaka*. Jakarta. Universitas Terbuka. 1993.
- Faether. *Pendekatan Kualitatif dan Kuantitatif*. Jakarta: PT Gramedia Pustaka Utama.1997.
- Hasibuan. *Manajemen Dasar*. Jakarta : Bumi Aksara. 1996.
- Jogiyanto, HM. <http://www.academia.edu/7534109/html>. *Pengertian Sistem* Diakses pada tanggal 05 juli 2016 pukul 13.00.
- Karen Markey. "Thus Spake the OPAC User." *Information Tecnology and Libraries* 12 (1) 87. *Gale Sciences Standard Package*. Artikel diakses dari Gale Database Online Unika Atma Jaya pada tanggal 26 Februari.
- Kastam, A.Basir, 1988. *Petunjuk pemanfaatan perpustakaan*. Surabaya: kurnia.
- Lasa HS. *Kamus Istilah Perpustakaan*. Yogyakarta: Gadjah Mada Universitas. 1998
- *Jenis-Jenis Pelayanan Informasi Perpustakaan Sirkulasi, Referensj, Cet. 1* Yogyakarta: Gaja Mada University Fress 1994.
- Moleong J.Lexy. *Metode Penelitian Kualitatif Edisi Revisi*. Bandung: PT. Remaja. 2011.
- Muliyadi Irvan. *Dasar-Dasar Kepustakawanan*. Gowa: Alauddin University Prees. 2013.
- Muljadi, Nurhadi.1983. *Sejarah Perpustakaan Dan Perkembangan Di Indonesia*. Yogyakarta: Andi Offset
- Rimbarawa, Kosam. *Dasar-Dasar Organisasi Informasi*. Jakarta: Makassar. 2007.
- Rusina Syahrial, *Penunjuk Pedoman Penyelenggaraan Perpustakaan* (Ed. Revisi, Cet. 5; Jakarta: Djambatan, 2000)
- Soetminah. *Perpustakaan, Kepustakawanan Dan Pustakawan*. Yogyakarta: Kanisius, 1992.

- Sukarman, Rachmat Natadjudena. *Pedoman Umum Pengelolaan Koleksi Perguruan Tinggi*. Jakarta: Perpustakaan Nasional RI. 2000.
- Sulistyo Basuki. *Pengantar Ilmu Perpustakaan*. Jakarta: Gramedia Pustaka Utama. 1992.
- Sumadji, *Pelayanan Referensi Di Perpustakaan 3*, Cet III; Yogyakarta: Kanisius, 1992.
- Suprianto. 2006. *Akseantiasi perpustakaan dan pustakawan*. Jakarta: sagung seto.
- Supriyatno, Wahyu dan Muhsin, Ahmad. *Teknologi Informasi Perpustakaan: Strategi Perencanaan Perpustakaan Digital*. Yogyakarta: Kanisius. 2008.
- Sutarno NS. *Manajemen Perpustakaan: suatu pendekatan praktek*. Jakarta: sagung Seto. 2006.
- *Perpustakaan Dan Masyarakat*. Jakarta: Yayasan Obor Indonesia, 2003.
- Trimso soejono, *Pedoman Pelaksanaan Perpustakaan* (Cet. 5; Bandung; Remaja Rosdakarya, 1997.
- Wahyu Supriyanto. *Teknologi Informasi Perpustakaan*. Yogyakarta: Kanisius, 2008.
- Yaya suhendar. *Pedoman Katalogisasi: cara mudah membuat katalog perpustakaan*. Jakarta: Kencana.
- Yusuf, pawit M. 2010. *Pedoman penyelenggaraan perpustakaan sekolah*. Cet.3. Jakarta: kencana.
- Zaki Mubarak. *Penggunaan katalog online (OPAC) di Perpustakaan Pusat Unika Atma Jaya*. Jakarta: Fakultas Adab dan Humaniora, 2010

L

A

M

P

I

R

A

N







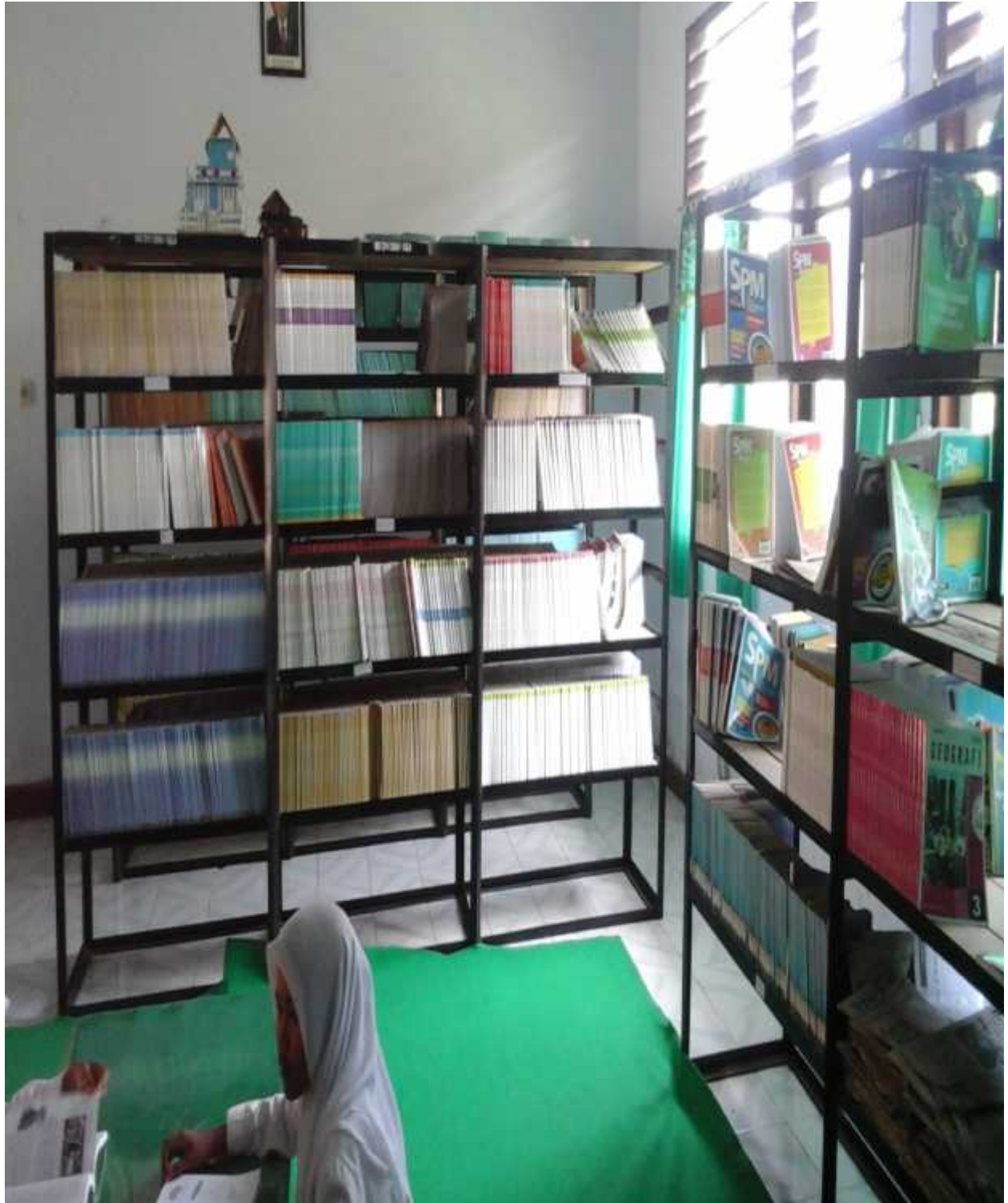





UNIVERSITAS ISLAM NEGERI

ALAUDDIN

M A K A S S A R







