

**UJI AKTIVITAS ANTIMIKROBA EKSTRAK BAWANG MERAH
(Allium cepa L.) SECARA KLT-BIOAUTOGRAFI**



Skripsi

**Diajukan untuk Memenuhi Salah Satu Syarat Meraih
Gelar Sarjana Farmasi Jurusan Farmasi Fakultas
Ilmu Kesehatan Universitas Islam Negeri
Alauddin Makassar**

Oleh
IBRIANI
NIM. 70100107102

**FAKULTAS ILMU KESEHATAN
UNIVERSITAS ISLAM NEGERI ALAUDDIN MAKASSAR**

2012

PERNYATAAN KEASLIAN SKRIPSI

“Dengan penuh kesadaran, penyusun yang bertanda tangan di bawah ini, menyatakan bahwa Skripsi ini benar adalah hasil karya penyusun sendiri. Jika dikemudian hari terbukti bahwa ini merupakan duplikat, tiruan, plagiat, atau dibuat oleh orang lain secara keseluruhan atau sebagian, maka Skripsi ini beserta gelar yang diperoleh karenanya batal demi hukum.”



Ibriani

NIM: 70100107102

PENGESAHAN SKRIPSI

Skripsi yang berjudul, “**Uji Aktivitas Antimikroba Bawang Merah (*Allium cepa* L.) Secara KLT-Bioautografi**” yang disusun oleh **Ibriani, NIM: 70100107102**, Mahasiswa Jurusan Farmasi pada Fakultas Ilmu Kesehatan UIN Alauddin Makassar, telah diuji dan dipertahankan dalam ujian sidang yang diselenggarakan pada hari **Rabu, 1 Agustus 2012 M**, bertepatan dengan **12 Ramadhan 1433 H** dan dinyatakan telah dapat diterima sebagai salah satu syarat untuk memperoleh gelar Sarjana dalam Ilmu Kesehatan Jurusan Farmasi.

Makassar, 01 Agustus 2012 M
12 Ramadhan 1433 H

DEWAN PENGUJI:

Ketua : **Rusli, S.Si., M.Si., Apt** (.....)
Sekretaris : **Gemy Nastity Handayani, S.Si., M.Si., Apt** (.....)
Penguji I : **Haeria S.Si., M.Si.** (.....)
Penguji II : **Drs. Darsul S.Puyu., M.Ag** (.....)

Diketahui oleh :
Dekan Fakultas Ilmu Kesehatan
UIN Alauddin Makassar,

Dr.dr.H Rasyidin Abdullah. M.Ph. M.H.Kes
NIP. 195301191981101001

KATA PENGANTAR

Assalamu'alaikum Warahmatullahi Wabarakatuh

Puji syukur penulis panjatkan kehadiran Allah SWT atas segala nikmat, karunia, dan limpahan rahmat-Nyalah sehingga penulis dapat menyelesaikan skripsi yang berjudul “Uji Aktivitas Antibakteri Ekstrak Bawang Merah (*Allium cepa* L.) secara KLT-Bioautografi”. Shalawat dan salam tidak lupa penulis panjatkan kepada nabi kita Rasulullah SAW, yang telah membawa kita dari tempat gulita ke tempat terang menderang dan telah menjadi suri tauladan bagi kita semua.

Pada kesempatan ini, dengan penuh kerendahan hati ucapan terima kasih dan sebesar-besarnya kepada Bapak Rusli, S.Si., M.Si., Apt selaku pembimbing utama, Ibu Gemy Nastity Handayani, S.Si., M.Si., Apt selaku pembimbing kedua, Ibu, Haeria S.Si., M.Si selaku penguji pertama dan Bapak Drs. Darsul S.Puyu, M.Ag selaku penguji agama, terima kasih atas segala keikhlasannya memberikan bimbingan, motivasi serta meluangkan waktu, tenaga, pikiran kepada penulis sejak rencana penelitian sampai tersusunnya skripsi ini, semoga bantuan dan bimbingannya selama penulis menempuh pendidikan dan melakukan penelitian, semoga mendapatkan balasan dari Allah SWT.

Rasa hormat dan terima kasih yang sedalam-dalamnya terkhusus buat Ayahanda Ibrahim dan Ibunda Wirda, terima kasih atas semua yang telah kalian berikan, kasih sayang yang tiada hentinya dan selalu mendoakan serta memberi bantuan moril maupun materil tanpa pamrih dan ketulusan hati. terima kasih atas

doa, kasih sayang dan bimbingannya kepada penulis, tiada kata yang pantas untuk mengungkapkan betapa besar cinta dan kasih sayang yang telah kalian berikan. Semoga Allah SWT senantiasa memberikan rahmat dan perlindungan-Nya kepada kalian. Amin Ya Rabbal Alamin.

Skripsi ini merupakan salah satu syarat untuk mencapai gelar sarjana Farmasi. Selain itu, skripsi ini diharapkan dapat memberikan manfaat bagi pembaca dan peneliti lainnya untuk menambah pengetahuan mengenai pemanfaatan bahan alam dalam bidang farmasi, khususnya bagi masyarakat.

Selama penyusunan skripsi ini, penulis tidak hanya mendapatkan dukungan dari kedua orang tua penulis, namun penulis juga mendapat berbagai dukungan dan saran dari berbagai pihak. Oleh karena itu, pada kesempatan ini pula, tak lupa diucapkan banyak terima kasih kepada :

1. Prof. H. A. Qadir Gassing HT, M.S selaku Rektor Universitas Islam Negeri Alauddin Makassar.
2. Dr.dr.H. Rasyidin Abdullah. M.Ph. M.H.Kes selaku Dekan Fakultas Ilmu Kesehatan Universitas Islam Negeri Alauddin Makassar.
3. Fatmawaty Mallapiang, SKM, M.Kes Pembantu Dekan I Fakultas Ilmu Kesehatan Universitas Islam Negeri Alauddin Makassar.
4. Dra. Hj. Faridha Yenny Nonci, M.Si, Apt Pembantu Dekan II Fakultas Ilmu Kesehatan Universitas Islam Negeri Alauddin Makassar.
5. Pembantu Dekan III Fakultas Ilmu Kesehatan Universitas Islam Negeri Alauddin Makassar.

6. Gemy Nastity Handayani, S.Si. M.Si., Apt., Selaku Ketua Jurusan Farmasi Fakultas Ilmu Kesehatan Universitas Islam Negeri Alauddin Makassar.
7. Haeria S.Si, M.Si., Apt selaku Seketaris Jurusan Farmasi Fakultas Ilmu Kesehatan Universitas Islam Negeri Alauddin Makassar.
8. Seluruh dosen pengajar Fakultas Kesehatan Jurusan Farmasi yang telah mendidik penulis selama proses perkuliahan, semoga jasa-jasanya mendapatkan balasan dari Allah SWT.
9. Seluruh staf dan karyawan Fakultas Ilmu Kesehatan Universitas Islam Negeri Alauddin Makassar.
10. Kanda Muhammad Rusydi, S.Si, Apt dan Kanda Andi Armisman Edy Paturusi, S.Si yang membantu peneliti dalam menyelesaikan penelitiannya.
11. Saudaraku Ibriana yang telah membantu baik itu sumbangsih pikiran maupun sumbangsih moral, dan telah memberikan doa dan kasih sayang serta motivasi yang tiada hentinya.
12. Angkatanku tercinta Anastasi 2007, yang selaku memberikan saran, dukungan dan semangat dalam menyelesaikan skripsi ini.
13. Teman-temanku tercinta Aisyatul Mardiyah, dan Asnita yang telah memberikan motivasi, dukungan, dan nasehat untuk selalu semangat dalam menyelesaikan skripsi ini.
14. Teman seperjuangan skripsiku Ismy Fadilah, Yunita Makmur dan khususnya untuk Arif Ramansyah yang telah membantu dalam segala hal.
15. Semua pihak yang dalam kesempatan ini tidak dapat disebutkan namanya satu-persatu yang telah banyak membantu peneliti baik dalam penyelesaian

skripsi ini maupun dalam menyelesaikan perkuliahan di Fakultas Kesehatan
Jurusan Farmasi UIN Alauddin Makassar.

Bersama dengan ini disampaikan mohon maaf yang sebesar-besarnya atas
segala keterbatasan dan kesalahan selama ini. Semoga hal ini dapat menjadi
pelajaran berharga di kemudian hari.

Demikian pula dalam penulisan ini yang masih banyak kekurangan,
oleh karena itu berbagai kritik dan saran akan sangat berguna untuk proses belajar
yang tidak pernah berhenti. Semoga penulisan ini bermanfaat bagi semua pihak.

Wassalamu'alaikum Warahmatullahi Wabarakatu.

Makassar, September 2012

Penulis



UNIVERSITAS ISLAM NEGERI
ALAUDDIN
M A K A S S A R

Ibriani

Nim : 70100107102

DAFTAR ISI

HALAMAN JUDUL	i
HALAMAN PERNYATAAN KEASLIAN SKRIPSI	ii
HALAMAN PENGESAHAN	iii
KATA PENGANTAR	iv
DAFTAR ISI	viii
DAFTAR TABEL	x
DAFTAR GAMBAR	xi
ABSTRAK	xii
ABSTRACT	xii
BAB I PENDAHULUAN	1-3
A. Latar Belakang	1
B. Rumusan Masalah	3
C. Tujuan Penelitian	3
BAB II TINJAUAN PUSTAKA	4-27
A. Uraian Bawang Merah	4
B. Uraian Mikroba Uji	5
C. Metode Sterilisasi	14
D. Antimikroba	16
E. Metode Ekstraksi	19
F. Metode Pemisahan Secara Kromatografi Lapis Tipis	21
G. Metode Pengujian Antimikroba	22
H. Tinjauan Islam terhadap Pemanfaatan Bawang merah (<i>Allium cepa</i> L.)	27
BAB III METODE PENELITIAN	32-40
A. Waktu dan Tempat Penelitian	32
B. Alat dan Bahan yang Digunakan	32
C. Prosedur Kerja	40

BAB	IV	HASIL DAN PEMBAHASAN.....	41-45
		A. <i>Hasil Penelitian</i>	41
		B. <i>Pembahasan</i>	45
BAB	V	PENUTUP.....	52
		A. <i>Kesimpulan</i>	52
		B. <i>Saran</i>	52

DAFTAR PUSTAKA

LAMPIRAN



DAFTAR TABEL

	Halaman
1. Hasil ekstraksi dan partisi bawang merah (<i>Allium cepa</i> L.).....	41
2. Hasil skrining aktivitas antimikroba ekstrak bawang merah (<i>Allium cepa</i> L.) terhadap beberapa mikroba uji.....	41
3. Hasil pemisahan dan pengujian KLT-Bioautografi fraksi larut n-heksan menggunakan campuran eluen n-heksan: etil asetat (4: 1).....	42
4. Hasil pengujian dan pemisahan KLT-Bioautografi fraksi larut n-heksan menggunakan campuran eluen n-heksan: etil asetat (8: 1)....	43
5. Hasil pengujian dan pemisahan KLT-Bioautografi fraksi tidak larut n-heksan menggunakan campuran eluen etil asetat: etanol: H ₂ O (14: 2: 1).....	43
6. Hasil pengujian identifikasi komponen kimia aktif dari kromotogram fraksi larut n-heksan campuran eluen n-heksan: etil asetat (4: 1).....	44
7. Hasil pengujian identifikasi komponen kimia aktif dari kromotogram fraksi larut n-heksan campuran eluen n-heksan: etil asetat (8: 1).....	44
8. Hasil pengujian identifikasi komponen kimia aktif dari kromotogram fraksi larut n-heksan campuran eluen etil asetat: etanol: H ₂ O (14: 2: 1)	45

DAFTAR GAMBAR

	Halaman
1. Skema kerja	53
2. Foto hasil skrining ekstrak kental bawang merah (<i>Allium cepa</i> L.)...	54
3. Foto hasil skrining fraksi larut n-heksan bawang merah (<i>Allium cepa</i> L.).....	55
4. Foto hasil skrining fraksi tidak larut n-heksan bawang merah (<i>Allium cepa</i> L.).....	56
5. Foto hasil pengujian KLT-Bioautografi fraksi larut n-heksan bawang merah (<i>Allium cepa</i> L.) Pada Bakteri <i>Salmonella typhi</i>	57
6. Foto hasil pengujian KLT-Bioautografi fraksi larut n-heksan bawang merah (<i>Allium cepa</i> L.) Pada Bakteri <i>Escherichia coli</i>	57
7. Foto hasil pengujian KLT-Bioautografi fraksi larut n-heksan bawang merah (<i>Allium cepa</i> L.) Pada Bakteri <i>Pseudomonas aeruginosa</i>	58
9. Foto hasil pengujian KLT-Bioautografi fraksi tidak larut n-heksan bawang merah (<i>Allium cepa</i> L.) pada bakteri <i>Escherichia coli</i>	58
10. Foto hasil pengujian KLT-Bioautografi fraksi tidak larut n- heksan bawang merah (<i>Allium cepa</i> L.) pada bakteri <i>Pseudomonas aeruginosa</i>	59
11. Foto hasil identifikasi komponen dari kromotogram ekstrak fraksi n-heksan bawang merah (<i>Allium cepa</i> L.) campuran eluen n-heksan: etil asetat (4: 1)	60
12. Foto hasil identifikasi komponen dari kromotogram fraksi larut n-heksan bawang merah (<i>Allium cepa</i> L.) campuran eluen n-heksan: etil asetat (8: 1)	61
13. Foto Hasil Identifikasi komponen dari kromatogram fraksi tidak larut n-heksan bawang merah (<i>Allium cepa</i> L.) campuran eluen etil asetat: etanol: H ₂ O (14: 2: 1).....	62
14. Foto bawang merah (<i>Allium cepa</i> L.).....	63

ABSTRAK

Nama Penyusun : Ibriani

Nim : 70100107102

Judul Skripsi : “Uji Aktivitas Antimikroba Ekstrak Bawang Merah (*Allium cepa* L.) secara KLT-Bioautografi.”

Telah dilakukan penelitian mengenai aktivitas antimikroba ekstrak bawang merah (*Allium cepa* L.). Penelitian pendahuluan dilakukan dengan uji skrining menggunakan bakteri uji *Escherichia coli*, *Pseudomonas aeruginos*, *Salmonella typhi*, *Staphylococcus aureus*, *Staphylococcus epidermis*, *Streptococcus mutans*, dan *Candida albicans* terhadap ekstrak etanol 70%, fraksi larut n-heksan dan fraksi tidak larut n-heksan dari bawang merah (*Allium cepa* L.) pada kadar 1mg/ml. Hasil yang di peroleh menunjukkan bahwa ekstrak bawang merah (*Allium cepa* L.) memiliki aktivitas terhadap bakteri uji *Pseudomonas aeruginos*, *Escherichia coli*, dan *Salmonella typhi*. Untuk mengetahui senyawa yang memberikan aktivitas antimicroba dilakukan uji KLT-Bioautografi. Diperoleh hasil terbaik dengan menggunakan cairan pengelusi n-heksan : etila setat (4 : 1). Hasil KLT-Bioautografi tersebut menunjukkan beberapa bercak, yaitu nilai Rf 0,98; 0,92; 0,6; 0,58; 0,54; 0,4; 0,32; 0,22; 0,16; 0,1; dan 0,08. Bercak pada setiap nilai Rf memberikan efek pada bakteri tertentu. Hasilnya identifikasi komponen kimia menunjukkan kandungan steroid, flavanoid, dan fenol.

ABSTRACT

Name : Ibriani

Reg. No. : 70100107102

Title of Thesis : “The Antimicrobial Activity Extract of Onion (*Allium cepa* L.) with TLC-Bioautography test.”

A research had been done about antimicrobial activity ekstrak of onion (*Allium cepa* L.) to predict the active constituents was used TLC-Bioautography technique. The preliminary research was done by screening test using *Escherichia coli*, *Pseudomonas aeruginosa*, *Salmonella typhi*, *Staphylococcus aureus*, *Staphylococcus epidermis*, *Streptococcus mutans*, dan *Candida albicans* toward of etanol 70% extract, dissolved n-heksan fractions and undissolved n-heksan fractions of onion (*Allium cepa* L.) which were use in 1 mg/ml. The result showed that the onion extract inhibit growth of bacterial *Pseudomonas aeruginos*, *Escherichia coli*, and *Salmonella typhi*. The best was obtained from reparation though TLC-Bioautography by means eluen n-heksan : ethyl acetat (4:1). The TLC-Bioautography test result shown some spot, that is value of Rf 0,98; 0,92; 0,6; 0,58; 0,54; 0,4; 0,32; 0,22; 0,16; 0,1; and 0,08. The spot in each value of Rf giving effect certain bacterium. Identification result of the chemical component shown content as steroid, flavonaid, and fenol.

UNIVERSITAS ISLAM NEGERI
ALAUDDIN
M A K A S S A R

BAB I

PENDAHULUAN

A. Latar Belakang

Penyakit infeksi merupakan salah satu penyakit yang terus berkembang dari waktu ke waktu. Infeksi merupakan penyakit yang dapat ditularkan dari satu orang ke orang lain atau dari hewan ke manusia. Salah satu penyebab penyakit infeksi adalah mikroorganisme seperti bakteri, virus, jamur, dan protozoa (Schlegel, 1994).

Pengobatan infeksi dapat ditangani dengan obat-obatan dari zat kimia dan ini tidak selalu efektif, contohnya pengobatan infeksi dengan menggunakan antibiotik. Beberapa antibiotik tidak lagi efektif untuk terapi infeksi karena telah terjadi resistensi mikroorganisme, selain itu juga dapat menimbulkan berbagai efek samping. Oleh karena itu, diperlukan sesuatu yang baru di bidang kesehatan sebagai salah satu alternatif pengganti antibiotika.

Indonesia merupakan negara yang kaya akan flora dan fauna. Kekayaan tersebut memberikan manfaat yang besar bagi kesejahteraan rakyat Indonesia, khususnya manfaat dalam bidang kesehatan. Kekayaan alam yang dapat digunakan sebagai pengobatan tradisional adalah tumbuh-tumbuhan. Salah satu jenis tumbuhan tersebut adalah bawang merah (*Allium cepa* L.).

Sejak tahun 1858, Louis Pasteur telah menyatakan bahwa bawang merah mempunyai sifat antibakteri (Anonymous, 2004). Kemampuan bawang merah sebagai antibakteri juga didukung oleh penelitian Yamada dan Azama (1977) yang menyatakan bahwa selain bersifat antibakteri, bawang merah juga

bersifat antijamur. Kemampuan bawang merah ini berasal dari senyawa yang terkandung di dalam umbi. Yaitu senyawa sulfida serta minyak atsiri (Anonymous, 2004).

Pada penelitian (Ida Indrawati, 2004), ekstrak perasan bawang merah telah diuji secara difusi dan terbukti mempunyai daya hambat terhadap pertumbuhan bakteri *Streptococcus sp*, *Staphylococcus sp*, dan *Lactobacillus sp*.

Penelitian ini merupakan penelitian lanjutan dari penelitian sebelumnya. Berdasarkan bukti-bukti ilmiah di atas, penelitian ini akan dilakukan untuk pengujian aktivitas antibakteri bawang merah secara KLT-Bioautografi.

B. Rumusan masalah

Berdasarkan hal di atas, dapat dirumuskan beberapa permasalahan, yaitu :

1. Apakah ekstrak bawang merah (*Allium cepa* L.) memiliki aktivitas terhadap bakteri uji?
2. Komponen kimia apa yang ada pada bawang merah (*Allium cepa* L.) yang memiliki aktivitas antibakteri?
3. Bagaimana perspektif Islam mengenai manfaat bawang merah (*Allium cepa* L.)?

C. Tujuan Penelitian

Penelitian ini bertujuan untuk mengetahui uji aktivitas antibakteri ekstrak bawang merah (*Allium cepa* L.) terhadap bakteri secara KLT-Bioautografi.

D. Manfaat penelitian

Dari hasil penelitian ini diharapkan dapat dijadikan sebagai sumber data ilmiah bagi peneliti selanjutnya, peneliti lain kepada masyarakat tentang aktivitas antibakteri pada bawang merah (*Allium cepa* L.) sehingga penggunaannya dapat ditanggungjawabkan secara ilmiah.



BAB II

TINJAUAN PUSTAKA

A. *Uraian Bawang merah (Allium cepa L.)*

1. **Klasifikasi** (Khare C.P, 2007)

Dunia	:	Plantae
Divisi	:	Spermatophyta
Anak divisi	:	Angiospermae
Kelas	:	Monocotyledoenae
Bangsa	:	Liliflorae
Suku	:	Liliaceae
Marga	:	Allium
Jenis	:	<i>Allium cepa L.</i>

2. **Nama daerah**

Di daerah Makassar, bawang merah (*Allium cepa L.*) dikenal dengan nama bawang *abang* atau *brambang*, di daerah Madura dikenal sebagai *babhang mera*, di Bali sebagai *jisun bang* atau *iisun mira*, dalam suku bugis dikenal dengan *lassuna cella*, dan di Enrekang dikenal dengan *lessuna malea* (Yuniarti T, 2008).

3. **Morfologi**

Bawang merah (*Allium cepa L.*) termasuk jenis tanaman semusim, berumur pendek dan berbentuk rumpun. Tinggi tanaman berkisar 15-25 cm, berbatang semu, berakar serabut pendek yang berkembang di sekitar permukaan tanah, dan perakarannya yang dangkal, sehingga bawang

merah tidak tahan terhadap kekeringan. Daunnya berwarna hijau berbentuk bulat, memanjang seperti pipa, dan bagian ujungnya meruncing (Backer, 1968).

4. Kandungan kimia

Bawang merah mengandung fraksi non volatil seperti protein, mineral, sulfur, karbohidrat, dan serat. Selain itu juga terdapat fraksi volatil yaitu minyak atsiri (Moyses, 1981).

5. Khasiat

Sebagai obat tradisional yang dapat menyembuhkan penyakit demam dan kencing manis. Bawang merah mengandung kuersetin, antioksidan yang kuat yang bertindak sebagai agen untuk menghambat sel kanker. Kandungan lain dari bawang merah diantaranya protein, mineral, sulfur, antosianin, karbohidrat, dan serat (Rodrigues *et al*, 2003).

Bawang merah dapat menyembuhkan luka, masuk angin, dan menurunkan kolesterol. Bawang merah dapat diberikan dalam bentuk mentah (Samadi dan Cahyono, 1999).

B. Uraian Mikroba Uji

1. *Staphylococcus aureus*

a. Klasifikasi (Garrity. G.M, Bell. J. A, and Lilburn, 2004 : 24-187)

Domain	: Bacteria
Filum	: Firmicutes
Kelas	: Bacilli
Anak kelas	: Bacillales

Suku : Staphylococcaceae
Marga : Staphylococcus
Jenis : *Staphylococcus aureus*

b. Sifat dan Morfologi (Pelczar, 2008 : 954-955)

Staphylococcus aureus adalah bakteri Gram positif. Sel-sel berbentuk bola, berdiameter 0,5-1,5 μm , terdapat dalam tunggal dan berpasangan dan secara khas membelah diri lebih dari satu bidang sehingga membentuk gerombolan yang tak teratur, tidak diketahui adanya stadium istirahat. Dinding sel mengandung dua komponen utama yaitu peptidoglikan dan asam teikoat yang berkaitan dengannya. Metabolisme dengan respirasi dan fermentatif. Anaerob fakultatif, tumbuh lebih cepat dan lebih banyak dalam keadaan aerobik. Suhu optimum 35-42°C. Berasosiasi dengan kulit, dan selaput lendir hewan berdarah panas. Kisaran inangnyanya luas dan banyak galur merupakan patogen potensial.

2. *Pseudomonas aeruginosa*

a. Klasifikasi (Garrity, G.M, Bell, J.A, and Lilburn, 2004)

Domain : Bacteria
Filum : Proteobacteria
Kelas : Gammaproteobacteria
Bangsa : Pseudomonadales
Suku : Pseudomonadaceae
Marga : Pseudomonas

Jenis : *Pseudomonas aeruginosa*

b. Sifat dan Morfologi (Jawetz, 2000)

Bakteri aerob, termasuk bakteri Gram negatif, pada perbenihan padat koloninya tampak berwarna hijau kebiru-biruan karena menghasilkan pigmen pyocyanin.

Pseudomonas aeruginosa bergerak dan berbentuk batang, berukuran kurang lebih 0,6x2 µm. Termasuk bakteri tunggal, berpasangan dan kadang-kadang membentuk rantai yang pendek.

Pseudomonas aeruginosa adalah aerob obligat yang tumbuh dengan mudah pada jenis perbenihan biakan, kadang-kadang menghasilkan bau yang manis atau menyerupai anggur dan beberapa strain menghemolisis darah.

Pseudomonas aeruginosa membentuk koloni halus bulat dengan warna fluoresensi kehijauan. Bakteri ini sering menghasilkan piocyanin, pigmen kebiru-biruan yang tidak berfluoresensi yang berdifusi ke dalam agar.

Pseudomonas aeruginosa tumbuh dengan baik pada suhu 37-42°C. Pertumbuhan pada suhu 42°C membantu membedakan spesies ini dari spesies pseudomonas yang lainnya. Bakteri ini termasuk oksidase positif dan tidak meragikan karbohidrat. Tetapi banyak strain yang mengoksidasi glukosa. Pengenalan biasanya berdasarkan morfologi dan pertumbuhan pada suhu 42°C, untuk membedakan *pseudomonas*

aeruginosa lainnya. Berdasarkan aktivitas biokimia dibutuhkan pengujian dengan berbagai substrak.

Pseudomonas aeruginosa menimbulkan infeksi pada luka dan luka bakar, menimbulkan nanah hijau kebiruan, meningitis, dan infeksi saluran kemih bila masuk bersama kateter dan instrument lain atau dalam oksigen untuk irigasi dalam saluran napas terutama dari respirator yang terkontaminasi, mengakibatkan pseudomonas yang disertai nekrosis. Bakteri ini sering dijumpai pada otitis eksterna ringan pada perenang. Bakteri ini menyebabkan otitis eksterna invasi (maligna) pada penderita diabetes. Infeksi pada mata, dengan cepat menyebabkan kerusakan mata, ini sering terjadi setelah cedera atau pembedahan aliran darah dan mengakibatkan sepsis yang vital.

3. *Staphylococcus epidermidis*

a. **Klasifikasi** (Garrity. G.M, Bell. J.A, and Lilburn, 2004)

Domain : Bacteria
Filum : Firmicutes
Kelas : Bacilli
Bangsa : Bacillales
Suku : Staphylococcaceae
Marga : Staphylococcus
Jenis : *Staphylococcus epidermidis*

b. Sifat dan Morfologi

Staphylococcus epidermidis adalah bakteri Gram positif. Sel-sel berbentuk bola, berdiameter 0,5-1,5 μm , termasuk bakteri tunggal dan berpasangan dan secara khas membelah diri lebih dari satu bidang sehingga membentuk gerombolan yang tak teratur. Anaerob fakultatif, tumbuh lebih cepat dan lebih banyak dalam keadaan aerobik, suhu optimum 35-40°C, terutama berosiasi dengan kulit, dan selaput lendir hewan berdarah panas (Pelczar, Michael J, and Chan, E.C.S, 2008: 954).

Koloninya berwarna putih atau kuning dan bersifat anaerob fakultatif. Kuman ini tidak mempunyai protein A pada dinding selnya. Bersifat koagulasi negatif meragi glukosa, dalam keadaan anaerob tidak meragi manitol (Syahracman A. dkk, 1994: 117).

4. *Escherichia coli*

a. Klasifikasi (Garrity. G.M, Bell. J.A, and Lilburn, 2004)

Domain : Bacteria

Filum : Firmicutes

Kelas : Bacilli

Bangsa : Bacillales

Suku : Escherichiaceae

Marga : Escherichiae

Jenis : *Escherichia coli*

b. Sifat dan Morfologi

Escherichia coli adalah bakteri Gram negatif berbentuk batang pendek dan lurus dengan ukuran 0,4-0,7 μm x 1,4 μm dan kadang-kadang lebih pendek membentuk rantai. Bergerak dengan flagel peritrik atau tidak bergerak. Mudah tumbuh pada pembenihan sederhana, tidak mempunyai spora dan kapsul. Umumnya memfermentasikan laktosa membentuk asam dan gas, ada pula yang tidak memfermentasikan glukosa dan maltosa. Dapat ditemukan dalam usus mamalia, tumbuh optimal pada suhu 37°C.

5. *Salmonella typhi*

a. Klasifikasi (Garrity, G.M, Bell, J.A, and Lilburn, 2004)

Domain : Bacteria
Kelas : Gammaproteobacteria
Bangsa : Enterobacteriales
Suku : Enterobacteriaceae
Marga : Salmonella
Jenis : *Salmonella typhi*

b. Sifat dan Morfologi (Dwyana, 2004; Fardias, 1993)

Salmonella typhi adalah bakteri Gram negatif berbentuk batang lurus, dengan ukuran 0,5-0,8 μm x 1-3 μm , biasanya tunggal dan kadang-kadang membentuk rantai pendek, jenis yang bergerak berflagella peritrik, hidup secara aerobik atau anaerob fakultatif, meragikan glukosa dengan menghasilkan asam kadang-kadang gas. Tumbuh optimal pada suhu 37°C dan

berkembangbiak pada suhu kamar, bakteri ini dapat ditemukan di saluran pencernaan manusia dan hewan. Bakteri ini merupakan penyebab demam tifoid karena adanya infeksi akut pada usus halus manusia dan hewan.

6. *Streptococcus mutans*

a. **Klasifikasi** (Garrity. G.M., Bell. J.A, and Lilburn, 2004)

Domain	: Bacteria
Filum	: Firmicutes
Kelas	: Bacilli
Bangsa	: Lactobacillales
Suku	: Streptococcaceae
Marga	: Streptococcus
Jenis	: <i>Streptococcus mutans</i>

b. **Sifat dan Morfologi** (Buchanon & Gibbons, 1974)

Bentuk bulat tersusun seperti rantai, termasuk bakteri Gram positif dan biasanya tidak berpigmen. Berdiameter 0,5-1,5 mm koloni bulat cembung dengan permukaan licin atau sedikit kasar dan tepi seluruhnya atau sebagian tidak beraturan. Koloni buram berwarna biru terang, bersifat fakultatif anaerob, dapat tumbuh pada suhu 45°C dan suhu optimumnya 30-37°C, terdapat dalam bentuk hingga membentuk kelompok yang tidak beraturan. Dinding sel terdiri dari 4 komponen antigenik yaitu peptidoglikan, polisakarida, protein dan asam lipotekoat.

Streptococcus mutans menghasilkan gabungan antara glukosiltransferase dan fruktosiltransferase baik intraseluler maupun

ekstraseluler. Enzim ini spesifik untuk substansinya, sukrosa yang digunakan untuk mensintesis glukon dan fruktan bermolekul tinggi.

Dengan enzim tersebut *Streptococcus mutans* mengubah semua makanan (terutama gula dan karbohidrat) menjadi asam, sisa makanan dan ludah bergabung membentuk bahan lengket yang disebut plak yang merupakan awal terjadinya karies gigi.

Streptococcus mutans merupakan spesies yang mendominasi komposisi bakteri dalam plak gigi. Bakteri ini merupakan mikroflora normal dalam rongga mulut yang harus mendapatkan perhatian khusus karena kemampuannya membentuk plak dari sukrosa melebihi jenis bakteri yang lainnya. Morfologi koloni *Streptococcus mutans* divergen, bergantung media yang digunakan. Walaupun pada media padat paling sering ditemukan koloni kasar, koloni halus dan mukoid.

Streptococcus mutans berbentuk lonjong dengan garis tengah kurang dari 2 μm , dan merupakan bakteri Gram positif dan bereaksi dengan katalase. Koloninya berpasangan atau berantai, tidak bergerak dan tidak berspora. Dalam pembenihan cair membentuk rantai pendek sampai panjang. Metabolismenya anaerob, namun dapat hidup secara fakultatif anaerob.

7. *Candida albicans*

a. **Klasifikasi** (Garrity. G.M, Bell. J.A, and Lilburn, 2004)

Domain : Thallophyta

Filum : Fungi

Kelas : Ascomycetes
Bangsa : Moniliales
Suku : Cryptococaceae
Marga : Candida
Jenis : *Candida albicans*

b. Sifat dan Morfologi (Jawetz dkk, 1986)

Candida albicans adalah suatu jamur lonjong, bertunas, yang menghasilkan pseudomisellium baik dalam biakan maupun dalam jaringan dan eksudat. *Candida* adalah flora normal selaput lendir saluran pernafasan, saluran pencernaan, dan genital wanita.

Pada media agar Sabouroud yang di diamkan pada suhu kamar, jamur *Candida* membentuk koloni lunak berwarna krem, mempunyai bau seperti ragi. *Candida albicans* dapat meragikan glukosa dan maltosa menghasilkan asam dan gas. Selain itu *Candida albicans* juga menghasilkan asam dari sukrosa dan tidak bereaksi dengan laktosa.

Candida albicans bersifat meragi glukosa menghasilkan asam dan gas. Koloninya menyerupai ragi terdiri atas sel yang dapat bertunas, tetapi tidak dapat membentuk askospora. Berbagai jenis spesies jamur ini dapat di jumpai pada orang sehat sebagai saprofit di dalam alat pencernaan, alat pernafasan dan vagina.

C. Metode Sterilisasi

1. Sterilisasi secara fisik (Waluyo, 2005; Djide, M.N, 2005)

a. Pemanasan basah

1) Autoklaf

Alat ini serupa tangki minyak yang dapat diisi dengan uap air. Autoklaf memiliki suatu ruangan yang mampu menahan tekanan di atas 1 atm. Biasanya otoklaf sudah diatur sedemikian rupa, sehingga pada suhu tersebut, tekanan yang ada 1 atm per 1 cm². Perhitungan waktu 15 atau 20 menit dimulai saat termometer pada autoklaf menuju 121°C.

2) Tyndalisasi

Proses sterilisasi dengan cara menggunakan pemanasan dengan suhu 100°C selama 30 menit dan dilakukan setiap hari berturut-turut selama tiga hari.

3) Pasteurisasi

Proses pemanasan pada suhu rendah yaitu 63-70°C selama 30 menit dan dilakukan setiap hari selama tiga hari berturut-turut.

b. Pemanasan kering

1) Oven

Sterilisasi ini dengan menggunakan udara panas. Alat-alat yang disterilkan ditempatkan dalam oven dimana suhunya dapat mencapai 160-180°C. Oleh karena daya penetrasi panas kering tidak sebaik panas bawah, maka waktu yang diperlukan pada sterilisasi cara ini lebih lama yakni selama 1-2 jam.

2) Pembakaran

Pembakaran merupakan cara sterilisasi yang 100% efektif, tetapi cara ini terbatas penggunaannya. Cara ini biasa digunakan untuk mensterilkan alat penanam kuman (jarum ose/seng kelit). Yakni dengan membakarnya sampai pijar. Dengan cara ini semua bentuk hidup akan dimatikan. Pembakaran juga dilakukan untuk bangkai binatang percobaan yang mati.

c. Penyinaran dengan sinar gelombang pendek

Mikroorganisme di udara dapat dibunuh dengan penyinaran memakai sinar ultra violet. Panjang gelombang yang dapat membunuh mikroorganisme adalah di antara 220-290 nm, radiasi yang paling efektif adalah 253,7 nm.

2. Sterilisasi secara kimia

Antiseptik kimia biasanya dipergunakan dan dibiarkan menguap seperti halnya alkohol. Umumnya isopropyl alkohol 70-90% adalah yang termurah namun merupakan antiseptik yang sangat efektif dan efisien.

3. Sterilisasi secara mekanik

Untuk beberapa bahan yang akibat pemanasan ataupun tekanan tinggi akan mengalami perubahan ataupun penguraian, sterilisasinya harus dilakukan secara mekanik, misalnya dengan saringan.

D. Antimikroba

Antimikroba adalah bahan-bahan atau obat-obat yang digunakan untuk memberantas infeksi oleh bakteri pada manusia. Obat-obat yang digunakan untuk membasmi mikroba yang menyebabkan infeksi pada manusia, hewan

ataupun tumbuhan harus bersifat toksisitas selektif artinya obat atau zat tersebut harus bersifat sangat toksis terhadap bakteri penyebab penyakit, tetapi relatif tidak toksis terhadap jasad inang atau hospes (Djide, M.N, 2005).

Suatu antimikroba dapat bersifat : (Djide, M.N, 2005)

1. Bakteriostatik, yaitu menghambat atau menghentikan pertumbuhan mikroorganisme (bakteri), fungistatik yaitu menghentikan pertumbuhan fungi, sitostatika terhadap kanker. Dalam keadaan seperti ini jumlah mikroorganisme menjadi stationer, tidak dapat lagi mengadakan multiplikasi dan berkembang biak.
2. Dalam hal ini jumlah mikroorganisme akan berkurang atau bahkan habis, tidak dapat lagi melakukan multiplikasi atau berkembangbiak. Suatu antimikroba memperlihatkan toksisitas selektif, dimana obatnya lebih toksis terhadap mikroorganisme dibandingkan pada sel hospes. Hal ini dapat terjadi karena pengaruh obat yang selektif terhadap mikroorganisme atau karena obat pada reaksi-reaksi biokimia penting dalam sel parasit lebih unggul daripada pengaruhnya terhadap sel hospes. Di samping itu juga struktur sel mikroorganisme berbeda dengan struktur sel manusia atau hospes (Djide, M.N, 2005).

Mekanisme kerja utama antimikroba :

1. Antimikroba yang menghambat metabolisme sel mikroba

Antimikroba yang termasuk dalam kelompok ini ialah sulfonamida, trimetoprim, asam p-aminosalisilat (PAS) dan sulfon. Mikroba membutuhkan asam folat untuk kelangsungan hidupnya, dimana bakteri

patogen harus mensintesis sendiri asam folat dari asam para amino benzoat (PABA). Apabila suatu zat antimikroba menang bersaing dengan asam para amino benzoat (PABA) untuk diikuti sertakan dalam pembentukan asam folat maka terbentuk analog asam folat yang non fungsional. Akibatnya kehidupan bakteri akan terganggu.

2. Penghambatan terhadap sintesis dinding sel

Dinding sel mikroba secara kimia adalah peptidoglikan yaitu suatu kompleks polimer mukopeptida (glikopeptida). Struktur dinding sel dapat dirusak dengan cara menghambat reaksi pembentukan atau mengubahnya setelah dinding sel tersebut selesai dibentuk. Antimikroba ini dapat menghambat sintesis atau menghambat aktivitas enzim seperti enzim transpeptidase yang dapat menimbulkan kerusakan dinding sel yang menyebabkan sel mengalami lisis. Contohnya basitrasin, sefalosporin, sikloserin, penisilin, dan vankomisin.

3. Penghambatan terhadap permeabilitas membran sel

Obat yang termasuk dalam kelompok ini ialah polimiksin, golongan polien serta berbagai antimikroba kemoterapeutik, seperti antiseptik surface active agents. Polimiksin sebagai senyawa ammonium kuartener dapat merusak membran sel setelah bereaksi dengan fosfat pada fosfolipid membran sel mikroba. Polimiksin tidak efektif terhadap kuman gram positif karena jumlah fosfor bakteri ini rendah. Kuman gram negatif yang menjadi resistensi terhadap polimiksin, ternyata jumlah fosfornya menurun. Antibiotik polien bereaksi dengan struktur sterol yang terdapat pada membran tersebut.

Bakteri tidak sensitif terhadap antibiotik polien, karena tidak memiliki struktur sterol pada membran selnya. Antiseptik yang mengubah tegangan permukaan (surface-active agents), dapat merusak permeabilitas keluarnya berbagai komponen penting dari dalam sel mikroba yaitu protein, asam nukleat, nukleotida dan lain-lain.

4. Penghambatan terhadap sintesis protein

Obat yang termasuk dalam kelompok ini ialah golongan aminoglikosid, makrolid, linkomisin, tetrasiklin dan kloramfenikol. Sintesis protein berlangsung di ribosom, dengan bantuan m-RNA dan t-RNA. Pada bakteri, ribosom terdiri atas dua subunit, yang berdasarkan konstanta sedimentasi dinyatakan sebagai ribosom 30S yang dapat menyebabkan akumulasi sintesis protein awal yang kompleks, sehingga salah dalam menterjemahkan tanda m-RNA dan menghasilkan polipeptida yang abnormal. Selain itu juga dapat berikatan dengan ribosom 50S yang dapat menghambat ikatan asam amino pada rantai peptida yang memanjang.

5. Penghambatan terhadap sintesis asam nukleat

DNA dan RNA memegang peranan penting dalam proses kehidupan normal sel. Hal ini berarti bahwa gangguan apapun yang terjadi pada pembentukan atau pada fungsi zat-zat tersebut dapat mengakibatkan kerusakan total pada sel. Dalam hal ini mempengaruhi metabolisme asam nukleat, seperti berikatan pada enzim DNA dependen RNA polymerase bakteri, memblokir helix DNA. Contohnya kuinolon, pyrimethamin, rifampisin, sulfonamida, trimethoprim, dan trimetrexat (Gunawan, 2007).

E. Metode Ekstraksi Bahan Alam

1. Definisi ekstraksi (Tobo, 2001)

Ekstraksi adalah penyarian zat-zat berkhasiat atau zat-zat aktif dari bagian tanaman, hewan dan beberapa jenis ikan termasuk biota laut. Zat-zat aktif tersebut terdapat dalam sel, namun sel tanaman dan sel hewan berbeda demikian pula ketebalannya, sehingga diperlukan metode ekstraksi dan pelarut tertentu dalam mengekstraksi.

2. Mekanisme ekstraksi (Tobo, 2001)

Umumnya zat aktif yang terkandung dalam tanaman maupun hewan, zat aktifnya lebih larut dalam pelarut organik. Dimana pelarut organik akan menembus dinding sel dan masuk ke dalam rongga sel yang mengandung zat aktif. Zat aktif dalam sel akan larut dan larutan pekat akan berdifusi. Karena adanya perbedaan konsentrasi antara dalam sel dan di luar sel.

3. Jenis-jenis ekstraksi (Ditjen POM, 1986; Tobo, 2001)

Pemilihan ekstraksi juga sangat penting untuk mencapai hasil maksimum yang diinginkan. Zat aktif dalam simplisia mempunyai karakteristik masing-masing yakni zat yang tahan pada pemanasan dan tidak tahan pada pemanasan sehingga metode ekstraksi digolongkan dalam 2 golongan, yaitu:

a. Ekstraksi secara dingin

Metode ekstraksi secara dingin adalah metode ekstraksi yang proses kerjanya tidak memerlukan pemanasan. Metode ini digunakan untuk

simplisia yang mengandung komponen kimia yang tidak tahan terhadap pemanasan dan simplisia yang mempunyai tekstur yang lunak atau tipis. Yang termasuk dalam metode secara dingin adalah metode maserasi, perkolasi, dan soxhletasi.

b. Ekstraksi secara panas

Metode ekstraksi secara panas adalah metode ekstraksi yang di dalam prosesnya dibantu dengan pemanasan. Pemanasan dapat mempercepat terjadinya proses ekstraksi karena cairan penyari akan lebih mudah menembus rongga-rongga sel simplisia tersebut. Metode ini digunakan untuk simplisia yang mengandung zat aktif yang tahan terhadap pemanasan dan simplisia yang mempunyai tekstur keras seperti kulit, biji, dan kayu. Yang termasuk metode ekstraksi secara panas adalah refluks, destilasi uap air, dan soxhletasi.

4. Ekstraksi secara meserasi (Tobo, 2001)

Metode meserasi merupakan cara penyaringan yang sederhana, yang dilakukan dengan cara merendam serbuk simplisia dalam cairan penyari selama beberapa hari pada temperatur kamar terlindung dari cahaya. Metode meserasi digunakan untuk menyari simplisia yang mengandung komponen kimia yang mudah larut dalam cairan penyari.

Meserasi umumnya dilakukan dengan cara memasukkan simplisia yang sudah diserbukkan dengan derajat halus tertentu, lalu dimasukkan kedalam bejana meserasi yang dilengkapi dengan pengadukan mekanik, kemudian ditambah 75 bagian cairan penyari, kemudian ditutup dan dibiarkan

selama 5 hari pada temperatur kamar yang terlindung dari cahaya sambil diaduk. Setelah 5 hari, disaring kedalam bejana wadah penampung, kemudian ampasnya diperas dan ditambah cairan penyari baru secukupnya dan diaduk kemudian disaring diperoleh ekstrak cair kemudian dipekatkan.

F. Metode Pemisahan secara Kromatografi Lapis Tipis (Sastrohamidjojo, 1991; Gritter, 1991)

Kromatografi merupakan salah satu cara yang sering digunakan untuk memisahkan dan memurnikan komponen-komponen dari campuran lainnya. Pemisahan komponen-komponen itu terjadi atas dasar distribusi 2 fase yaitu fase diam yang sering disebut adsorben dan fase gerak atau cairan pengelusi. Kromatografi yang biasa digunakan adalah kromatografi lapis tipis, kromatografi kertas, kromatografi kolom, dan kromatografi gas.

Kromatografi lapis tipis (KLT) adalah salah satu cara untuk memisahkan suatu komponen berdasarkan adsorpsi dan partisi. Adsorben yang digunakan berupa bubuk halus dari silika gel yang dibuat serba rata di atas lempeng kaca. Ukuran partikel adsorben halus, agar lapisan adsorben pada lempeng kaca berbentuk rata dan homogen, sehingga rembesan dari cairan pengelusi cepat dan rata, dengan demikian komponen dapat terpisah baik. Perbandingan kecepatan Bergeraknya komponen terlarut dalam fase gerak adalah dasar untuk mengidentifikasi komponen yang dipisahkan, perbandingan kecepatan ini dinyatakan dalam R_f (Retardation of factor).

$$R_f = \frac{\text{jarak yang ditempuh oleh seyawa dari titik asal sampai noda yang terbentuk}}{\text{jarak yang ditempuh oleh eluen dari titik asal sampai batas atas}}$$

Nilai R_f nilai dapat dipengaruhi oleh beberapa faktor :

- a. Ukuran partikel dari adsorben
- b. Derajat keaktifan dari lapisan adsorben
- c. Kemurnian pelarut
- d. Konsentrasi pelarut
- e. Kejenuhan ruang elusi
- f. Temperatur
- g. Keterampilan bekerja

Dengan memakai KLT. Pemisahan senyawa yang amat berbeda seperti senyawa organik alam, senyawa organik sintetis, kompleks anorganik-organik, dan bahkan ion organik, dapat dilakukan dalam beberapa menit dengan alat yang harganya tidak terlalu mahal. Selain itu, pelarut dan cuplikan yang digunakan jumlahnya sedikit.

G. Metode Pengujian Antimikroba

1. Metode difusi (Djide, M.N, 2005)

Difusi adalah proses perpindahan molekul secara acak dari satu posisi ke posisi lain. Ada beberapa metode difusi yang digunakan dalam penetapan potensi, antara lain :

- a. Metode lempeng bujur sangkar

Cara ini dapat dilakukan di laboratorium yang lengkap, karena digunakan lempeng yang terbuka, sehingga harus dihindari dari kontaminasi dari bakteri di sekitarnya terhadap inokulum dalam lempeng. Hal ini dapat diatasi dengan pemasangan penyaring udara (Laminar Air Flow), udara

disterilkan dan dialirkan secara horizontal atau vertikal. Pada lempeng bujur sangkar, ketebalan medium lebih homogen dan kondisi lingkungan yang mempengaruhi pertumbuhan mikroorganisme yang digunakan pada penetapan potensi akan sama, sehingga efek yang diamati hanya semata-mata yang disebabkan oleh jumlah dosis antibiotika yang diuji.

b. Metode lempeng pada cawan petri

Cara ini dapat dilakukan pada laboratorium yang sederhana, keuntungannya adalah dengan menggunakan beberapa cawan petri untuk menempatkan inokulum, maka kemungkinan kontaminasi akan lebih kecil dibandingkan dengan menggunakan lempeng bujur sangkar.

Di samping itu juga ada kerugian yaitu dengan adanya variasi inokulum dalam beberapa cawan petri, maka kondisi tiap cawan petri akan berlainan. Kondisi tersebut akan mempengaruhi difusi antibiotika yang diuji dari pencadang ke medium agar sekitarnya.

c. Pencadang atau reservoir

Sebagai pencadang pada lempeng digunakan silinder dari kaca, logam tahan karat, silinder kapiler, marjan tulang ikan, cetak lubang (*punch hole*), cakram kertas (*paper disc*), yang masing-masing mempunyai keuntungan dan kerugian. Pencadang tersebut mempunyai ukuran diameter luas 8 mm, diameter dalam 6 mm dan tinggi 10 mm.

Penggunaan silinder gelas dan logam tahan karat sebagai pencadang mempunyai keuntungan yaitu jumlah larutan uji di dalam silinder

dapat diperbanyak untuk menjamin ketersediaannya. Jumlah larutan antibiotika yang digunakan biasanya diatur sesuai kapasitas.

2. Metode dilusi (Turbidimetri) (Djide, M.N, 2005)

Prinsip pengujian potensi antibiotika dengan metode ini adalah membandingkan derajat hambatan pertumbuhan mikroorganisme uji oleh dosis antibiotika yang diuji terhadap hambatan yang sama oleh dosis antibiotika baku pembanding dalam media cair.

Dalam metode ini, koefisien difusi antibiotika tidak lagi berperan dalam hambatan pertumbuhan mikroorganisme uji yang digunakan. Yang mempengaruhi keberhasilan uji potensi dengan metode ini adalah lama waktu inkubasi dan keseragaman suhu selama waktu inkubasi.

3. KLT-Bioautografi

Metode bioautografi merupakan metode sederhana yang digunakan untuk menunjukkan adanya aktivitas antibakteri atau kapang. Metode ini menggabungkan penggunaan teknik kromatografi lapis tipis dengan respon dari mikroorganisme yang diuji berdasarkan aktivitas biologi dari suatu analit yang dapat berupa antibakteri, antikapang, dan antiprotozoa. Bioautografi dapat digunakan untuk mencari antibakteri atau antikapang baru, kontrol kualitas antimikroba, dan mendeteksi golongan senyawa (Macek, 2005).

Metode bioautografi dibedakan menjadi bioautografi kontak, bioautografi imersi atau bioautografi *agar overlay*, dan bioautografi langsung. Bioautografi kontak dilakukan dengan meletakkan lempeng kromatogram

hasil elusi senyawa yang akan diuji di atas media padat yang sudah diinokulasi dengan mikroba uji. Adanya senyawa antimikroba ditandai dengan adanya daerah jernih yang tidak ditumbuhi mikroba. Pada bioautografi agar overlay, lempeng kromatogram dilapisi dengan agar yang masih cair yang sudah diinokulasi dengan mikroba uji. Setelah agar mengeras, lempeng kromatogram diinkubasi dan diwarnai dengan *tetrazolium dye*. Penghambat dapat dideteksi dengan terbentuknya pita (*band*). Bioautografi langsung dilakukan dengan menyemprot lempeng kromatogram dengan mikroba uji dan diinkubasi. Zona hambat yang terbentuk divisualisasikan dengan menyemprot lempeng kromatogram dengan *tetrazolium dye* (Choma I, 2005).

Salah satu keuntungan metode bioautografi dibandingkan dengan metode lain seperti difusi agar dan pengenceran adalah dapat digunakan untuk mengetahui aktivitas biologi secara langsung dari senyawa yang kompleks, terutama yang terkait dengan kemampuan suatu senyawa untuk menghambat pertumbuhan mikroba, selain untuk pemisahan dan identifikasi. Kelebihan lainnya, metode bioautografi tersebut cepat, mudah untuk dilakukan, murah, hanya membutuhkan peralatan sederhana dan interpretasi hasilnya relatif mudah dan akurat (Kavanagh, 1972).

a. Bioautografi langsung

Dimana mikroorganismenya tumbuh secara langsung di atas lempeng Kromatografi Lapis Tipis (KLT). Prinsip kerja dari metode ini adalah suspensi mikroorganisme uji yang peka dalam medium cair

disemprotkan pada permukaan Kromatografi Lapis Tipis (KLT) yang telah dihilangkan sisa-sisa eluen yang menempel pada lempeng kromatogram. Setelah itu dilakukan inkubasi pada suhu dan waktu tertentu. Pengerinan kromatogram dilakukan secara hati-hati dengan menggunakan “*hair dryer*” untuk menghilangkan sisa eluen. Besarnya lempeng KLT yang sering digunakan adalah 20×20 cm dan untuk meratakan suspensi bakteri yang telah disemprotkan dapat menggunakan alat putar atau “*roller*” yang dilapisi dengan kertas kromatogram. Lempeng KLT diinkubasi selama 1×24 jam dalam boks plastik dan dilapisi dengan kertas, kemudian disemprot dengan 5 ml larutan cair TTC (20 mg/ml) atau INT (5 mg/ml), INTB (5 mg/ml), serta MTT (2,5 mg/ml) dan selanjutnya diinkubasi kembali selama 4 jam pada suhu 37°C (Djide, M.N, 2005).

b. Bioautografi kontak

Dimana senyawa antimikroba dipindahkan dari lempeng KLT ke medium agar yang telah diinokulasikan bakteri uji yang peka secara merata dan melakukan kontak langsung. Prinsip kerja dari metode ini didasarkan atas difusi dari senyawa yang telah dipisahkan dengan kromatografi lapis tipis (KLT). Lempeng kromatografi ini disemprotkan di atas permukaan medium nutrient agar yang telah diinokulasikan dengan mikroorganisme yang sensitif terhadap senyawa antimikroba yang dianalisa. Setelah 15-30 menit lempeng kromatografi kemudian dipindahkan dari permukaan medium. Senyawa antibakteri yang telah berdifusi dari kromatogram ke dalam medium agar akan menghambat pertumbuhan bakteri setelah diinkubasi pada waktu dan

tempat temperatur yang tepat, hingga noda yang menghambat tampak pada permukaan (Djide, M. N, 2005).

c. Bioautografi pencelupan (Bioautografi imersi)

Dimana medium agar telah diinokulasikan dengan suspensi bakteri yang telah dituang di atas lempeng kromatografi lapis tipis (KLT). Prinsip kerja dari metode ini adalah lempeng kromatografi yang telah dilusi diletakkan dalam cawan petri sehingga permukaan tertutupi oleh medium agar yang berfungsi sebagai *based layer*. Setelah medium agar memadat, selanjutnya dituang medium agar yang telah diinokulasi dengan mikroorganisme yang berfungsi sebagai *seed layer* dan diinkubasi pada suhu dan waktu yang sesuai (Djide, M.N, 2005).

H. Tinjauan Islam Terhadap Pemanfaatan Bawang Merah

Kesehatan merupakan sumber daya yang paling berharga, serta kekayaan yang paling mahal harganya. Ada sebagian orang yang menganggap bahwa islam tidak memiliki kepedulian terhadap kesehatan manusia. Anggapan semacam ini didasari oleh pandangan bahwa islam hanya memperhatikan aspek-aspek rohania belaka tanpa mengindahkan aspek jasmania. Islam hanya memperhatikan hal-hal yang bersifat ukhrawi dan kurang terhadap segala sesuatu yang bersifat duniawi. Anggapan seperti ini tidak dibenarkan dalam ajaran agama Islam. Sebab pada kenyataannya islam merupakan agama yang memperhatikan dua sisi kebaikan yaitu kebaikan duniawi dan ukhrawi.

Allah swt berfirman dalam Q.S. Al-Qashash (28) : 77

وَأَبْتَعِ فِي مِمَّا آتَاكَ اللَّهُ الدَّارَ الْآخِرَةَ ۖ وَلَا تَنْسَ نَصِيبَكَ مِنَ الدُّنْيَا ۖ وَأَحْسِنَ كَمَا أَحْسَنَ اللَّهُ إِلَيْكَ ۖ وَلَا تَبْغِ الْفَسَادَ فِي الْأَرْضِ ۖ إِنَّ اللَّهَ لَا يُحِبُّ
 الْمُفْسِدِينَ ﴿٧٧﴾

Terjemahannya:

“Dan carilah pada apa yang telah dianugerahkan Allah kepadamu (kebahagiaan) negeri akhirat, dan janganlah kamu melupakan bahagianmu dari (kenikmatan) duniawi dan berbuat baiklah (kepada orang lain) sebagaimana Allah telah berbuat baik, kepadamu, dan janganlah kamu berbuat kerusakan di (muka) bumi. Sesungguhnya Allah tidak menyukai orang-orang yang berbuat kerusakan.”

Oleh karena itu Allah lah yang menjadikan penyebab itu semua.

Mempelajari penyebab adalah dalam rangka untuk menjalani kehidupan dunia dan akhirat secara sempurna, sementara itu bumi yang kita tempati ini adalah semua untuk menjalani kehidupan dunia, kesuksesan dunia dan akhirat (Ar-Rumaikhon, 2008).

Allah swt berfirman dalam Q.S. Al-Luqman (31) : 10

خَلَقَ السَّمَوَاتِ بِغَيْرِ عَمَدٍ تَرَوْنَهَا ۚ وَالْقِيَّ فِي الْأَرْضِ رَوَاسِيَ أَنْ تَمِيدَ بِكُمْ وَبَثَّ فِيهَا
 مِنْ كُلِّ دَابَّةٍ ۚ وَأَنْزَلْنَا مِنَ السَّمَاءِ مَاءً فَأَنْبَتْنَا فِيهَا مِنْ كُلِّ زَوْجٍ كَرِيمٍ ﴿١٠﴾

Terjemahannya:

“Dia menciptakan langit tanpa tiang yang kamu melihatnya dan Dia meletakkan gunung-gunung (di permukaan) bumi supaya bumi itu tidak menggoyangkan kamu; dan memperkembang biakkan padanya segala macam jenis binatang. dan Kami turunkan air hujan dari

langit, lalu Kami tumbuhkan padanya segala macam tumbuh-tumbuhan yang baik.”

Allah swt berfirman dalam Q.S. Thaahaa (20) : 53

الَّذِي جَعَلَ لَكُمُ الْأَرْضَ مَهْدًا وَسَلَكَ لَكُمْ فِيهَا سُبُلًا وَأَنْزَلَ مِنَ السَّمَاءِ مَاءً
فَأَخْرَجْنَا بِهِ أَزْوَاجًا مِّن نَّبَاتٍ شَتَّى ﴿٥٣﴾

Terjemahannya:

“Yang telah menjadikan bagimu bumi sebagai hamparan dan yang telah menjadikan bagimu di bumi itu jalan-jalan, dan menurunkan dari langit air hujan. Maka Kami tumbuhkan dengan air hujan itu berjenis-jenis dari tumbuh-tumbuhan yang bermacam-macam.”

Di dalam firman Allah swt Q.S. Asy Syu'araa' (26) : 7

أَوَلَمْ يَرَوْا إِلَى الْأَرْضِ كَمْ أَنْبَتْنَا فِيهَا مِن كُلِّ زَوْجٍ كَرِيمٍ ﴿٧﴾

Terjemahannya:

“Dan Apakah mereka tidak memperhatikan bumi, berapakah banyaknya Kami tumbuhkan di bumi itu pelbagai macam tumbuh-tumbuhan yang baik?”

Dari ketiga ayat tersebut menjelaskan bahwa segala yang diciptakan di bumi ini termasuk tumbuh-tumbuhan ada manfaatnya, tugas manusia mencari dan meneliti manfaat dari tumbuhan tersebut.

Allah swt berfirman dalam Q.S. Al-Naml (27) : 60

أَمَّنْ خَلَقَ السَّمَوَاتِ وَالْأَرْضَ وَأَنْزَلَ لَكُمْ مِنَ السَّمَاءِ مَاءً فَأَنْبَتْنَا بِهِ
حَدَائِقَ ذَاتَ بَهْجَةٍ مَا كَانَ لَكُمْ أَنْ تُنْبِتُوا شَجَرَهَا أَلَيْسَ اللَّهُ بِرَبِّهِمْ
قَوْمٌ يَعْدِلُونَ ﴿٦٠﴾

Terjemahannya:

“Atau siapakah yang telah menciptakan langit dan bumi dan yang menurunkan air untukmu dari langit, lalu Kami tumbuhkan dengan air itu kebun-kebun yang berpemandangan indah, yang kamu sekali-kali tidak mampu menumbuhkan pohon-pohonnya? Apakah disamping Allah ada Tuhan (yang lain)? bahkan (sebenarnya) mereka adalah orang-orang yang menyimpang (dari kebenaran).”

Dari ayat di atas, Dapat dipahami bahwa Allah swt senantiasa mengisyaratkan kepada manusia untuk mengembangkan dan memperluas ilmu pengetahuan khususnya ilmu yang membahas tentang obat yang berasal dari alam, baik dari tumbuh-tumbuhan, hewan maupun mineral. Dimana ketiganya telah dijelaskan didalam Al-Qur'an, mengandung suatu zat atau obat yang dapat digunakan untuk menyembuhkan manusia dari penyakit. Meskipun tidak semua tumbuhan yang diciptakan oleh Allah swt di bumi dapat menyembuhkan penyakit tertentu.

Sesungguhnya diakui tanaman yang disebutkan adalah bawang merah dalam Q.S. Al-Baqoroh ayat 61 dijelaskan bahwa :

وَإِذْ قُلْتُمْ يَا مُوسَىٰ لَنْ نَصْبِرَ عَلَىٰ طَعَامٍ وَاحِدٍ فَادْعُ لَنَا رَبَّكَ يُخْرِجْ لَنَا مِمَّا تُثْبِتُ
الْأَرْضُ مِنْ بَقْلِهَا وَقِثَّائِهَا وَفُومِهَا وَعَدَسِهَا وَبَصَلِهَا

Terjemahanya:

“Dan (ingatlah), ketika kamu berkata: "Hai Musa, Kami tidak bisa sabar (tahan) dengan satu macam makanan saja. sebab itu mohonkanlah untuk Kami kepada Tuhanmu, agar Dia mengeluarkan bagi Kami dari apa yang ditumbuhkan bumi, Yaitu sayur-mayurnya, ketimunnya, bawang putihnya, kacang adasnya, dan bawang merahnya.”

Dari ayat di atas, dapat dipahami bahwa sebuah penyakit tidak akan sembuh tanpa seizin Allah swt. Disinilah Allah swt memperlihatkan kekuasaannya sebagai pencipta Alam dan seluruh isinya sehingga bagaimanapun kecerdasan manusia melakukan pengobatan dan rekayasa genetik belum mampu melewati ketentuan-ketentuan Sang Pencipta sebab Allah swt yang mengetahui manusia dan apa yang ada dilangit dan di bumi dengan sedetail-detailnya, sehingga dengan ayat ini sebagai seorang hamba yang mempelajari ilmu pengobatan agar senantiasa bersyukur dan tidak mengkufurinya serta mengharap ridho-Nya semoga apa yang telah di usahakan oleh manusia mampu menjadi obat yang dapat menyembuhkan manusia dengan izin dan kekuasaan Sang Pencipta sebab segala sesuatunya apa yang ada akan kembali kepada-Nya.

عَنْ أَبِي زَيْدٍ خَيْارِ بْنِ سَلَمَةَ أَنَّهُ سَأَلَ عَائِشَةَ عَنِ الْبَصَلِ فَقَالَتْ إِنَّ آخِرَ
طَعَامٍ كَلَّمَ رَسُولُ اللَّهِ صَلَّى اللَّهُ عَلَيْهِ وَسَلَّمَ طَعَامٌ فِيهِ بَصَلٌ (رواه أبو داود)

Artinya :

Dari 'Aisyah RA, bahwasanya beliau ditanya orang tentang bawang, maka ia berkata : “Sesungguhnya makanan yang terakhir dimakan Rasulullah SAW dalam makanannya adalah bawang.” (H.R.Abu Dawud).

Bawang merah merupakan tumbuhan multiguna karena selain dikonsumsi sebagai bumbu atau pelengkap masakan untuk menambah cita rasa, penggunaan lainnya yakni sebagai obat tradisional. Bawang merah mengandung senyawa asam glutamat, yang merupakan penguat rasa alamiah. Senyawa inilah yang menyebabkan masakan menjadi lebih enak dan lezat. Selain itu terdapat juga senyawa *propil disulfida* dan *propil metal-disulfida* yang mudah menguap, apalagi jika mengalami pemanasan, menimbulkan aroma yang mengundang selera.

Kandungan gizi umbi bawang merah cukup tinggi dan sangat baik untuk menjaga kesehatan badan. Para pekerja yang membangun piramida pada zaman Mesir Kuno, konon selalu mengonsumsi bawang merah sebagai menu utama mereka. Khasiatnya dapat dibuktikan, para pekerja tersebut pada umumnya tetap kuat dan sehat walaupun harus bekerja sangat keras di bawah tekanan tirani Fir'aun.

Dewasa ini, masyarakat telah lazim mengonsumsi bawang merah mentah sebagai bagian dari menu diet, dalam rangka menjalani terapi menggunakan makanan. Terapi ini terutama dijalani oleh para penderita penyakit

degeneratif; seperti penyakit akibat adanya gangguan kardiovaskuler, hipertensi, stroke, gangguan fungsi ginjal, diabetes mellitus, kanker, maupun obesitas.

Kandungan zat-zat gizi yang terdapat dalam bawang merah dapat membantu sistem peredaran darah maupun sistem pencernaan tubuh. Hal ini memungkinkan organ-organ dan jaringan tubuh dapat kembali berfungsi dengan baik. Demikian juga dengan sistem ekskresi, regulasi, maupun koordinasi.

Senyawa aktif yang terdapat dalam bawang merah juga turut berperan dalam menetralkan zat-zat toksik yang berbahaya, dan membantu mengeluarkannya dari dalam tubuh. Dalam hal ini, manfaat yang cukup penting dari umbi bawang merah adalah peranannya sebagai antioksidan alami, yang mampu menekan efek karsinogenik dari senyawa radikal bebas.

Bawang merah juga memiliki minyak esensial yang lazim disebut sebagai *onion oil*. Minyak esensial ini digunakan untuk aroma terapi, antara lain untuk memperbaiki gangguan pencernaan, meningkatkan selera makan, mengobati perut kembung, mual, dan maag, membunuh cacing di dalam perut, mengobati disentri, serta mengatasi hipertensi dan penyakit hati. Sebagai obat luar, minyak esensial bawang merah bias digunakan untuk mengobati pegal-pegal, mematangkan bisul, mengatasi rambut rontok, serta mengobati pilek dan influenza. Kegunaan yang lain lagi adalah untuk mengusir nyamuk serta sebagai bahan pembuatan bakterisida dan fungisida untuk kulit. Menurut Direktorat Gizi Depkes RI (1981) bawang merah mengandung kalori, protein, lemak, karbohidrat, kalsium, fosfor, zat besi, vitamin B1, vitamin C, dan air.

BAB III

METODE PENELITIAN

A. Tempat Penelitian

Laboratorium Mikrobiologi Farmasi dan Laboratorium Fitokimia
Universitas Islam Negeri Alauddin Makassar.

B. Alat dan Bahan

1. Alat-alat yang digunakan

Autoklaf (Smic model YX-280 B[®]), bejana meserasi, inkubator (Mammert), Laminar Air Flow (LAF), lampu spiritus, lampu UV 254 nm dan 366 nm, ose bulat, oven (Mammert), penangas air, chamber (camag), rotavapor (Ika Werke Ika RV 05), dan timbangan analitik (AND).

2. Bahan-bahan yang digunakan

Bahan tanaman yang digunakan adalah umbi bawang merah segar yang diperoleh dari pasar Pabaeng-Baeng Makassar, air suling, biakan murni (*Escherichia coli*, *Pseudomonas aeruginosa*, *Salmonella typhi*, *Staphylococcus aureus*, *Staphylococcus epidermidis*, *Streptococcus mutans*, dan *Candida albicans*), dimetil sulfoksida (DMSO), etanol 70%, larutan NaCl fisiologis 0,9%, medium Glukosa Nutrien Agar (GNA), dan n-heksan.

C. Prosedur Kerja

1. Penyiapan sampel

a. Pengambilan sampel

Bahan diperoleh dari pasar Pabaeng-Baeng, kota Makassar, berupa umbi bawang merah (*Allium cepa* L.) segar berwarna merah keunguan.

b. Pengolahan sampel

Bawang merah (*Allium cepa* L.) dikupas dan dibersihkan kemudian diiris tipis. Setelah diiris, bahan diletakkan dalam wadah aluminium foil, lalu keringkan.

2. Ekstraksi sampel

Ekstraksi dari umbi bawang merah (*Allium cepa* L.) dilakukan dengan metode maserasi. Sampel yang telah kering, ditimbang sebanyak 300 g lalu dihaluskan menggunakan blender dengan pelarut etanol 70% sehingga terbentuk sari atau jus bawang. Jus bawang kemudian dimaserasi kembali dengan etanol 70% selama 1×24 jam sebanyak 3 kali. Hasil maserasi disaring dengan menggunakan corong Buchner. Ekstrak yang diperoleh kemudian diuapkan dan dipekatkan dengan rotavapor tekanan rendah pada suhu 65°C. Ekstrak hasil rotavapor dikeringkan dalam cawan menguap di atas penangas air sampai didapat ekstrak kental (Fakultas Farmasi Universitas Padjadjaran, 2007).

Ekstrak kental (*Allium cepa* L.) yang telah diperoleh kemudian dipartisi padat-cair dengan menggunakan pelarut n-heksan. Dipisahkan antara ekstrak kental yang larut n-heksan dan yang tidak larut heksan. Bagian yang tidak larut heksan ditambahkan kembali n-heksan, hal ini dilakukan hingga pelarut n-heksan yang ditambahkan menjadi bening.

3. Penyiapan mikroba uji

a. Sterilisasi alat

Alat-alat yang diperlukan dicuci dengan deterjen, wadah mulut lebar dibersihkan dengan direndam dengan larutan deterjen panas selama 15-30 menit diikuti dengan pembilasan pertama dengan HCl 0,1% dan terakhir dengan air suling. Alat-alat dikeringkan dengan posisi terbalik di udara terbuka setelah kering dibungkus dengan kertas perkamen. Tabung reaksi dan gelas erlenmeyer terlebih dahulu disumbat dengan kapas bersih. Alat-alat dari kaca disterilkan di oven pada suhu 180°C selama 15 menit dengan tekanan 2 atm. Jarum ose disterilkan dengan pemanasan hingga memijar.

b. Pembuatan medium

Glukosa Nutrient Agar (GNA)

Glukosa 10 gram

Ekstrak daging 5 gram

Pepton 10 gram

NaCl 2,5 gram

Agar 15 gram

Aquadest hingga 1000 ml

Pembuatan:

Semua bahan tersebut dimasukkan ke dalam gelas Erlenmeyer dan dilarutkan dalam aquadest hingga 800 ml, kemudian dipanaskan sampai mendidih hingga semua larut. Kemudian dicukupkan volumenya dengan

aquadest hingga 1000 ml. Disterilkan dalam autoklaf pada suhu 121°C selama 30 menit.

c. Peremajaan mikroba uji

Mikroba uji berupa *Staphylococcus aureus*, *Staphylococcus epidermidis*, *Streptococcus mutans*, *Pseudomonas aeruginosa*, *Salmonella thypi*, *Escherichia coli*, dan *Candida albicans*, diambil masing-masing satu ose dari biakan murni kemudian diinokulasikan pada medium GNA miring, lalu diinkubasi pada suhu 37°C selama 24 jam untuk bakteri dan selama 72 jam untuk jamur.

d. Pembuatan suspensi mikroba uji

Mikroba hasil peremajaan masing-masing disuspensikan dengan larutan NaCl 0,9% steril kemudian diukur transmitannya menggunakan spektrofotometer UV-VIS dengan panjang gelombang 580 nm pada 25% T untuk bakteri dan 75% untuk jamur, sebagai blanko digunakan larutan NaCl 0,9% steril.

4. Pengujian skrining antimikroba

Ekstrak kental ditimbang 10 mg lalu dilarutkan dengan DMSO sebanyak 0,2 ml. Setelah larut ekstrak ditambahkan medium GNA 9,5 ml sehingga diperoleh konsentrasi 1 mg/ml. Campuran tersebut dituang ke dalam cawan petri lalu dihomogenkan dan dibiarkan memadat. Semua mikroba yang telah disuspensikan, masing-masing diambil 5 µl dan diratakan di atas medium yang memadat. Lalu diinkubasi pada suhu 37°C selama 24 jam untuk bakteri dan pada suhu kamar selama 72 jam untuk jamur.

Perlakuan yang sama juga dilakukan pada ekstrak larut n-heksan dan ekstrak tidak larut n-heksan. Kemudian diamati ekstrak yang memberikan aktivitas penghambatan terhadap mikroba uji, yang ditandai dengan tidak adanya atau sedikitnya pertumbuhan mikroba uji.

5. Pengujian aktivitas antimikroba

Untuk pengujian aktivitas antimikroba, digunakan ekstrak aktif yang menunjukkan aktivitas antimikroba pada uji skrining terhadap mikroba uji *Staphylococcus aureus*, *Staphylococcus epidermidis*, *Streptococcus mutans*, *Pseudomonas aeruginosa*, *Salmonella thypi*, dan *Candida albicans*.

a. Pemisahan senyawa secara Kromatografi Lapis Tipis (KLT)

Ekstrak kental yang menunjukkan aktivitas antimikroba dipisahkan secara KLT dengan menggunakan campuran beberapa eluen dengan perbandingan yang berbeda-beda sesuai dengan tingkat kepolarannya. Kemudian kromatogram yang dihasilkan diamati bercaknya dibawah sinar UV pada panjang gelombang 254 nm dan 366 nm serta penampak bercak H₂SO₄ 10%.

b. Pengujian secara KLT-Bioautografi

Dituang medium GNA sebanyak 10 ml dan ditambahkan suspensi bakteri uji sebanyak 0,02 ml lalu dihomogenkan. Kromatogram hasil pemisahan senyawa secara KLT kemudian diletakkan di atas permukaan medium yang memadat. Setelah 60 menit, lempeng (kromatogram) diangkat dan dikeluarkan. Diamati daerah hambatan yang terbentuk.

6. Identifikasi bercak aktif dengan beberapa penampak bercak

Identifikasi bercak aktif kemudian disemprotkan dengan menggunakan beberapa pereaksi berikut :

a. Alkaloid

Pereaksi yang digunakan Dragendorf, Bauchard dan KI, akan dihasilkan warna jingga dengan latar belakang kuning untuk senyawa golongan alkaloid.

b. Steroid

Pereaksi yang digunakan Lieberman-Burchard, Vanillin sulfat dan asam perklorat. Terlebih dahulu dipanaskan, kemudian diamati di lampu UV 366 nm. Munculnya noda berfluoresensi coklat atau biru menunjukkan adanya triterpen, sedangkan munculnya warna hijau kebiruan menunjukkan adanya steroid.

c. Flavonoid

Pereaksi yang digunakan Aluminium klorida dilampu UV 366 nm, akan dihasilkan noda berfluoresensi kuning untuk senyawa golongan flavonoid.

d. Fenol

Pereaksi yang digunakan Besi (III) klorida akan dihasilkan warna biru atau hijau untuk senyawa golongan fenol.

e. Penampak bercak H_2SO_4

Dipanaskan pada suhu suhu 105°C selama 5 menit dan diamati.
Kebanyakan senyawa organik memberikan warna kuning, coklat, hitam
(Sutrisno, 1993).



BAB IV
HASIL DAN PEMBAHASAN

A. Hasil Penelitian

1. Hasil Estraksi Bawang Merah (*Allium cepa* L.)

Hasil ekstraksi bawang merah berupa ekstrak kental berwarna coklat kemerahan, berbau khas, dapat larut dalam etanol. Dari 300 g bawang merah dihasilkan 130.52 g, lalu dilakukan partisi padat-cair dengan menggunakan pelarut n-heksan dan diperoleh ekstrak larut n-heksan sebanyak 4.65 g, dan ekstrak tidak larut n-heksan sebanyak 23.97 g.

Tabel 1. Hasil ekstraksi bawang merah (*Allium cepa* L.)

No	Sampel	Bobot (g)
1.	Ekstrak kental	130,52
2.	Ekstrak kental yang dipartisi	31,98
3.	Fraksi larut n-heksan	4,65
4.	Fraksi tidak larut n-heksan	23,97

2. Hasil Skrining Antimikroba Ekstrak Bawang Merah (*Allium cepa* L.)

Hasil skrining antimikroba ekstrak bawang merah (*Allium cepa* L.) dapat dilihat pada table di bawah ini:

Tabel 2. Hasil skrining antimikroba ekstrak kental bawang merah (*Allium cepa* L.)

No	Sampel	Mikroba Uji						
		EC	SE	SA	PA	SM	ST	CA
1.	Ekstrak kental	++	-	+	+	-	-	-
2.	Fraksi larut n-heksan	++	-	-	++	-	++	-
3.	Fraksi tidak larut n-heksan	++	-	-	++	-	-	-

EC : *Escherichia coli*

SM : *Streptococcus mutans*

SE : *Staphylococcus epi*

ST : *Salmonella typhi*

SA : *Staphylococcus au.*

CA : *Candida albicans*

PA : *Pseudomonas aeruginosa*

Keterangan :

- + + : sangat menghambat pertumbuhan mikroba
- + : kurang menghambat pertumbuhan mikroba
- : tidak menghambat pertumbuhan mikroba

3. Hasil Pengujian Potensi Antimikroba

a. Hasil pengujian dan pemisahan senyawa secara KLT-Bioautografi

Pemisahan senyawa fraksi larut n-heksan bawang merah (*Allium cepa* L.) secara KLT menggunakan eluen n-heksan: etil asetat (4: 1) dan n-heksan: etil asetat (8: 1). Sedangkan fraksi tidak larut n-heksan secara kromatografi lapis tipis menggunakan eluen etil asetat: etanol: H₂O (14: 2: 1). Sebagaimana fraksi larut n-heksan dan fraksi tidak larut n-heksan dilakukan penampakan bercak di lampu UV 254 nm, UV 366 nm dan H₂SO₄ 10%. Setelah di uji secara KLT-Bioautografi diperoleh bahwa fraksi larut n-heksan dan fraksi tidak larut n-heksan bawang merah (*Allium cepa* L.) menghambat pertumbuhan mikroba dengan nilai Rf dapat dilihat pada tabel 3.

Tabel 3. Hasil pemisahan dan pengujian KLT-Bioautografi fraksi larut n-heksan menggunakan campuran eluen n-heksan: etil asetat (4: 1)

Noda	Penampakan bercak						Bakteri uji yang Dihambat
	UV 254 nm		UV 366 nm		H ₂ SO ₄ 10%		
	Rf	Bercak	Rf	Bercak	Rf	Bercak	
1	0.92	Ungu tua	0.92	Ungu tua	0.92	Coklat tua	ST
2	0.82	Hijau muda	0.82	Ungu muda	0.82	Pink	
3			0.78	Ungu tua			
4	0.7	Hijau muda	0.7	Ungu tua			
5	0.52	Hijau muda	0.52	Ungu tua			
6	0.28	Hijau muda	0.28	Ungu tua			ST

Table 4. Hasil pengujian dan pemisahan KLT-Bioautografi fraksi larut n-heksan menggunakan campuran eluen n-heksan: etil asetat (8: 1)

Bercak	Penampak bercak						Bakteri uji yang dihambat
	UV 366		UV 254		H ₂ SO ₄ 10%		
	Rf	Bercak	Rf	Bercak	Rf	Bercak	
1	0.98	Ungu tua	0.98	Ungu muda	0.98		PA
2	0.8	Hijau tua	0.8	Ungu muda	0.8	Pink	
3	0.64	Hijau tua	0.64	Ungu muda	0.64	Jingga	
4	0.52	Hijau tua	0.52	Ungu tua			
5	0.4	Hijau muda	0.4	Ungu tua	0.4		
6	0.28	Hijau muda	0.28	Ungu muda	0.28	Coklat muda	EC, PA
7	0.2	Hijau muda	0.2	Ungu muda			
8	0.12	Hijau muda	0.12	Ungu muda			

Table 5. Hasil pengujian dan pemisahan KLT-Bioautografi fraksi tidak larut n-heksan menggunakan campuran eluen etil asetat: etanol: H₂O (14: 2: 1)

Bercak	Penampak bercak						Bakteri uji yang dihambat
	UV 366		UV 254		H ₂ SO ₄ 10%		
	Rf	Bercak	Rf	Bercak	Rf	Bercak	
1	0.98	Hijau tua	0.98	Ungu tua	0.98	Kuning	
2	0.6	Hijau tua	0.6	Ungu tua	0.6	Kuning	EC,PA
3			0.1	Ungu tua			

b. Identifikasi komponen kimia aktif

Pada pengujian identifikasi komponen kimia aktif fraksi larut n-heksan dan fraksi larut n-heksan dengan pereaksi Aluminium klorida, Besi (III) klorida, Dragendorf, Liebermann Burchard, dan penampak

bercak H₂SO₄ 10%. Dari kelima penampak bercak tersebut diperoleh hasil yang dapat dilihat pada tabel 5, tabel 6, dan tabel 7.

Tabel 6. Hasil pengujian identifikasi komponen kimia aktif dari kromotogram fraksi larut n-heksan campuran eluen n-heksan: etil asetat (4: 1)

Pereaksi	Rf	Warna bercak	Warna hasil penyemprotan	Keterangan
Dragendorf	0.92	Jingga latar kuning	Kuning	+ alkaloid
	0.86		Hijau tua	-
Liebermann Burchard	0.92	Hijau berfloresensi	Pink	-
	0.86		Coklat tua	-
	0.76		Coklat muda	-
	0.58		Hijau kebiruan	+ steroid
	0.32		Hijau kebiruan	+ steroid
	0.22		Hijau kebiruan	+ steroid
Aluminium klorida	0.92	Kuning berfloresensi	Ungu tua	-
	0.86		Ungu muda	-
	0.1		Kuning	+ flavonoid
Besi klorida	0.86	Biru atau hitam	Coklat tua	-

Tabel 7. Hasil pengujian identifikasi komponen kimia aktif dari kromotogram fraksi larut n-heksan campuran eluen n-heksan: etil asetat (8: 1)

Pereaksi	Rf	Warna bercak	Warna hasil penyemprotan	Keterangan
Dragendorf	0.4	Jingga latar kuning	Jingga	+ alkaloid
	0.08		Jingga	+ alkaloid
Liebermann Burchard	0.82	Hijau berfloresensi	Ungu tua	-
	0.68		Hijau kebiruan	-
	0.58		Ungu tua	-
	0.4		Hijau kebiruan	+ steroid
	0.24		Hijau kebiruan	-
Aluminium klorida	0.96	Kuning berfloresensi	Ungu muda	-
	0.6		Kuning	+ flavonoid
	0.42		Ungu tua	-
	0.3		Ungu muda	-
	0.2		Ungu muda	-
	0.1		Kuning	
Besi klorida	0.6	Biru atau hitam	Coklat muda	-
	0.46		Hijau tua	-
	0.36		Jingga	-

Tabel 8. Hasil pengujian identifikasi komponen kimia aktif dari kromotogram fraksi larut n-heksan campuran eluen etil asetat: etanol: H₂O (14: 2: 1)

Pereaksi	Rf	Warna bercak	Warna hasil penyemprotan	Keterangan
Dragendorff	0.98	Jingga latar kuning	Coklat tua	-
Liebermann	0.98	Hijau berfloresensi	Hitam	-
Burchard	0.54		Hitam	-
	0.16		Hijau kebiruan	+ steroid
Aluminium klorida	0.98	Kuning berfloresensi	kuning	+ flavonoid
	0.54		Kuning	+ flavonoid
	0.1		Kuning	+ flavonoid
Besi klorida	0.98	Biru atau hitam	Hitam	+ fenol
	0.6		Hitam	+ fenol

B. Pembahasan

Bawang merah (*Allium cepa* L.) dari suku liliaceae merupakan salah satu jenis tanaman tradisional yang digunakan dimasyarakat sebagai obat luka. Bagian tumbuhan yang digunakan adalah umbinya, dimana kandungan kimia yang terdapat pada bawang merah (*Allium cepa* L.) adalah alkaloid, steroid, flavonoid, dan fenol.

Bawang merah (*Allium cepa* L.) yang digunakan dibeli dari pasar Pabaeng-baeng yang asalnya dari Bima. Bagian bawang merah yang diambil adalah umbi yang warnanya kemerah-merahan dan tidak berjamur. Bawang merah (*Allium cepa* L.) yang telah diperoleh, dikupas dan dibersihkan kemudian diiris tipis, tujuannya adalah untuk memperbesar luas permukaan sampel sehingga sampel cepat kering. Setelah diiris, bahan diletakkan dalam wadah aluminium foil, lalu keringkan dengan cara diangin-anginkan sehingga semua bagian umbi kering sempurna. Tujuan dari pengeringan adalah untuk mengurangi kadar air sampel sehingga menghindari terjadinya proses

enzimatis sehingga pertumbuhan mikroba tidak terjadi. Sampel diekstraksi dengan menggunakan metode maserasi dengan pelarut etanol selama 3×24 jam kemudian diuapkan. Metode maserasi dipilih karena didasarkan pada konsistensi bawang merah yang lunak serta mempunyai dinding sel yang tipis sehingga memudahkan cairan penyari menembus dan menyari komponen kimia yang terkandung di dalamnya.

Cairan penyari yang digunakan yaitu etanol karena merupakan pelarut bersifat polar, dengan demikian pelarut tersebut dapat menyari komponen kimia yang bersifat polar maupun yang bersifat non-polar. Hasil maserasi kemudian dikeringkan dengan menggunakan rotavapor sehingga diperoleh ekstrak kental. Setelah di maserasi, ekstrak kental dilanjutkan dengan partisi cair-padat sebanyak 31,98 g dengan menggunakan pelarut n-heksan, menghasilkan fraksi larut n-heksan sebanyak 4,95 g dan fraksi tidak larut n-heksan sebanyak 23,97 g. Senyawa yang non-polar larut dalam n-heksan sedangkan yang polar tidak larut dalam n-heksan. Dilakukan pemisahan antara senyawa yang larut n-heksan dan tidak larut n-heksan dimaksudkan agar diperoleh senyawa sesuai dengan tingkat kepolarannya dimana yang memiliki kepolaran rendah akan larut n-heksan dan yang kepolaran tinggi tidak larut n-heksan, memudahkan untuk langkah selanjutnya yaitu skrining antimikroba untuk mengetahui senyawa mana yang member efek antimikroba apakah yang kepolarannya tinggi atau yang rendah, dan bila tidak dipisahkan sulit untuk mengetahui senyawa mana yang member efek karena senyawanya terlalu banyak.

Ekstrak kental, fraksi larut n-heksan dan fraksi tidak larut n-heksan yang diperoleh selanjutnya diskriming aktivitas antimikroba dengan metode difusi agar dengan konsentrasi 1 mg/ml. Pengujian dilakukan terhadap 6 bakteri yaitu *Escherichia coli*, *Pseudomonas aeruginos*, *Salmonella typhi*, *Staphylococcus aureus*, *Staphylococcus epidermis*, *Streptococcus mutans*, dan 1 jamur yaitu *Candida albicans*. Pemilihan mikroba ini didasarkan pada sifat patogenik. *Escherichia coli* dan *Salmonella thypi* merupakan bakteri anaerob fakultatif, gram negatif yang bersifat patogenik penyebab utama diare kronik, tifoid dan infeksi saluran kemih. *Staphylococcus aureus* merupakan bakteri kokus gram positif yang bersifat patogenik penyebab infeksi kulit dan makanan. *Staphylococcus epidermis* merupakan penyebab infeksi alat kateter yang menyebabkan endokarditis serta infeksi kulit. *Streptococcus mutans* merupakan bakteri anaerob Gram positif yang dapat menyebabkan karies pada gigi. *Candida albicans* merupakan jamur yang bersifat patogenik penyebab candidiasis dan vaginitis.

Berdasarkan hasil skrining aktivitas antimikroba didapatkan hasil bahwa ekstrak etanol dengan konsentrasi 1 mg/ml dapat menghambat 3 bakteri yaitu *Escherichia coli*, *Staphylococcus aureus*, dan *Pseudomonas aeruginosa*. Untuk fraksi larut n-heksan menunjukkan aktivitas antimikroba terhadap 3 bakteri yaitu *Escherichia coli*, *Pseudomonas aeruginosa*, dan *Salmonella typhi*. Sedangkan untuk fraksi tidak larut n-heksan menunjukkan aktivitas antimikroba terhadap 2 bakteri yaitu *Escherichia coli* dan *Pseudomonas aeruginosa*. Sehingga fraksi larut n-heksan dan tidak larut n-heksan

berpotensi untuk dilanjutkan pada uji aktivitas. Sedangkan ekstrak etanol tidak karena senyawanya lebih kompleks yaitu masih terdapat gabungan senyawa polar dan non-polar, dimana suatu senyawa yang mungkin memiliki aktivitas terhadap bakteri tertentu tetapi karena dalam bentuk kompleks dengan senyawa yang lain maka tidak memberikan efek terhadap mikroba uji.

Pengujian secara KLT-Bioautografi dilakukan terhadap fraksi larut n-heksan dan tidak larut n-heksan secara kromatografi lapis tipis dengan menggunakan eluen yang berbeda. Fraksi larut n-heksan menggunakan campuran eluen n-heksan: etil asetat (4: 1) dan (8: 1). Sedangkan fraksi tidak larut n-heksan menggunakan campuran eluen etil asetat: etanol: H₂O (14: 2: 1). Bioautografi merupakan pengujian lanjutan yang berfungsi untuk mengetahui komponen kimia apa yang memberikan aktivitas antimikroba dari fraksi larut n-heksan dan fraksi tidak larut n-heksan *Allium cepa* L. Metode bioautografi dibedakan menjadi bioautografi kontak, bioautografi imersi atau bioautografi *agar overlay*, dan bioautografi langsung. Metode bioautografi yang digunakan ialah metode kontak yaitu meletakkan lempeng kromatogram hasil elusi senyawa diatas permukaan medium Glukosa Nutrien Agar (GNA) yang telah diinokulasi dengan mikroba uji. Setelah 15 – 30 menit, lempeng kromatogram tersebut diangkat dari permukaan medium. Senyawa antimikroba yang telah berdifusi dari lempeng kromatogram ke dalam media agar akan menghambat pertumbuhan bakteri setelah diinkubasi pada waktu dan suhu yang tepat sampai noda yang menghambat pertumbuhan

mikroorganisme uji tampak pada permukaan medium membentuk zona yang jernih.

Pengujian secara kromatografi lapis tipis dilakukan terhadap fraksi larut n-heksan dan fraksi tidak larut n-heksan dengan menggunakan eluen yang berbeda. Fraksi larut n-heksan menggunakan campuran eluen n-heksan: etil asetat (4: 1) dan (8: 1). Sedangkan fraksi tidak larut n-heksan menggunakan campuran eluen etil asetat: etanol: H₂O (14: 2: 1). Sehingga diperoleh hasil kromatografi lapis tipis fraksi larut n-heksan dan fraksi tidak larut n-heksan pada UV 254 nm, UV 366 nm, dan H₂SO₄ 10%. Hasil pada fraksi larut n-heksan dengan menggunakan campuran eluen n-heksan: etil asetat (4: 1) pada UV 254 nm terdapat 5 noda, UV 366 nm terdapat 6 noda dan penyemprotan H₂SO₄ 10% terdapat 2 noda. Hasil pada fraksi larut n-heksan dengan menggunakan campuran eluen n-heksan: etil asetat (8: 1) pada UV 254 nm terdapat 8 noda, UV 366 nm terdapat 8 noda, dan penyemprotan H₂SO₄ 10% terdapat 5 noda. Sedangkan hasil pada fraksi tidak larut n-heksan dengan menggunakan campuran eluen etil asetat: etanol: H₂SO₄ (14: 2: 1) pada UV 254 nm terdapat 2 noda, UV 366 nm terdapat 3 noda, dan penyemprotan H₂SO₄ 10% terdapat 2 noda.

Berdasarkan hasil kromatografi lapis tipis fraksi larut n-heksan campuran eluen n-heksan: etil asetat (4: 1) menunjukkan bahwa bercak pada nilai Rf 0.28, dan 0.92 memberikan aktivitas terhadap bakteri *Salmonella typhi*. Pada fraksi larut n-heksan campuran eluen n-heksan: etil asetat (8: 1) menunjukkan bahwa bercak pada nilai Rf 0.4 memberikan aktivitas terhadap

bakteri *Escherichia coli*. Bercak pada nilai Rf 0,4 dan nilai Rf 0,98 memberikan aktivitas terhadap bakteri *Pseudomonas aeruginosa*. Sedangkan fraksi tidak larut n-heksan campuran eluen etil asetat: etanol: H₂O (14: 2: 1) menunjukkan bahwa bercak pada nilai Rf 0.62 memberikan aktivitas terhadap bakteri *Escherichia coli* dan *Pseudomonas aeruginosa*.

Bakteri yang dihambat pada setiap nilai Rf satu dengan nilai Rf yang lain terkadang sama dan terkadang pula berbeda. Hal ini disebabkan oleh bercak pada setiap nilai Rf menunjukkan senyawa yang berbeda antara bercak yang satu dengan bercak yang lainnya, sehingga kemampuan penghambatannya pun berbeda.

Identifikasi golongan senyawa dilakukan dengan menggunakan beberapa pereaksi penampak bercak untuk mengetahui senyawa-senyawa apa saja yang ada pada fraksi tersebut yang berefek sebagai antimikroba. Hasil identifikasi senyawa menunjukkan bahwa fraksi larut n-heksan campuran eluen n-heksan: etil asetat (4: 1) terdapat senyawa alkaloid dengan penampak bercak Dragendorf dengan warna jingga latar kuning pada nilai Rf 0.92. Pada nilai Rf 0.58, 0.32, dan 0.22 mengandung steroid dengan penampak bercak Liebermann-Burchard yang memberikan warna hijau berfloresensi pada UV 366 nm. Sedangkan pada nilai Rf 0.1 mengandung flavonoid dengan penampak bercak Aluminium klorida yang memberikan warna kuning berfloresensi pada UV 366 nm. Dan hasil identifikasi senyawa menunjukkan fraksi larut n-heksan campuran eluen n-heksan: etil asetat (8: 1) mengandung senyawa alkaloid dengan penampak bercak Dragendorf dengan warna jingga

latar kuning pada nilai Rf 0.4 dan Rf 0.04. Pada nilai Rf 0.68, 0.4, 0.24 mengandung steroid dengan penampak bercak Liebermann-Burchard yang memberikan warna hijau berfloresensi pada UV 366 nm. Pada nilai Rf 0.6 dan Rf 0.1 mengandung flavonoid dengan penampak bercak Aluminium klorida yang memberikan warna kuning berfloresensi pada UV 366 nm. Sedangkan hasil identifikasi senyawa menunjukkan fraksi tidak larut n-heksan campuran eluen etil asetat: etanol: H₂O (14: 2: 1) mengandung senyawa flavonoid dengan penampak bercak Aluminium klorida yang memberikan warna kuning berfloresensi pada UV 366 nm dengan nilai Rf 0.98, 0.54 dan 0.1. Pada nilai Rf 0.16 mengandung steroid dengan penampak bercak Liebermann-Burchard yang memberikan warna hijau berfloresensi pada UV 366 nm. Pada nilai Rf 0.6 dan Rf 0.98 mengandung senyawa fenol dengan penampak bercak Besi klorida memperlihatkan warna biru atau hitam.

Dari hasil tersebut dapat dilihat bahwa fraksi larut n-heksan campuran eluen n-heksan: etil asetat (4: 1) mengandung senyawa steroid yang memberikan aktivitas antimikroba terhadap bakteri *Salmonella typhi*. Untuk fraksi larut n-heksan campuran eluen n-heksan: etil asetat (8: 1) mengandung senyawa alkaloid dan steroid yang memberikan aktivitas antimikroba terhadap bakteri *Escherichia coli* dan *Pseudomonas aeruginosa*. Sedangkan fraksi tidak larut n-heksan campuran eluen etil asetat: etanol: H₂O (14: 2: 1) mengandung senyawa fenol yang memberikan aktivitas antimikroba terhadap bakteri *Escherichia coli* dan *Pseudomonas aeruginosa*.

BAB V

PENUTUP

A. Kesimpulan

Berdasarkan hasil penelitian yang dilakukan dapat disimpulkan bahwa:

1. Ekstrak bawang merah (*Allium cepa* L.) memiliki aktivitas terhadap bakteri uji yaitu *Salmonella typhi*, *Pseudomonas aeruginosa*, dan *Escherichia coli*,
2. Komponen kimia aktif antimikroba adalah steroid dan fenol.
3. Secara perspektif islam manfaat bawang merah (*Allium cepa* L.) sangatlah baik digunakan karena kegunaannya yang multiguna untuk manusia

B. Saran

Untuk menambah data ilmiah dari tanaman bawang merah (*Allium cepa* L.) sebaiknya dilakukan penelitian selanjutnya yaitu mengisolasi senyawa antimikroba pada sampel bawang merah (*Allium cepa* L.) sehingga dapat diperoleh senyawa tunggal yang berefek antimikroba.

DAFTAR PUSTAKA

- Ar-Rumaikhon, Sulaiman bin A. 2008. *Fiqh Pengobatan Islam*. Solo : Kajian Komprehensif Seputar Berbagai Aspek Pengobatan Dalam Prespektif Islam, Penerjemah, Tim Al-Qowam. 99-100
- Anonymous. 2004. Garlic (*Allium cepa*). Diakses dari <http://www.Dietsite.com/dt/alternativenutrition/Herbs/garlic.asp>. Tanggal 24 Agustus 2011
- Anonymous. 2004. Garlic (*Allium cepa*). Diakses dari <http://www.Vitaminevi.com/Herb/Garlic-F.htm>. Tanggal 24 Agustus 2011
- Backer, G.A and Bakhuizen, R.C.B. 1968. *Flora of java*, vol 2, P. Noordhoff : Gronigen
- Choma I. 2005. *The use of thin-layer chromatography with direct bioautografi for antimicrobial analysis*. LCGC Europe
- Departemen Agama RI. 2005. *Al-Qur'an dan Terjemahannya*. Bandung : CV. Penerbit J-ART
- Ditjen POM. 1979. *Farmakope Indonesia*, Edisi III. Jakarta : Departemen Kesehatan RI
- Ditjen POM. 1995. *Farmakope Indonesia*. Edisi IV. Jakarta : Departemen Kesehatan RI
- Ditjen POM. 1986. *Sediaan Galenika*. Jakarta : Departemen Kesehatan RI
- Djide, M. N., Sartini dan Syahrudin, K. 2005. *Mikrobiologi Farmasi Terapan, Laboratorium Mikrobiologi dan Bioteknologi Farmasi*, Fakultas MIPA. Makassar : Universitas Hasanuddin
- _____. *Analisis Mikrobiologi Farmasi*, 2006. Laboratorium Mikrobiologi dan Bioteknologi Farmasi, Fakultas MIPA. Makassar : Universitas Hasanuddin
- Garrity.G. M, Bell. J. A. and Lilburn. T.G. 2004. *Taxonomic Outline of The Prokaryotes Bergey's Manual of Systematic Bacteriologi*. 2th Edition. United States of America : Springer New York Berlin Hendelberg
- Gritter, R.J., Bobbit, J. M., dan Schwarting, A. E. 1991. *Pengantar Kromatografi*, Edisi II. Bandung : Penerbit ITB

- Gunawan, D, Mulyani, S. 2007. *Ilmu Obat Alam (Farmakognosi)*, Jilid 1, Jakarta : Penebar Swadaya
- Jaelani. 2007. *Khasiat bawang merah*. Jakarta : Penerbit kanisius
- Jawetz, E., Melnick, J. L., and Adelberg, E. A. 1986. *Mikrobiologi Kedokteran*, Buku 1 & Buku 2, Bagian Mikrobiologi Fakultas Kedokteran, Universitas Airlangga. Jakarta : Penerbit Salemba Medika
- Kavanagh F. 1972. *Analitycal microbiologi*. Vol II. New york and london : academic Press
- Khare, C.,P. 2007. *Indian Medicinal Plants*, New Delhi : Janak Puri
- Macek K. 2005. *Pharmaceutical application of thin layer and paper chromatography*. 3 rd Ed. New york : Elsiner Publishing Company
- Moyse M.H, Paris, R.R. 1981. *Matiere Medicale* Tome II. Paris : Masson
- Pelczar, Michaek J, Chan, E. C. S. 2008. *Dasar-Dasar Mikrobiologi*, Jilid 2, Terjemahan Ratna Sri Hadioetomo, dkk. Jakarta : Universitas Indonesia Press
- Rukmana, R. 1994. *Bawang merah Budidaya dan pengolahan Pascapanen*. Penerbit Kanisius : Yogyakarta
- Rodrigues A, et al. 2003. *Nutrition Value of Onion Regional Varieties in Northwest Portugal*. Journal of Environmental, Agricultural and Food Chemistry 2
- Sastrohamidjojo H. 1991. *Kromatografi*. Yogyakarta : FMIPA Liberty Press.
- Sastrohamidjojo, H. 1996. *Sintesis bahan alam*, cetakan pertama. Yogyakarta. UGM Press.
- Sastroamidjojo S. 2001. *Obat Asli Indonesia*, Penerbit Dian Rakyat
- Schlegel, H. G. 1994. *Mikrobiologi Umum*. Edisi ke-6. Yogyakarta : UGM Press
- Sutrisno, R. B. 1993. *Pereaksi KLT*. Jakarta : Fakultas Farmasi Universitas Pancasila
- Syahracham, Agus, et al. 1994. *Mikrobiologi Kedokteran*. Edisi Revisi. Jakarta : Binampa Aksara

Tobo, F. 2001. *Buku Pegangan Laboratorium Fitokimia 1*, Laboratorium Fitokimia, Jurusan Farmasi, Fakultas MIPA, Universitas Hasanuddin : Makassar

Waluyo, I. 2005. *Mikrobiologi umum*. Malang : Universitas Muhammadiyah

Yamada, Y and K.Azama. 1977. *Antimicrobe. Agents Chemotherapy*, 743: 1. Diakses dari <http://www.sirisimplex.com/garlic.html>. Tanggal 24 Desember 2004

Yuniarti Titin, 2008. *Ensiklopedia Tanaman Obat Tradisional*. Jakarta : MedPress



LAMPIRAN

Gambar 1. Skema kerja

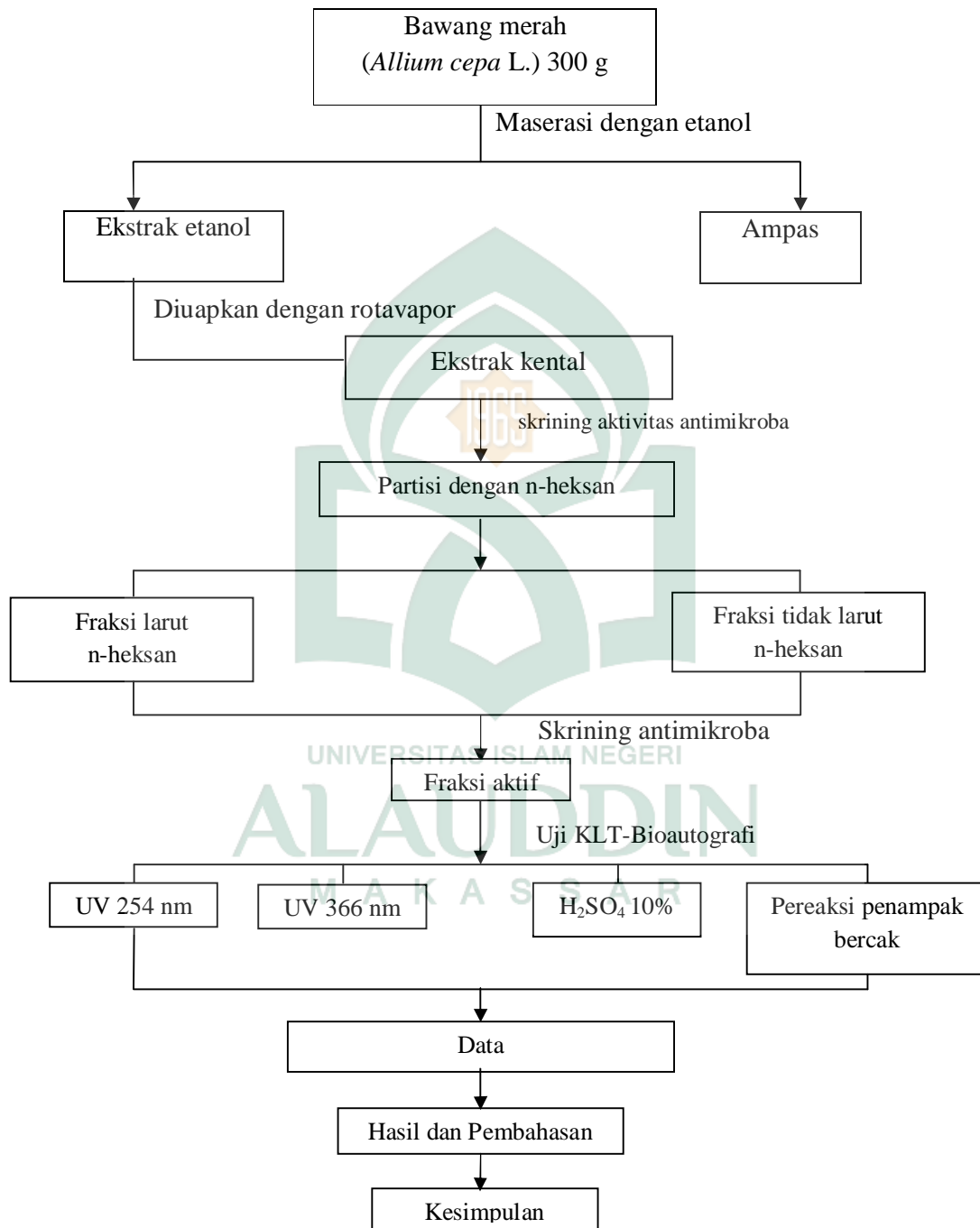

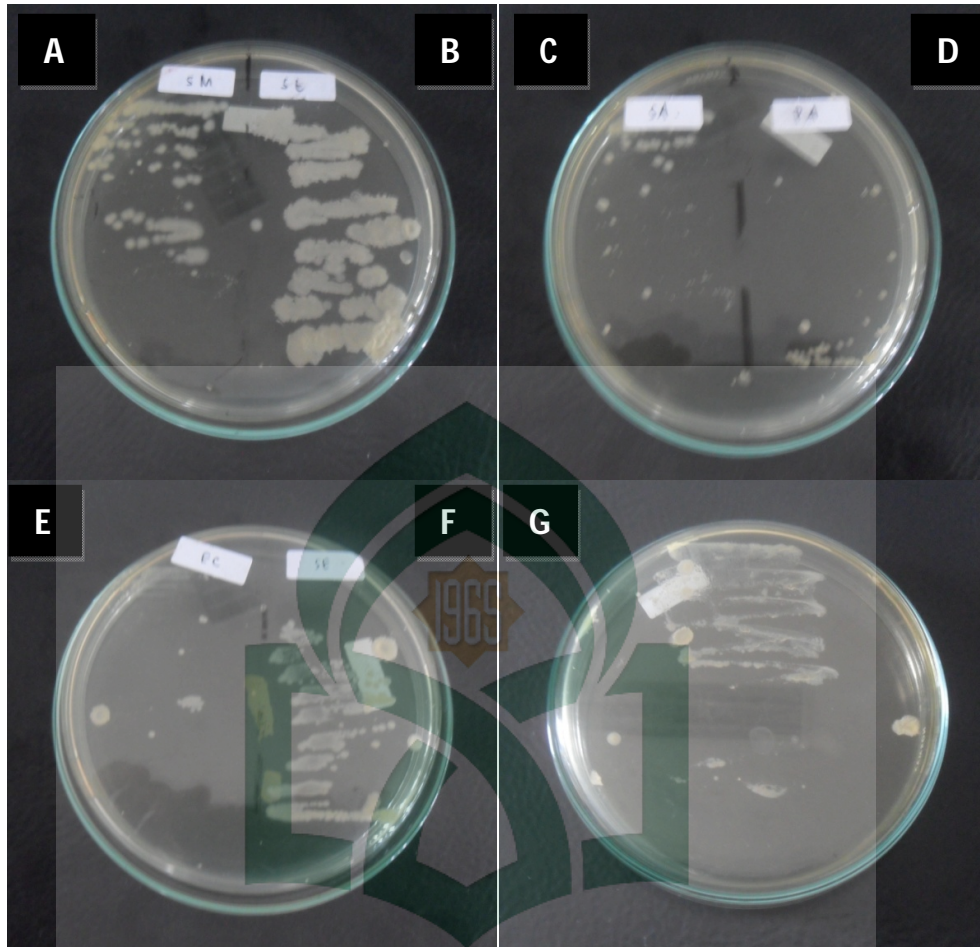

Gambar 2. Foto hasil pengujian skrining antimikroba ekstrak kental bawang merah (*Allium cepa* L.)

Keterangan:

A : *Streptococcus mutans*

B : *Salmonella typhosa*

C : *Staphylococcus aureus*

D : *Pseudomonas aeruginosa*

E : *Escherichia coli*

F : *Staphylococcus epidermis*

G: *Candida albicans*

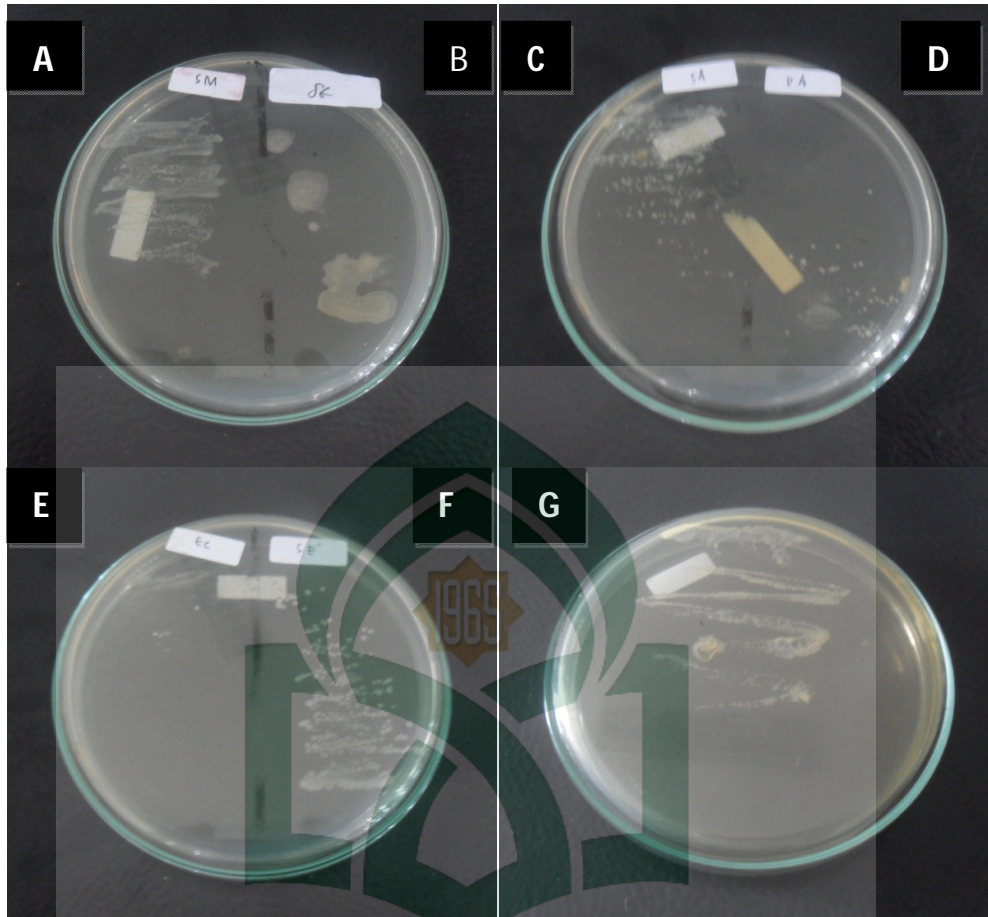

Gambar 3. Foto hasil pengujian skrining antimikroba fraksi larut n-heksan bawang merah (*Allium cepa* L.)

Keterangan:

A : *Streptococcus mutans*

B : *Salmonella typhosa*

C : *Staphylococcus aureus*

D : *Pseudomonas aeruginosa*

E : *Escherichia coli*

F : *Staphylococcus epidermis*

G : *Candida albicans*

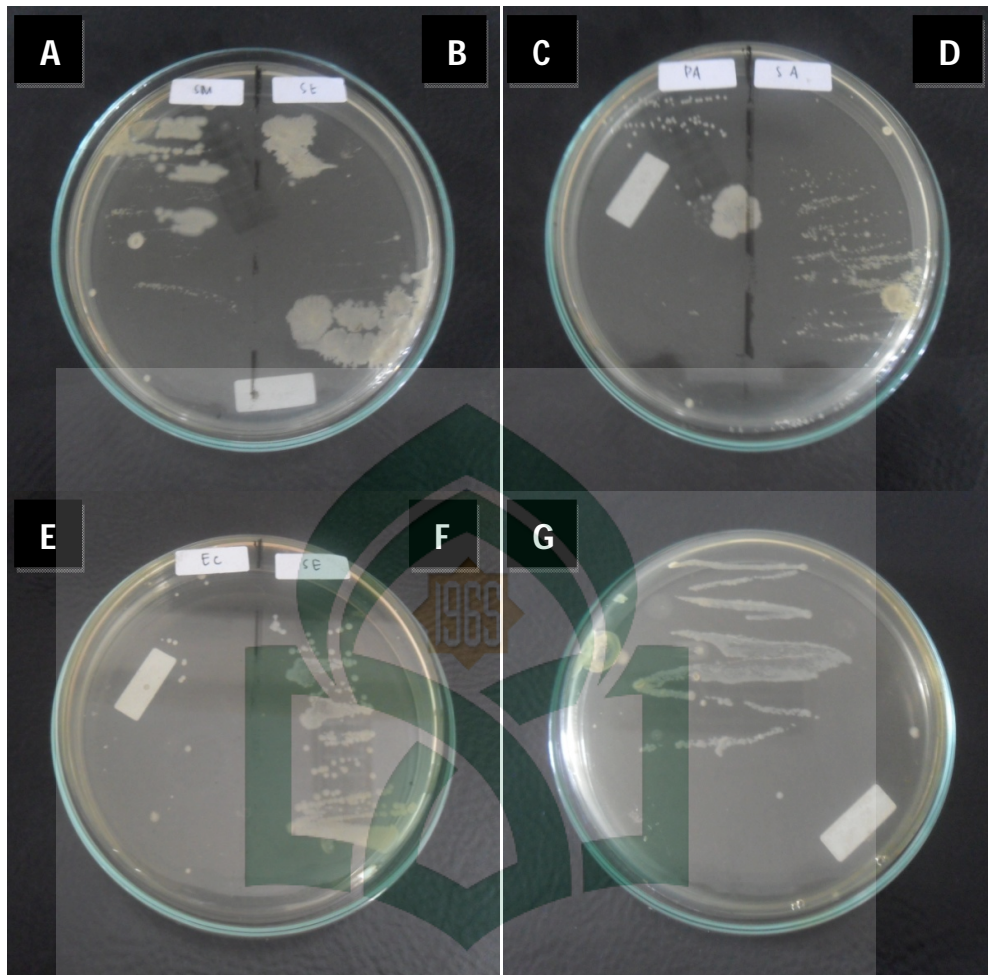

Gambar 4. Foto hasil pengujian skrining antimikroba fraksi tidak larut n-heksan bawang merah (*Allium cepa* L.)

Keterangan:

A: *Streptococcus mutans*

B: *Salmonella typhosa*

C: *Pseudomonas aeruginosa*

D: *Staphylococcus aureus*

E: *Escherichia coli*

F: *Staphylococcus epidermis*

G: *Candida albicans*

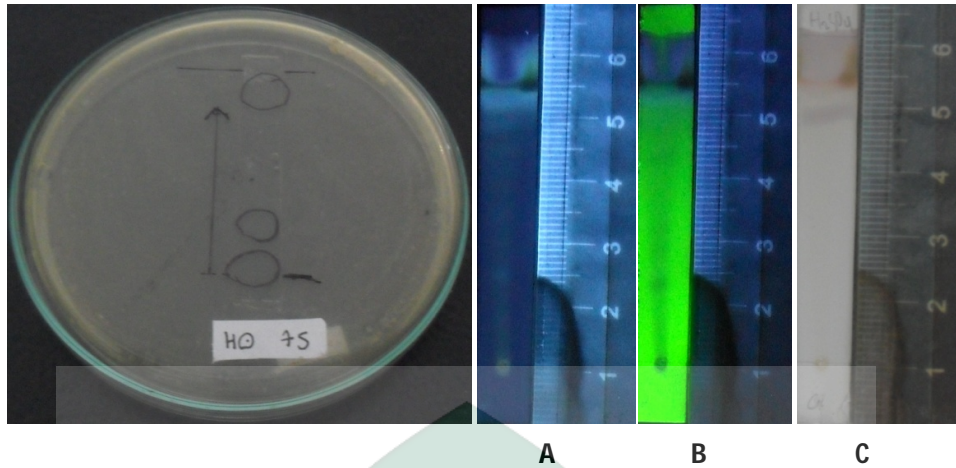

Gambar 5. Foto hasil pengujian secara KLT-Bioautografi fraksi larut n-heksan bawang merah (*Allium cepa* L.) terhadap bakteri *Salmonella typhosa*

Keterangan:

A: Penampak noda UV 366 nm

B: Penampak noda UV 254 nm

C: Penampak noda H₂SO₄ 10%

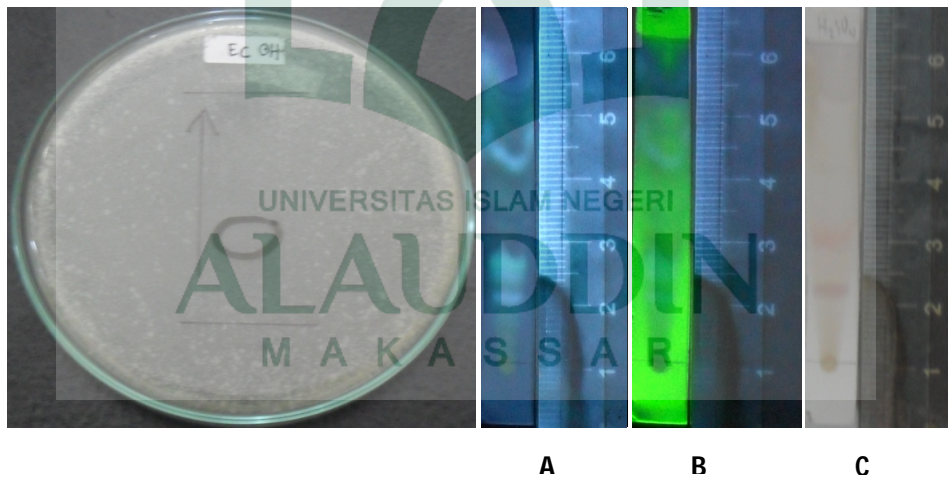

Gambar 6. Foto hasil pengujian secara KLT-Bioautografi fraksi larut n-heksan bawang merah (*Allium cepa* L.) terhadap bakteri *Escherichia coli*

Keterangan:

A: Penampak noda UV 366 nm

B: Penampak noda UV 254 nm

C: Penampak noda H₂SO₄ 10%

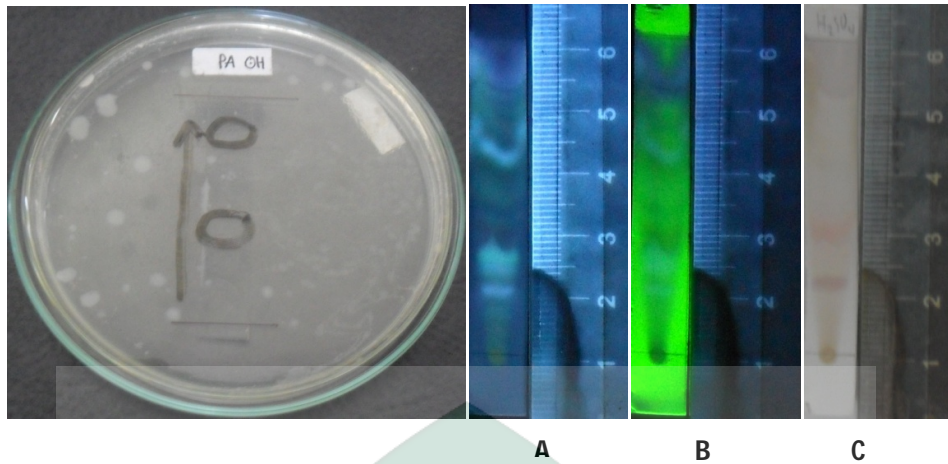

Gambar 7. Foto hasil pengujian secara KLT-Bioautografi fraksi larut n-heksan bawang merah (*Allium cepa* L.) terhadap bakteri *Pseudomonas aeruginosa*

Keterangan:

A: Penampak noda UV 366 nm

B: Penampak noda UV 254 nm

C: Penampak noda H₂SO₄ 10%

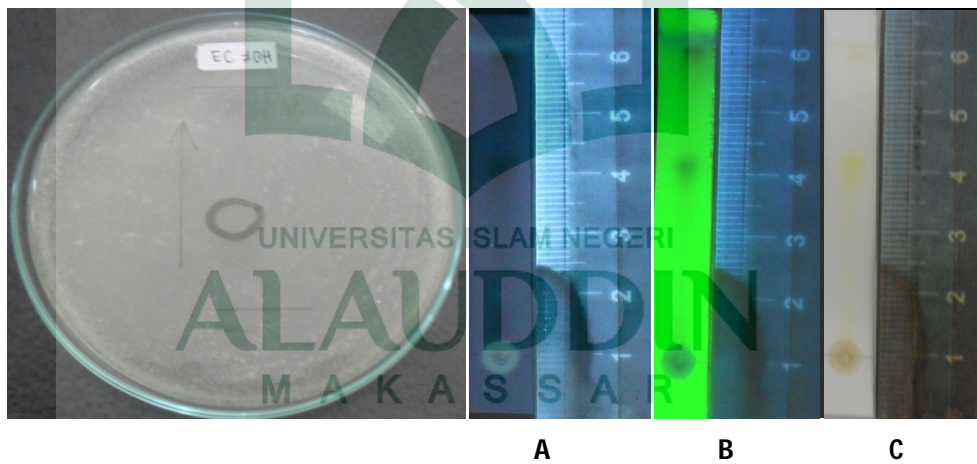

Gambar 8. Foto hasil pengujian secara KLT-Bioautografi fraksi tidak larut n-heksan bawang merah (*Allium cepa* L.) terhadap bakteri *Escherichia coli*

Keterangan:

A: Penampak noda UV 366 nm

B: Penampak noda UV 254 nm

C: Penampak noda H₂SO₄ 10%

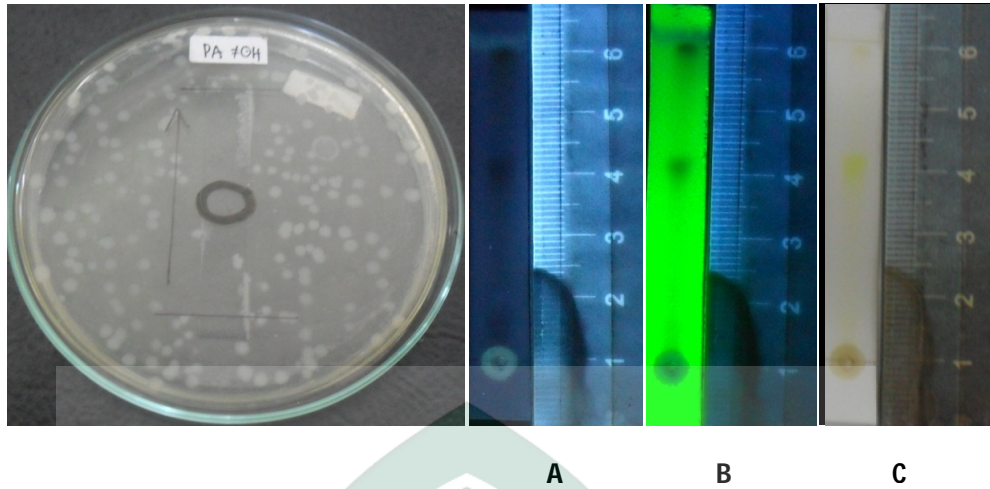

Gambar 9. Foto hasil pengujian secara KLT-Bioautografi fraksi tidak larut n-heksan bawang merah (*Allium cepa* L.) terhadap bakteri *Pseudomonas aeruginosa*

Keterangan:

A: Penampak noda UV 366 nm

B: Penampak noda UV 254 nm

C: Penampak noda H₂SO₄ 10%

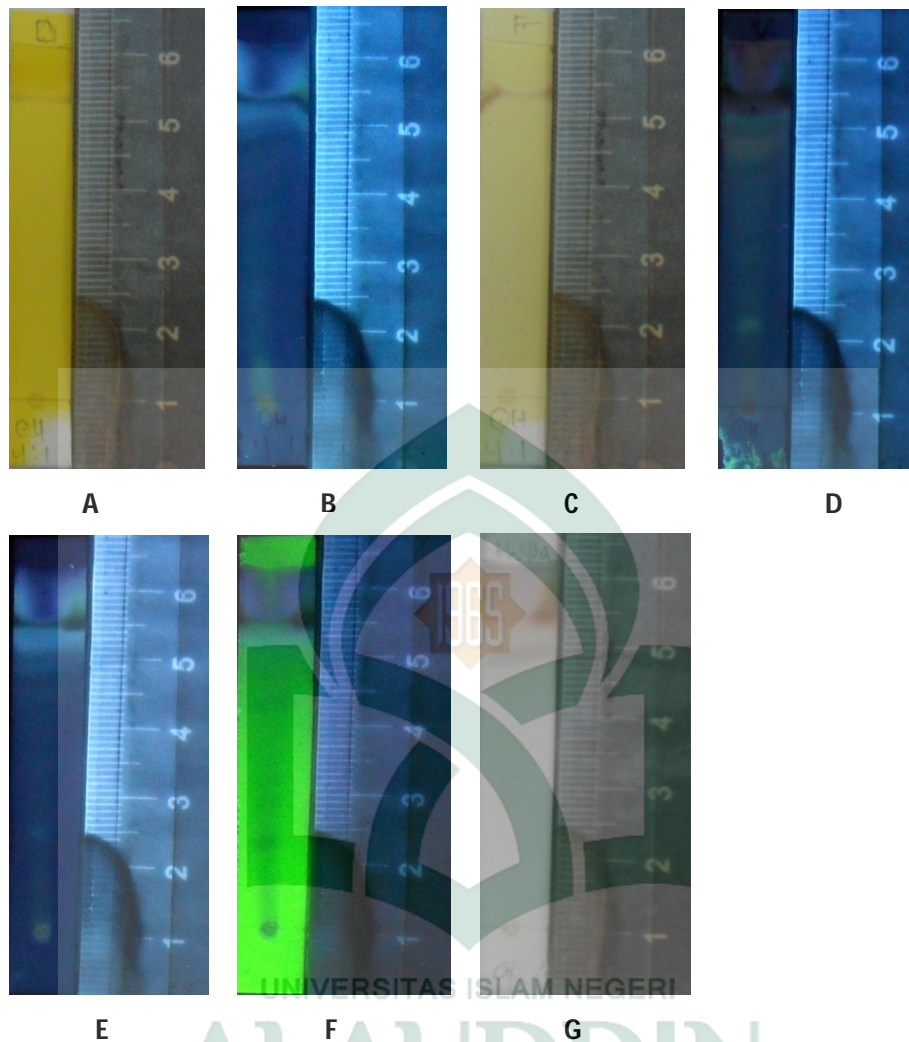

Gambar 10. Foto hasil identifikasi komponen dari kromatogram fraksi larut n-heksan bawang merah (*Allium cepa* L.) campuran eluen n-heksan: etil asetat (4: 1)

Keterangan:

A : Preaksi Dragendorff

B : Preaksi $AlCl_3$ + UV 366 nm

C : Preaksi $FeCl_3$

D : Preaksi LB + UV 366 nm

E : UV 366 nm

F : UV 254 nm

G : H_2SO_4 10%

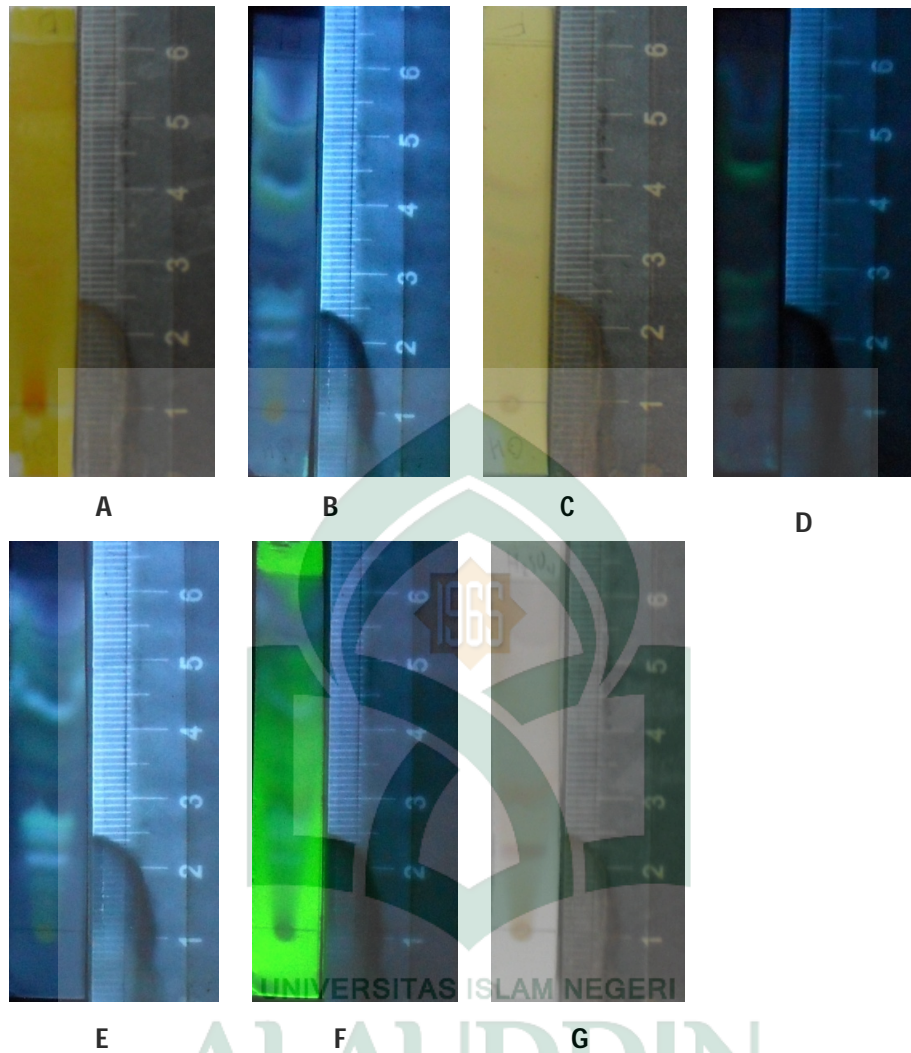

Gambar 11. Foto hasil identifikasi komponen dari kromatogram fraksi larut n-heksan bawang merah (*Allium cepa* L.) campuran eluen n-heksan: etil asetat (8: 1)

Keterangan:

A : Pereaksi Dragendorff

B : Pereaksi AlCl_3 + UV 366 nm

C : Pereaksi FeCl_3

D : Pereaksi LB + UV 366 nm

E : UV 366 nm

F : UV 254 nm

G : H_2SO_4 10%

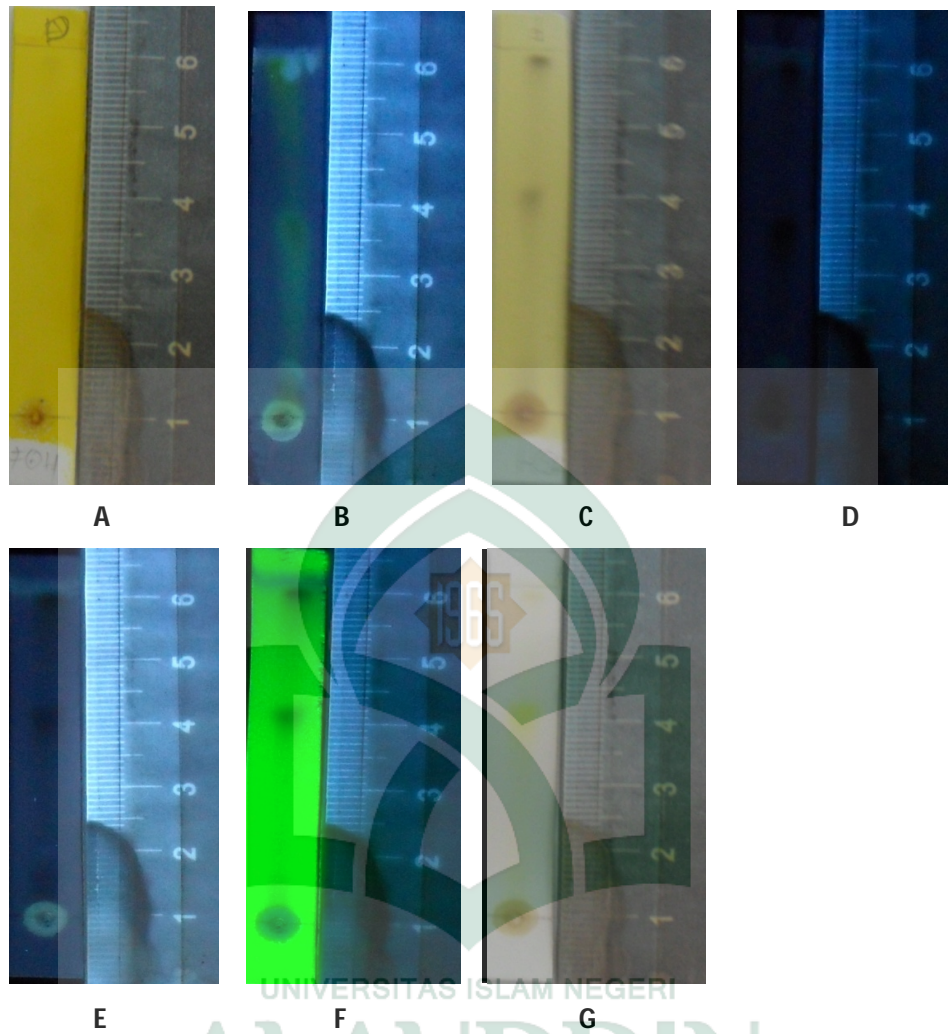

Gambar 12. Foto hasil identifikasi komponen dari kromatogram fraksi tidak larut n-heksan bawang merah (*Allium cepa* L.) campuran eluen etil asetat: etanol: H₂O (14: 2: 1)

Keterangan:

A : Pereaksi Dragendorff

B : Pereaksi AlCl₃ + UV 366 nm

C : Pereaksi FeCl₃

D : Pereaksi LB + UV 366 nm

E : UV 366 nm

F : UV 254 nm

G : H₂SO₄ 10%



Gambar 13. Bawang merah

