

**KERAGAMAN JENIS LABA-LABA (*Artropoda : Araneae*)  
DI KELURAHAN SAMATA  
KABUPATEN GOWA**



**Skripsi**

Diajukan untuk Memenuhi Salah Satu Syarat Meraih Gelar Sarjana Sains  
Jurusan Biologi pada Fakultas Sains dan Teknologi

UIN Alauddin Makassar

UNIVERSITAS ISLAM NEGERI

**ALAUDDIN**

Oleh:

**MAKASSAR**

**NURLAELA**

NIM. 60300112054

**FAKULTAS SAINS DAN TEKNOLOGI  
UIN ALAUDDIN MAKASSAR**

2017

## PERNYATAAN KEASLIAN SKRIPSI

Mahasiswa yang bertanda tangan di bawah ini:

Nama : Nurlaela  
NIM : 60300112054  
Tempat/Tgl. Lahir : Bulukumba/ 17 Juli 1994  
Jur/Prodi : Biologi  
Fakultas : Sains dan Teknologi  
Alamat : Perumahan Saumata Indah Blok D1/No.17  
Judul : Keragaman jenis laba-laba (*Athropoda:Araneane*) di Kelurahan Samata Kabupaten Gowa.

Menyatakan dengan sesungguhnya dan penuh kesadaran bahwa skripsi ini benar adalah hasil karya sendiri. Jika dikemudian hari terbukti bahwa merupakan duplikat, tiruan, plagiat, atau dibuat oleh orang lain, sebagian atau seluruhnya, maka skripsi dan gelar yang diperoleh karenanya batal demi hukum.

Makassar, 20 Maret 2017  
Penyusun,

Nurlaela

UNIVERSITAS ISLAM NEWMALAYA  
NIM: 60300112054

**ALAUDDIN**  
M A K A S S A R

## PENGESAHAN SKRIPSI

Skripsi yang berjudul "**Keragaman jenis laba-laba (*Athropoda: Aranea*) di Kelurahan Samata Kabupaten Gowa**" disusun oleh Nurlaela, NIM: 60300112054, mahasiswa Jurusan Biologi pada Fakultas Sains dan Teknologi UIN Alauddin Makassar, telah diuji dan dipertahankan dalam sidang *munaqasyah* yang diselenggarakan pada hari Senin tanggal 20 bulan Maret tahun 2017 yang bertepatan dengan 21 Jumadil Akhir 1438 H, dinyatakan telah dapat diterima sebagai salah satu syarat untuk memperoleh gelar Sarjana dalam Ilmu Sains dan Teknologi, Jurusan Biologi (dengan beberapa perbaikan).

Makassar, 20 Maret 2017 M  
21 Jumadil Akhir 1438 H

### DEWAN PENGUJI

Ketua	: Dr. Hj. Wasilah, S.T., M.T.	(.....)
Sekretaris	: Hasyimuddin, S.Si., M.Si.	(.....)
Munaqisy I	: St. Aisyah S., S. Pd., M. Kes.	(.....)
Munaqisy II	: Ar. Syarif Hidayat, S.Si., M.Kes.	(.....)
Munaqisy III	: Dr. Muh. Saleh Ridwan, M. Ag.	(.....)
Pembimbing I	: Dr. Syahribulan, S. Si., M. Si.	(.....)
Pembimbing II	: Hasyimuddin, S.Si., M.Si.	(.....)

Diketahui oleh:

Dekan Fakultas Sains dan Teknologi  
UIN Alauddin Makassar,

Prof. Dr. H. Arifuddin, M.Ag.

NIP. 1969/2051993031001

## KATA PENGANTAR



Segala puji bagi Allah Swt. karena atas rahmat dan hidayah-Nya sehingga penulis dapat menyelesaikan skripsi yang berjudul **“Keragaman Jenis Laba-laba (*Athropoda Araneae*) Di Kelurahan Samata Kabupaten Gowa”**.

Kami menyampaikan terima kasih kepada semua pihak yang telah membantu sejak penyusunan hingga selesainya skripsi ini. Kepada Ayahanda **Arianto** dan Ibunda **Zaenab** yang telah mencurahkan kasih sayangnya, berkorban dan telah bekerja keras sepenuh hati membesarkan dan membiayai penulis hingga dapat menyelesaikan pendidikan pada bangku kuliah hingga mendapatkan gelar Sarjana.

Penulis dapat menyelesaikan skripsi ini atas dukungan dan bantuan dari berbagai pihak. Olehnya itu perkenankan penulis menyampaikan terima kasih kepada:

1. **Prof. Dr. Musafir Pababbari, M.Si.** selaku Rektor Universitas Islam Negeri Alauddin Makassar yang telah memberikan kebijakan-kebijakan membangun UIN Alauddin Makassar agar lebih berkualitas sehingga dapat bersaing dengan Universitas lainnya.
2. **Prof. Dr. H.Arifuddin, M.Ag.** selaku Dekan Fakultas Sains dan Teknologi UIN Alauddin Makassar, beserta seluruh staf administrasi yang telah membantu memberikan berbagai fasilitas kepada kami selama masa pendidikan.

3. **Dr. Mashuri Masri S.Si., M.Si.** selaku Ketua Jurusan, Ibunda Baiq Farhatul Wahidah, S.Si., M.Si. selaku Sekretaris Jurusan, seluruh staf dosen dan staf Jurusan Biologi yang telah membantu dan memberi dukungan dan semangat serta bimbingan.
4. **Hasyimuddin, S.Si., M.Si.** selaku penasehat akademik, **St. Aisyah S., S.Pd., M. Kes** (Penguji I), **Ar Syarif Hidayat, S.Si., M.Kes.** (Penguji II), **Dr. Muh. Saleh Ridwan, M.Ag.** (Penguji III), terima kasih atas kritik dan saran dan arahan selama penyusunan hingga selesainya skripsi ini.
5. **Dr. Syahribulan, S.Si., M.Si** selaku Pembimbing I dan **Hasyimuddin, S.Si., M.Si** selaku Pembimbing II, terima kasih atas bimbingan, saran, dan arahan yang membangun selama penyusunan skripsi.
6. Saudara seperjuanganku Fatma, Nizar, Jannah, Rini, Risna, yang senantiasa memberikan semangat, saran dan bantuannya, serta setia menemani penulis dalam suka maupun duka, menghadirkan cerita warna warni dalam bingkai persaudaraan.
7. Teman-teman **"RANVIER"** (Biologi Angkatan 2012) yang senantiasa memberikan motivasi dan semangat serta menghadirkan cerita kurang lebih 4 tahun. Adik-adik Mahasiswa Jurusan Biologi 2013, 2014, 2015 dan 2016. Terima kasih kepada teman-teman KKN Angkatan ke-51 Desa Pattiro Kabupaten Maros atas kebersamaan dan persahabatan yang indah serta memberikan banyak pelajaran dan kenangan selama KKN.

8. Semua pihak yang telah membantu dalam penulisan tugas akhir ini yang tidak dapat dituliskan satu per satu.

Penulis berharap semoga skripsi ini dapat bermanfaat dan bagi pembaca. Semoga kita semua selalu dalam lindungan Allah Swt dan diberi rahmat berlimpah dan ridho-Nya. Aamiin.

Makassar, 20 Maret 2017

**Penulis.-**

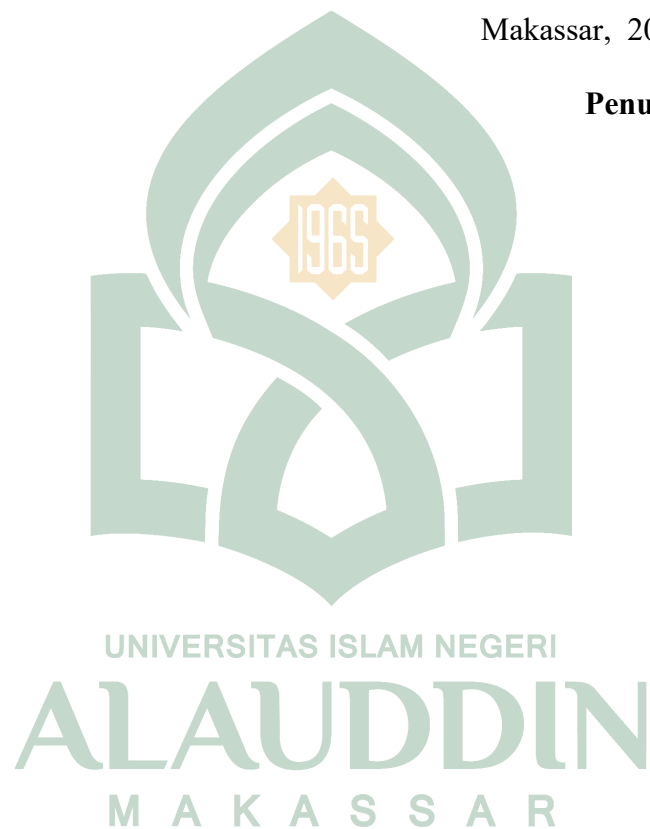

## DAFTAR ISI

LEMBAR JUDUL.....	i
PERNYATAAN KEASLIAN SKRIPSI.....	ii
PENGESAHAN SKRIPSI .....	iii
KATA PENGANTAR.....	iv
DAFTAR ISI .....	vii
DAFTAR GAMBAR.....	x
DAFTAR LAMPIRAN.....	xi
ABSTRAK .....	xii
ABSTRACT.....	xiii
BAB I    PENDAHULUAN .....	1
A. Latar Belakang .....	4
B. Rumusan Masalah .....	4
C. Ruang Lingkup Penelitian .....	4
D. Kajian Pustaka / Penelitian Terdahulu.....	4
E. Tujuan Penelitian .....	5
F. Manfaat Penelitian .....	6
BAB II    TINJAUAN TEORITIS.....	7
A. Keragaman Jenis.....	7
B. Teori Tentang Laba-laba.....	9
C. Tinjauan Umum Lokasi.....	21
D. Pandangan Islam Tentang Laba-laba.....	22
E. Kerangka Pikir.....	27
BAB III    METODOLOGI PENELITIAN .....	28
A. Jenis dan Lokasi Penelitian .....	28
B. Pendekatan Penelitian .....	28
C. Variabel Penelitian Variabel.....	28
D. Definisi Operasional Variabel.....	28
E. Metode Pengumpulan Data .....	29
F. Instrumen Penelitian.....	29

	G. Prosedur Kerja.....	30
	H. Analisi Data.....	32
BAB IV	HASIL DAN PEMBAHASAN .....	33
	A. Hasil Penelitian .....	33
	B. Pembahasan .....	33
BAB V	PENUTUP .....	59
	A. Kesimpulan .....	59
	B. Implikasi Penelitian (Saran) .....	60
	KEPUSTAKAAN.....	61
	LAMPIRAN-LAMPIRAN.....	66
	DAFTAR RIWAYAT HIDUP .....	94

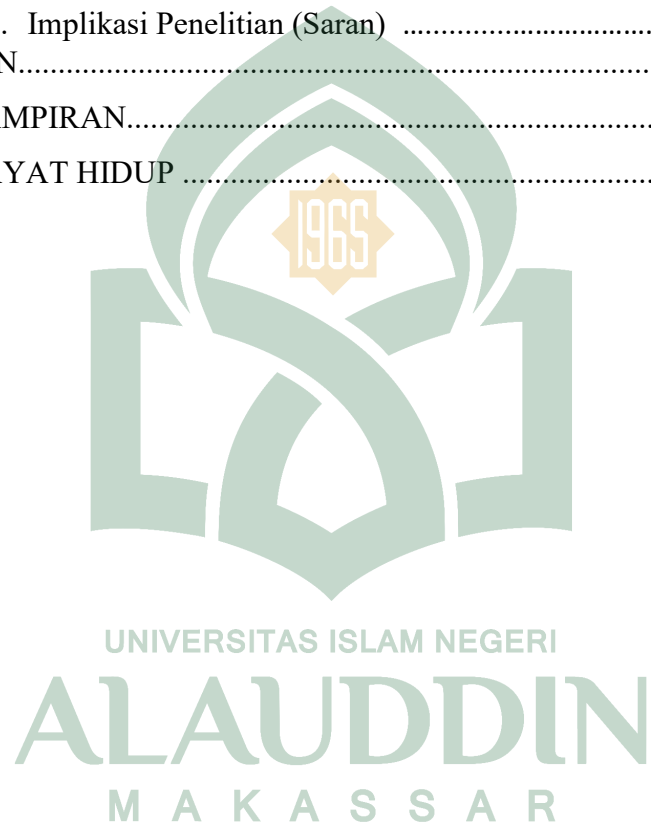



## DAFTAR GAMBAR

	Hal
2.1 Morfologi laba-laba.....	23
3.1 Peta Kelurahan Samata.....	41
4.1 <i>Argiope argentata</i> .....	44
4.2 Model Jaring <i>Argiope argentata</i> .....	45
4.3 <i>Philodromus</i> sp.....	46
4.4 Model Jaring <i>Philodromus</i> sp.....	47
4.5 <i>Steatoda bivunctata</i> .....	48
4.6 Model Jaring <i>Steatoda bivunctata</i> .....	49
4.7 <i>Wufila saltabundus</i> .....	50
4.8 Model Jaring <i>Wufila saltabundus</i> .....	51
4.9 <i>Pholcus Phalangoides</i> .....	52
4.10 Model Jaring <i>Pholcus Phalangoides</i> .....	53
4.11 <i>Araneus diadematus</i> .....	54
4.12 Model Jaring <i>Araneus diadematus</i> .....	55
4.13 <i>Cryptachaea porteri</i> .....	56
4.14 Model Jaring <i>Cryptachaea porteri</i> .....	57
4.15 <i>Nephila clavipes</i> .....	58
4.16. Model Jaring <i>Nephila clavipes</i> .....	59
4.17 <i>Nephila inaurata</i> .....	60
4.18. Model Jaring <i>Nephila inaurata</i> .....	61

4.19. <i>Parasteatoda tepidarium</i> .....	62
4.20 Model Jaring <i>Parasteatoda tepidarium</i> .....	63
4.21 <i>Enoplognathaovata</i> .....	65
4.22 Model Jaring <i>Enoplognathaovata</i> .....	66



## DAFTAR LAMPIRAN

	Hal
1. Pengambilan sampel penelitian.....	83
2. Alat dan bahan.....	90
3. Tabel dan nama spesies dengan 4 (empat) lokasi .....	94



UNIVERSITAS ISLAM NEGERI  
**ALAUDDIN**  
M A K A S S A R

## ABSTRAK

**Nama** : Nurlaela  
**NIM** : 60300112054  
**Judul Skripsi** : Keragaman Jenis Laba-laba (Arthropoda : Araneae) di Kelurahan Samata Kabupaten Gowa

---

Laba-laba termasuk filum Arthropoda, kelas Arachnida, dan ordo Araneae. Berdasarkan pola hidupnya, laba-laba terbagi menjadi laba-laba pembuat jaring dan laba-laba pemburu (tidak membuat jaring). Tujuan penelitian untuk mengetahui keanekaragaman laba-laba dan model jaring di Kelurahan Samata. Metode yang digunakan metode kualitatif. Penelitian di empat lokasi, adapun lokasi pengambilan sampel yaitu 1) di belakang kantor Lurah, 2) SD Samata, 3) Jln. Abdul Kadir S. Suro dan 4) Jln. Veteran Bakung Kelurahan Samata. Hasil penelitian diperoleh 11 jenis laba-laba yaitu *Argiope argentata*, *Philodromus* sp, *Steatoda bipunctata*, *Wufila saltabundus*, *Pholcus phalangoides*, *Araneus diadematus*, *Cryptachaea porteri*, *Nephila clavipes*, *Nephila inaurata*, *Parasteatoda tepidarium*, dan *Enoplognatha ovata*. Jenis laba-laba yang paling banyak ditemukan adalah *Pholcus phalangoides* dan model jaring yang paling banyak ditemukan adalah heksagonal.

Kata Kunci : Keanekaragaman, Jenis, Laba-laba, Jaring, Arthropoda.

## ABSTRACT

**Name** : Nurlaela  
**Student ID Number** : 60300112054  
**Title** : **Diversity of Spider (Arthropoda : Araneae) at the village of Samata Regency of Gowa**

---

Spiders is a member of Arthropod phylum, class of Arachnida, and the order of Araneae. Based on the pattern of its life, the spider is divided into spiders making nets and spider hunters (not making nets). The purpose of this study is to determine the diversity of spider that exist in the Village of Samata and netting models. The method used qualitative methods. Research is done in four locations, are as follows the 1) area of Lurah office, 2) SD of Samata, 3) Jln. Abdul Kadir S. Suro and 4) Jln. Veteran Bakung Village of Samata. Results found 11 species that are *Argiope Argentata*, *Philodromus sp*, *Steatoda bipunctata*, *Wufila saltabundus*, *Pholcus Phalangoides*, *Araneus diadematus*, *Cryptachaea porteri*, *Nephila clavipes*, *Nephila inaurata*, *Parasteatoda tepidarium*, and *Enoplognathaovata*. The commonly species found is *Pholcus Phalangoides* and the commonly nest found is hexagonal type.

Keywords: Diversity, Species, Spiders, Nets, Arthropoda.

## BAB I

### PENDAHULUAN

#### A. Latar Belakang

Allah Swt. Telah memperlihatkan tanda-tanda kekuasaannya sebagai pencipta alam semesta berupa bumi dan segala isinya. Kita sebagai khalifah dimuka bumi dituntut untuk melakukan penelitian dan pengembangan ilmu pengetahuan dan teknologi, khususnya dalam ilmu sains dengan selalu berlandaskan pada Al-Qur'an yang merupakan sumber utama ajaran islam dan sebagai petunjuk kejalan kebenaran untuk kebahagiaan hidup dunia dan di akhirat. Allah Swt. berfirman dalam (QS. Al 'Ankabut Ayat 7) yaitu :

وَالَّذِينَ آمَنُوا وَعَمِلُوا الصَّالِحَاتِ لَنُكَفِّرَنَّ عَنْهُمْ سَيِّئَاتِهِمْ وَلَنَجْزِيَنَّهُمْ أَجْرًا حَسَنًا الَّذِي كَانُوا يَعْمَلُونَ

Terjemahnya :

*Dan orang-orang yang beriman dan mengerjakan kebajikan, pastiakan Kami hapus kesalahan-kesalahannya, dan mereka pastiakan Kami beri balasan yang lebih baik dari apa yang mereka kerjakan.* (Kementrian Agama RI, 2016).

Orang-orang yang beriman dan beramal saleh, benar-benar akan Kami hapuskan dari mereka dosa-dosa mereka) melalui amal-amal saleh yang mereka lakukan (dan benar-benar akan Kami beri mereka balasan yang lebih baik) di-nashab-kannya lafal Ahsana karena huruf Jar-nya dibuang, makna yang dimaksud dari padanya ialah pahala yang baik (dari apa yang mereka kerjakan) yakni, dari amal-amal saleh mereka.(Tafsir Jalalayn dan Quraish Shihab).

Laba-laba termasuk kedalam filum *Arthropoda*, kelas *Arachnida*, dan ordo *Araneae* yang berdasarkan pola hidupnya terbagi menjadi laba-laba pembuat jarring dan laba-laba pemburu (tidak membuat jaring). Tubuh laba-laba terbagi menjadi dua bagian yaitu *prosoma (cephalothorax)* dan *opisthosoma (abdomen)* yang terhubung oleh *pedice* (Hawkeswood, 2003).

Laba-laba merupakan hewan yang sering kita temui di sekitar kita. Kemampuan laba-laba yang dapat beradaptasi diberbagai habitat membuat laba-laba melimpah di alam sekitar kurang lebih 70.000 spesies yang sebagian besar hidup di daratan. Keberadaan laba-laba memiliki peranan penting bagi ekosistem dan manusia, Kehadiran laba-laba dalam ekosistem ternyata berhubungan erat dengan populasi hama dan keadaan ekologi ekosistem tersebut. Laba-laba dalam suatu ekosistem dapat menjaga keseimbangan ekologi ekosistem dari serangan serangga hama tanaman terutama serangga terbang (Lilies, 1991). Populasi yang banyak dan kebiasaan makan mampu mengontrol jumlah dari banyaknya hewan lainnya terutama serangga. Dengan begitu para petani sangat terbantu dengan adanya laba-laba dalam ekosistem tersebut. Laba-laba menjadi sahabat para petani karena memakan serangga hama tanaman yang dapat mengurangi terjadinya kegagalan pada saat panen (Borror, 1996).

Jaring laba-laba dapat dipakai untuk menyambung otot (tendon) atau memulihkan ligamen yang rusak. Selain sangat kuat, serat alami ini tidak menyebabkan infeksi. Penggunaan serat untuk aplikasi medis sebenarnya telah dijelaskan sejak sekitar 2.000 tahun lalu. Di antaranya untuk melawan infeksi,

mencegah pendarahan, dan menutup luka. Meski demikian, para ilmuwan belum menemukan bukti bahwa jarring laba-laba dapat membunuh kuman. Sejauh ini, hasil percobaan pada hewan menunjukkan awal bahwa jarring laba-laba tidak menghasilkan respon kekebalan terlalu besar sehingga dapat diterima tubuh (Baenaedi, 1988).

Laba-laba pembuat jarring berhubungan langsung dengan arsitektur vegetasi karena merupakan prasyarat untuk dapat menempatkan jaringnya. Jumlah meningkat ketika lapisan semakin tebal dan lembab, karena lebih banyak tersedia mangsa, tempat untuk bersembunyi dan terhindar dari suhu ekstrim (Rysprtra, 1999). Struktur lansekap, tipe habitat, periode pertumbuhan tanaman, juga berperan pada diversitas fauna spesies laba-laba (Suana, 2004).

Ada banyak jenis jaring laba-laba yang dapat kita temukan di dunia ini, bentuk jarring laba-laba dapat dibedakan berdasarkan cara laba-laba menenunnya, yaitu jaring bola spiral, yang dihasilkan oleh laba-laba famili Araneidae, Tetragnathidae dan *Uloboridae* (Khairulhadi, 2010).

Penelitian yang dilakukan oleh Russe-Smith dan Strok (1994) telah mengidentifikasi sebanyak 1642 individu laba-laba yang berasal dari family *Clubionidae*, *Castianeirinae*, *Theridiidae*, *Salticidae*, *Araneidae*, dan *Lyniphiidae*. Kelimpahan spesies tertinggi pada ketinggian 400 m yang terdapat 69 dengan jumlah 648 individu; 6% dari total laba-laba adalah *Clubionidae* dan *Araneidae*. Pada ketinggian 1150 m, ditemukan *Lyniphidae*, kemudian *Clubionidae* 13% spesies, *Helopeltis* spp yang memperoleh salah satu hama utama kakao (Simanjuntak, 2001).



Berdasarkan studi literatur yang dilakukan maka penulis melakukan kajian penelitian berjudul “Keragaman Jenis Laba-laba (*Atrthropoda: Araneae*) yang bertujuan untuk mengetahui keanekaragamannya khususnya yang ada di kelurahan Samata Kabupaten Gowa.

### **B. Rumusan Masalah**

1. Laba-laba jaring apa yang hidup di Kelurahan Samata?
2. Bagaimana model jaring dan apa peranan laba-laba tersebut di alam/habitatnya?

### **C. Ruang Lingkup Penelitian**

Penelitian ini dibatasi pada keanekaragaman laba-laba (*Araneus*) jaring di Kelurahan Samata-Gowa pada 4 titik lokasi, adapun lokasi pengambilan sampel yaitu di belakang Kantor Lurah Samata, di belakang SD Samata, Jln. Abdul Kadir S. Suro dan Jln. Veteran Bakung Kelurahan Samata. Sampel laba-laba di ambil di rumah-rumah warga (Wc dan gudang), Penelitian ini dilakukan pada bulan Oktober sampai dengan Januari 2017 di Kelurahan Samata Kabupaten Gowa. .

### **D. Kajian Pustaka**

1. Penelitian yang dilakukan oleh Cahyadi Kurniawan, Tri Rima Setyawati, dan Hari Hepiyanti (2013). Di hutan sebelah Darat Desa Lingga Kecamatan Sungai Ambawang. Menemukan spesies laba-laba yaitu *Araneidae*, *Tetragnathidae*, *Lycosidae*, *Nephilidae*, *Theridiidae*, *Agelenidae*, dan *Sparassidae*.

2. Penelitian yang dilakukan oleh Russe-Smith dan Strok (1994) mengidentifikasi sebanyak 1642 individu laba-laba yang berasal dari family *Clubionidae*, *Castianeirinae*, *Theridiidae*, *Salticidae*, *Araneidae*, dan *Lyniphiidae*.
3. Penelitian yang dilakukandi Institut Pertanian Bogor pada tahun 2007 di permukaan tanah pada empat tipe penggunaan lahan yang berbeda. Menemukan laba-laba yaitu *Argiope versicolor*, *Argiope luzona*, *Gastera canthadiadesmia*, *Gastera canthaparangdiadesmia*, *Leucau gedecorata*, *Leucau gebontoc*, *Nephila kuhlii*, *Nephila maculata*, *Lycosa* sp.
4. Penelitian yang dilakukan pada tahun 2011 di Sulawesi Tengah yang terletak dalam kawasan Wallacea. Adapun spesies yang ditemukan larva *Conopomor phacramerella* yang menjadi hama utama pada tanaman kakao. Spesies-spesies laba-laba tersebut antara lain adalah *Gastera canthahasseltii*, *Argiope versicolor*, *Leucauge* sp., *Tetragnatha* sp., dan *Thomisussp*.

UNIVERSITAS ISLAM NEGERI

#### **E. Tujuan Penelitian**

1. Untuk mengetahui laba-laba jaring yang ada di Kelurahan Samata.
2. Untuk mengetahui model jarring dan peranan laba-laba yang ditemukan.

#### **F. Manfaat penelitian**

Adapun manfaat yang diharapkan dari hasil penelitian ini adalah:

1. Untuk menambah khazanah ilmu pengetahuan tentang laba-laba.
2. Sebagai bahan informasi bagi peneliti lain dan kaum entomologiwan.

## **BAB II**

### **TINJAUAN TEORITIS**

#### **A. Keragaman Jenis**

Keanekaragaman hayati adalah variabilitas di antara makhluk hidup dari semua sumber, termasuk interaksi ekosistem terestrial, pesisir dan lautan dan ekosistem akuatik lain serta kompleks ekologi tempat hidup makhluk hidup menjadi bagiannya. Hal ini meliputi keanekaragaman jenis, antar jenis dan ekosistem (Convention on Biological Diversity, 1993). Pengertian yang lain, keanekaragaman hayati adalah ketersediaan keanekaragaman sumber daya hayati berupa jenis maupun kekayaan plasma nutfah (keanekaragaman genetik di dalam jenis), keanekaragaman antarjenis dan keanekaragaman ekosistem (Sudarsono dkk., 2005).

Biodiversitas atau keanekaragaman hayati menyangkut keanekaragaman makhluk hidup yang ada di bumi, baik itu berupa hewan, tumbuhan, mikroorganisme, dan semua gen yang terdapat di dalamnya. Keanekaragaman hayati adalah model dan keunggulan komparatif Indonesia dalam menanggapi persaingan global yang semakin gencar. Apabila keunggulan ini dikembangkan sehingga mampu memberi nilai tambah pada keanekaragaman hayati, maka tatanan lingkungan akan makin stabil keberadaannya atau kondisinya. Bila terjadi kepunahan terhadap satu spesies keanekaragaman hayati di muka bumi, berarti tingkat kestabilan ekosistem di bumi juga akan mengalami penurunan. Berhubung manusia tergantung kepada ekosistem alamiah untuk menyediakan makanan, perumahan, pakaian dan obat-obatan, maka

hilangnya suatu spesies keanekaragaman hayati membuat kita selangkah lebih dekat pada kepunahan diri kita (Priyono, 2016).

Keanekaragaman hayati dapat digolongkan menjadi tiga tingkatan:

**a. Keanekaragaman spesies**

Keanekaragaman spesies mencakup seluruh spesies yang ditemukan di bumi, termasuk bakteri dan protista serta spesies dari kingdom bersel banyak (tumbuhan, jamur, hewan, yang bersel banyak atau multiseluler). Spesies dapat diartikan sebagai sekelompok individu yang menunjukkan beberapa karakteristik penting berbeda dari kelompok-kelompok lain baik secara morfologi, fisiologi atau biokimia. Definisi spesies secara morfologis ini yang paling banyak digunakan oleh para taksonom yang mengkhususkan diri untuk mengklasifikasikan spesies dan mengidentifikasi spesimen yang belum diketahui (Mochamad Indrawan, 2007).

**b. Keanekaragaman genetik**

Keanekaragaman genetik merupakan variasi genetik dalam satu spesies baik di antara populasi-populasi yang terpisah secara geografik maupun di antara individu-individu dalam satu populasi. Individu dalam satu populasi memiliki perbedaan genetik antara satu dengan lainnya. Variasi genetik timbul karena setiap individu mempunyai bentuk-bentuk gen yang khas. Variasi genetik bertambah ketika keturunan menerima kombinasi unik gen dan kromosom dari induknya melalui rekombinasi gen yang terjadi melalui reproduksi seksual. Proses inilah yang meningkatkan potensi variasi genetik dengan mengatur ulang alel

secara acak sehingga timbul kombinasi yang berbeda-beda (Mochamad Indrawan, 2007).

### c. Keanekaragaman ekosistem

Keanekaragaman ekosistem merupakan komunitas biologi yang berbeda serta asosiasinya dengan lingkungan fisik (ekosistem) masing masing (Mochamad Indrawan, 2007).

## B. Teori Tentang Laba-laba (*Araneae*)

Ada sekitar 40.000 spesies laba-laba yang telah ditemukan, dan digolongkan ke dalam 111 suku. Akan tetapi mengingat bahwa hewan ini begitu beragam, banyak di antaranya yang bertubuh amat kecil, seringkali tersembunyi di alam, dan bahkan banyak spesimen di museum yang belum terdeskripsi dengan baik, diyakini bahwa kemungkinan ragam jenis laba-laba seluruhnya dapat mencapai 200.000 spesies.

Ordo laba-laba terbagi atas tiga subordo, yakni:

1. *Mesothelae*, yang merupakan laba-laba primitif tak berbisa, dengan ruas-ruas tubuh yang nampak jelas; memperlihatkan hubungan kekerabatan yang lebih dekat dengan leluhurnya yakni artropoda beruas-ruas.
2. *Mygalomorphae* atau *Orthognatha*, adalah kelompok laba-laba yang membuat liang persembunyian, dan juga yang membuat lubang jebakan di tanah. Banyak jenisnya yang bertubuh besar, seperti tarantula.
3. *Araneomorphae* adalah kelompok laba-laba 'modern'. Kebanyakan laba-laba yang kita temui termasuk ke dalam subordo ini, mengingat bahwa anggotanya

terdiri dari 95 suku dan mencakup kurang lebih 94% dari jumlah spesies laba-laba. Taring dari kelompok ini mengarah agak miring ke depan (dan bukan tegak seperti pada kelompok tarantula) dan digerakkan berlawanan arah seperti capit dalam menggigit mangsanya.

Laba-laba adalah predator polifagus terutama terhadap serangga yang dapat mengendalikan populasi serangga seperti yang dinyatakan oleh Nyffeler dan Sunderland (2003) dan Rachmawati (2013). Selanjutnya Rachmawati (2013) menambahkan bahwa laba-laba dapat ditemukan pada berbagai ekosistem darat baik yang jarang dirambah manusia maupun sering di rambah. Adapun laba-laba yang teridentifikasi terdiri dari enam jenis yang termasuk dalam empat famili diantaranya adalah *Tetragnatha maxillosa*, *Oxyopes javanus*, *Oxyopes salticus*, *Pardosa pseudoannulata*, *Carrhotus sannio* dan *Maripissa magiste*.

Laba-laba adalah agen pengendalian hayati yang potensial terhadap hama tanaman. Banyak jenis laba-laba yang telah dilaporkan memangsa beragam jenis hama pada tanaman pertanian. Pada tanaman kacang-kacangan ditemukan beragam jenis laba-laba yang potensial untuk dimanfaatkan secara optimal untuk menekan perkembangan populasi hama (Horn 1988).

Pengendalian secara alamiah atau biologi terhadap hama dan penyakit tanaman merupakan salah satu cara untuk mengurangi resiko terhadap kesehatan dan kerusakan lingkungan. Laba-laba (Araneae) adalah salah satu agen biologi yang sangat potensial dalam pengendalian hama serangga pada ekosistem pertanian.

Kepadatan populasi dan kelimpahan spesies komunitas laba-laba (biodiversity) pada ekosistem alamiah dan termasuk pertanian adalah tinggi (Platnick 2009).

Laba-laba adalah predator generalis berperan penting dalam mereduksi, dan mencegah terjadinya ledakan hama secara alami pada budidaya tanaman pertanian serta berkontribusi pada keanekaragaman hayati (Oberberg 2007). Oleh karena itu laba-laba dapat dipertimbangkan membantu pengaturan kepadatan populasi serangga hama. Sebagai predator generalis, laba-laba dianggap lebih efisien daripada predator spesialis untuk menekan hama pada habitat yang sering mengalami gangguan seperti praktek budidaya tanaman pertanian (Wissinger 1997).

Indonesia merupakan negara paling kaya dengan keanekaragaman hayati dibanding negara-negara lain di dunia bahkan mengalahkan Amerika Serikat yang wilayahnya lima kali lebih luas dibanding Indonesia (Antara News, 2011).

Laba-laba terutama memakan serangga dan artropoda lainnya, seperti Colembola, Diptera, Homoptera, Orthoptera, Coleoptera, Lepidoptera dan juga laba-laba. Berbagai jenis laba-laba menerapkan strategi yang berbeda untuk menangkap mangsanya. Beberapa jenis laba-laba membuat jaring sebagai perangkap mangsa dan jenis ini umumnya memiliki kaki yang panjang dan tipis atau mengecil, yang cocok untuk membuat jaring. Selain untuk menangkap mangsa, jaring juga berfungsi sebagai tempat tinggal. Laba-laba lainnya berburu atau berjalan, melompati mangsanya, menunggu dengan membiarkan mangsanya mendekat kepadanya. Komunitas laba-laba berhubungan erat dengan karakteristik komunitas tumbuhan (Foelix, 1996).

Menurut Susilo (2007), laba-laba Araneae banyak dijumpai pada agroekosistem dan berperan penting dalam pengendalian alami serangga hama adalah spesies anggota Araneidae, Lyniphiidae, Lycosidae, Oxyopidae, Salticidae, Tetragnatidae, dan Thomosidae.

Penelitian yang telah dilakukan South African National Survey of Arachnida Technical Report (2010) memperoleh 70 famili, 463 genera dan 2003 spesies. Dari 2003 spesies sebanyak 1220 (61%) selalu terdapat pada tempat daerah tertentu. *Salticidae* sebanyak 240 spesies, *Gnaphosidae* sebanyak 176 spesies dan *Thomisidae* sebanyak 133. Dua famili *Chummidae* dan *Pentastomidae* adalah selalu terdapat pada tempat tertentu Afrika Selatan.

## 1. Morfologi

Laba-laba merupakan kelompok organisme yang beragam terdiri atas 42.473 spesies. Laba-laba ditemukan di seluruh dunia dan mendiami berbagai macam lingkungan ekologi kecuali udara dan laut. Kebanyakan berukuran kecil (2-10 mm) sampai besar (28 cm), contoh laba-laba trantula (*Therophosa Blandi*). Umumnya laba-laba menangkap mangsanya untuk dimakan dan mangsa utamanya adalah berbagai macam spesies hewan meliputi serangga dan vertebrata kecil. Laba-laba bermanfaat bagi manusia karena dapat digunakan sebagai pengendali serangga alam. Banyak spesies tarantula yang diketahui berbahaya bagi manusia atau hewan menimbulkan penyakit contohnya laba-laba Hobo (*Tegenaria Domestica*) (Platnick, 2011).



Laba-laba memiliki 8 kaki sedangkan serangga hanya memiliki 6. Laba-laba memiliki mata tunggal dengan lensa dan serangga memiliki mata majemuk. Laba-laba tidak memiliki antena dan mempunyai sangga. Laba-laba memiliki kombinasi kepala dan dada yang disebut cephalothorax, dan perut, dan serangga memiliki tubuh dengan tiga bagian tubuh, kepala, dada, dan perut. (Barrion dan Litsinger, 1995).

Karakter taksonomi yang umum untuk mengidentifikasi laba-laba yaitu bentuk *epygium*, *spinneret*, *abdomen*, *warna karapas*, dan ukuran tubuh. Struktur tubuh laba-laba terdiri dari dua bagian utama yaitu prosoma sepalotorax dengan opisthosoma, rosoma adalah bagian depan badan tempat melengketnya enam pasang yaitu sepasang selisera untuk menggigit. Sepasang pedipalpus untuk menerkam mangsa dan empat pasang kaki jalan. Opistosoma atau abdomen merupakan organ untuk makan, pernafasan peredaran darah, ekskresi, reproduksi dan produksi sutra, tidak seperti prosoma yang keras abdomen cenderung lembut dan menyerupai kantong. Spinneret atau tempat menghasilkan terletak pada bagian kosteries abdomen (Barrioin dan Litsinger, 1995).

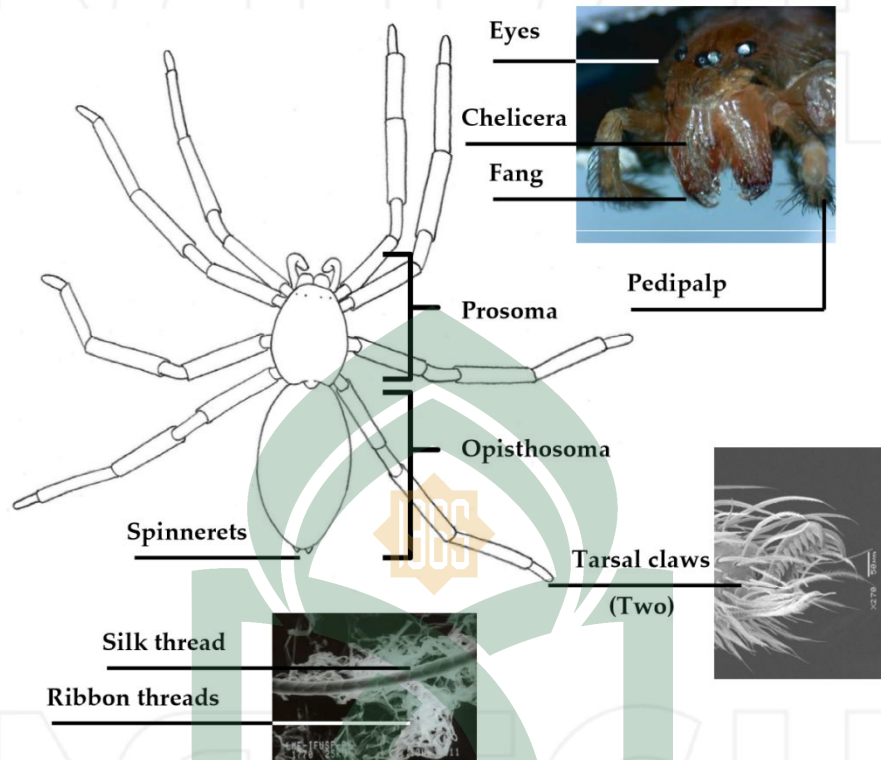

Gambar 2.1. Morfologi laba-laba: a. Loxos b. Cakar c. Jaring d. Sutra e. Pita (Barion dan Litsinger, 1995)

Laba-laba memiliki racun yang tersimpan dalam kelenjar racun yang terletak pada bagian ujung serisera yang disuntikkan pada mangsa. Racun laba-laba bisa mengandung berbagai substansi utamanya campuran dan dari sejumlah polipeptida. Nitrotoxi dengan berat molekul 5000-13.000, Selain itu racun laba-laba mengandung asam amino dan amino biogenik juga enzim pritiolitik komposisi racun sangat spesifik dan tergantung pada berbagai faktor yaitu jenis kelamin sumber makanan, habitat alami, iklim dan sebagainya.

Spesies berukuran besar contohnya *Atrax Spp*, racunnya dapat berperan sebagai pertahanan terhadap serangga mamalia. Kebanyakan laba-laba dikatakan sebagai penyebab penyakit, beberapa spesies dan juga berbahaya saat menggigit manusia. Laba-laba bukan satu-satunya organisme yang membuat jaring akan tetapi terang dan berbagai caranya membuat dan menggunakan jaring tidak sama dengan kelompok hewan lain. Jaring hanya diproduksi dalam spinneres dibagian ujung abdomen. Laba-laba sangat peka terhadap kekeringan, ada spesies laba-laba yang tahan terhadap kekeringan dan kekurangan makanan contohnya *Loxos Celes* yang bisa bertahan lebih dari 1 tahun tanpa makan atau air penggunaan insektisida dapat menurunkan ketersediaan massa akan tetapi hal ini tidak menyebabkan kematian terhadap laba-laba. Beberapa penelitian menunjukkan bahwa laba-laba dapat memakan serangga yang mati karena teretroid tanpa terpengaruh oleh kandungannya. Pedipalpus pada laba-laba jantan dewasa merupakan organ kopulasi.

Ukuran laba-laba jantan umumnya lebih kecil dibanding betina. Laba-laba *Black Widow* jantan misalnya memiliki berat tubuh 1-2 % dari betinanya. Laba-laba yang memiliki racun berbahaya bagi manusia adalah *Peneutria Atrax.*, *Lacxos*. Laba-laba dapat digunakan untuk mengendalikan serangga dalam program hama terpadu. Uji laboratorium menunjukkan bahwa insektisida berspektrum luas misalnya organ pespati. Carbamata dan dapat berpengaruh pada laba-laba yang bisa mematikan serangga.

## 2. Klasifikasi

Laba-laba terdiri dari dua jenis yaitu laba-laba pejaring dan laba-laba pemburu. Jenis laba-laba yang paling sering kita temui adalah jenis laba-laba pejaring, dimana laba-laba ini menghasilkan benang dari kelenjar (disebut spinneret) yang berada di bagian belakang tubuhnya. Benang sutera tersebut akan dirajut menjadi jaring di antara satu daun ke daun yang lainnya. Jaring inilah yang akan memerangkap serangga hama tanaman bagi laba-laba pejaring tersebut. Laba-laba pejaring membuat jaringnya di pohon-pohon. Laba-laba pejaring membuat perangkap di tempat yang strategis yang biasa dilewati oleh mangsa, misal di antara ranting pohon (Firmansyah, 2011).

Laba-laba *Tetragnatha javana* Laba-laba ini berahang panjang juga dikenal dengan laba-laba berahang empat. Laba-laba ini membangun jaring laba-laba horizontal dengan diameter sekitar 20 cm. Laba-laba ini berwarna kuning terang hingga putih dengan kaki yang panjang dan ramping. Mereka biasanya ditemukan di dekat daerah berair. Mereka membuat sarangnya pada malam hari dan bersembunyi pada siang hari (Platnick, 2008).

Spider silk adalah sebuah serat biopolymer yang komposisinya merupakan campuran dari polimer yang tidak berbentuk (yang membuat serat elastic) dan rantai dari dua protein sederhana (yang memberikan kekerasan). Dari 20 asam amino, hanya glisin dan alanin yang merupakan konstituen primer dari silk. Protein dari draglines silk adalah fibrinoin (200.000 – 300.000 Dalton) yang berkombinasi

dengan spidroin. Biomaterial dari silk dapat dipelajari secara in vivo maupun in vitro (Kumar, 2005).

### 3. Habitat

Laba-laba merupakan kelompok *Arthropoda* yang mampu beradaptasi di berbagai habitat namun sangat sensitif terhadap gangguan yang terjadi di lingkungannya. Laba-laba menyukai habitat yang terlindung dari suhu ekstrim, kelembaban tinggi, intensitas cahaya rendah, kecepatan angin rendah, dan menghindari areal perkebunan yang menggunakan pestisida (Gosline, 1999).

### 4. Makanan

Kebanyakan laba-laba merupakan *predator* (pemangsa) penyergap, yang menunggu mangsa lewat di dekatnya sambil bersembunyi di balik daun, lapisan daun bunga, celah bebatuan, atau lubang di tanah yang ditutupi kamuflase. Beberapa jenis memiliki pola warna yang menyamarkan tubuhnya di atas tanah, batu atau hewan kecil di daun pohon, sehingga tak perlu bersembunyi (Hawkeswood, 2003).

Laba-laba penenun (misalnya anggota suku *Araneidae*) membuat jaring-jaring sutera berbentuk kurang lebih bulat di udara, di antara dedaunan dan ranting-ranting, di muka rekahan batu, di sudut-sudut bangunan, di antara kawat telepon, dan lain-lain. Jaring ini bersifat lekat, untuk menangkap serangga terbang yang menjadi mangsanya. Begitu serangga terperangkap jaring, laba-laba segera mendekat dan menusukkan taringnya kepada mangsa untuk melumpuhkan dan sekaligus mengirimkan enzim pencernaan ke dalam tubuh mangsanya (Jane & Balaban, 2012).

Laba-laba pemburu (seperti anggota suku *Lycosidae*) biasanya lebih aktif. Laba-laba jenis ini biasa menjelajahi pepohonan, sela-sela rumput, atau permukaan dinding berbatu untuk mencari mangsanya. Laba-laba ini dapat mengejar dan melompat untuk menerkam mangsanya (Levi, 2012). Laba-laba penenun memiliki kemampuan membungkus tubuh mangsanya dengan lilitan benang-benang sutera. Kemampuan ini sangat berguna terutama jika si mangsa memiliki alat pembela diri yang berbahaya, seperti lebah yang mempunyai sengat atau jika laba-laba ingin menyimpan mangsanya beberapa waktu sambil menanti saat yang lebih disukai untuk menikmatinya belakangan. (Tanikawa, A, 1998)

Makanan laba-laba makan berupa lalat, belalang, kadal, laba-laba lain, Serangga (Rachel Ehrenberg, 2010).

## **5. Faktor lingkungan yang menunjang kehidupan Laba-laba**

Faktor lingkungan secara langsung maupun tidak langsung akan mempengaruhi pemilihan lokasi laba-laba untuk membangun jaring (Biere dkk, 1981). Suhu udara merupakan faktor pembatas laba-laba. Kisaran suhu udara tersebut merupakan suhu ideal bagi laba-laba untuk menempati suatu lokasi. Menurut Kuntner dkk. (2008), suhu udara dapat mempengaruhi aktivitas laba-laba, pada suhu > 30°C laba-laba cenderung diam di jaring atau bersembunyi di bawah daun sekitar jaring.

Kelembaban udara optimal bagi laba-laba berkisar antara 70-80%. Kondisi kelembaban di lokasi penelitian termasuk dalam kisaran optimal laba-laba. Curah

hujan berpengaruh pada laba-laba dan kondisi jaring, curah hujan mempengaruhi secara langsung faktor suhu dan kelembaban. Semakin tinggi intensitas curah hujan maka suhu udara menjadi rendah dan kelembaban makin tinggi. (Barrion dan Litsinger, 1995).

Laba-laba cenderung membuat jaring di lokasi yang terhindar dari sinar matahari langsung. Intensitas cahaya tersebut termasuk dalam kisaran toleransi laba-laba (Foelix, 1996). Kecepatan angin merupakan faktor utama dalam pembentukan pola jaring. Kecepatan angin di lokasi penelitian merupakan nilai yang ideal laba-laba untuk membangun jaring, yaitu berkisar antara 0-0,7 m/s. Laba-laba akan lebih mudah membuat jaring di daerah dengan kecepatan angin lambat atau berkisar 0,2-0,8 m/s. Laba-laba memanfaatkan gumpalan serta sutera (Goledan Kumar, 2008).

## **6. Manfaat Jaring Laba-laba**

Jaring laba-laba memiliki banyak keistimewaan yang membuat para ilmuwan meneliti dan mencari inovasi baru yang berkenaan dengan kesejahteraan hidup manusia. Ilmuwan menggunakan benang laba-laba sebagai model ketika membuat bahan yang dinamakan Kevlar. Peluru berkecepatan seratus lima puluh meter per detik dapat merobek sebagian besar benda yang dikenainya, kecuali barang yang terbuat dari Kevlar. Tetapi, benang laba-laba sepuluh kali lebih kuat daripada kevlar. Benang ini juga lebih tipis dari rambut manusia, lebih ringan dari kapas, tapi lebih kuat dari baja, dan ia diakui sebagai bahan terkuat di dunia. (Hurd dkk, 1992)

Ada banyak jenis jaring laba-laba yang dapat kita temukan di dunia ini. Bentuk jaring laba-laba dapat dibedakan berdasarkan cara laba-laba menenunnya, yaitu :

- a. Jaring bola spiral, yang dihasilkan oleh laba-laba family *Araneidae*, *Tetragnathidae* dan *Uloboridae*.
- b. Sarang laba-laba, berhubungan dengan famili *Theridiidae*.
- c. Corong, dibagi menjadi primitive dan modern.
- d. Pipa, Lembaran, dan Kubah. (Letoumeu, Goldstein B, 2001)

Persebaran laba-laba di dunia. Ada lebih dari 40.000 spesies laba-laba di dunia yang telah diketahui, dan lebih dari ribuan spesies yang belum diidentifikasi. Penelitian di Indonesia menyebutkan bahwa sekitar 50 spesies baru dari laba-laba ditemukan di pulau Irian Jaya, dan beberapa spesies juga baru ditemukan dimancanegara. Spesies *Araneus diadematus* ditemukan di kebun-kebun berbagai Negara di Eropa, sedangkan *Nephila clavipes* banyak ditemukan di wilayah Amerika, dan Argentina. (Marc dkk, 1999).

Pemanfaatan jaring laba-laba dibagi menjadi tiga kelompok;

- a. Sebagai bahan tekstil

Jaring laba-laba mempunyai keistimewaan yaitu kuat dalam menahan tekanan dan memiliki elastisitas yang baik, sehingga sangat baik untuk digunakan sebagai bahan tekstil seperti rompi anti peluru, pakaian yang resistant terhadap robekan, sabuk pengaman, parasut dan jaring.

- b. Sebagai bahan polimer yang ramah lingkungan



c. Sebagai bahan biomedis

Jaring laba-laba bersifat anti bakteri dan bikompatibel sehingga dalam dunia medis digunakan sebagai benang jahit pada pembedahan, bahan perekat pada tendon, serta bahan untuk pembuat ligament buatan (Marwoto, 1999).

### C. Tinjauan Umum Lokasi Penelitian

Somba Opu adalah salah satu kecamatan di Kabupaten Gowa Sulawesi selatan dengan luas wilayah 28.09 km<sup>2</sup> atau 2.809 Ha (1,49 % dari luas wilayah kabupaten Gowa). Daerah ini terletak pada ketinggian 25 meter dari atas permukaan laut. Sebagian besar wilayahnya terletak pada dataran rendah di titik koordinat 5°12'5" LS dan 119°27'15" BT. Batas alam dengan kecamatan Pallangga adalah Sungai Jeneberang yaitu sungai dengan panjang 90 km dan luas daerah aliran Sungai 881 km<sup>2</sup>. (BPS Gowa, 2010). Somba Opu (Benteng Baruga Somba Opu Makassar, Benteng Benteng Somba Opu) adalah pusat komersial yang dikukuhkan dari Kesultanan Gowa. Sisa-sisanya terletak di Makassar, Sulawesi Selatan, Indonesia. Benteng tersebut merupakan salah satu pusat Kesultanan Gowa pada abad ke-16 sampai kehancurannya oleh Perusahaan Hindia Timur Belanda pada tahun 1669. Somba Opu menjadi jantung kota Makassar selama duumvirat panjang Sultan Alauddin dari Kerajaan Gowa dan Karaeng Matoaya dari Kerajaan Tallo (1590-1637). Pada masa pemerintahan mereka, ada lagi benteng batu bata tambahan di sekitar Makassar: di Tallo ', di Panakukkang di selatan mulut Jeneberang, dan di Ujung Pandang, yang

kemudian menjadi Benteng Rotterdam; Semua ini dibangun untuk mempersiapkan Makassar melawan serangan Belanda yang diharapkan pada tahun 1615. [3] Somba Opu adalah ibu kota komersial Makassar, sementara Gowa tua merupakan pusat upacara peresmian atau penguburan. Pada tahun 1630-an, para raja dan bangsawan mendirikan kediaman mereka di Somba Opu, tinggal di sebuah rumah yang dibangun di atas tiang-tiang yang tebal. Menurut peta Belanda yang diambil pada model dari tahun 1630-an, sejumlah rumah terpisah terletak di belakang (timur) dan sisi utara benteng. Mereka dikelompokkan di sekitar kompleks kerajaan di sisi barat daya Somba Opu, yang terdiri dari dua istana kayu besar, gudang penyimpanan, dan sebuah masjid. Di luar benteng Somba Opu ada dua pasar utama masing-masing di utara dan selatan, dan rumah rakyat biasa. Perempat dari Portugis, India, dan beberapa pabrik Eropa berada di sepanjang pantai utara.

#### D. Pandangan Islam tentang Laba-laba

Adapun pandangan islam tentang laba-laba terdapat dalam ayat Al-Qur'an yaitu : Dalam QS al-Ankabut/43 sebagai berikut :

وَتِلْكَ الْأَمْثَالُ نَضْرِبُهَا لِلنَّاسِ وَمَا يَعْقِلُهَا إِلَّا الْعَالِمُونَ

Terjemahnya: *“Dan perumpamaan-perumpamaan ini, Kami buat untuk manusia, dan tiada yang memahaminya kecuali orang-orang yang berilmu”* (Kementrian Agama RI, 2013).

Ilmu merupakan suatu istilah yang berasal dari bahasa Arab, yaitu *'alima* yang berarti mengetahui.<sup>1</sup> Sedangkan ilmu dalam perspektif Al-Qur'an mempunyai arti

kejelasan yakni suatu keistimewaan yang menjadikan manusia lebih unggul atas makhluk lain ciptaan Allah SWT. Yang mana di dalam Al-Qur'an terulang kata ilmu sebanyak 854 kali.

Al-Qur'an mengisyaratkan bahwa ilmu terdiri dari dua macam, yaitu:

1. Ilmu *laduni*, yakni ilmu yang diperoleh tanpa upaya/usaha manusia. seperti dalam QS Al-Kahfi ayat 65 yang artinya:

*“Lalu mereka bertemu dengan seorang hamba diantara hamba-hamba Kami yang telah Kami berikan kepadanya rahmat dari sisi Kami, dan yang telah Kami ajarkan kepadanya ilmu dari sisi Kami”*

2. Ilmu *kasbi*, yakni ilmu yang diperoleh manusia karena usahanya. Seperti dalam QS. Al-Haqqah ayat 38-39 yang artinya:

*“maka Aku bersumpah dengan apa yang kamu lihat. Dan dengan apa yang tidak kamu lihat.”*

Maksud terjemahan ayat di atas, bahwa objek ilmu meliputi hal-hal yang bersifat materiil dan juga non materiil, dan bahkan ada wujud yang tidak dapat dijangkau oleh manusia.

Sumber ilmu pengetahuan ada empat, yaitu diantaranya 2:

1. Al-Qur'an dan Al-Sunnah. Keduanya merupakan sumber pertama bagi ilmu pengetahuan. Dalam hal ini Al-Qur'an sering mengingatkan manusia agar memikirkan ayat-ayat Allah kemudian mengambil hikmahnya serta mengamalkannya.
2. Alam semesta. Dalam hal ini Al-Qur'an menyeru manusia untuk memikirkan keajaiban ciptaan Allah serta hubungan manusia dengan alam sekitarnya.
3. Diri manusia (*nafs*). Sebagaimana firman Allah dalam QS. At-Thoriq ayat 5, yang artinya:

*“Maka hendaklah manusia memperhatikan diri apakah dia diciptakan?”*

---

4. Sejarah umat manusia. Sebagaimana firman Allah dalam QS. Ar-Rum ayat 9, yang artinya:

*“dan apakah mereka tidak mengadakan perjalanan di muka bumi dan memperhatikan bagaimana akibat (yang diderita) oleh orang-orang yang sebelum mereka? Orang-orang itu adalah lebih kuat dari mereka (sendiri) dan telah mengolah bumi (tanah) serta memakmurkannya lebih banyak dari apa yang telah mereka makmurkan. Dan telah datang kepada Rosul-rosul mereka dengan membawa bukti-bukti yang nyata. Maka Allah sekali-kali tidak berlaku zalim kepada mereka, akan tetapi merekalah yang berlaku zalim kepada diri sendiri.”*

#### 1. Tafsir Al-Lubab

Perumpamaan (*matsal*) dalam Al-Qur'an mengandung makna-makna yang dalam. Ia bukan bertujuan menghiasi kalimat, bukan juga terbatas pada pengertian kata-katanya. Masing-masing sesuai kemampuan ilmiahnya dapat menimba dari perumpamaan itu pemahaman yang boleh jadi berbeda, bahkan lebih dalam daripada orang lain.

#### 2. Tafsir Al-Maragi

Allah menjelaskan beberapa faedah dibuatnya perumpamaan-perumpamaan bagi manusia untuk mendekatkan pemahaman mereka kepada apa yang sulit untuk mereka pahami, dan untuk memperjelas apa yang perkaranya terasa sulit oleh mereka, hikmahnya sulit digali, intisarinya sulit dipahami dan pengaruhnya sulit diketahui serta sulit diikuti, karena faedahnya yang terlalu banyak, kecuali orang-orang yang ilmunya mendalam dan yang berpikir tentang akibat segala perkara.

Diriwayatkan dari Jabir, bahwa Nabi SAW membaca ayat ini lalu bersabda:

اَلْعَالِمُ مَنْ عَقَلَ عَنِ اللّٰهِ تَعَالٰى فَعَمِلَ بِطَاعَتِهِ وَاَجْتَنَّبَ سَخَطَهُ

Terjemahnya :

*“Orang alim ialah orang yang memahami tentang Allah Ta'ala lalu mengamalkan ketaatan kepada-Nya dan menjauhi kemurkaan-Nya”* (Kementerian Agama RI, 2015).

#### 3. Tafsir Al-Misbah

Firman-Nya yang berbicara tentang *amtsal Al-Qur'an* sebagai: *“Tiada ada yang memahaminya kecuali orang-orang alim”* mengisyaratkan bahwa perumpamaan-perumpamaan dalam Al-Qur'an mempunyai makna-makna yang dalam, bukan

terbatas pada pengertian kata-kata. Masing-masing orang, sesuai kemampuan ilmiahnya, dapat menimba dari *matsal* itu pemahaman yang boleh jadi berbeda, bahkan lebih dalam dari orang lain. Ini juga berarti bahwa perumpamaan yang dipaparkan disini bukan sekedar perumpamaan yang bertujuan sebagai hiasan kata-kata, tetapi ia mengandung makna serta pembuktian yang sangat jelas. Bukti itu terurai lebih jauh pada ayat berikutnya, yakni ayat 44 surah Al-Ankabut yang artinya:

*“Allah menciptakan langit dan bumi dengan haq. Sesungguhnya pada yang demikian itu terdapat tanda-tanda kekuasaan Allah bagi orang-orang mukmin”.*<sup>3</sup>

#### 4. Tafsir Al-Qurthubi

Firman Allah SWT, *وَتِلْكَ الْأَمْثَالُ* “Dan perumpamaan-perumpamaan ini” maksudnya, semua contoh ini telah disebutkan dalam surah Al-Baqarah ayat 26 dan surah Al-Hajj ayat 73. *لِلنَّاسِ وَمَا يَعْقِلُهَا*, atau “kami jelaskan”, *نَضْرِبُهَا* atau “Kami buat untuk manusia, dan tiada yang memahaminya” maksudnya, mereka tidak memahaminya. *إِلَّا الْعَالِمُونَ* atau “kecuali orang-orang yang berilmu” maksudnya yakni orang-orang yang mengenal Allah, sebagaimana Jabir meriwayatkan dari Nabi Muhammad SAW, beliau bersabda, “Orang yang berilmu adalah orang yang bisa memahami Allah SWT kemudian taat menjalankan apa yang diperintahkan dan menjauhi yang dimurkainya.” sebagai Nabi dan Rasul yang terakhir.

Allah menjadikan laba-laba sebagai contoh dalam Al Qur'an, bukan karena laba-laba binatang yang istimewa seperti halnya semut atau lebah, melainkan karena laba-laba merupakan binatang yang lemah dan bodoh. Laba-laba membuat sarang (rumah) yang terbuat dari benang halus untuk melindungi dirinya dari panas dan dingin serta untuk menolak penderitaan bagi dirinya. Akan sang laba-laba tidak mengetahui kalau rumahnya yang berupa jaring-jaring itu meski terkesan sangat

---

indah dilihat tapi sangat rapuh, dan ternyata tidak dapat melindunginya dari kesengsaraan ketika ia membutuhkannya. Sebagaimana disebutkan Qur'an Surah Al-Ankabut Ayat 41, Allah memberikan perumpamaan itu berkaitan dengan kebodohan orang-orang musyrik yang menjadikan berhala dan patung sebagai sesembahan dan penolong bagi mereka. Padahal, berhala dan patung itu sama sekali tidak dapat menolong mereka.

Allah menyamakan kekurangan dan kelemahan orang-orang musyrik dengan laba-laba dalam mencari pelindung untuk dirinya. Orang-orang musyrik dan laba-laba sama-sama bodoh di dalam membuat pengaman dan pelindung untuk dirinya, karena pelindung yang diharapkan dapat melindungi mereka ternyata tidak dapat diandalkan. Dari uraian cerita di atas marilah kita tata hidup ini dengan mengambil i'tibar/pelajaran bahwa :

1. Giatlah bekerja tanpa keluh kesah dan putus asa.
2. Jadikan kegagalan sebagai awal dari proses menuju sukses.
3. Dalam berorganisasi hendaknya bersatu saling menguatkan bekerja sama dalam mencapai tujuan.
4. Jadikan orang lain sebagai mitra kerja dalam mencapai keberhasilan organisasi.
5. Jadilah pemimpin yang memberi teladan, memberi semangat dan
6. membimbing ke arah keberhasilan pencapaian tujuan organisasi.

7. Pemimpin yang ditaati karena disegani, bisa sesenyum setangis bersama bawahan sehingga timbul.
8. saling pengertian, saling memiliki dan saling bertanggungjawab untuk bergerak maju bersama menuju keberhasilan organisasi.
9. Jadikan Allah swt sebagai satu-satunya pelindung dan penolong dalam kehidupan kita agar hidup mendapat Ridho dan Baroqahnya.

#### E. Kerangka Pikir

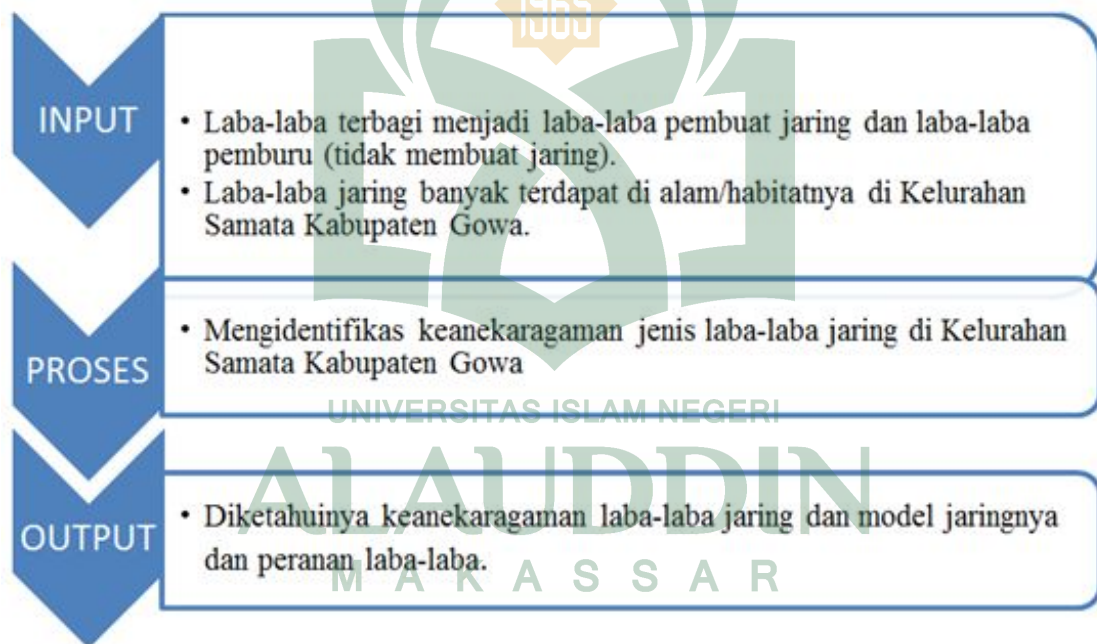

## BAB III

### METODE PENELITIAN

#### ***A. Jenis dan Lokasi Penelitian***

Penelitian ini merupakan jenis Penelitian kualitatif yang dilakukan di Kelurahan Samata Kabupaten Gowa.

#### ***B. Pendekatan Penelitian***

Pendekatan yang dilakukan dalam penelitian ini adalah eksploratif yaitu mengetahui keragaman jenis laba-laba dan model jaringnya yang terdapat dirumah-rumah warga (We dan Gudang).

#### ***C. Variabel Penelitian***

Jenis variabel penelitian ini adalah variabel kualitatif yaitu mengetahui keanekaragaman laba-laba jaring, habitat, dan model jaringnya.

#### ***D. Defenisi Operasional Variabel***

Adapun defenisi operasional variabel, antara lain Keanekaragaman jaring laba-laba adalah penenun dan pemintal. Dimana laba-laba pejaring ini menggunakan perutnya untuk menghasilkan semacam perangkat benang yang yang dirajut seperti jaring. Berbagai macam makhluk hidup di sekitar kita yang beragam dan berupa-rupa bentuk dan warnanya. Misalnya semut, rerumputan, pohon jambu, ulat, laba-laba, kupu-kupu, dan beberapa makhluk hidup reknik seperti bakteri. Laba-laba adalah sejenis hewan berbuku-buku (*arthropoda*) dengan *dua segmen tubuh, empat pasang kaki*, tak bersayap dan tak memiliki mulut pengunyah. Laba-



laba merupakan hewan pemangsa (*karnivora*), mangsa utamanya adalah serangga. Laba-laba menyukai habitat yang terlindung dari suhu ekstrim, kelembaban tinggi, intensitas cahaya rendah, kecepatan angin rendah, dan areal perkebunan yang menggunakan pestisida. Model jaring laba-laba merupakan pembelajaran terpadu yang menggunakan pendekatan tematik sebagai pusat pembelajaran yang dijabarkan dalam beberapa kegiatan dan bidang pengembangan. Istilah model jaring laba-laba digunakan untuk nama model ini karena bentuk rancangannya memang seperti jala atau jaring yang dibuat oleh laba-laba, dengan tema yang dibicarakan sebagai pusat atau laba-labanya.

#### **E. Metode Pengumpulan Data**

Metode pengumpulan data yang dilakukan pada penelitian ini adalah Observasi dan pengamatan langsung untuk mengetahui jenis laba-laba jaring dan model jaring di Kelurahan Samata Kabupaten Gowa.

#### **F. Instrumen Penelitian**

Alat - alat yang digunakan dalam penelitian ini adalah Kamera SONY Cyber-shot 20.1 mp, kaca preparat, Kamera, Alat tulis menulis, toples, jaring untuk menangkap laba-laba, masker, sarung tangan, penjepit, mistar, lebel dan plastik. Bahan-bahan yang digunakan dalam penelitian ini adalah, sampel laba-laba, alkohol 70 dan chlorofom.

## **G. *Prosedur Kerja***

### 1. Tahap persiapan

Menyiapkan alat dan bahan yaitu Kamera SONY Cyber-shot 20.1 mp, kaca preparat, Kamera, Alat tulis menulis, toples, jaring untuk menangkap laba-laba, masker, sarung tangan, penjepit, mistar, lebel dan plastik. Bahan-bahan yang digunakan dalam penelitian ini adalah, sampel laba-laba, alkohol 70 dan chlorofom.

### 2. Penentuan lokasi

Penelitian Menentukan lokasi penelitian yaitu di Kelurahan Samata Kabupaten Gowa. Pengambilan sampel laba-laba di lakukan dirumah-rumah warga rumah panggung dan perumahan. Adapun lokasi pengambilan sampel yaitu dibelakang Kantor Lurah Samata, belakang SD Samata Jln. Abdul kadir S. Suro, Jln. Veteran Bakung Kelurahan Samata, di Rappocidu, dan di dekat SD Veteran Bakung dekat kuburan.

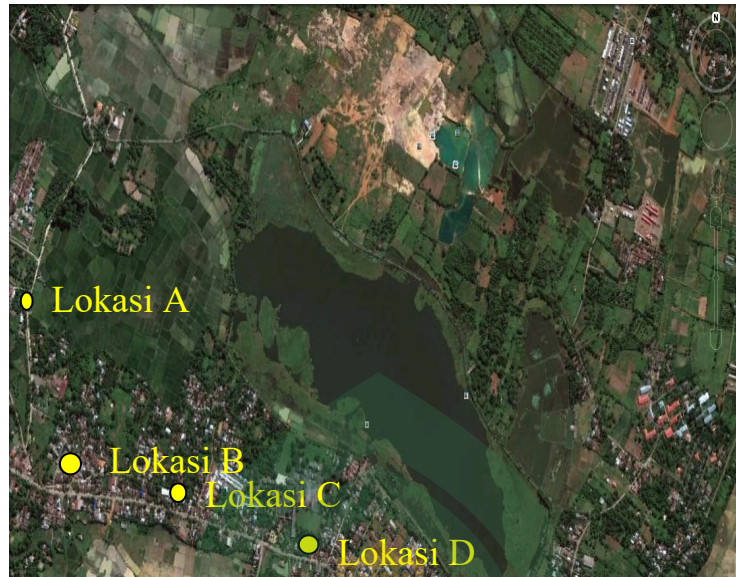

Gambar 3.1 lokasi pengambilan sampel di Kelurahan Samata Kecamatan Somba Opu Kabupaten Gowa. (Sumber : Google Maps, 2016)

Keterangan :

- Lokasi A : Belakang Kantor Lurah Samata.
- Lokasi B : Belakang SD Samata Jln. Abdul kadir S. Suro.
- Lokasi C : Jln. Veteran Bakung Kelurahan Samata di Rappocidu
- Lokasi D : Dekat SD Veteran Bakung dekat kuburan

### 3. Pengambilan sampel

Menentukan tempat pengambilan sampel/ pengamatan di tiap titik/ lokasi. Pengamatan/ pengambilan sampel dilakukan di lingkungan dalam dan luar rumah. Tempat pengamatan luar rumah meliputi sudut-sudut tembok, tumpukan barang bekas, pekarangan (pengamatan juga pada tumbuhan yang tumbuh di pekarangan), pot-pot bunga, dan lain-lain. Tempat pengamatan di dalam rumah meliputi : kamar mandi, sudut-sudut

tembok, dapur, tumpukan barang dan lain-lain. Rumah tempat pengambilan sampel sebanyak 20 (dua puluh) rumah, yang dipilih secara acak, sampel pengamatan sampel pengamatan dilakukan selama 2 (dua) bulan.

#### 4. Identifikasi sampel

Sampel laba-laba diambil dengan menggunakan pinset dan dimasukkan dalam botol yang telah diberi alkohol 70 %. Selanjutnya di bawa ke laboratorium Zoologi Uin Alauddin Makassar Fakultas Sains dan Teknologi untuk diidentifikasi. Pengamatan model jaring dilakukan saat melakukan pengambilan, pemotretan dilakukan untuk memperoleh data model jaring.

#### H. Analisis Data

Data di analisis dan di sajikan secara deskriptif dengan bentuk gambar, tabel atau histogram.

## BAB IV

### HASIL DAN PEMBAHASAN

#### A. Hasil Penelitian dan Pembahasan

Berdasarkan hasil penelitian diperoleh 11 spesies laba-laba yang tercakup kedalam 6 famili (Tabel 4.1).

Jumlah spesies yang ditemukan ada sebelas spesies yaitu *Argiope argentata*, *Philodromus* sp, *Steatoda bipunctata*, *Wufila saltabundus*, *Pholcus Phalangoides*, *Araneus diadematus*, *Cryptachaea porteri*, *Nephila clavipes*, *Nephila inaurata*, *Parasteatoda tepidarium*, dan *Enoplognathaovata* dengan individu sebanyak 78 ekor. Dari empat lokasi pengamatan diperoleh individu laba-laba *Pholcus Phalangoides* terbanyak (40 ekor). Hal ini dipengaruhi oleh habitat laba-laba tersebut karena biasanya jenis laba-laba ini hidup pada daerah yang cuacanya dingin dan gelap dan tempat yang tidak terawat (misalnya : gudang atau rumah yang tidak bersih), selalu itu laba-laba ini dapat berkembang biak dengan mudah dan cepat.

Spesies laba-laba yang ditemukan dalam jumlah sedikit adalah *Enoplognatha ovata* (5 ekor) ditemukan hidup di pepohonan. *Araneus diadematus*, *Cryptachaea porteri*, *Nephila clavipes*, *Nephila inaurata*, *Parasteatoda tepidarium* ditemukan hidup dan membuat sarang dipohon dan di sudut-sudut rumah.

Tabel 4.1 Jenis laba-laba yang ditemukan pada lokasi penelitian pada bulan September dan Oktober 2017 di Kelurahan Samata Kabupaten Gowa.

No	Nama Spesies/ Famili	A	B	C	D	Jumlah (ekor)
1.	<i>Argiope argentata</i> (Arneidae)	2	0	0	23	25
2.	<i>Philodromus</i> sp (Philodromus)	1	0	0	0	1
3.	<i>Steatoda bivunctata</i> (Theridiidae)	0	0	1	0	1
4.	<i>Wulfilia saltabundus</i> (Theridiidae)	0	1	0	0	1
5.	<i>Pholcus phalangoides</i> (Pholcidae)	5	25	3	7	40
6.	<i>Araneus diadematus</i> (Entelegynae)	0	1	0	0	1
7.	<i>Cryptachaea porteri</i> (Theridiidae)	0	1	0	0	1
8.	<i>Nephila clavipes</i> (Nephilidae)	0	0	0	1	1
9.	<i>Nephila inaurata</i> (Nephilidae)	0	0	0	1	1
10.	<i>P. tepidariorum</i> (Theridiidae)	0	0	1	0	1
11.	<i>Enoplognatha ovata</i> (Theridiidae)	0	0	0	5	5
Jumlah (ekor)		8	2	4	32	78

UNIVERSITAS ISLAM NEGERI

ALAUDDIN

MAKASSAR

Keterangan :

- a. A : Belakang Kantor Lurah Samata.
- b. B : Belakang SD Samata Jln. Abdul kadir S. Suro.
- c. C : Jln. Veteran Bakung Kelurahan Samata di Rappocidu
- d. D : Dekat SD Veteran Bakung dekat kuburan

## 2. Deskripsi Jenis Laba-laba yang diperoleh dan Model Jaring

Laba-Laba dapat ditemukan pada tanah terbuka, di bawah batu, di batang pohon, di bawah kulit kayu, di dedaunan sampah, di gudang, dirumah dan tempat yang gelap. (Reiskind 1976; Zabka 1992). Dasar-dasar morfologi laba-laba telah dikenal selama lebih dari satu abad, tetapi yang pertama tidak dipublikasikan sampai pertengahan tahun 1970-an (Platnick & Gertsch 1976).

Laba-laba saat ini terdiri 110 famili, sekitar 3.600 genera, dan hampir 39.000 spesies (Platnick 2005). Paleontologis sampai saat ini digambarkan kira-kira 600 spesies fosil (Selden 1996, Dunlop & Selden 1998). Kira-kira 67 filogenetik analisis kuantitatif dari laba-laba di tingkat generik, meliputi sekitar 905 genera (sekitar 25% total dari yang diketahui), atas dasar sekitar 3.200 karakter morfologi (Coddington & Colwell 2001 dan Coddington et al. 2004). Laba-laba adalah anggota hewan arthropoda yang menghasilkan sutra atau jaring untuk menangkap mangsa. Jaring laba-laba memiliki struktur molekuler yang unik dan fungsi mekanis. Produksi sutra melibatkan banyak hewan arthropoda tanpa terkecuali laba-laba yang memanfaatkan sutra dalam membuat jaring. Lebih dari 4600 spesies laba-laba membuat jaring merupakan predator dalam ekosistem daratan (Jackson 1986c; Maddison 1987).

Fungsi jaring untuk menangkap mangsa adalah ditentukan oleh interaksi antara sifat material dan struktural sutra benang dan bagaimana benang tersebut diatur dalam jaring (yaitu arsitektur). Penangkapan serangga terbang oleh laba-laba

orb menenun ditentukan oleh seberapa efektif jaring orb untuk menangkap serangga di intercept pertama, kemudian penerbangannya berhenti dan akhirnya mempertahankan serangga cukup lama untuk menangkapnya (T.A. Blackledge, 2001).

Semua laba-laba jaring menghasilkan sutra. Untuk sebagian besar laba-laba penggunaan jaring utamanya adalah untuk menangkap mangsa. *Araneus diadematus* atau *zygiella x-notata* membangun jenis jaring yang sangat khusus (Witt et al, 1968; Shear, 1986) .

Laba-laba bisa bertahan dua sampai tiga minggu walaupun kekurangan makanan dan terdapat kerusakan pada jaringnya (Witt, 1963).





## A. *Argiope argentata*

### a. Morfologi

Tubuhnya berukuran 3,7 cm. Warna dasar hitam, pada bagian punggung abdomen bercorak kekuningan, dibagian ventral torak dan abdomen ada tanda melingkar berwarna kuning, chelicera berwarna kuning, mata berjumlah 8, kaki bercorak hitam kekuningan serta, memakan serangga yang hinggap dijaringnya yaitu lalat, capung, dan serangga yang berukuran kecil. Spesies ini ditemukan di halaman rumah, di pepohonan yang kecil, kondisi ruangan yang terang.

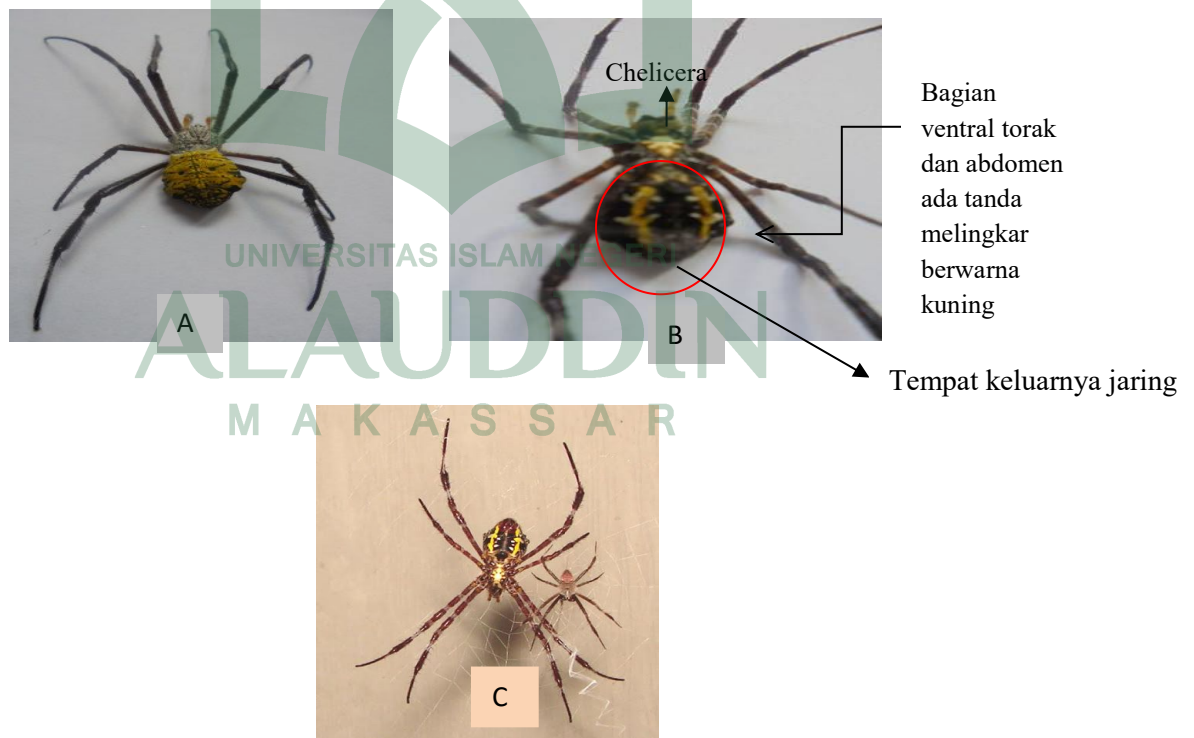

**Gambar 4.1.** *Argiope argentata*, dorsal (A), ventral (B), Dokumentasi pribadi (C) Historia, 2011.

**b. Model jaring**

Model jaring *Argiope argentata* memiliki model jaring berbentuk huruf X besar memanjang, jaringnya di lekatkan di pohon .



**Gambar 4.2.** Model jaring *Argiope argentata* berbentuk huruf X.

**c. Klasifikasi :**

Kingdom : Animalia

Filum : Arthropoda

Kelas : Arachnida

Ordo : Araneae

Famili : Arneidae

Genus : *Argiope*

Spesies : *Argiope argentata* (Fabricius, 1775)

## B. *Philodromus* sp.

### a. Morfologi

Tubuh kecil memiliki kaki yang panjang berwarna kecoklat-coklatan mempunyai ukuran panjang tubuhnya yaitu 10 mm dengan memiliki panjang kaki 6 (enam) cm. Chelicera berwarna kecoklatan, abu-abu, kekuningan atau belang-belang. Ada tanda warna putih di setiap persendian kaki. Mata berjumlah 8 (delapan). Makanannya: lalat, ditemukan bersarang di gedung-gedung, pekarangan rumah/teras dengan kondisi ruangan yang terang. Laba-laba ini termasuk hewan pemangsa.



Gambar 4.3. *Philodromus* sp. , (A) Dokumentasi Pribadi, 2016 (B) G. Bradey, 2012

### b. Model jaring

Model jaring *Philodromus* sp. berbentuk garis lurus, jaringnya di lekatkan di seng teras rumah.



**Gambar 4.4.** Model jaring seperti garis lurus dengan pintalan benang melingkar

**c. Klasifikasi :**

Kingdom : Animalia

Filum : Athropoda

Kelas : Arachnida

Ordo : Araneae

Famili : Philodromidae

Genus : *Philodromus*

Spesies : *Philodromus* sp (Thorell, 1870)

### C. *Steatoda bipunctata*

#### a. Morfologi

*Steatoda bivunctata* berukuran kecil, 7 mm, panjang kaki 1,2 cm, berwarna kecoklatan. Bertubuh bulat di temukan di ruang bawah tanah atau gudang. Bagian bawah perut pola yang paling menarik memiliki tanda dipunggungnya berbentuk salib. Chelicera berwarna hitam kecoklatan, dengan kondisi ruangan yang gelap, makanannya yaitu lalat, nyamuk, dan serangga-serangga kecil yang hinggap di sarangnya.





**Gambar 4.5.** *Steatoda bipunctata* ,

Dokumentasi Pribadi 2016.

**b. Model jaring**

*Steatoda vipunctata* memiliki model jaring seperti bentuk heksagonal melingkari pintalannya rapi hingga kebagian pinggir. Jaringnya dilekatkan di sudut-sudut rumah (seng) bagian dalam rumah.



**Gambar 4.6.** Model jaring jaring yang berbentuk heksagonal melingkar

**c. Klasifikasi Ilmiah :**

Kingdom : Animalia

Filum : Athropoda

Kelas : Arachnida

Ordo : Araneae

Famili : Theridiidae

Genus : *Steatoda*

Spesies : *Steatoda bipunctata* (Sundevall, 1833)

## *Wulfilia saltabundus*

### a. Morfologi

Tubuh berukuran kecil, 1 mm, panjang kaki 1,1 cm. Berwarna bening terlihat keputihan, ada tanda bercak-bercak kecoklatan di tubuhnya, chelicera berwarna bening kecoklatan, mata berjumlah 8 (delapan), makanannya lalat, nyamuk, serangga-serangga kecil. model jaring laba-laba ini berbentuk bulat melingkar seperti bunga. Habitanya dirumah panggung didalam gudang, termasuk hewan pemangsa (karnivora).

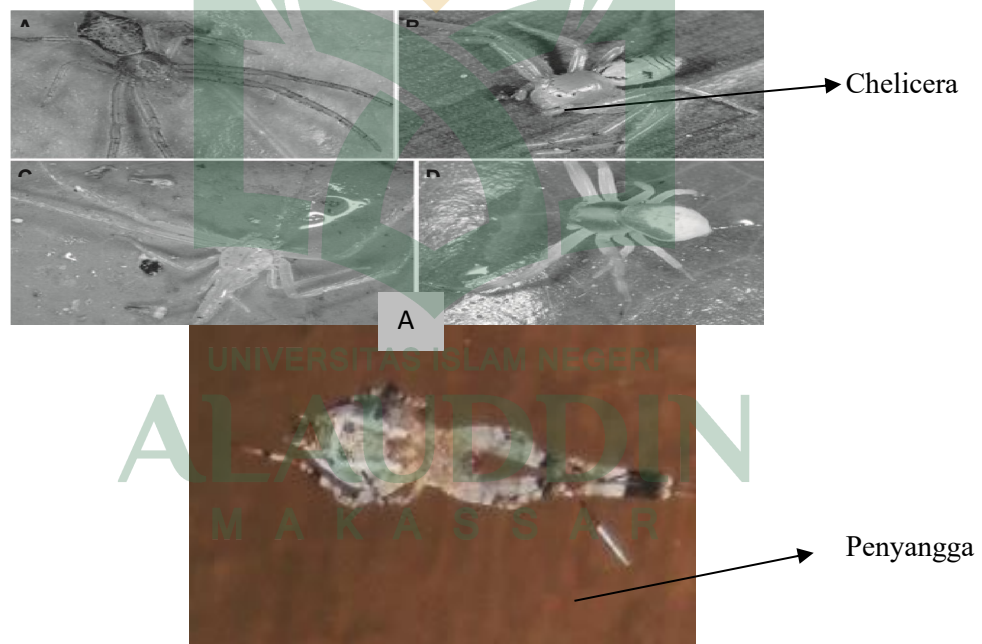

**Gambar 4.7.** *Wulfilia saltabundus* ,(A) P. Benjamin, 2007 (B) Dokumentasi Pribadi, 2016

B

### b. Model jaring



*Wulfila saltabundus* memiliki model jaring berbentuk bulat melingkar seperti bunga, jaringnya dilekatkan di barang bekas di dalam gudang (Gambar 4.8) :



**Gambar 4.8.** Model Jaring *Wulfila saltabundus* bulat melingkar seperti bunga.

**c. Klasifikasi ilmiah**

Kingdom : Animalia  
Filum : Athropoda  
Kelas : Arachnida  
Ordo : Araneae

Famili : Theridiidae

Genus : *Wulfia*

Spesies : *Wulfila saltabundus* (O. Pickard-Cambridge, 1895).

#### D. *Pholcus phalangioides*

##### a. Morfologi

Tubuh berukuran kecil berukuran 9 mm, mata berjumlah 8 (delapan), memiliki kaki yang panjang berwarna coklat dan chelicehranya pun berwarna kecoklatan, memiliki telur yang menempel di tubuhnya, hidup di rumah bersarang di gudang, di Wc rumah, dan kandang bekas ayam, dengan kondisi gelap serta memiliki jaring yang berbentuk bintang dan gumpalan asap. Makanannya yaitu nyamuk, lalat, dan serangga-serangga kecil. Termasuk hewan predator (pemangsa), dan dapat memakan laba-laba lainnya.



**Gambar 4.9.** *Pholcus phalangioides* (A) Dokumentasi Pribadi, 2016 (B) Azores Portugal, 2008.

##### b. Model jaring

*Pholcus phalangioides* jaringnya dilekatkan di sudut-sudut dinding rumah di gudang berisi barang bekas.

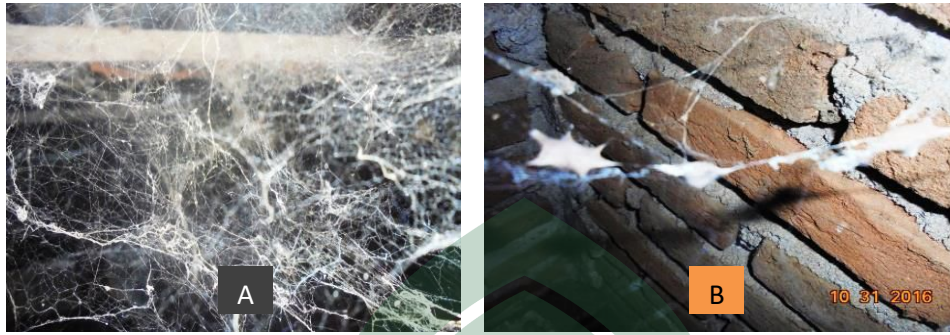

**Gambar 4.10.** Model jaring *Pholcus phalangioides* (A) berbentuk gumpalan asap dan (B) berbentuk bintang.

**c. Klasifikasi ilmiah**

Kingdom : Animalia

Filum : Athropoda

Kelas : Arachnida

Ordo : Araneae

Famili : Pholcidae

Genus : *Pholcus*

Spesies : *Pholcus phalangioides* (Fuesslin, 1775).

**E. *Araneus diadematus***

### a. Morfologi

Bentuk tubuh kecil berukuran 5,5-13 mm, panjang kaki 1,2 cm, mata berjumlah 8 (delapan berwarna), berwarna kuning sangat gelap abu-abu, berbintik-bintik tanda putih di perut punggung, dengan empat atau lebih segmen membentuk salib. Cheliceranya berwarna putih campur coklat, jaring laba-laba berbentuk heksagonal cymetris tidak rapat.. Hidup di rumah bersarang di ruang dapur dengan kondisi ruangan yang gelap. Makanannya yaitu lalat dan nyamuk. Bersifat karnivora sekaligus predator.



**Gambar 4.11.** *Araneus diadematus* A) Dokumentasi Pribadi, 2016 (B) Rekha Sharma , 2010.

### b. Model jaring

*Araneus diadematus* memiliki model jaring berbentuk heksagonal cymetris tidak rapat.



**Gambar 4.12.** Model Jaring *Araneus diadematus* berbentuk heksagonal tidak rapat.

**c. Klasifikasi Ilmiah :**

Kingdom : Animalia

Filum : Athropoda

Kelas : Arachnida

Ordo : Araneae

Famili : Entelegynae

Genus : *Araneus*

Spesies : *Araneus diadematus* (Clerck, 1758).





## F. *Cryptachaea porteri*

### a. Morfologi

Bentuk tubuh kecil berukuran 2,2 mm, mata berjumlah 8 (delapan), berwarna kuning keemasan campur coklat di bagian ujung kakinya. Chelicera-nya berwarna kuning kecoklatan. Habitat di pohon kecil dengan kondisi ruangan yang terang, makanannya adalah lalat, kupu-kupu kecil, dan serangga-serangga kecil. Bersifat karnivora (pemangsa) dan herbivora.



**Gambar 4.13.** *Cryptachaea porteri*, (A) Dokumentasi Pribadi 2016 (B) Volker W. Framenau, 2008).

### b. Model jaring

*Cryptachaea porteri* memiliki model jaring bulat meruncing bagian pinggir jaringnya dilekatkan di ranting pohon.



**Gambar 4.14.** Model Jaring *Cryptachaea porteri*

**c. Klasifikasi ilmiah**

Kingdom : Animalia

Filum : Arthropoda

Kelas : Arachnida

Ordo : Araneae

Family : Theridiidae

Genus : *Cryptachaea*

Spesies : *Cryptachaea porteri* (Archer, 1946).

**G. *Nephila clavipes***

**a. Morfologi**

Bentuk tubuh besar berukuran yaitu 5-6 mm serta memiliki panjang kaki 10-12 cm, mata berjumlah 8 (delapan), berwarna hitam bercorak

berwarna orangan di sela sela kakinya, ada tanda bintik-bintik putih dipunggungnya, chelicera berwarna hitam, jaringnya berbentuk bulat melingkar berjarak. Berhabitat di pohon dengan kondisi ruangan yang terang. Makanannya adalah kupu-kupu, capung, serangga-serangga kecil ataupun besar yang hinggap di jaringnya, termasuk hewan karnivora (Pemangsa).

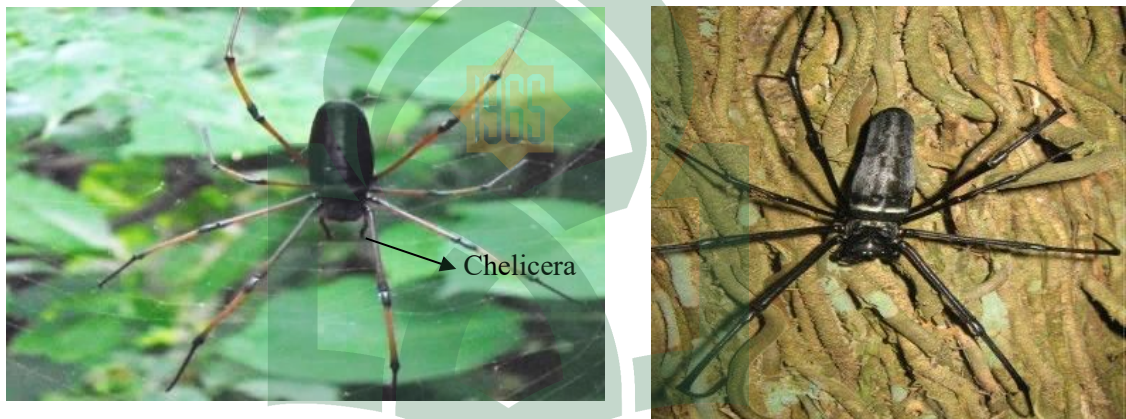

**Gambar 4.15.** *Nephila clavipes* ,(A) Dokumentasi Pribadi, 2016 (B) Phalgun Chetia, 2012

UNIVERSITAS ISLAM NEGERI  
**ALAUDDIN**  
M A K A S S A R

#### **b. Model jaring**

*Nephila clavipes* memiliki model jaring bulat meruncing bagian pinggir jaringnya dilekatkan di ranting pohon.





Gambar 4.16. Model jaring *Nephila clavipes*

**c. Klasifikasi ilmiah :**

Kingdom : Animalia  
Filum : Arthropoda  
Kelas : Arachnida  
Ordo : Araneae  
Subordo : Araneomorphae  
Family : Nephilidae  
Genus : *Nephila*  
Spesies : *N. Clavipes* (Linnaeus, 1767).

## H. *Nephila inaurata* (Nephilidae)

### a. Morfologi

Berukuran besar ukurannya yaitu 6 cm dengan rentang kaki rentang kaki 8-10 mm, mata berjumlah 8 (delapan), memiliki warna bervariasi dari kemerahan ke kehijauan berwarna kuning dengan warna putih khas pada cephalothorax dan awal perut. Habitat di pohon dengan kondisi ruangan yang terang. Makanannya yaitu capung, kupu-kupu, kumbang, dan serangga-serangga kecil yang hinggap disarangnya. Termasuk hewan karnivora (pemangsa).

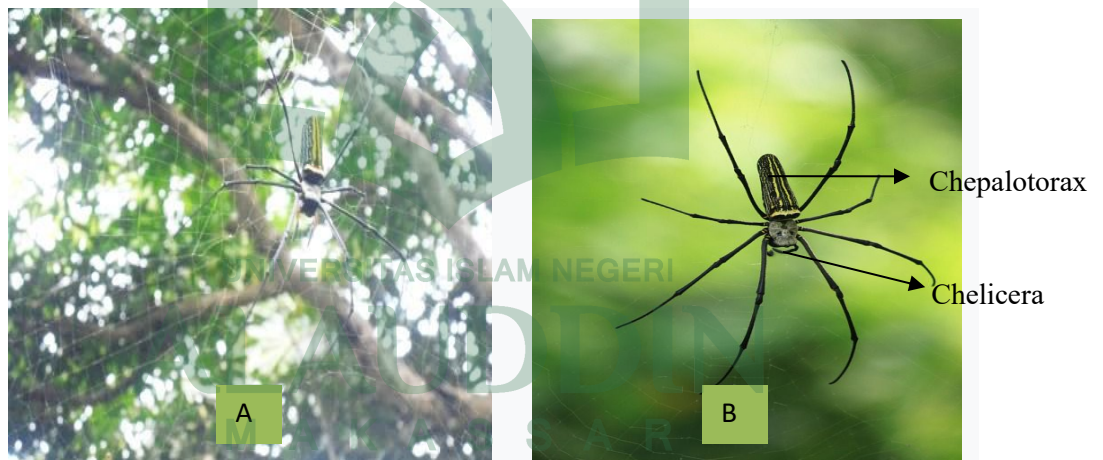

**Gambar 4.17.** *Nephila inaurata* (A) Dokumentasi Pribadi 2016 (B) Matjaž Kuntner, 2011).

### b. Model jaring

*Nephila inaurata* memiliki model jaring Jaring laba-laba berbentuk bulat melingkar berjarak jaringnya dilekatkan di ranting pohon.



**Gambar 4.18.** Model jaring *Nephila inaurata* berbentuk bulat melingkar berjarak.

**c. Klasifikasi ilmiah**

Kingdom : Animalia  
Filum : Arthropoda  
Kelas : Arachnida  
Ordo : Araneae  
Subordo : Araneomorphae  
Family : Nephilidae  
Genus : *Nephila*  
Spesies : *Nephila inaurata* (Foelix, Rainer F. 1996)

## I. *Parasteatoda tepidariorum*

### a. Morfologi

Berukuran kecil, ukuran tubuh yaitu 6 mm dengan panjang kaki 1,2 cm, mata berjumlah 8 (delapan), berwarna kusam coklat warna, dengan pola yang berbeda nuansa sering memberikan penampilan yang samar-samar tutul (terutama terlihat pada kaki). Cheliceranya berwarna coklat bening, dengan. Habitat di ban bekas (tidak terpakai) dengan kondisi ruangan yang terang. Makanannya adalah nyamuk dan belalang dan serangga kecil. Termasuk hewan karnivora (pemangsa).



**Gambar 4.19.** *Parasteatoda tepidariorum* (A) Dokumentasi Pribadi, 2016 (B) Researcher, 2010.

**b. Model jaring**

*Parasteatoda tepidariorum* jaringnya dilekatkan di ranting, ban bekas, di pohon..



Gambar 4.20. Model jaring berbentuk bulat melingkar berdempetan.

**c. Klasifikasi ilmiah :**

Kingdom : Animalia

Filum : Arthropoda

Kelas : Arachnida

Ordo : Araneae

Family : Theridiidae

Genus : *Parasteatoda*

Spesies : *P. Tepidorium* ( C. L. Koch, 1841)

## J. *Enoplognatha ovata*

### a. Morfologi

Berukuran kecil, berukuran memiliki 6 mm memiliki panjang kaki 0,8 cm, memiliki 8 (delapan) mata kaki tembus dan perut bulat sangat bervariasi dalam warna dan pola: warna latar belakang putih, krim atau hijau dan dapat ditandai dengan deretan bintik-bintik gelap, garis merah yang luas atau dengan dua garis merah di-bentuk v. Memangsa serangga berukuran kecil yaitu lalat, serta capung kecil. Chelicera berwarna hijau bening, berhabitat di pohon jambu ruangan yang terang. Termasuk hewan herbifora dan karnivora.

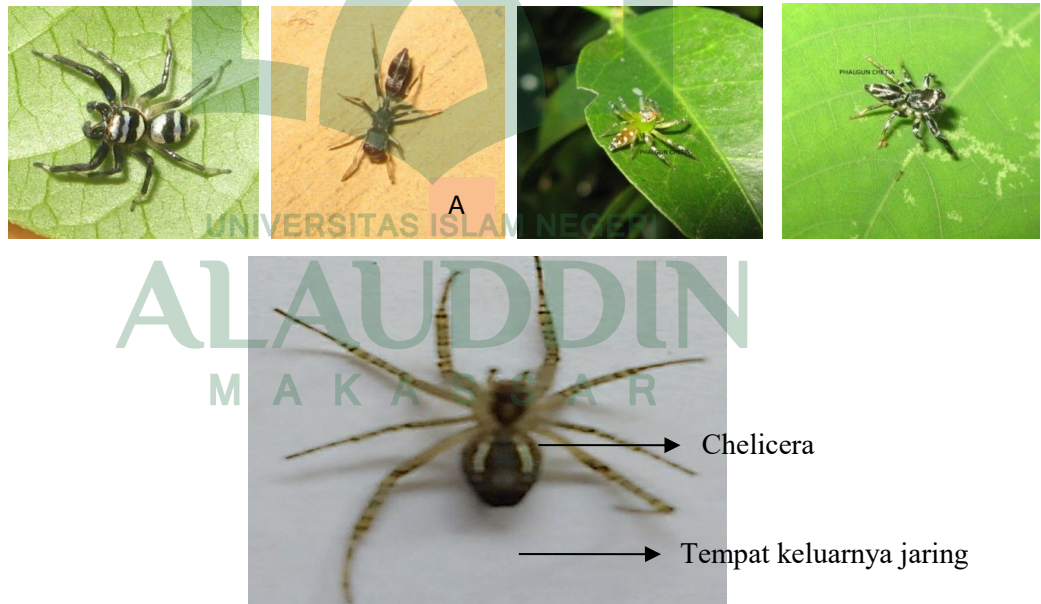

Gambar 4.21. *Enoplognatha ovata* (A) Kumar Kalita, 2012 (B) Dokumentasi pribadi 2016

### b. Model jaring



*Enoplognatha ovata* jaringnya dilekatkan di pohon, ranting dan dedaunan (Gambar 4.22).

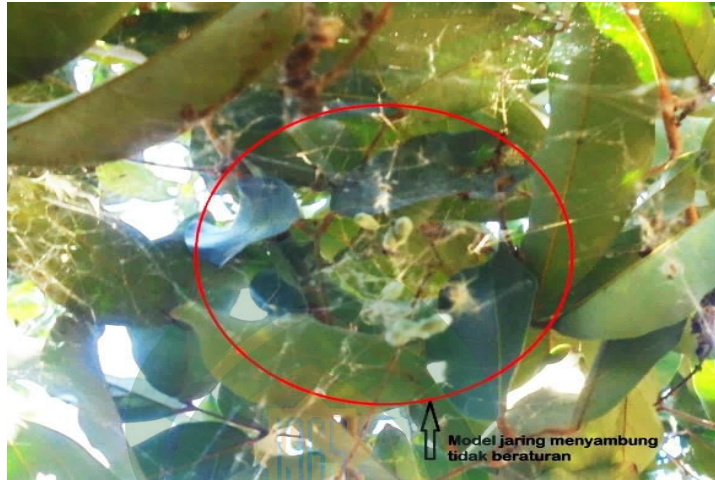

**Gambar 4.22.** Model jaring *Enoplognatha ovata* saling menyambung tidak beraturan

**c. Klasifikasi ilmiah:**

Kingdom : Animalia

Filum : Arthropoda

Kelas : Arachnida

Ordo : Araneae

Family : Theridiidae

Genus : *Enoplognatha*

Spesies : *Enoplognatha ovata* (Sundevall, 1833).

## BAB V

### PENUTUP

#### A. Kesimpulan

Adapun kesimpulan dari penelitian ini yaitu :

1. Laba-laba jaring yang ditemukan di Kelurahan Samata yaitu *Argiope argentata*, *Philodromus* sp, *Steatoda bipunctata*, *Wufila saltabundus*, *Pholcus Phalangoides*, *Araneus diadematus*, *Cryptachaea porteri*, *Nephila clavipes*, *Nephila inaurata*, *Parasteatoda tepidarium*, dan *Enoplognathaovata*.
2. Bentuk jaring laba-laba yang ditemukan pada setiap spesies bervariasi. Laba-laba *Argiope argentata* berbentuk huruf X, *Philodromus* sp seperti garis lurus dengan pintalan benang melingkar, *Steatoda bipunctata* model jaring heksagonal melingkar, *Wufila saltabundus* bulat melingkar seperti bunga, *Pholcus Phalangoides* berbentuk bintang dan gumpalan asap, *Araneus diadematus* heksagonal tidak rapat, *Cryptachaea porteri*, *Nephila clavipes* dan *Nephila inaurata* bulat meruncing, *Parasteatoda tepidarium* bulat melingkar, dan *Enoplognathaovata* bulat melingkar berdempetan.
3. Studi literatur menjelaskan bahwa jenis laba-laba yang ditemukan merupakan laba-laba predator atau pemangsa yaitu memangsa serangga-serangga kecil.



## **B. SARAN**

Perlu kajian lanjutan untuk mengetahui lebih jauh peran dan manfaat laba-laba tersebut di alam khususnya terhadap manusia.



## DAFTAR PUSTAKA

- A. Vassilevski, S. A. Kozlov and E. V. Grishin, "Molecular Diversity of Spider Venom," *Biochemistry (Moscow)*, 2009.
- American Museum of Natural History (24 September 2009). Rare Spider Silk on Exhibit at AMNH. YouTube.com. Retrieved 17 August 2012.*
- A. Battisti, G. Holm, B. Fagrell and S. Larsson, "Urticating Hairs in Arthropods: Their Nature and Medical Significance," *Annual Review of Entomology*, 2011.
- A.S Deppenaar schoeman, C.r Haddad dkk, 2010, *South African Nasional Of Acrhanida Tehnical Report 2010 Version 1.*
- Archer, A. F. (1946). The Theridiidae or comb-footed spiders of Alabama. *Museum Paper, Alabama Museum of Natural History* **22**: 1-67. -- Show included taxa
- Archer, A. F. (1950). A study of theridiid and mimetid spiders with descriptions of new genera and species. *Museum Paper, Alabama Museum of Natural History* **30**: 1-40. -- Show included taxa
- Banks, N. (1896). Arachnida. In: Blatchley, W. S. (ed.) *Indiana caves and their fauna. Annual Report of the Geological Survey of Indiana* **21**, 202-205. Show included taxa
- Brignoli, P. M. (1979). On some cave spiders from Guatemala and United States (Araneae). *Revue Suisse de Zoologie* **86**: 435-443. -- Show included taxa
- Badan Pusat Statistik Kubu Raya, 2012, *Kabupaten Kubu Raya dalam angka*, Badan Pusat Statistik, Kubu Raya
- Baenaedi, S, 1988, *Laba-Laba pada habitat pertanian adi di Provinsi Daerah Istimewa Yogyakarta, klasifikasidan perilaku pemangsa*, Tesis, Universitas Gajah Mada, Yogyakarta
- Barrion, AT & Litsinger, 1995, *Riceland spider of South and Southeast Asia, international rice reserch institute*, CAB International, Manila
- Blackledge, TA & Hayashi, CY, 2006, 'Silken toolkits: biomechanics of silk fibers spun by the orb web spider *Argiope argentata* (Fabricius 1775)', *Experimental Zoology*.

- Bonev, B, Grieve, S, Herberstein, ME, Kishore, AI, Watts, A & Separovic, 2006, 'Orientational order of Australian spider silk and determined by solid-state NMR', *Biopolymers*.
- Blamires, Sean J.; Hochuli, Dieter F. & Thompson, Michael B. (2007). Does decoration building influence antipredator responses in an orb-web spider (*Argiope keyserlingi*) in its natural habitat? *Australian Journal of Zoology* 55: 1–7. doi:10.1071/ZO06098 — PDF
- Chen B, Wise DH, Bottom up limitation of Predaceous arthropoda in detritus-based terrestrial food web. *Ecology* 80:761-772 Fagan WP, Hakim AL, 1999.
- Cameron, H. D. (2005). "Chapter 73: An etymological dictionary of North American spider genus names". In Ubick, Darrell; Paquin, Pierre; Cushing, Paula E.; et al. *Spiders of North America: An identification manual*. American Arachnological Society. ISBN 9780977143900. OCLC 502287303.
- Craig, C. L. et al. (2001). Signal polymorphism in the web-decorating spider *Argiope argentata* is correlated with reduced survivorship and the presence of stingless bees, its primary prey. *Evolution* 55(5): 986–993. Abstract
- D. H. Wise, *Spiders in Ecological Webs*. 1st ed. Cambridge: Cambridge University Press, 1993
- Foelix, RF, 1996, *Biology of spider, second edition*, Oxford University Press, New York
- Fromhage, L., Uhl, G., Schneider, J. (2003). Fitness consequences of sexual cannibalism in female *Argiope bruennichi*. *Behavioral Ecol Sociobiol* 55:60-64.
- Gole, RS & Kumar, P, 2008, 'Spider's silk: investigation of spinning process, web material and its properties', *Biological Science and Bioengineering*,
- Gosline, JM, Guerette, PA, Ortlepp, CS & Savage, KN, 1999, 'The mechanical design of spider silk: from fibrin sequence to mechanical function', *Experimental Biology*, vol. 202, hal. 32953303,
- Gertsch, W. J. & Mulaik, S. (1936b). New spiders from Texas. *American Museum Novitates* **863**: 1-22. -- Show included taxa
- Gertsch, W. J. & Archer, A. F. (1942). Descriptions of new American Theridiidae. *American Museum Novitates* **1171**: 1-16. -- Show included taxa
- Hawkeswood, JT, 2003, *Spider of Australia: An introduction to their classification, Biology and distribution*, Pensoft, Moscow

- Horn DJ *Ecological approach to pest management*. The Fullford Press. New York. 1988.
- Hurd LE, Fagan WF Cursorial spiders and succession: Age or habitat structure? *Oecologia* 92:215-221. 1992
- J. H. Diaz, "The Global Epidemiology, Syndromic Classification, Management and Prevention of Spider Bites," *American Journal of Tropical Medicine and Hygiene*, vol. 71, no. 2, pp. 239–250, 2004.
- J. A. Kluge, O. Rabotyagova and D. L. Kaplan. "Spider Silks and their Applications," *Trends in Biotechnology*, vol. 26, no.5, pp244-251, May 2008.
- J. S. Sandidge, "Arachnology: Scavenging by Brown Recluse Spiders," *Nature*, vol. 426, no. 6962, p. 30, Nov. 2003.
- Jane & Balaban, J, 2012, *An introduction to the spiders of chicago wildernes USA; common spiders of the Chicago Region*, North Branch Restoration Project, Amerika
- Janetos AC Spiders. Foraging tactics of two guild of web-spinning spiders. *Behav Ecol Sosiobiol* 10:1917. 1982
- Jones-Welters L A jamping spider feeding on insect egg. Newslett Br Arachnol Soc 6:5 Krebs KC (1989) *Ecological methodology*. Harper & Row, New York. (1993)
- Kuntner, , Haddad, CR. Aljancic, G & Blejec, A, 2008, 'Ecology and web allometry of *Clitaetra irenae*, an arboricolous African orb-Weaving Spider (*Araneae*, *Araneoidea*, *Nephellidae*), *Journal Arachnology*, vol. 36 ,hal. 583-594
- Kaston, B. J. (1977). Supplement to the spiders of Connecticut. *Journal of Arachnology* 4: 1-72. -- Show included taxa
- Lang A, Filser J, Hensckel JR Predation by ground beetles and wolf spiders on herbivorous insects in a maize crop. *Agric Ecosyst Environ* 72:189-199. (1999)
- Levi, HW & Levi, HR, 1990, *Spider and their kin*, Golden Press, New York
- Levi, HW & Randolph, 1975, 'A key and checklist of Protobiont 2014 Vol 3 (2): 218 - 224 224 American spiders of family Theridiidae north of Mexico (*Araneae*), *Arachnol*, vol. 3, hal. 31-35,
- Levi, HW, 2002, 'Key to genera of araneid orbweavers (*Araneae*, *Araneidae*) of The Americas', *The Journal of Arachnologi*, vol. 30, hal. 527-562.

- Levi, H. W. (1955a). The spider genera *Coessa* and *Achaearanea* in America north of Mexico (Araneae, Theridiidae). *American Museum Novitates* 1718: 1-33. -- Show included taxa
- Levi, H. W. (1959b). The spider genera *Achaearanea*, *Theridion* and *Sphyrotinus* from Mexico, Central America and the West Indies (Araneae, Theridiidae). *Bulletin of the Museum of Comparative Zoology at Harvard College* 121: 57-163. -- Show included taxa
- Levi, H. W. (1961). Evolutionary trends in the development of palpal sclerites in the spider family Theridiidae. *Journal of Morphology* 108: 1-10. -- Show included taxa
- Letoumeu DK, Goldstein B Pest damage and arthropoda community structure in organic vs conventional tomato production in California. *J Applied Ecol* 38:557-570. (2001).
- Marwoto, Suharsono, Supriyatin Hama kedelai komponen pengendalian hama terpadu. (1999).
- M. A. Navarro-Silva, J. E .L. Duque, E. N. Ramires, C. F. S. Andrade, E. Marques-daSilva, F. A. Marques, C. E. Delay, J. D. Fontana, A. C. S. Silva and G. M. Fraguas, "Chemical Control of *Loxosceles intermedia* (Araneae: Sicariidae) with Pyrethroids: Field and Laboratory Evaluation," *Journal of Economic Entomology*, vol.103, no 1, pp. 166-171, Feb. 2010.
- N. I. Platnick (2011). The World Spider Catalog, version 12.0. American Museum of Natural History.
- Petrunkévitch, A. (1930a). The spiders of Porto Rico. Part two. *Transactions of the Connecticut Academy of Arts and Sciences* 30: 159-356. -- Show included taxa
- R. Foelix, *Biology of Spiders*. 3rd ed. New York: Oxford University Press, 2010. .
- S. E. Riechert, and T. Lockley, "Spiders as Biological Control Agents," *Annual Review of Entomology*, vol. 29, pp. 299-320, Jan. 1984.
- S. A. Schultz and M. J. Schultz, *The Tarantula Keeper's Guide*. 2nd ed. New York: Barron's Educational Series, 2009.
- R. S. Vetter and G. K. Isbister, "Medical Aspects of Spider Bites," *Annual Review of Entomology*, vol. 53, pp. 409-29, 2008.
- Rodríguez, R. L. & Gamboa, E. (2000). Memory of captured prey in three web spiders (Araneae: Araneidae, Linyphiidae, Tetragnathidae). *Animal Cognition* 3: 91-97. PDF(*Argiope argentata*)

Suana IW, Solihin DD, Buchari D, Manuwoto S, Triwidodo H *Komunitas laba-laba pada lansekap persawahan di Cianjur*. *Hayati* 11:145-152. (2004)

Susilo FX Pengendalian hayati dengan memberdayakan musuh alami hama tanaman. *Graha Ilmu*. Toft S (1995) Value of the aphid *Rhopalosiphum padi* as food for cereal spiders. *J Appl Ecol* 32:552-560. (2007)

Tanikawa, A, 1998, 'A revision of the Japanese spider of the genus *Neoscona* (Araneae: Araneidae)', *Acta Arachnol*, vol. 2, hal. 133-169.

Timm, Robert M. & Losilla, Mauricio (2007). Orb-weaving Spider, *Argiope savignyi* (Araneidae), Predation on the Proboscis Bat *Rhynchonycteris naso* (Emballonuridae). *Caribbean Journal of Science* 43(2): 282–284. PDF

UCI - University of California Irvine, Biology - good pictures

Norman I. Platnick (May 21, 2010). "Theridiidae". *World Spider Catalog, Version 11.0*. American Museum of Natural History.

Wissinger SA Cyclic colonization in predictability ephemeral habitat: A template for biological control in annual crop system. *Biological Control* 10:4-5. (1997)

## LAMPIRAN

### Lampiran 1. Pengambilan sampel penelitian



Sampel laba-laba di temukan di gudang warga.

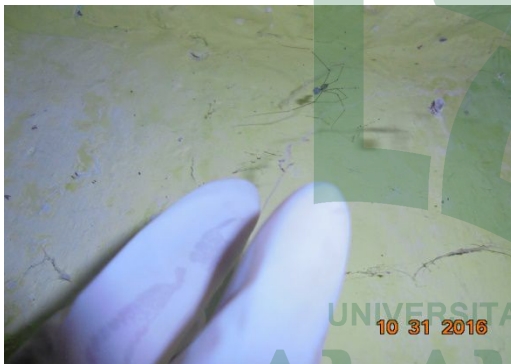

Pengambilan sampel di dalam WC warga.



Pengambilan sampel di ruang dapur warga.





Pengambilan sampel di bawah kolom rumah warga , disudut rumah dan ruang tamu warga.



Pengambilan sampel di sudut leamri bekas dan dekat pintu



Pengambilan sampel di bawah kolom rumah warga .





Rumah dan kolom rumah warga





Pengambilan sampel dilakukan di bekas kandang ayam



Pengambilan sampel di sudut rumah warga.



Pengambilan sampel di Ban bekas yang menempel di pohon



Pengambilan sampel yang dilakukan di pohon dan disimpan didalam toples.



Pengamatan di rumah panggung warga dan sampel disimpan didalam toples





Lampiran 2 Alat dan Bahan.

No	Alat	Bahan
1.	 <p data-bbox="386 922 878 993">Kamera SONY Cyber-shot 20.1 mega pixels.</p>	 <p data-bbox="1003 961 1187 993">Alkohol 70 %</p>
2.	 <p data-bbox="386 1410 857 1446">Alat tulis menulis (buku dan pulpen)</p>	 <p data-bbox="987 1425 1133 1457">Chlorofom</p>
3.	 <p data-bbox="548 1849 634 1886">Toples</p>	 <p data-bbox="951 1828 1081 1864">Laba-laba</p>

4.		
5.		

Jaring untuk menangkap laba-laba

Mistar

6.		
7.		

Masker

Sarung tangan



8.	 <p data-bbox="548 911 662 944">Penjepit</p>	
9.	 <p data-bbox="565 1435 662 1468">Plastik</p>	
10.	 <p data-bbox="524 1759 711 1791">Kaca preparat</p>	



Lampiran 3.. Tabel dan nama spesies dengan 4 (empat) lokasi pengambilan sampel yaitu :

No	Nama /Spesies (Family)	Tgl Sampel	Lokasi Penelitian	Jumlah spesies/ Tempat Pengambilan	Kondisi Ruang	Model Jaring
1.	 <p data-bbox="404 1519 678 1558"><i>Argiope argentata</i></p> <p data-bbox="404 1604 773 1905">Kingdom : Animalia            Filum : Athropoda            Kelas : Arachnida            Ordo : Araneae            Famili : Arneidae            Genus : Argiope            Spesies : <i>Argiope argentata</i>(Fabricius, 1775)</p>	31/10/2016	Dibelakang Kantor Lurah Samata	25 spesies/Di rumah	Gelap	Berbentuk Silang

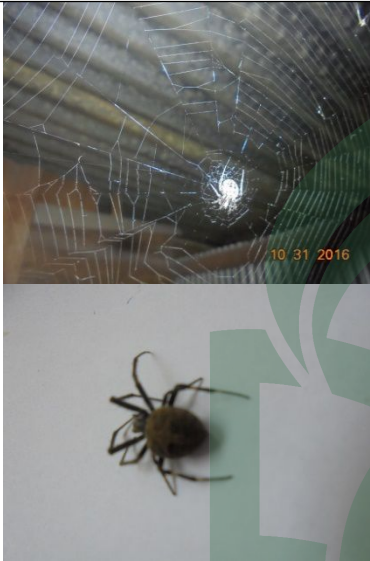
2.	 <p><i>Philodromus</i> sp.</p> <p>Kingdom : Animalia  Phylum : Arthropoda  Subphylum : Chelicerata  Class : Arachnida</p>	31/10/ 2016	Dibelakang kantor lurah samata	2 spesies/Diluar dipekarangan rumah/di teras	terang	Dua garis sejajar

	<p>Ordo : Araneae          Infraorder : Araneomorphae          Family : Philodromidae          (Thorell, 1870)</p>					
3.	 <p><i>S. bipunctata</i></p> <p>Kingdom : Animalia          Phylum : Athropoda          Class : Arachnida          Ordo : Araneae          Family : Theridiidae          Genus : Steatoda (Sundevall, 1833)</p>	31/10/2016	Di belakang SD Samata Jln. Abdul kadir S. Suro	2 spesies/Di rumah	gelap	Bulat Melingkar
4.		31/10/2016	Di belakang SD Samata Jln. Abdul kadir S. Suro	1 spesies/Di rumah	gelap	Bulat melingkar seperti bunga

	 <p><i>Wulfilia saltabundus</i></p> <p>Kingdom : Animalia  Phylum : Athropoda  Class : Arachnida  Ordo : Araneae  Infraorder: Araneomorphae  Family : Theridiidae  Genus : Steatoda  Familie : Anyphaenidae (O. Pickard-Cambridge, 1895)</p>					
5.	 <p><i>Pholcus opilionoides</i></p> <p>Kingdom : Animalia  Filum : Arthropoda  Kelas : Arachnida  Ordo : Araneae  Superfamily : Pholocoidea  Family : Polcidae</p>	31/10/2016	Di belakang SD Samata Jln. Abdul kadir S. Suro	21 spesies/ Di rumah	gelap	Berbentuk Bintang

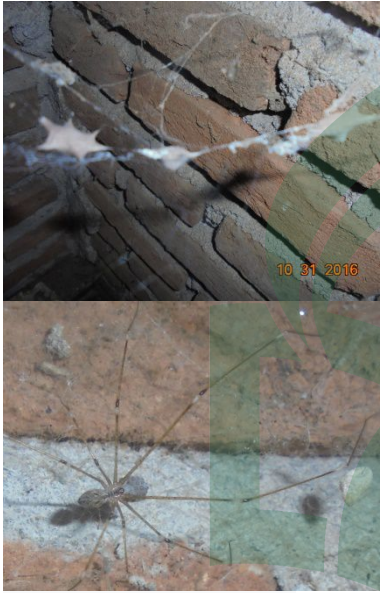
	<p>Genus : <i>Pholcus</i>          Spesies : <i>P. Opilionoides</i>          ( Schrank, 1781)</p>					
6.	 <p><i>Pholcus phalangioides</i></p> <p>Kingdom : Animalia          Filum : Athropoda          Kelas : Arachnida          Ordo : Araneae          Upaordo : Opisthothelae          Infraordo : Araneomorphaes          Family : <i>Pholcidae</i>          (Fuesslin, 1775).</p>	31/10/2016	Di belakang SD Samata Jln. Abdul kadir S. Suro	Di rumah panggung (Kolom rumah/gudang)	gelap	Berbentuk bintang

7.	 <p><i>Pholcus phalangioides</i></p> <p>Kingdom : Animalia          Filum : Athropoda          Kelas : Arachnida          Ordo : Araneae          Upaordo : Opisthothelae          Infraordo : Araneomorphaes          Family : <i>Pholcidae</i>          Fuesslin, 1775).</p>	31/10/20 16	Di belakang SD Samata Jln. Abdul kadir S. Suro	Di rumah	gelap	Berbentuk segitiga
----	--	----------------	--	----------	-------	-----------------------



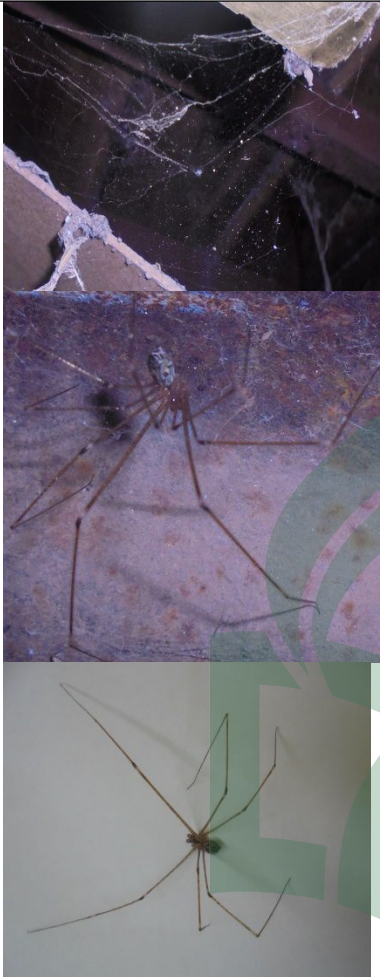

8.	 <p style="text-align: center;"><i>Pholcidae</i></p> <p>Kingdom : Animalia  Phylum : Arthropoda  Subphylum : Chelicerata  Class : Arachnida  Order : Araneae  Infraorder : Araneomorphae  No Taxon : (Haplogynes)  Family : <i>Pholcidae</i>  (Fuesslin 1775)</p>	31/10/2016	Di belakang SD Samata Jln. Abdul kadir S. Suro	Di rumah	gelap	Bentuk Segitiga
----	---	------------	--	----------	-------	-----------------

9.	 <p data-bbox="402 1591 625 1627"><i>P. phalangioides</i></p> <p data-bbox="402 1662 738 1877">Kingdom : Animalia Phylum : Athropoda Class : Arachnida Ordo : Araneae Subordo : Araneomorphae (Walckenaer, 1805).</p>	31/10/20 16	Di belakang SD Samata Jln. Abdul kadir S. Suro	Di Wc	Terang	Bulat Melingkar
----	---	----------------	--	-------	--------	--------------------



10.	 <p><i>Araneus diadematus</i></p> <p>Kingdom : Animalia          Filum : Athropoda          Subfilum : Chelicerata          Kelas : Arachnida          Ordo : Araneae          Infraordo : Araneomorphae          Clade : Entelegynae          (Clerck, 1758).</p>	08/11/20 16	Jln. Veteran Bakung Kelurahan Samata	1 spesies/ Di ruang Daerah Dapur	Gelap	Bulat melingkar
-----	--	----------------	---	---	-------	--------------------

11.	 <p><i>Argiope argentata</i></p> <p>Kingdom : Animalia          Filum : Athropoda          Kelas : Arachnida          Ordo : Araneae          Famili : Arneidae          Genus : Argiope          Spesies : <i>Argiope argentata</i> (Fabricius, 1775)</p>	08/11/2016	Jln. Veteran Bakung Kelurahan Samata	3 spesies/ Dibelakang rumah	Gelap	Berbentuk garis silang
12.	 <p><i>Pholcus phalangioides</i></p> <p>Kingdom : Animalia          Filum : Athropoda          Kelas : Arachnida          Ordo : Araneae</p>	08/11/2016	Jln. Veteran Bakung Kelurahan Samata	Bekas kandang ayam	Gelap	Berbentuk Asap



	Upaordo : Opisthothelae Infraordo : Araneomorphaes Family : <i>Pholcidae</i> Fuesslin, 1775).					
13.	 <p><i>Cryptachaea porteri</i></p> <p>Kingdom : Animalia          Filum : Arthropoda          Kelas : Arachnida          Ordo : Araneae          Family : Theridiidae          Genus : <i>Cryptachaea</i>          (Archer, 1946).</p>	08/11/20 16	Jln. Veteran Bakung Kelurahan Samata	1 speises/ Di Pohon	Terang	Berbentuk Segitiga

14.	 <p><i>Argiope argentata</i></p> <p>Kingdom : Animalia          Filum : Athropoda          Kelas : Arachnida          Ordo : Araneae          Famili : Arneidae          Genus : Argiope          Spesies : <i>Argiope argentata</i> (Fabricius, 1775)</p>	17/11/2016	Di Rappocidu Samping SD samata Pulau pulau	2 spesies/ Di Pekarangan rumah	Terang	Bentuk silang
15.		17/11/2016	Di Rappocidu Samping SD samata Pulau pulau	1 spesies/ Di Pohon	Terang	Bulat melingkar

	<p><i>Nephila clavipes</i></p> <p>Kingdom : Animalia          Filum : Arthropoda          Kelas : Arachnida          Ordo : Araneae          Subordo : Araneomorphae          Family : Nephilidae          Genus : <i>Nephila</i>          Spesies : <i>N. Clavipes</i>          (Linnaeus, 1767)</p>					
16.	 <p><i>Nephila inaurata</i> (Nephilidae)</p> <p>Kingdom : Animalia          Filum : Athropoda          Kelas : Arachnida          Ordo : Araneae          Upaordo : Opisthothelae          Infraordo : Araneomor          (Foelix, Rainer F. (1996)</p>	17/11/20 16/	Di Rappocidu Samping SD samata Pulau pulau	1 spesies/ Di Pohon	Terang	Bulat melingkar



17.	 <p><i>Nephila inaurata</i> (Nephilidae)</p> <p>Kingdom : Animalia          Filum : Athropoda          Kelas : Arachnida          Ordo : Araneae          Upaordo : Opisthothelae          Infraordo : Araneomor (<i>Foelix, Rainer F. (1996)</i>)</p>	17/11/2016	Di Rappocidu Samping SD samata Pulau pulau	1 spesies/ Di Pekarangan rumah	Terang	Bulat melingkar
18.		27/11/2016	Di Dekat SD Veteran Bakung, dekat kuburan	1 spesies/ Di Ban Bekas (Tidak terpakai)	Terang	Bulat melingkar

	<p><i>Parasteatoda tepidariorum</i></p> <p>Kingdom : Animalia          Filum : Arthropoda          Kelas : Arachnida          Ordo : Araneae          Family : Theridiidae          Genus : <i>Parasteatoda</i>          Spesies : <i>P. Tepidorium</i> ( C. L. Koch, 1841)</p>					
19.	 <p><i>Enoplognatha ovata</i></p> <p>Kingdom : Animalia          Filum : Arthropoda          Subphylum : Chelicerata          Kelas : Arachnida          Ordo : Araneae          Infraordo : Araneomorphae          Family : Theridiidae          (Sundevall, 1833)</p>	27/11/2016	Di Dekat SD Veteran Bakung, dekat kuburan	5 spesies/ Di Pohon	Terang	Saling menyambung tidak beraturan.
20.		02/12/2016	Di Dekat SD Veteran Bakung, dekat kuburan	4 spesies/ Di Wc	Terang	Bulat melingkar



*Parasteatoda tepidariorum*

Kingdom : Animalia  
Filum : Arthropoda  
Kelas : Arachnida  
Ordo : Araneae  
Family : Theridiidae  
Genus : *Parasteatoda*  
Spesies : *P. Tepidorium* (  
C. L. Koch, 1841)

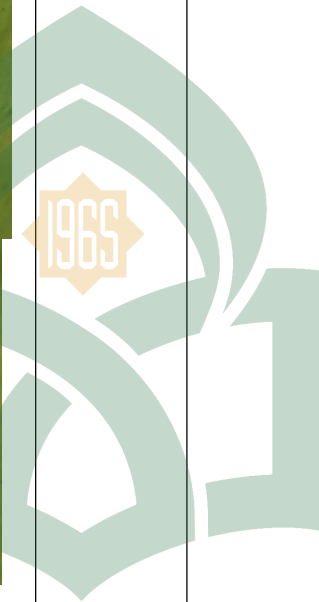

UNIVERSITAS ISLAM NEGERI

ALAUDDIN

MAKASSAR



## RIWAYAT HIDUP

Penulis bernama lengkap Nurlaela, lahir di Bulukumba pada tanggal 17 07 1994



merupakan anak tunggal. Penulis lahir dari pasangan suami istri Bapak Arianto dan Zaenab. Penulis menyelesaikan pendidikan dasar di SDN 231 Bulukumba dan lulus pada tahun 2006, lalu melanjutkan sekolah menengah pertama di SMP Negeri 4 Gangking Bulukumba lulus pada tahun 2009 dan SMAN 1

Gangking lulus pada tahun 2012, kemudian melanjutkan jenjang pendidikan ke Universitas Islam Negeri (UIN) Alauddin Makassar pada tahun 2012. Pada semester akhir tahun 2017 penulis telah menyelesaikan Skripsi yang berjudul “Keanekaragaman Jenis Laba-laba (*Athropoda Araneae*) di Kelurahan Samata Kabupaten Gowa dan mendapat gelar S1 pada tanggal 20 April 2017.

UNIVERSITAS ISLAM NEGERI  
**ALAUDDIN**  
M A K A S S A R