

**KEBUTUHAN RUANG PARKIR
PADA RUMAH SAKIT BHAYANGKARA
DI KOTA MAKASSAR**



Skripsi

Diajukan untuk Memenuhi Salah Satu Syarat Meraih Gelar Sarjana Teknik
Perencanaan Wilayah dan Kota pada Fakultas Sains dan Teknologi
Universitas Islam Negeri Alauddin Makassar

UNIVERSITAS ISLAM NEGERI
ALAUDDIN
M A K A S S A R

Oleh:
FAUZIAH SYARIFUDDIN
NIM: 60800112115

**JURUSAN TEKNIK PERENCANAAN WILAYAH DAN KOTA
FAKULTAS SAINS DAN TEKNOLOGI
UNIVERSITAS ISLAM NEGERI ALAUDDIN MAKASSAR
2017**

PERNYATAAN KEASLIAN SKRIPSI

Dengan penuh kesadaran, penyusun yang bertanda tangan di bawah ini menyatakan bahwa skripsi ini benar adalah hasil karya penyusun sendiri. Jika di kemudian hari terbukti bahwa ia merupakan duplikat, tiruan, plagiat, atau dibuat oleh orang lain, sebagian atau seluruhnya, maka skripsi dan gelar yang diperoleh karenanya batal demi hukum.



Makassar, April 2017
Penyusun,

FAUZIAH SYARIFUDDIN
NIM: 60800112115

UNIVERSITAS ISLAM NEGERI
ALAUDDIN
M A K A S S A R

PERSETUJUAN SKRIPSI

Judul Skripsi : Kebutuhan Ruang Parkir Pada Rumah Sakit Bhayangkara di Kota Makassar

Nama Mahasiswa : Fauziah Syarifuddin

NIM : 60800112115

Jurusan : Perencanaan Wilayah dan Kota

Fakultas : Sains dan Teknologi

Disetujui Komisi Pembimbing

Pembimbing I

Pembimbing II

S. Kamran Aksa, S.T., M.T



Henny Haerany G, S.T., M.T

Mengetahui

Dekan Fakultas Sains dan Teknologi
UIN Alauddin Makassar

Ketua Jurusan Teknik Perencanaan
Wilayah dan Kota

Prof. Dr. H. Arifuddin, M.Ag
NIP. 19691205 199303 1 001

Dr. H. Muhammad Anshar, S.Pt. M.Si
NIP. 19760603 200212 1 005

PENGESAHAN SKRIPSI

Skripsi yang berjudul, “**Kebutuhan Ruang Parkir Pada Rumah Sakit Bhayangkara di Kota Makassar,**” yang disusun oleh Fauziah Syarifuddin, NIM: 60800112115, mahasiswa Jurusan Teknik Perencanaan Wilayah dan Kota pada Fakultas Sains dan Teknologi UIN Alauddin Makassar, telah diuji dan dipertahankan dalam sidang *munaqasyah* yang diselenggarakan pada hari Rabu, tanggal 19 April 2017 M, bertepatan dengan 23 Sya’ban 1438 H, dinyatakan telah dapat diterima sebagai salah satu syarat untuk memperoleh gelar Sarjana Teknik dalam Ilmu Teknik Perencanaan Wilayah dan Kota, Jurusan Teknik Perencanaan Wilayah dan Kota.

Makassar, 19 April 2017 M

23 Sya’ban 1438 H

DEWAN PENGUJI:

Ketua	: Dr.Muh Thahir Maloko,M.Hi	(.....)
Sekretaris	: Risma Handayani, S.Ip, M.Si	(.....)
Munaqisy I	: Dr. Ir. Mislich Idrus, M.STr	(.....)
Munaqisy II	: Nur Syam AS, S.T., M.Si	(.....)
Munaqisy III	: Prof. Dr. H. Bahaking Rama, M.Ag	(.....)
Pembimbing I	: S. Kamran Aksa, S.T, M.T	(.....)
Pembimbing II	: Henny Haerany G, S.T, M.T	(.....)

Diketahui oleh:

Dekan Fakultas Sains dan Teknologi
UIN Alauddin Makassar

Prof. Dr. H. Arifuddin, M.Ag
NIP. 1969205 199303 1 001

KATA PENGANTAR

بِسْمِ اللَّهِ الرَّحْمَنِ الرَّحِيمِ

Puji dan syukur penulis panjatkan kehadirat Allah Swt., yang telah memberikan rahmat dan hidayah-Nya sehingga penyusunan Tugas Akhir peneliti dapat terselesaikan. Salawat dan salam kepada Nabiullah Muhammad Saw., atas Al-Quran, hadis, dan segenap ilmu yang tersebar di muka bumi hingga penyusunan skripsi ini dapat terselesaikan. Skripsi ini merupakan salah satu syarat yang harus dipenuhi untuk memperoleh gelar Sarjana Strata Satu (S1) pada Jurusan Perencanaan Wilayah dan Kota, Fakultas Sains Dan Teknologi di Universitas Islam Negeri Alauddin Makassar.

Keberhasilan penulis tidak lepas dari bantuan berbagai pihak yang telah memberikan banyak bantuan, baik moril maupun materil. Sebagai bentuk penghargaan penulis, secara khusus penulis menyampaikan ucapan terima kasih kepada :

1. Allah Swt yang telah memberikan jalan terbaik dalam penyelesaian Tugas Akhir ini.
2. Keluarga besar penulis terkhusus Ibunda **Hj. St. Syahri Bulan** dan ayahanda **H. Syarifuddin, S.E., M.A**, kakanda **Abd. Majied, S.E, Zulfitriah, Amd, Zulfadli, S.T**, dan dinda **Fisqiyah, S.E** dan **Muh. Akbar Ramadhan** yang telah banyak memberikan dorongan moril dan materil dari awal kuliah hingga

selesainya tugas akhir ini, terima kasih untuk segala kehadiran (setiap canda tawa dan tangis), motivasi, dan dukungan semangat yang diberikan.

3. Bapak **Prof. Dr. H. Musafir Pababbari, M.Si.**, selaku Rektor Universitas Islam Negeri Alauddin Makassar.
4. Bapak **Prof. Dr. H. Arifuddin, M. Ag.**, selaku Dekan Fakultas Sains dan Teknologi serta segenap dosen dan staf pada Fakultas Sains dan Teknologi Universitas Islam Negeri Alauddin Makassar.
5. Ayahanda **Dr. H. Muhammad Anshar, S.Pt., M.Si.**, dan Ibunda **Risma Handayani, S.Ip., M.Si.**, selaku ketua dan sekretaris jurusan Perencanaan Wilayah dan Kota Universitas Islam Negeri Alauddin Makassar beserta segenap staf lainnya.
6. Bapak **S. Kamran Aksa, S.T., M.T.**, selaku pembimbing I dan ibunda **Henny Haerany G, S.T., M.T.**, selaku pembimbing II sekaligus Pembimbing Akademik yang senantiasa meluangkan waktunya untuk membimbing penulis hingga rampungnya penulisan Tugas Akhir ini.
7. Ibunda **Dr. Ir. Misliah Idrus, M.STr** selaku penguji I, Bapak **Nur Syam AS, S.T., M.Si** selaku penguji II dan bapak **Prof. Dr. H. Bahaking Rama, M. Ag** selaku penguji III yang telah memberikan berbagai macam masukan untuk kelengkapan Tugas Akhir ini.
8. Segenap staf Pemerintah Kota Makassar dan staf Kantor Kecamatan Panakkukang, staf Kantor Kelurahan Masale serta instansi terkait yang telah memperlancar dalam proses pengambilan data..

9. Untuk senior-senior PWK dan dosen yang terlibat dalam penyelesaian Tugas Akhir ini. Terima kasih atas masukan-masukan dan semangat selama penyusunan Tugas Akhir ini.
10. Untuk sahabat **Erdiana, Andi Dian Eka Achmad** dan **Dita Musdalifah** yang telah menyelesaikan Tugas Akhir (Sarjana) terima kasih atas nasehatnya, untuk sahabat seperjuangan saya, **Yasni Dwi Malisawati**. Terima kasih untuk suka dukanya dalam menyelesaikan Tugas Akhir ini, saling memberi semangat, saling mengingatkan ketika malas melanda. Untuk sahabat-sahabat yang masih berjuang **Andi Rezky Darmalianti** dan **Andi Resita Ananda Astari** terima kasih atas waktunya untuk begadang bersama dalam menyelesaikan Tugas Akhir ini dan terima kasih atas masukannya yang kadang-kadang masuk akal, semoga secepatnya nyusul gadis-gadis dan terima kasih juga untuk Rekan-rekan PWK yang telah memberikan dorongan dan semangat terutama PENTAGON (PWK 2012), terima kasih kawan untuk warna yang kalian berikan.
11. Untuk keluarga dan sepupu-sepupu. Terima kasih bantuan dan nasehatnya dalam menyelesaikan Tugas Akhir ini, tanpa bantuan kalian Tugas Akhir ini akan terkendala.

Akhir kata dengan segala kerendahan hati penulis menyadari bahwa penulisan Tugas Akhir ini masih jauh dari kesempurnaan, penulis mengharapkan kritikan dan saran yang sifatnya membangun sehingga dapat mengarahkan kepada kesempurnaan. Penulis berharap semoga kehadiran Tugas Akhir ini dapat berguna bagi pembaca dan

menambah literatur kajian ilmu Perencanaan Wilayah dan Kota pada khususnya dan disiplin ilmu lain pada umumnya.

Makassar, April 2017

Penulis



DAFTAR ISI

Halaman Judul	i
Pernyataan Keaslian Skripsi	ii
Persetujuan Skripsi	iii
Pengesahan Skripsi	iv
Kata Pengantar	v
Daftar Isi	ix
Daftar Tabel	xi
Daftar Gambar	xiv
Daftar Grafik	xvi
Daftar Peta	xvii
Abstrak	xviii
BAB I PENDAHULUAN	
A. Latar Belakang	1
B. Rumusan Masalah.....	8
C. Tujuan Penelitian.....	8
D. Manfaat Penelitian.....	9
E. Ruang Lingkup Penelitian.....	9
F. Sistematika Pembahasan.....	9
BAB II TINJAUAN PUSTAKA	
A. Dasar Teori RUmah Sakit.....	12
B. Pengertian Parkir.....	14
C. Peruntukan dan Pola Parkir.....	16
D. Jenis-Jenis Parkir	24
E. Penentuan Jumlah Ruang Parkir.....	29
F. Kebijakan Parkir	33
G. Satuan Ruang Parkir (SRP)	34
H. Perhitungan Karakteristik Parkir	39
I. Pentapan Lokasi.....	44
J. Larangan Parkir.....	45

K. Pandangan Islam Terhadap Penataan Lahan.....	48
---	----

BAB III METODOLOGI PENELITIAN

A. Lokasi dan Waktu Penelitian.....	55
B. Jenis dan Sumber Data	55
C. Metode Pengumpulan Data	56
D. Variable Penelitian	56
E. Metode Pengolahan Data dan Analisis Data	59
F. Definisi Operasional.....	62
G. Kerangka Pikir	68

BAB IV HASIL DAN PEMBAHASAN

A. Gambaran Umum Kota Makassar	69
B. Kebijakan Perparkiran Kota Makassar.....	70
C. Gambaran Umum Kecamatan Tamalate	72
D. Gambaran Lokasi Penelitian.....	73
E. Analisis Parameter Kebutuhan Ruang Parkir	78
F. Analisis Kebutuhan Ruang Parkir	91
G. Analisis Kebutuhan Ruang Parkir Berdasarkan Jumlah Tenaga Medis/Kerja.....	95
H. Analisis Kebutuhan Ruang Parkir Berdasarkan Standarisasi.....	97
I. Kebutuhan Ruang Parkir Pada Rumah Sakit Bhayangkara.....	98
J. Luas Lahan Penambahan Ruang Parkir Pada Rumah Sakit Bhayangkara.....	100
K. Desain dan Pengembangan Ruang Parkir.....	102

BAB V KESIMPULAN DAN SARAN

A. Kesimpulan.....	108
B. Saran.....	109

DAFTAR PUSTAKA

LAMPIRAN

DAFTAR TABEL

Tabel 1	Lebar Ruang Parkir, Ruang Parkir Efektif dan Ruang Manuver pada Pola Menyudut 30°.....	21
Tabel 2	Lebar Ruang Parkir, Ruang Parkir Efektif dan Ruang Manuver pada Pola Parkir Menyudut 45°.....	22
Tabel 3	Lebar Ruang Parkir, Ruang Parkir Efektif dan Ruang Manuver pada Pola Parkir Menyudut 60°.....	22
Tabel 4	Lebar Ruang Parkir, Ruang Parkir Efektif dan Ruang Manuver pada Pola Parkir Menyudut 90°.....	23
Tabel 5	Kebutuhan Parkir untuk Rumah Sakit.....	31
Tabel 6	Kebutuhan Ruang Parkir Berdasarkan Luas Lantai Bangunan.....	32
Tabel 7	Lebar Bukaam Pintu Kendaraan Mobil Penumpang	35
Tabel 8	Dimensi Mobil Penumpang (SRP).....	36
Tabel 9	Lama Waktu Parkir Sesuai dengan Maksud Perjalanan	42
Tabel 10	Variabel dan Indikator Penelitian.....	58
Tabel 11	Luas Kota Makassar Berdasarkan Kecamatan Tahun 2017.....	69
Tabel 12	Luas Kecamatan Tamalate Berdasarkan Kelurahan Tahun 2015	73
Tabel 13	Maksimum Volume Kendaraan Roda 2 pada Rumah Sakit Bhayangkara di Kota Makassar.....	80
Tabel 14	Maksimum Volume Kendaraan Roda 4 pada Rumah Sakit Bhayangkara di Kota Makassar.....	80
Tabel 15	Akumulasi Maksimum Kendaraan Roda 2 pada Rumah Sakit Bhayangkara di Kota Makassar.....	81
Tabel 16	Akumulasi Maksimum Kendaraan Roda 4 pada Rumah Sakit Bhayangkara di Kota Makassar.....	82
Tabel 17	Durasi Parkir Kendaraan Roda 2 pada Rumah Sakit Bhayangkara di Kota Makassar.....	83

Tabel 18	Durasi Parkir Kendaraan Roda 4 pada Rumah Sakit Bhayangkara di Kota Makassar.....	83
Tabel 19	Kapasitas Parkir Kendaraan Roda 2 Rumah Sakit Bhayangkara di Kota Makassar.....	85
Tabel 20	Kapasitas Parkir Kendaraan Roda 4 Rumah Sakit Bhayangkara di Kota Makassar.....	85
Tabel 21	Ketersediaan Parkir Kendaraan Roda 2 Rumah Sakit Bhayangkara di Kota Makassar.....	87
Tabel 22	Ketersediaan Parkir Kendaraan Roda 4 Rumah Sakit Bhayangkara di Kota Makassar.....	87
Tabel 23	Indeks Parkir Kendaraan Roda 2 Rumah Sakit Bhayangkara di Kota Makassar.....	89
Tabel 24	Indeks Parkir Kendaraan Roda 4 Rumah Sakit Bhayangkara di Kota Makassar.....	89
Tabel 25	Tingkat Pergantian Parkir Kendaraan Roda 2 Rumah Sakit Bhayangkara di Kota Makassar.....	90
Tabel 26	Tingkat Pergantian Parkir Kendaraan Roda 4 Rumah Sakit Bhayangkara di Kota Makassar.....	90
Tabel 27	Kebutuhan Parkir Kendaraan 2 selama 3 Hari Berdasarkan Analisis Kebutuhan Ruang Parkir Rumah Sakit Bhayangkara.....	92
Tabel 28	Kebutuhan Parkir Kendaraan 4 selama 3 Hari Berdasarkan Analisis Kebutuhan Ruang Parkir Rumah Sakit Bhayangkara.....	92
Tabel 29	Kebutuhan SRP di Rumah Sakit.....	97
Tabel 30	Jumlah Kebutuhan Ruang Parkir Kendaraan Roda 2 Bagian Depan Berdasarkan Penggabungan Metode Analisis Parkir Rumah Sakit Bhayangkara di Kota Makassar.....	98
Tabel 31	Jumlah Kebutuhan Ruang Parkir Kendaraan Roda 2 Bagian Belakang Berdasarkan Penggabungan Metode Analisis Parkir Rumah Sakit Bhayangkara di Kota Makassar.....	98

Tabel 32	Jumlah Kebutuhan Ruang Parkir Kendaraan Roda 4 Bagian Depan Berdasarkan Penggabungan Metode Analisis Parkir Rumah Sakit Bhayangkara di Kota Makassar.....	99
Tabel 33	Jumlah Kebutuhan Ruang Parkir Kendaraan Roda 4 Bagian Samping Berdasarkan Penggabungan Metode Analisis Parkir Rumah Sakit Bhayangkara di Kota Makassar.....	99



DAFTAR GAMBAR

Gambar 1	Pola Parkir Paralel Daerah Datar.....	19
Gambar 2	Pola Parkir Paralel Daerah Tanjakan.....	20
Gambar 3	Pola Parkir Paralel Daerah Turunan.....	20
Gambar 4	Pola Parkir Menyudut 30°.....	21
Gambar 5	Pola Parkir Menyudut 45°.....	21
Gambar 6	Pola Parkir Menyudut 60°.....	22
Gambar 7	Pola Parkir Menyudut 90°.....	23
Gambar 8	Pola Parkir Menyudut pada Daerah Tanjakan	24
Gambar 9	Pola Parkir Menyudut pada Daerah Turunan.....	24
Gambar 10	Model-model Pola Parkir	27
Gambar 11	Dimensi Mobil Penumpang.....	34
Gambar 12	Satuan Parkir untuk Mobil Penumpang	36
Gambar 13	Tata Cara Parkir Sepeda Motor.....	38
Gambar 14	Satuan Ruang Parkir untuk Sepeda Motor	39
Gambar 15	Tata Cara Parkir Dekat Penyeberangan Pejalan Kaki.....	45
Gambar 16	Tata Cara Parkir Dekat Tikungan.....	46
Gambar 17	Tata Cara Parkir Dekat Jembatan	46
Gambar 18	Tata cara Parkir Dekat Rel Kereta Api.....	46
Gambar 19	Tata Cara Parkir Dekat Rel Kereta Api.....	47
Gambar 20	Tata Cara Parkir Menjelang Persimpangan.....	47
Gambar 21	Tata Cara Parkir Dekat Akses Bangunan.....	47

Gambar 22	Tata Cara Parkir Hydrant.....	48
Gambar 23	Kerangka Pikir.....	68



DAFTAR GRAFIK

Grafik 1 Kebutuhan Ruang Parkir Kendaraan Roda 2 Selama 12 Minggu.....	94
Grafik 2 Kebutuhan Ruang Parkir Kendaraan Roda 4 Selama 12 Minggu.....	95



DAFTAR PETA

Peta 1	Peta Lokasi Penelitian.....	52
Peta 2	Peta Kondisi Eksisting.....	72
Peta 3	Peta Desain dan Pengembangan Parkir.....	97



ABSTRAK

Nama Penyusun : Fauziah Syarifuddin
Nim : 60800112115
Judul Skripsi : Kebutuhan Ruang Parkir pada Rumah Sakit Bhayangkara di Kota Makassar

Parkir merupakan salah satu unsur sarana yang tidak dapat dipisahkan dari sistem transportasi jalan raya secara keseluruhan. Perparkiran merupakan masalah yang sering dijumpai dalam sistem transportasi perkotaan baik di kota kota besar maupun di kota yang sedang berkembang. Masalah perparkiran juga merupakan hal yang tidak bisa ditangani beberapa rumah sakit. Banyaknya fasilitas rumah sakit akan mendorong masyarakat mengunjungi rumah sakit. Tujuan dari penelitian ini adalah untuk menganalisis kebutuhan ruang parkir, untuk menentukan pola ruang parkir yang sesuai digunakan pada rumah sakit Bhayangkara. Metode yang diterapkan dalam penelitian ini adalah dengan melakukan survey langsung di lapangan meliputi karcis masuk-keluar untuk mendapatkan data kendaraan. Dari data kendaraan dilakukan analisis untuk mendapatkan volume parkir, akumulasi, durasi, kapasitas parkir, ketersediaan parkir dan tingkat pergantian parkir serta indeks parkir. Hasil analisis yang diperoleh karakteristik parkir untuk kendaraan roda 2 dan roda 4 memiliki volume parkir tertinggi berturut-turut sebesar 454 kendaraan dan 167 kendaraan, durasi kendaraan parkir berkisar antara 2-3,5 jam untuk keduanya, akumulasi parkir tertinggi sebesar 132 kendaraan/jam dan 129 kendaraan/jam, kapasitas parkir tertinggi sebesar 45 kendaraan/jam dan 15 kendaraan/jam, ketersediaan parkir tertinggi adalah 406 kendaraan/5 jam dan 137 kendaraan/5 jam, tingkat pergantian parkir rata-rata sebesar 0,42 mobil/petak parkir dan 0,38 mobil/petak parkir, serta indeks parkir sebesar 97,7% dan 238,8%. Ditinjau dari karakteristik parkir, sehingga parkir eksisting saat ini tidak cukup menampung jumlah kendaraan yang parkir sekarang. Model parkir yang direkomendasikan untuk kendaraan roda 2 yaitu 90° dan model parkir untuk kendaraan roda 4 yaitu 90°.

Kata Kunci : Karakteristik, kebutuhan parkir, rumah sakit

BAB I

PENDAHULUAN

A. *Latar Belakang*

Seiring dengan semakin meningkatnya pertumbuhan penduduk serta tingginya tingkat perekonomian di suatu perkotaan atau meningkatnya suatu perkotaan menuju suatu kota metropolitan maka akan mengakibatkan meningkatnya kebutuhan akan fasilitas-fasilitas yang dibutuhkan oleh masyarakat kota seperti pusat bisnis, pendidikan, perkantoran maupun perdagangan. Dalam hal meningkatnya fasilitas-fasilitas ini dimana pemerintah tidak mengeluarkan kebijakan dalam manajemen lalu lintas dalam hal ini pengguna kendaraan pribadi maka akan menimbulkan peningkatan penggunaan pribadi. Kecenderungan peningkatan kendaraan pengguna kendaraan pribadi ini akan meningkatkan kebutuhan akan fasilitas parkir. Kebutuhan parkir yang tidak terpenuhi inilah yang dapat menimbulkan masalah lalu lintas karena penggunaan badan jalan untuk kebutuhan parkir (*on street parking*) dengan kata lain dapat menyebabkan kemacetan karena pengurangan kapasitas jalan dan terganggunya fungsi jalan. Untuk menghindari terjadinya kemacetan ini maka diharapkan pusat-pusat bisnis, pendidikan, perkantoran maupun perdagangan dapat menyediakan tempat parkir kendaraan tersendiri selain penggunaan badan jalan (*on street parking*).

Parkir merupakan salah satu unsur sarana yang tidak dapat dipisahkan dari sistem transportasi jalan raya secara keseluruhan. Dengan meningkatnya jumlah penduduk suatu kota akan menyebabkan meningkatnya kebutuhan melakukan berbagai macam kegiatan. Kebanyakan penduduk di kota-kota besar melakukan

kegiatan atau berpergian dengan menggunakan kendaraan pribadi sehingga secara tidak langsung diperlukan jumlah lahan parkir yang memadai (Ofyar Z Tamin, 2008:862).

Meningkatnya jumlah kendaraan di Kota Makassar menjadi permasalahan karena pemerintah kota belum mampu menyediakan fasilitas parkir kendaraan tersebut. Bangkitan dari pusat-pusat kegiatan tidak tertampung oleh fasilitas parkir di luar badan jalan yang tersedia, sehingga meluap ke badan jalan. Luapan parkir di badan jalan akan mengakibatkan gangguan kelancaran arus lalu lintas. Ditambah lagi, tidak tersedianya fasilitas parkir di luar badan jalan sehingga bangkitan parkir secara otomatis memanfaatkan badan jalan untuk parkir. Keluar masuknya kendaraan akan mengganggu arus lalu lintas pada ruas jalan yang badannya sebagai tempat parkir sehingga antrian panjang kendaraan inilah menimbulkan kemacetan.

Kebijakan mengenai larangan parkir di badan jalan dimuat dalam Undang-undang No.22/2009 tentang Lalu-lintas Jalan yang melarang penggunaan badan jalan dan trotoar, antara lain, sebagai tempat parkir. Sebelumnya juga sudah ada aturan Undang-undang No.38 Tahun 2004 serta Peraturan Pemerintah No.34 Tahun 2006 tentang Jalan, yang tidak membenarkan penggunaan badan jalan maupun trotoar sebagai lahan parkir.

Realitas yang terjadi di Kota Makassar tidak sesuai dengan aturan yang sudah dicantumkan dalam Peraturan Pemerintah Republik Indonesia tersebut. Peraturan Daerah (Perda) yang merupakan produk pemerintahan otonomi justru membenarkan untuk dilakukan pungutan retribusi parkir yang menggunakan

badan jalan raya. Sehingga secara tidak langsung pemerintah kota membenarkan parkir di badan jalan. Namun, peraturan terkait pungutan retribusi parkir ini juga tidak sejalan dengan kebijakan pemerintah kota yang melarang parkir di badan jalan raya. Kebijakan Pemerintah Kota ini diimplementasikan pada Maret 2012 lalu dan diterapkan hanya di enam ruas jalan yaitu di Jalan Andi Pangeran Pettarani, Jalan Urip Sumoharjo, Jalan Sam Ratulangi, Jalan Jenderal Sudirman, Jalan Ahmad Yani, dan Jalan Sultan Alauddin. Rasionalitas yang digunakan dalam merumuskan kebijakan tersebut dengan memperhatikan arus lalu lintas yang terjadi jika di enam ruas jalan yang menjadi pusat aktivitas penduduk Kota Makassar diberlakukan larangan parkir sehingga kemacetan dapat diurai dan dikurangi volumenya.

Seperti disebutkan sebelumnya bahwa salah satu yang membutuhkan lahan parkir yang tinggi yaitu pusat bisnis dimana yang dimaksudkan disini yaitu Rumah Sakit Bhayangkara di Kota Makassar. Penyediaan ruang parkir tersendiri bagi rumah sakit ini sangat dibutuhkan sehingga nantinya tidak akan menimbulkan kepadatan atau kemacetan di jalan raya. Hal lain yang menyebabkan dibutuhkannya ruang parkir pada bangunan seperti rumah sakit ini yaitu untuk menghindari terjadinya kriminalitas. Kriminalitas yang dimaksudkan disini dimaksudkan keamanan kendaraan pengunjung dari pencurian dan lain sebagainya. Oleh karena itu kebutuhan akan ruang parkir di rumah sakit ini merupakan suatu persoalan yang harus diatasi dengan secepat mungkin sehingga tidak menciptakan masalah sosial. Beragam upaya, konsep, maupun karakteristik dari ruang parkir sudah diterapkan untuk mengatasinya akan tetapi masalah akan

perparkiran ini masih merupakan suatu persoalan yang rumit diatasi. Adapun keluhan yang paling sering dijumpai dari permasalahan perparkiran ini yaitu kurangnya ruang parkir yang ada, tidak amannya ruang parkir maupun tidak adanya ruang parkir yang disediakan.

Allah SWT pula telah memberikan petunjuk kepada manusia bahwa jagalah apa yang telah Saya berikan kepadamu sehingga engkau akan merasakan ketentraman didalam kehidupanmu sebagaimana firman berikut ini (Q.S. Al-Baqarah (2) : 11-12)

وَإِذَا قِيلَ لَهُمْ لَا تُفْسِدُوا فِي الْأَرْضِ قَالُوا إِنَّمَا نَحْنُ مُصْلِحُونَ ﴿١١﴾
 أَلَا إِنَّهُمْ هُمُ الْمُفْسِدُونَ وَلَكِن لَّا يَشْعُرُونَ ﴿١٢﴾

Terjemahnya :

dan bila dikatakan kepada mereka: "Janganlah kamu membuat kerusakan di muka bumi". mereka menjawab: "Sesungguhnya Kami orang-orang yang Mengadakan perbaikan. " Ingatlah, sesungguhnya mereka itulah orang-orang yang membuat kerusakan tetapi mereka tidak menyadarinya.

Ayat diatas memberikan gambaran akan bentuk - bentuk tindakan munafik yang telah dikatakan Allah sebagai membuat kerusakan di muka bumi, pada prinsipnya adalah ketika kehidupan ini tidak diatur dengan sistem Allah maka yang terjadi adalah kerusakan di muka bumi. Karena kehidupan akan menjadi kacau dan tidak teratur. Dan sesungguhnya itulah yang dikehendaki orang - orang munafik. Meskipun yang mereka katakan adalah sedang berbuat kebaikan. Dengan hujjah keadilan dikatakannya bahwa apa yang mereka lakukan semata -

mata untuk mendamaikan antara kelompok mukmin dan kelompok kafir yang berasal dari kelompok musyrikin dan ahli kitab. Akan tetapi Allah Maha Tahu atas kebusukan hati orang - orang munafik. Mereka tidak pernah berharap kebaikan bagi umat Islam. Maka dengan tegas Allah menjawab, bahwa orang - orang munafik beraharap kerusakan, akan tetapi mereka tidak sadar bahwa apa yang mereka lakukan adalah wujud dari membuat kerusakan.

Kota Makassar merupakan salah satu kota besar yang ada di Indonesia. Kota Makassar dikenal juga dengan pusat bisnis. Ada yang mengatakan bahwa Kota Makassar merupakan pusat pemerintahan, pusat industri, pusat perdagangan, pusat jasa, pariwisata, perkantoran maupun pusat pendidikan. Dari hal inilah maka Kota Makassar memiliki daya tarik yang sangat kuat untuk mendatangkan migran yang berasal dari daerah-daerah penunjang Kota Makassar. Adapun lokasi dalam penelitian ini berada di Kelurahan Jongaya Kecamatan Tamalate Kota Makassar dimana lokasi ini merupakan salah satu pusat bisnis, pendidikan, jasa maupun perdagangan. Adapun dalam hal ini penulis akan meneliti dampak kebutuhan ruang parkir pada Rumah Sakit Bhayangkara di Kota Makassar dimana pada hari-hari tertentu di Kelurahan Jongaya khususnya di kawasan Rumah Sakit Bhayangkara di Kota Makassar ini selalu diwarnai dengan kemacetan.

Kebutuhan akan terpenuhinya ruang parkir di Rumah Sakit Bhayangkara di Kota Makassar menjadi masalah yang sangat penting untuk diatasi karena akses menuju rumah sakit bhayangkara Makassar ini seharusnya bebas hambatan dari kendaraan yang parkir di badan jalan. Banyaknya fasilitas kesehatan serta tenaga yang ditawarkan oleh Rumah Sakit Bhahayangkara Makassar menjadikannya

sebagai salah satu rumah sakit paling aktif di Kota Makassar dalam melayani pasien.

Untuk saat ini ruang parkir yang ada di dalam lokasi Rumah Sakit Bhayangkara di Kota Makassar hanya dikhususkan untuk kendaraan roda empat dan kendaraan roda dua (tenaga paramedis rumah sakit). Adapun untuk kendaraan roda dua (pengunjung) memarkir kendaraannya di depan Rumah Sakit Bhayangkara yang dimana ini merupakan badan jalan.

Sebagian besar karyawan dan pengunjung Rumah Sakit Bhayangkara di Kota Makassar menggunakan kendaraan, baik roda empat maupun roda dua. Untuk menampung kendaraan tersebut perlu disediakan tempat parkir yang memadai, dengan demikian karyawan dan pengunjung akan merasa tenang dan aman untuk melakukan kegiatannya. Meningkatnya jumlah pasien setiap tahunnya tidak lepas dari pertumbuhan penduduk yang akan membawa konsekuensi penambahan areal parkir yang diperlukan. Keberadaan bangunan baru mempengaruhi tingkat pengunjung rumah sakit yang ingin membezoek.

Allah Juga berfirman dalam Surah At-Taubah (9): 110

لَا يَزَالُ بُنِيْنُهُمُ الَّذِي بَنَوْا رِيبَةً فِي قُلُوبِهِمْ إِلَّا أَنْ تَقَطَّعَ قُلُوبُهُمْ ۗ

وَاللَّهُ عَلِيمٌ حَكِيمٌ ﴿١١٠﴾

Terjemahnya :

Bangunan-bangunan yang mereka dirikan itu Senantiasa menjadi pangkal keraguan dalam hati mereka, kecuali bila hati mereka itu telah hancur. dan Allah Maha mengetahui lagi Maha Bijaksana.

Dalam tafsir Ibnu Katsir surah At-Taubah dijelaskan menjadi keraguan dan kemunafikan dalam hati mereka disebabkan kekurangajaran mereka yang berani melakukan perbuatan jahat itu. Hal tersebut meninggalkan kemunafikan dalam hati mereka. Sebagaimana para penyembah anak lembu di masa Nabi Musa, hati mereka dijadikan senang dengan penyembahan mereka terhadap anak lembu itu.

Dalam ayat ini Allah swt. menjelaskan bahwa bangunan mesjid yang didirikan oleh kaum munafik itu senantiasa menimbulkan keragu-raguan dalam hati mereka terhadap agama, karena setelah bangunan itu berdiri mereka menggunakannya untuk melakukan perbuatan-perbuatan jahat, antara lain membuat rencana dan komplotan jahat yang ditujukan kepada Rasulullah saw. dan kaum Muslimin. Hal ini bahkan menunjukkan kemunafikan dan kekafiran mereka. Dan setelah Rasulullah mengirim orang-orang untuk merobohkan bangunan itu, kaum munafikin itu semakin ragu-ragu tentang nasib mereka, serta merasa ketakutan dan kegelisahan. Keadaan semacam ini barulah berakhir setelah hati mereka seakan-akan terpotong-potong, sehingga tidak dapat lagi mengetahui kebenaran, ini berarti bahwa selama mereka hidup senantiasalah hati mereka dalam kebimbangan dan keraguan, dan tidak pernah sampai kepada kebenaran. Runtuhnya bangunan mereka menyebabkan runtuhnya pula pegangan hidup mereka, sehingga kegelisahan, ketakutan dan keragu-raguan senantiasa menyelubungi hati mereka. Keadaan ini barulah berakhir setelah mereka mati, dan jasad mereka berkeping-keping atau bila mereka bertobat dan menyesali semua dosa dan kesalahan-kesalahan yang telah mereka perbuat. Pada akhir ayat ini Allah swt. menegaskan bahwa Dia adalah Maha Mengetahui perbuatan hamba-

Nya, dan Maha Bijaksana dalam segala perbuatan-Nya. Salah satu dari kebijaksanaan-Nya ialah pemberitahuan-Nya kepada Rasulullah dan kaum Muslimin tentang kejahatan orang-orang munafik, sehingga dapat diketahui hakikat dari sifat-sifat dan perbuatan jahat mereka untuk dijaui.

Berdasarkan uraian permasalahan tersebut, maka penulis dengan ini mengajukan penelitian yang berjudul **“Kebutuhan Ruang Parkir pada Rumah Sakit Bhayangkara di Kota Makassar”** dimana output yang akan dicapai dari penelitian ini yaitu perumusan bentuk ruang parkir yang baik digunakan pada Rumah Sakit Bhayangkara di Kota Makassar.

B. Rumusan Masalah

Berdasarkan latar belakang diatas, maka rumusan masalah yang tepat dalam penelitian ini adalah sebagai berikut :

1. Bagaimana kebutuhan ruang parkir pada Rumah Sakit Bhayangkara di Kota Makassar?
2. Bagaimana pola ruang parkir yang sesuai digunakan pada Rumah Sakit Bhayangkara di Kota Makassar?

C. Tujuan Penelitian

Adapun tujuan dalam penelitian ini adalah sebagai berikut:

1. Untuk menganalisis dari kebutuhan ruang parkir pada Rumah Sakit Bhayangkara di Kota Makassar?
2. Untuk menentukan pola ruang parkir yang sesuai digunakan pada Rumah Sakit Bhayangkara di Kota Makassar?

D. Manfaat Penelitian

Manfaat Penelitian ini adalah sebagai berikut:

1. Sebagai bahan referensi bagi penelitian selanjutnya untuk mengkaji hal-hal yang tentunya berkaitan dengan kebutuhan ruang parkir.
2. Sebagai bahan pertimbangan dan masukan bagi pemerintah Kota Makassar khususnya pengelola Rumah Sakit Bhayangkara di Kota Makassar dalam menentukan bentuk ruang parkir yang sesuai.

E. Ruang Lingkup Penelitian

Dalam studi penelitian ini ruang lingkup yang digunakan meliputi ruang lingkup wilayah dan ruang lingkup materi. Ruang lingkup materi bertujuan membatasi materi pembahasan, sedangkan ruang lingkup wilayah bertujuan untuk membatasi lingkup wilayah kajian.

1. Ruang Lingkup Wilayah

Lingkup wilayah yang dimaksud dalam penelitian ini adalah di Rumah Sakit Bhayangkara di Kota Makassar.

2. Ruang Lingkup Materi

Materi yang dikaji dalam penelitian ini adalah dampak dari kebutuhan ruang parkir pada Rumah Sakit Bhayangkara di Kota Makassar.

F. Sistematika Pembahasan

Untuk memudahkan dalam penulisan penelitian ini, maka dibuat susunan kajian berdasarkan metodologinya, dalam bentuk sistematika penulisan:

BAB I PENDAHULUAN

Pada bab pertama ini berisi tentang latar belakang studi, rumusan masalah, tujuan penelitian dan manfaat penelitian, ruang lingkup penelitian, dan sistematika pembahasan.

BAB II TINJAUAN PUSTAKA

Pada bab kedua ini berisi tentang kajian literatur mengenai parkir seperti dasar teori rumah sakit, pengertian parkir, peruntukan dan pola parkir, jenis-jenis parkir, penentuan jumlah ruang parkir, kebijaksanaan parkir, satuan ruang parkir (SRP), perhitungan karakteristik parkir, penetapan lokasi parkir, larangan parkir, dan pandangan islam terhadap penataan lahan.

BAB III METODE PENELITIAN

Pada bab ketiga ini terdiri dari lokasi penelitian, waktu penelitian, jenis dan sumber data, teknik pengumpulan data, variabel penelitian, definisi operasional, alat analisis dan kerangka pikir pembahasan.

BAB IV DATA DAN PEMBAHASAN

Pada bab ini membahas Gambaran Umum Kota Makassar, Gambaran Umum Kecamatan Tamalare, Gambaran Umum Lokasi Penelitian/Kelurahan Jongaya, Tinjauan Kawasan Penelitian Rumah Sakit Bhayangkara, Analisis Parameter Kebutuhan Ruang Parkir, Analisis Kebutuhan Ruang Parkir, Analisis Kebutuhan Ruang Parkir Berdasarkan Jumlah Tenaga Medis/Kerja, Analisis Kebutuhan Ruang Parkir Berdasarkan Standarisasi, Kebutuhan Ruang Parkir pada Rumah

Sakit, Luas Lahan Penambahan Ruang Parkir pada Rumah Sakit Bhayangkara Makassar, Desain dan Pengembangan Ruang Parkir.

BAB V PENUTUP

Pada bab ini berisi kesimpulan dan saran yang didapatkan dari penelitian penulis di lokasi penelitian.



BAB II

TINJAUAN PUSTAKA

A. Dasar Teori Rumah Sakit

Sebelum melangkah pada perencanaan ruang parkir rumah sakit, maka perlu diketahui hal-hal yang berhubungan dengan rumah sakit agar menjadi jelas berbagai definisi dan informasi yang digunakan selama proses analisa data.

Rumah sakit merupakan ruang publik yang memiliki peran dalam pelayanan kesehatan bagi seluruh lapisan masyarakat. Rumah sakit dapat memiliki fungsi dan karakteristik berbeda dalam menjalankan kegiatannya, hal ini disesuaikan dengan jenis rumah sakit tersebut.

1. Pengertian Rumah Sakit

Pada Peraturan Menteri Kesehatan nomor 159b tahun 1988 tentang Rumah Sakit, telah diterangkan pengertian rumah sakit sebagai berikut:

- a. Rumah Sakit Umum adalah rumah sakit yang memberikan pelayanan kesehatan semua jenis penyakit dari yang bersifat dasar sampai dengan sub-spesialistik.
- b. Rumah sakit khusus adalah rumah sakit yang menyelenggarakan pelayanan kesehatan berdasarkan jenis penyakit tertentu atau disiplin ilmu.
- c. Rumah sakit pendidikan adalah rumah sakit umum yang dipergunakan untuk tempat pendidikan tenaga medik tingkat S1,S2,S3.

Dalam perkembangannya, penetapan suatu Rumah Sakit Umum menjadi Rumah Sakit Pendidikan memiliki ketentuan tersendiri sesuai dengan keberadaan dan kepemilikan aset rumah sakit itu sendiri. Pasal 5 Peraturan Menteri

Kesehatan nomor 159b tahun 1988 telah ditentukan cara penetapan rumah sakit pendidikan, yaitu:

- a. Rumah sakit pendidikan harus ditetapkan bersama oleh Menteri Kesehatan, Menteri Pendidikan dan Kebudayaan, dan menteri dari instansi yang memiliki dan menyelenggarakan rumah sakit tersebut.
- b. Rumah sakit pendidikan milik pemerintah daerah ditetapkan bersama oleh Menteri Kesehatan, Menteri Pendidikan dan Kebudayaan, dan Menteri Dalam Negeri.
- c. Rumah sakit swasta yang dipergunakan untuk pendidikan tenaga medik harus lebih dahulu mendapat ijin dari Menteri Kesehatan Republik Indonesia.

Untuk klasifikasi rumah sakit umum di Indonesia mengacu pada Pasal 13 Peraturan Menteri Kesehatan nomor 159b tahun 1988 yang membedakan kelas rumah sakit menjadi:

- a. Kelas A, mempunyai fasilitas dan kemampuan pelayanan medik spesialisik luas dan sub-spesialistik luas.
- b. Kelas BII, mempunyai fasilitas dan kemampuan pelayanan medik spesialisik luas dan sub-spesialistik terbatas.
- c. Kelas BI, mempunyai fasilitas dan kemampuan pelayanan medik sekurang-kurangnya 11 jenis speasialistik.
- d. Kelas C, mempunyai fasilitas dan kemampuan pelayanan medik spesialisik dasar lengkap.
- e. Kelas D, mempunyai fasilitas dan kemampuan pelayanan medik dasar.

2. Tenaga Kerja Rumah Sakit

Dalam menjalankan fungsi dan tugasnya, rumah sakit membutuhkan tenaga kerja untuk menjalankan seluruh aktifitas yang ada, sehingga dapat mencapai target-target pekerjaan. Sumber daya manusia yang dimiliki oleh sebuah rumah sakit beranekaragam dan harus mampu bekerja sama agar mampu memberikan pelayanan yang maksimal termasuk kepuasan pada pengguna. Setiap tenaga kerja yang membawa kendaraan diasumsikan 50% dari jumlah tenaga kerja. Oleh karena itu, dibutuhkan standardisasi ketenagakerjaan yang ditetapkan oleh Menteri Kesehatan Republik Indonesia pada Pasal 1 Nomor 262 Tahun 1979:

- a. Tenaga medis adalah lulusan fakultas kedokteran atau kedokteran gigi dan pascasarjananya yang memberikan pelayanan medis dan pelayanan penunjang medis.
- b. Tenaga Para Medis Perawatan adalah lulusan sekolah atau akademi perawat kesehatan yang memberikan pelayanan kesehatan paripurna.
- c. Tenaga Para Medis Non Perawat adalah seorang lulusan sekolah atau akademi bidang kesehatan lainnya yang memberikan pelayanan penunjang.
- d. Tenaga Non Medis adalah seseorang yang mendapatkan ilmu pengetahuan yang tidak termasuk pendidikan huruf a,b, dan c diatas.

B. Pengertian Parkir

Parkir adalah keadaan tidak bergerak suatu kendaraan yang bersifat sementara karena ditinggalkan oleh pengemudinya. Secara hukum dilarang untuk parkir. Setiap pengendara kendaraan bermotor memiliki kecenderungan untuk

mencari tempat untuk memarkir kendaraannya sedekat mungkin dengan tempat kegiatan atau aktifitasnya. Sehingga tempat-tempat terjadinya suatu kegiatan misalnya seperti tempat kawasan pariwisata diperlukan areal parkir. Pembangunan sejumlah gedung atau tempat-tempat kegiatan umum sering kali tidak menyediakan areal parkir yang cukup sehingga berakibat penggunaan sebagian lebar badan jalan untuk parkir kendaraan (Warpani, 1990).

Menurut undang-undang nomor 22 tahun 2009, Parkir adalah keadaan kendaraan berhenti atau tidak bergerak untuk beberapa saat dan ditinggalkan pengemudinya. Pengertian lain diambil dari Peraturan Daerah Kota Makassar nomor 17 tahun 2006, pasal 1 menyatakan bahwa parkir adalah memberhentikan dan menempatkan kendaraan bermotor ditepi jalan umum yang bersifat sementara pada tempat yang ditetapkan, sedangkan tempat parkir adalah tempat yang berada di tepi jalan umum yang telah ditetapkan oleh Walikota Makassar sebagai tempat parkir. Secara hukum dilarang untuk parkir ditengah jalan raya, namun parkir di sisi jalan umumnya diperbolehkan. Parkir tepi jalan umum adalah menempati pelataran parkir tertentu di luar badan jalan, baik itu bangunan khusus parkir ataupun di halaman terbuka.

Setiap pengendara kendaraan bermotor memiliki kecenderungan untuk mencari ruang untuk memarkir kendaraannya sedekat mungkin dengan tempat kegiatan atau aktifitasnya. Sehingga tempat-tempat terjadinya suatu kegiatan misalnya seperti kawasan pariwisata diperlukan areal parkir. Pembangunan sejumlah gedung atau tempat-tempat kegiatan umum sering kali tidak

menyediakan ruang parkir yang cukup sehingga berakibat penggunaan sebagian lebar badan jalan untuk parkir kendaraan (Warpani, 1990).

Menurut Pedoman Perencanaan dan Pengoperasian Fasilitas Parkir, Direktorat Jenderal Perhubungan Darat (1998) parkir adalah keadaan tidak bergerak suatu kendaraan yang bersifat sementara. Termasuk dalam pengertian parkir adalah setiap kendaraan yang berhenti pada tempat-tempat tertentu baik yang dinyatakan dengan rambu ataupun tidak, serta tidak semata-mata untuk kepentingan menaikkan dan menurunkan orang atau barang. PP No. 43 tahun 1993 menjelaskan definisi parkir adalah suatu keadaan dimana kendaraan tidak bergerak dalam jangka waktu tertentu atau tidak bersifat sementara.

Sedangkan menurut Keputusan Menteri Perhubungan Nomor : KM 66 Tahun 1993 Tentang Fasilitas Parkir untuk Umum : (1) Parkir adalah keadaan tidak bergerak suatu kendaraan yang tidak bersifat sementara; (2) Fasilitas Parkir di luar badan jalan adalah fasilitas parkir kendaraan yang dibuat khusus yang dapat berupa taman parkir dan/atau gedung parkir; (3) Fasilitas Parkir untuk umum adalah fasilitas parkir di luar badan jalan berupa gedung parkir atau taman parkir yang diusahakan sebagai kegiatan usaha yang berdiri sendiri dengan menyediakan jasa pelayanan parkir untuk umum.

C. Peruntukan dan Pola Parkir

Bila ditinjau dari posisi, Pedoman Teknis Penyelenggaraan Fasilitas Parkir 1996 membedakan parkir menjadi tiga bagian, yaitu:

1. Peruntukan Parkir

Dalam perparkiran dikenal pula peruntukan parkir. Adapun jenis peruntukan kebutuhan parkir Pedoman Teknis Penyelenggaraan Fasilitas Parkir (1998) adalah sebagai berikut :

a. Kegiatan parkir yang tetap

1) Pusat perdagangan

Parkir di pusat perdagangan dikelompokkan menjadi dua macam pekerjaan dan pengunjung. Pekerjaan umumnya parkir untuk jangka panjang, sedangkan pengunjung parkir untuk jangka pendek/hanya sebentar.

2) Pusat perkantoran swasta atau pemerintahan

Parkir di pusat perkantoran mempunyai ciri parkir jangka panjang, oleh karena itu penentuan luas parkir dipengaruhi oleh jumlah karyawan yang bekerja di kawasan perkantoran tersebut.

3) Pusat perdagangan eceran atau pasar swalayan

Seperti halnya di pusat perdagangan, pasar swalayan mempunyai karakteristik kebutuhan ruang parkir yang sama.

4) Pasar

Pasar juga mempunyai karakteristik yang hampir sama dengan pusat perdagangan ataupun pasar swalayan, walaupun kalangan yang mengunjungi pasar lebih banyak dari golongan dengan pendapatan menengah kebawah.

5) Sekolah

Parkir sekolah dikelompokkan ke dalam dua kelompok yaitu pekerja/guru/dosen dan siswa/mahasiswa parkir untuk jangka pendek bagi mereka yang diantar jemput dan jangka panjang bagi mereka yang memakai kendaraannya sendiri.

6) Tempat rekreasi

Kebutuhan ruang parkir di tempat rekreasi dipengaruhi oleh daya tarik tempat tersebut. Biasanya pada hari minggu atau hari libur kebutuhan parkir meningkat dibanding hari biasa.

7) Hotel dan tempat penginapan

Kebutuhan ruang parkir di hotel dan penginapan tergantung dari tarif sewa kamar yang diberlakukan dan jumlah kamar serta kegiatan-kegiatan lain seperti seminar dan pesta perkawinan yang diadakan di hotel tersebut.

8) Rumah sakit

Seperti halnya hotel, kebutuhan ruang parkir di rumah sakit tergantung dari tarif rumah sakit yang diberlakukan dan jumlah kamar.

Kegiatan parkir yang bersifat sementara

1) Bioskop dan tempat pertunjukan

Ruang parkir di bioskop sifatnya sementara dengan durasi antara 1,5 sampai 2 jam dan keluarnya bersamaan sehingga perlu kapasitas pintu keluar yang besar.

2) Tempat pertandingan olahraga

Ruang parkir di gelanggang olahraga sifatnya sementara dengan durasi antara 1,5 sampai 2 jam.

3) Rumah ibadah.

Ruang parkir di rumah ibadah sifatnya sementara yaitu dengan durasi 15 sampai 30 menit.

2. Pola Parkir

Untuk melakukan suatu kebijakan yang berkaitan dengan parkir, terlebih dahulu perlu dipikirkan pola parkir yang akan diimplementasikan. Pola parkir tersebut akan baik apabila sesuai dengan kondisi yang ada. Menurut Pedoman Teknis Penyelenggaraan Fasilitas Parkir (1998) dalam melakukan perparkiran dikenal beberapa pola parkir yaitu sebagai berikut :

a. Pola parkir paralel

1) Pada daerah datar

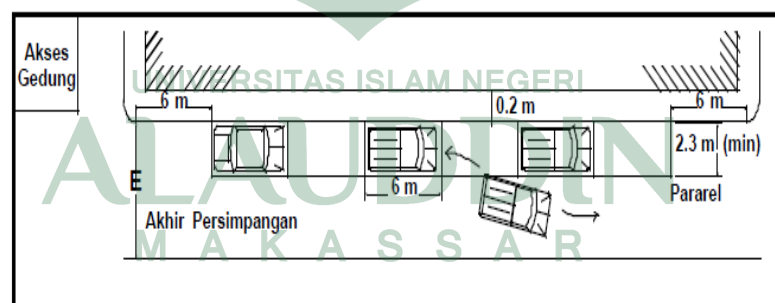

Gambar 1 Pola parkir paralel daerah datar

Sumber : Pedoman Teknis Penyelenggaraan Fasilitas Parkir, 1998

2) Pada daerah tanjakan

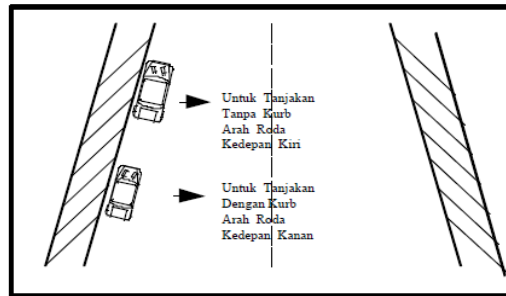

Gambar 2 Pola parkir paralel daerah tanjakan

Sumber : Pedoman Teknis Penyelenggaraan Fasilitas Parkir, 1998

3) Pada daerah turunan

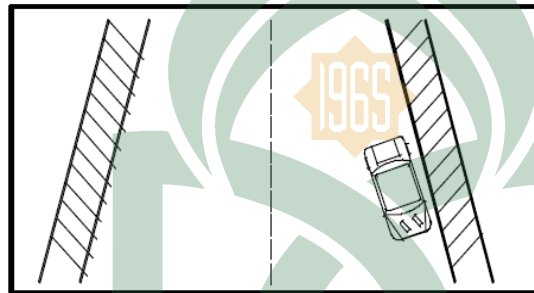

Gambar 3 Pola parkir paralel daerah turunan

Sumber : Pedoman Teknis Penyelenggaraan Fasilitas Parkir, 1998

b. Pola parkir menyudut :

- 1) Lebar ruang parkir, ruang parkir efektif, dan ruang manuver berlaku untuk jalan kolektor dan lokal
- 2) Lebar ruang parkir, ruang parkir efektif, dan ruang manuver berbeda berdasarkan besar sudut berikut ini.
 - a) Sudut = 30°

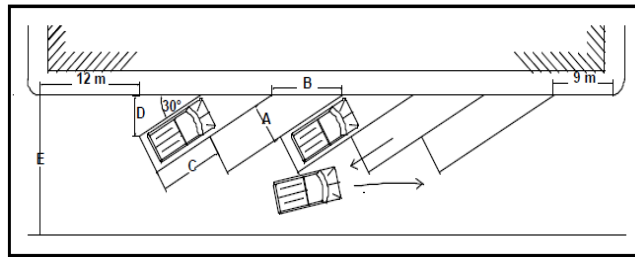

Gambar 4 Pola parkir menyudut 30°

Sumber : Pedoman Teknis Penyelenggaraan Fasilitas Parkir, 1998

Tabel 1. Lebar Ruang Parkir, Ruang Parkir Efektif dan Ruang Manuver pada Pola Parkir Menyudut 30°

	A	B	C	D	E
Golongan I	2,3	4,6	3,45	4,70	7,6
Golongan II	2,5	5,0	4,30	4,85	7,75
Golongan III	3,0	6,0	5,35	5,0	7,9

Sumber: Pedoman Teknis Penyelenggaraan Fasilitas Parkir, 1998

b) Sudut = 45°

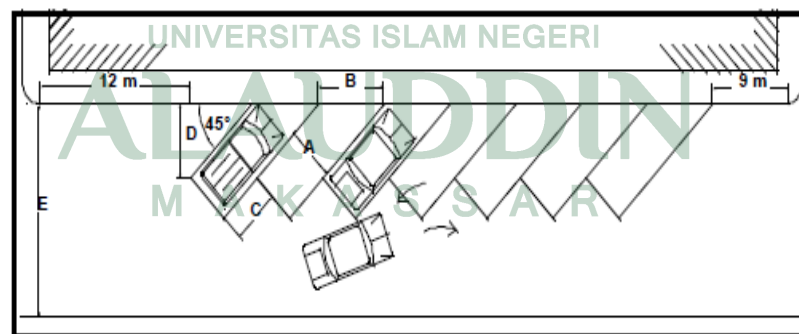

Gambar 5 Pola parkir menyudut 45°

Sumber : Pedoman Teknis Penyelenggaraan Fasilitas Parkir, 1998

Tabel 2. Lebar Ruang Parkir, Ruang Parkir Efektif dan Ruang Manuver pada Pola Parkir Menyudut 45°

	A	B	C	D	E
Golongan I	2,3	3,5	2,5	5,60	9,30
Golongan II	2,5	3,7	2,6	5,65	9,35
Golongan III	3,0	4,5	3,2	5,75	9,45

Sumber: Pedoman Teknis Penyelenggaraan Fasilitas Parkir, 1998

c) Sudut = 60°

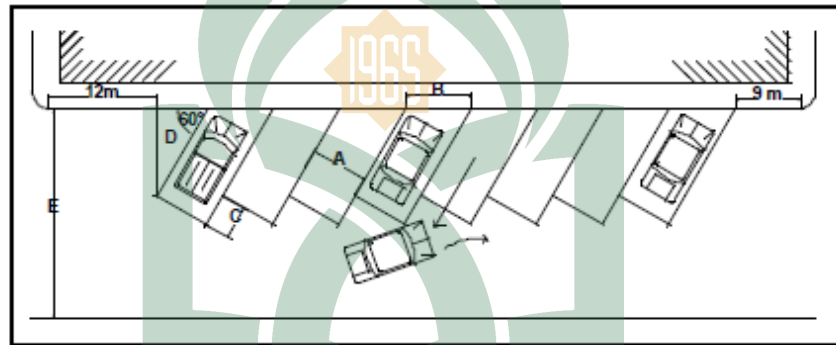

Gambar 6 Pola parkir menyudut 60°

Sumber : Pedoman Teknis Penyelenggaraan Fasilitas Parkir, 1998

Ketiga pola parkir ini mempunyai daya tampung lebih banyak jika dibandingkan dengan pola parkir paralel, dan kemudahan dan kenyamanan pengemudi melakukan manuver masuk dan keluar ke ruangan parkir lebih besar jika dibandingkan dengan pola parkir dengan sudut 90° .

Tabel 3. Lebar Ruang Parkir, Ruang Parkir Efektif dan Ruang Manuver pada Pola Parkir Menyudut 60°

	A	B	C	D	E
Golongan I	2,3	2,9	1,45	5,95	10,55
Golongan II	2,5	3,0	1,50	5,95	10,55

Golongan III	3,0	3,7	1,85	6,00	10,60
--------------	-----	-----	------	------	-------

Sumber: Pedoman Teknis Penyelenggaraan Fasilitas Parkir, 1998

d) Sudut = 90°

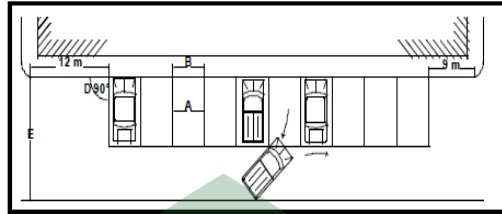

Gambar 7 Pola parkir menyudut 90°

Sumber : Pedoman Teknis Penyelenggaraan Fasilitas Parkir, 1998

Pola parkir ini mempunyai daya tampung lebih banyak jika dibandingkan dengan pola parkir paralel, tetapi kemudahan dan kenyamanan pengemudi melakukan manuver masuk dan keluar ke ruangan parkir lebih sedikit jika dibandingkan dengan pola parkir dengan sudut yang lebih kecil dari 90°.

Tabel 4. Lebar Ruang Parkir, Ruang Parkir Efektif dan Ruang Manuver pada Pola Parkir Menyudut 90°

	A	B	C	D	E
Golongan I	2,3	2,3	-	5,4	11,2
Golongan II	2,5	2,5	-	5,4	11,2
Golongan III	3,0	3,0	-	5,4	11,2

Sumber: Pedoman Teknis Penyelenggaraan Fasilitas Parkir, 1998

Keterangan :

A : Lebar ruang parkir (meter)

B : Lebar kaki ruang parkir (meter)

- C : Selisih panjang ruang parkir (meter)
- D : Ruang parkir efektif (meter)
- E : Ruang parkir efektif ditambah ruang manuver (meter)
- M : Ruang manuver (meter)

e) Pada daerah tanjakan

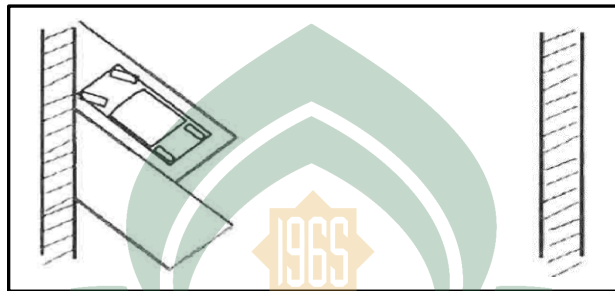

Gambar 8 Pola parkir menyudut pada daerah tanjakan

Sumber : Pedoman Teknis Penyelenggaraan Fasilitas Parkir 1998

f) Pada daerah turunan



Gambar 9 Pola parkir menyudut pada daerah turunan

Sumber : Pedoman Teknis Penyelenggaraan Fasilitas Parkir, 1998

D. Jenis-Jenis Parkir

1. Jenis Parkir Menurut Penempatannya

Dalam berparkir, pemilik kendaraan harus menempatkan kendaraannya dengan rapih agar tak mengganggu pengguna kendaraan lainnya.

Menurut penempatannya parkir dibagi menjadi (Pedoman Teknis Penyelenggaraan Fasilitas Parkir, 1998) :

a. Parkir di badan jalan (*on-street parking*)

Parkir di badan jalan (*on street parking*) dilakukan di atas badan jalan dengan menggunakan sebagian badan jalan. Walaupun parkir jenis ini diminati, tetapi akan menimbulkan kerugian bagi pengguna transportasi yang lain. Hal ini disebabkan karena parkir memanfaatkan badan jalan akan mengurangi lebar manfaat jalan sehingga dapat mengurangi arus lalu lintas dan pada akhirnya akan menimbulkan gangguan pada fungsi jalan tersebut. Walaupun hanya beberapa kendaraan saja yang parkir di badan jalan tetapi kendaraan tersebut secara efektif telah mengurangi badan jalan. Kendaraan yang parkir di sisi jalan merupakan faktor utama dari 50% kecelakaan yang terjadi ditengah ruas jalan didaerah pertokoan. Hal ini terutama disebabkan karena berkurangnya kebebasan pandangan, kendaraan berhenti dan atau keluar dari tempat parkir di depan kendaraan yang lewat secara mendadak (Pedoman Teknis Penyelenggaraan Fasilitas Parkir, 1998).

Yakni parkir dengan menggunakan badan jalan sebagai tempat parkir.

1) Kerugian :

- a) Mengganggu lalu lintas
- b) Mengurangi kapasitas jalan karena adanya pengurangan lebar lajur lalu lintas

- c) Meningkatkan kemungkinan terjadinya kecelakaan
- 2) Keuntungan :
 - a) Murah tanpa investasi tambahan
 - b) Bagi pengguna tempat parkir bisa lebih dekat dan mudah
- b. Parkir di luar badan jalan (*off-street parking*).

Parkir di luar badan jalan (*off street parking*) yaitu parkir yang lokasi penempatan kendaraannya tidak berada di badan jalan. Parkir jenis ini mengambil tempat di pelataran parkir umum, tempat parkir khusus yang juga terbuka untuk umum dan tempat parkir khusus yang terbatas untuk keperluan sendiri seperti : kantor, pusat perbelanjaan, dan sebagainya. Sistemnya dapat berupa pelataran/taman parkir dan bangunan bertingkat khusus parkir. Secara ideal lokasi yang dibutuhkan untuk parkir di luar badan jalan (*off street parking*) harus dibangun tidak terlalu jauh dari tempat yang dituju oleh pemarkir. Jarak parkir terjauh ke tempat tujuan tidak lebih dari 300-400 meter. Bila lebih dari itu pemarkir akan mencari tempat parkir lain sebab keberatan untuk berjalan jauh (Warpani,1990).

Yakni parkir kendaraan di luar badan jalan bisa di halaman gedung perkantoran, supermarket atau pada taman parkir.

- 1) Kerugian :
 - a) Perlu biaya investasi awal yang besar.
 - b) Bagi pengguna dirasakan kurang praktis, apalagi jika kepentingannya hanya sebentar saja.

2) Keuntungan :

- a) Tidak mengganggu lalu lintas.
- b) Faktor keamanan lebih tinggi.

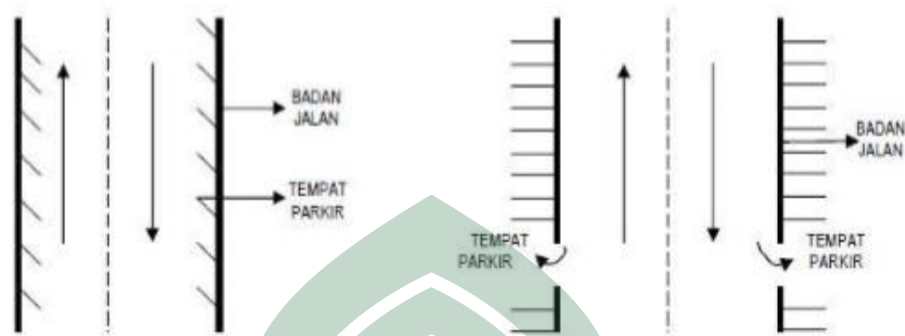

- a. Parkir di tepi jalan (on street parking)
- b. Parkir di luar jalan (off street parking)

Gambar 10 Model-Model Pola Parkir

Sumber : Miro, 1997

2. Jenis Parkir Menurut Statusnya

Parkir kendaraan juga dapat dibagi menurut status lahan parkirnya.

Menurut statusnya parkir dibagi menjadi (Pedoman Teknis Penyelenggaraan Fasilitas Parkir, 1998) :

a. Parkir umum

Parkir Umum adalah areal parkir yang menggunakan lahan yang dikuasai dan pengeloannya diselenggarakan oleh Pemerintah Daerah.

b. Parkir khusus

Parkir khusus adalah perparkiran yang menggunakan lahan yang pengeloannya diselenggarakan oleh pihak ketiga.

c. Parkir darurat

Parkir darurat adalah perparkiran di tempat-tempat umum yang menggunakan lahan milik pemerintah daerah maupun swasta yang terjadi karena kegiatan yang insidental.

3. Parkir Menurut Jenis Tujuan Parkir

Setiap pengguna kendaraan memiliki tempat tujuannya masing-masing. Menurut jenis tujuan parkir dibagi menjadi (Pedoman Teknis Penyelenggaraan Fasilitas Parkir, 1998) :

- a. Parkir penumpang : untuk kebutuhan menaikkan dan menurunkan penumpang.
- b. Parkir barang : untuk kebutuhan bongkar muat barang.

4. Menurut jenis kendaraannya

Menurut jenis kendaraan parkir, terdapat beberapa golongan parkir yaitu:

- a. Parkir untuk kendaraan roda dua tidak bermesin (sepeda).
- b. Parkir untuk kendaraan beroda dua bermesin (sepeda motor).
- c. Parkir untuk kendaraan beroda tiga, beroda empat atau lebih (bemo dan mobil).

5. Menurut jenis pemilikan dan pengoperasiannya

- a. Parkir milik dan pengoperasiannya adalah milik swasta
- b. Parkir milik pemerintah daerah dan pengelolaannya adalah pihak swasta
- c. Parkir milik dan pengoperasiannya adalah pihak pemerintah.

E. Penentuan Jumlah Ruang Parkir

Jumlah ruang parkir rumah sakit tak lepas dari perkembangan parkir yang dipengaruhi oleh beberapa faktor, yaitu:

1. Perkembangan aktifitas

Bangkitan yang timbul akan semakin besar jika suatu daerah atau kawasan mengalami perkembangan aktifitas. Rumah sakit juga akan semakin besar bangkitan perjalanannya, jika jenis pelayanan dan fasilitas kesehatan yang disediakan banyak. Jika terjadi seperti ini, maka perjalanan yang menuju dan dari rumah sakit akan besar, sehingga masyarakat pengguna layanan akan menggunakan moda transportasi yang sesuai kemampuan dan kebutuhannya. Penggunaan moda transportasi ini akan mendorong kebutuhan akan fasilitas transportasi, tidak terkecuali ruang parkir.

2. Tingkat kepemilikan kendaraan

Masyarakat yang punya kepentingan di rumah sakit akan memilih moda transportasi yang umum atau pribadi. Jika rasio kepemilikan kendaraan tinggi, maka kemungkinan penggunaan kendaraan pribadi juga akan tinggi, sehingga dibutuhkan ruang parkir yang semakin banyak.

3. Perkembangan luas lahan

Ketersediaan lahan dan harga yang murah akan menjadikan harga parkir murah, sedangkan jika berlaku sebaliknya, maka akan membuat harga parkir tinggi. Harga parkir rendah membuat masyarakat tidak khawatir dengan biaya yang harus dikeluarkan jika menggunakan kendaraan pribadi sehingga ruang parkir yang disediakan akan lebih banyak, namun dengan harga parkir

tinggi akan menjadikan perjalanan biaya tinggi dan membuat masyarakat mempertimbangkan menggunakan kendaraan pribadi.

4. Perkembangan sistem transportasi

Suatu kawasan yang menyediakan sistem transportasi umum yang buruk dalam hal jaringan dan moda transportasi, akan membuat masyarakat lebih memilih menggunakan kendaraan pribadi, yang akan semakin membebani jaringan jalan dan membutuhkan fasilitas parkir yang banyak. Hal yang sebaliknya mungkin dapat terjadi jika pihak-pihak yang terkait mampu menyelenggarakan transportasi umum yang baik.

Tingkat pelayanan parkir di kota-kota besar dipengaruhi oleh beberapa faktor, diantaranya:

- a. *Safety* (keamanan). Berarti keamanan terhadap kecelakaan, pencurian, gangguan fisik maupun keamanan terhadap pengrusakan akibat tindakan yang disengaja maupun tidak.
- b. *Accessibility* (tingkat kemudahan). Menyangkut distribusi rute pada daerah pelayanan, kapasitas kendaraan, frekuensi pelayanan, kelonggaran waktu operasi, maupun pencapaian lokasi parkir.
- c. *Realibility* (keandalan). Keandalan didasarkan pada rendahnya tingkat kemacetan dengan suatu pelayanan khusus bila terjadi hal-hal yang tidak diinginkan.
- d. *Cost comparative* (perbandingan ongkos). Diartikan sebagai kelayakan ongkos jaminan dengan daerah pentaripan minimum dan pengurangan biaya yang mungkin untuk langganan.

- e. *Efficiency*. Efisiensi kecukupan rambu-rambu, pelayanan yang cepat, kebutuhan pegawai yang minimal maupun sistem manajemen.

Kelima faktor diatas tak lepas dari berapa jumlah ruang parkir yang perlu disediakan dan bagaimana sistem operasi yang digunakan agar mampu memberikan pelayanan optimal.

Adapun metode yang sering digunakan untuk menentukan kebutuhan lahan parkir, yaitu:

- a. Berdasarkan hasil studi Direktorat Jenderal Perhubungan Darat

Metode ini mengasumsikan adanya hubungan antara luas lahan parkir dengan karakteristik lokasi kegiatan. Untuk rumah sakit, kegiatan ruang parkir tetap tergantung fungsi pelayanan rumah sakit yakni jumlah tempat tidur rawat inap. Hasil penelitian Direktorat Jenderal Perhubungan Darat yang terdapat dalam Pedoman Teknis Penyelenggaraan Fasilitas Parkir 1998, dapat digunakan untuk memperkirakan kebutuhan SRP dengan pertimbangan fungsi tempat dan daya tampung seperti tertera pada Tabel 5 berikut:

Tabel 5. Kebutuhan Parkir Untuk Rumah Sakit

Jumlah Tempat Tidur (orang)	50	75	100	150	200	300	400	500	1000
Kebutuhan (SRP)	97	100	104	111	118	132	146	160	230

Sumber: Pedoman Teknis Penyelenggaraan Fasilitas Parkir, 1998

Hasil penelitian Departemen Perhubungan yang tertera pada Pedoman Teknis Penyelenggaraan Fasilitas Parkir 1998 seperti tertera pada Tabel 5 memberikan gambaran bahwa kebutuhan ruang parkir berbeda-beda disesuaikan

dengan pusat kegiatan yang ditinjau. Ini berarti bahwa karakteristik pada tiap-tiap pusat kegiatan adalah berbeda, sehingga perlu mengetahui parameter-parameter yang mempengaruhi kebutuhan parkir pada pusat kegiatan yang ditinjau.

b. Metode berdasarkan luas lantai bangunan atau banyaknya unit

Metode ini mempertimbangkan fungsi dan luas bangunan atau banyaknya unit yang menjadi karakteristik pusat kegiatan sehingga dapat dicari kebutuhan ruang parkirnya. Untuk lebih jelasnya dapat dilihat Tabel 6 dibawah ini:

Tabel 6. Kebutuhan Ruang Parkir Berdasarkan Luas Lantai Bangunan

Peruntukan	SRP	Kebutuhan Ruang Parkir
Pusat Perdagangan <ul style="list-style-type: none"> • Pertokoan • Pasar Swalayan • Pasar 	SRP/100 m ² Luas Lantai Efektif	3.5 – 7.5
	SRP/100 m ² Luas Lantai Efektif	
	SRP/100 m ² Luas Lantai Efektif	
	SRP/100 m ² Luas Lantai Efektif	
Pusat Perkantoran <ul style="list-style-type: none"> • Pelayanan bukan umum • Pelayanan umum 	SRP / 100 m ² Luas Lantai	1.5 – 3.5
	SRP / 100 m ² Luas Lantai	
Sekolah	SRP / Mahasiswa	0.7 – 1.0
Hotel/Tempat Penginapan	SRP / Kamar	0.2 – 1.0
Rumah Sakit	SRP / Tempat Tidur	0.2 – 1.3
Bioskop	SRP / Tempat Duduk	0.1 – 0.4

Sumber : Pedoman Teknis Penyelenggaraan Fasilitas Parkir, 1998

Dari Pedoman Teknis Penyelenggaraan Fasilitas Parkir 1998, untuk menentukan kebutuhan parkir seperti tertera pada Tabel 2.6, diketahui bahwa parameter dan kebutuhan parkir pusat-pusat kegiatan berbeda-beda karena karakteristiknya memang berbeda, dimana parameter yang dominan

mempengaruhi kebutuhan parkir pada pusat kegiatan tidak selalu sama. Jika melihat Tabel 6, kebutuhan parkir pusat perdagangan dan perkantoran dipengaruhi oleh parameter luas lantai bangunan, untuk sekolah adalah jumlah mahasiswa, rumah sakit adalah tempat tidur, dan untuk bioskop dipengaruhi parameter tempat duduk.

F. Kebijakan Parkir

Beberapa kebijakan parkir yang diterapkan diberbagai negara antara lain:

1. Kebijakan tarif parkir yang ditetapkan berdasarkan lokasi dan waktu, semakin dekat dengan pusat kegiatan/kota tarif lebih tinggi, demikian juga semakin lama semakin tinggi. Kebijakan ini diarahkan untuk mengendalikan jumlah pemarkir dipusat kota/pusat kegiatan dan mendorong penggunaan angkutan umum.
2. Kebijakan pembatasan ruang parkir, terutama didaerah pusat kota ataupun pusat kegiatan. Kebijakan ini biasanya dilakukan pada parkir dipinggir jalan yang tujuan utamanya untuk melancarkan arus lalu lintas, serta pembatasan ruang parkir di luar jalan yang dilakukan melalui IMB/Ijin Mendirikan Bangunan.
3. Kebijakan penegakan hukum yang tegas terhadap pelanggar ketentuan dilarang parkir dan dilarang berhenti serta pemarkir di luar tempat yang ditentukan untuk itu. Bentuk penegakan hukum dapat dilakukan melalui penilangan ataupun dengan gembok roda seperti yang dilakukan di Palembang.

G. Satuan Ruang Parkir (SRP)

Satuan Ruang Parkir (SRP) adalah ukuran luas efektif untuk meletakkan kendaraan, termasuk ruang bebas dan lebar buka pintu. Pada Pedoman Teknis Penyelenggaraan Fasilitas Parkir 1998, SRP digunakan untuk mengukur kebutuhan ruang parkir. Untuk menentukan satuan ruang parkir didasarkan atas pertimbangan-pertimbangan sebagai berikut:

a. Dimensi kendaraan standar untuk mobil penumpang

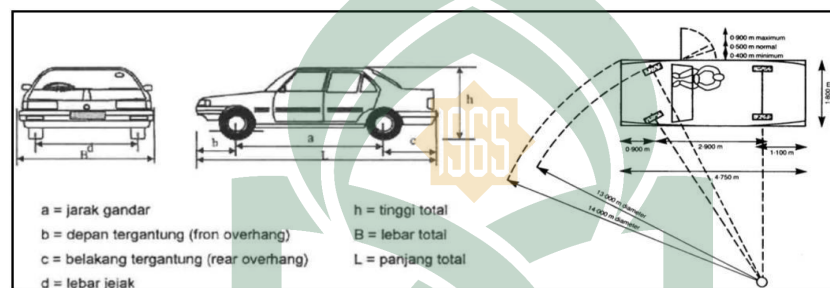

Gambar 11 Dimensi mobil penumpang

Sumber: Neufert, 1996

b. Ruang bebas kendaraan parkir

Ruang bebas kendaraan parkir diberikan pada arah lateral dan longitudinal kendaraan. Ruang bebas arah lateral ditetapkan pada saat posisi pintu kendaraan dibuka, yang diukur dari ujung luar pintu ke badan kendaraan parkir yang ada disampingnya.

Ruang bebas ini diberikan agar tidak terjadi benturan antara pintu kendaraan dengandengan kendaraan yang diparkir disampingnya pada saat penumpang turun dari kendaraan. Ruang arah memanjang diberikan di depan kendaraan untuk menghindari benturan dengan dinding atau kendaraan yang

lewat jalur gang (*aisle*). Jarak bebas arah lateral di ambil sebesar 5 cm dan jarak bebas arah longitudinal sebesar 30 cm.

c. Lebar bukaan pintu kendaraan

Ukuran lebar bukaan pintu merupakan fungsi karakteristik pemakai kendaraan yang memanfaatkan fasilitas parkir. Sebagai contoh, lebar bukaan pintu kendaraan karyawan kantor akan berbeda dengan lebar bukaan pintu kendaraan pengunjung pusat kegiatan perbelanjaan. Dalam hal ini, karakteristik pengguna kendaraan yang memanfaatkan fasilitas parkir dipilih menjadi tiga golongan seperti yang ditunjukkan pada Tabel 7 berikut ini:

Tabel 7 Lebar Bukaan Pintu Kendaraan Mobil Penumpang

No	Jenis Bukaan Pintu	Pengguna dan/atau Peruntukan Fasilitas Parkir
1	Pintu depan/belakang terbuka tahap awal 55 cm	Karyawan/pekerja kantor, rumah sakit, Tamu/pengunjung pusat kegiatan perkantoran, perdagangan, dan pemerintah, universitas.
2	Pintu depan/belakang terbuka penuh 75 cm	Pengunjung tempat olahraga, pusat hiburan/rekreasi, hotel, pusat perdagangan eceran/swalayan, rumah sakit dan bioskop
3	Pintu depan terbuka penuh dan ditambah untuk pergerakan kursi	Orang Cacat

Sumber : Pedoman Teknis Penyelenggaraan Fasilitas Parkir, 1998

Dari Pedoman Teknis Penyelenggaraan Fasilitas Parkir 1998, seperti tertera pada Tabel 7, luasan satuan ruang parkir (SRP) tiap golongan kendaraan mobil penumpang dan sepeda motor berbeda-beda. Luasan terbesar dimiliki oleh

Mobil Penumpang Golongan III sebesar $3 \times 5 \text{ m}^2$ dan untuk sepeda motor sebesar $0,75 \times 2 \text{ m}^2$.

- d. Penentuan Satuan Ruang Parkir Penentuan satuan ruang parkir berdasarkan jenis kendaraan dikelompokkan menjadi dua jenis seperti bawah ini:

Tabel 8. Dimensi mobil penumpang (SRP)

No	Jenis Kendaraan	Satuan Ruang Parkir (m^3)
1	- Mobil penumpang untuk golongan I	2,30 x 5,00
	- Mobil penumpang untuk golongan II	2,50 x 5,00
	- Mobil penumpang untuk golongan III	3,00 x 500
2	Bus/Truk	3,40 x 12,50
3	Sepeda Motor	0,75 x 2,00

Sumber : Pedoman Teknis Penyelenggaraan Fasilitas Parkir 1998

Sedangkan besar satuan ruang parkir untuk tiap jenis kendaraan yang telah distandarkan dalam Pedoman Teknis Penyelenggaraan Fasilitas Parkir 19968 adalah sebagai berikut :

- 1) Satuan Ruang Parkir untuk Mobil Penumpang SRP untuk mobil penumpang ditunjukkan pada Gambar 12 berikut :

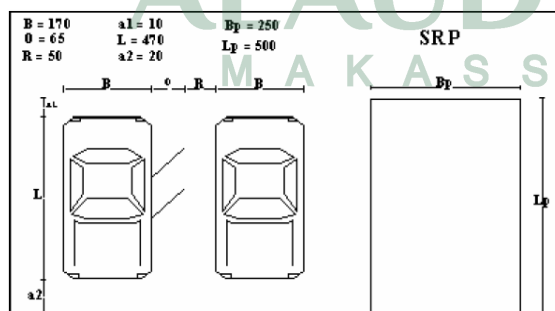

Gambar 12 Satuan Ruang Parkir Untuk Mobil Penumpang (dalam cm)

Sumber : Pedoman Teknis Penyelenggaraan Fasilitas Parkir, 1998

Keterangan :

B = Lebar total kendaraan

O = Lebar bukaan pintu

L = Panjang total kendaraan

a_1, a_2 = Jarak bebas arah longitudinal

R = Jarak bebas arah lateral

Dimana :

$$\begin{array}{l}
 1. \text{ Golongan I : } B = 170 \quad a_1 = 10 \quad B_p = 230 = B + O + R \\
 \quad \quad \quad O = 55 \quad L = 470 \quad L_p = 500 = L + a_1 + a_2 \\
 \quad \quad \quad R = 50 \quad a_2 = 20 \\
 2. \text{ Golongan II : } B = 170 \quad a_1 = 10 \quad B_p = 250 = B + O + R \\
 \quad \quad \quad O = 75 \quad L = 470 \quad L_p = 500 = L + a_1 + a_2 \\
 \quad \quad \quad R = 50 \quad a_2 = 20 \\
 3. \text{ Golongan III : } B = 170 \quad a_1 = 10 \quad B_p = 300 = B + O + R \\
 \quad \quad \quad O = 80 \quad L = 470 \quad L_p = 500 = L + a_1 + a_2 \\
 \quad \quad \quad R = 50 \quad a_2 = 20
 \end{array}$$

Berdasarkan peraturan Departemen Perhubungan pada Pedoman Teknis Penyelenggaraan Fasilitas Parkir 1998 seperti tertera pada Gambar 11 maka diketahui bahwa pengaturan penempatan ruang parkir untuk kendaraan mobil penumpang, terbagi menjadi tiga golongan dan memiliki ukuran ruang tertentu sesuai golongannya. Satuan ruang parkir untuk penderita cacat khususnya bagi mereka yang menggunakan mereka yang menggunakan alat bantu mekanis seperti kursi roda dan tongkat perlu mendapat perhatian khusus, karena diperlukan ruang bebas yang lebih lebar untuk memudahkan pergerakan

penderita cacat untuk keluar dan masuk kendaraan. Penempatan lokasinya sedemikian rupa, sehingga memiliki akses yang baik ke tempat kegiatan. Pada penggolongan jenis kendaraan, maka kendaraan penderita cacat fisik termasuk pada Golongan III. Minimum dua tempat parkir per lahan harus dirancang untuk digunakan oleh para cacat fisik atau paling sedikit satu tempat parkir per 20 kendaraan, dalam hal ini yang mana saja yang lebih besar. Tempat-tempat ini harus diletakkan sedekat mungkin terhadap jalan masuk dari bangunan, dan kalau bisa tidak lebih dari 100 kaki atau 30,5 meter.

- 2) Satuan Ruang Parkir untuk sepeda motor SRP untuk sepeda motor ditunjukkan dalam Gambar 13 dan Gambar 14 berikut:



Gambar 13 Tata Cara Parkir Sepeda Motor

Sumber : Pedoman Teknis Penyelenggaraan Fasilitas Parkir, 1998

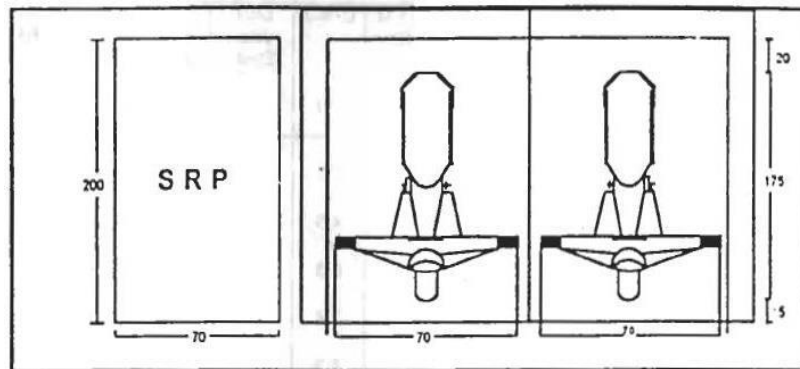

Gambar 14 Satuan Ruang Parkir untuk sepeda motor

Dari Pedoman Teknis Penyelenggaraan Fasilitas Parkir 1998 seperti pada Gambar 14 maka untuk sepeda motor pengaturan penempatan ruang parkirnya memiliki ukuran lebar 0,7 m, panjang total 2 meter (terbagi menjadi panjang kendaraan 1,75 m, jarak bebas depan 5 cm, jarak bebas belakang 20 cm).

H. Perhitungan Karakteristik Parkir

Parameter yang mempengaruhi pemanfaatan lahan parkir (parking utilization) :

1. Volume parkir

Volume parkir adalah jumlah kendaraan yang telah menggunakan ruang parkir pada suatu lahan parkir tertentu dalam suatu waktu tertentu (biasanya per hari). Perhitungan volume parkir dapat digunakan sebagai petunjuk apakah ruang parkir yang tersedia dapat memenuhi kebutuhan parkir kendaraan atau tidak (Hobbs,1995). Berdasarkan volume tersebut maka dapat direncanakan besarnya ruang parkir yang diperlukan apabila akan dibuat pembangunan ruang parkir baru. Rumus yang digunakan adalah

:

$$\text{Volume} = E_i + X$$

Dimana:

E_i = Jumlah kendaraan yang masuk (kendaraan)

X = Kendaraan yang sudah ada sebelum waktu survai (kendaraan)

2. Akumulasi

Akumulasi parkir adalah jumlah kendaraan yang sedang berada pada suatu lahan parkir pada selang waktu tertentu dan dibagi sesuai dengan kategori jenis maksud perjalanan, dimana integrasi dari akumulasi parkir selama periode tertentu menunjukkan beban parkir (jumlah kendaraan parkir) dalam satuan jam kendaraan per periode waktu tertentu (Hobbs, 1995). Informasi ini dapat diperoleh dengan cara menjumlahkan kendaraan yang telah menggunakan lahan parkir ditambah dengan kendaraan yang masuk serta dikurangi dengan kendaraan yang keluar. Perhitungan akumulasi parkir dapat menggunakan persamaan seperti di bawah ini.

$$\text{Akumulasi} = X + E_i - E_x$$

Keterangan :

X = jumlah kendaraan yang ada sebelumnya

E_i = Entry (jumlah kendaraan yang masuk pada lokasi parkir)

E_x = Exit (kendaraan yang keluar pada lokasi parkir)

3. Durasi/Lama Waktu Parkir

Rata-rata lamanya parkir (D) adalah waktu rata-rata yang digunakan oleh setiap kendaraan pada fasilitas parkir. Menurut waktu yang digunakan untuk parkir, maka parkir dapat diklasifikasikan sebagai berikut : 1. Parkir

Waktu Singkat (Short Parkers), yaitu pemarkir yang menggunakan ruang parkir kurang dari 1 jam dan untuk keperluan berdagang (Business Trip). 2. Parkir waktu sedang (Middle Parkers), yaitu pemarkir yang menggunakan antara 1 – 4 jam dan untuk keperluan berbelanja. 3. Parkir Waktu Lama (Long Parkers), yaitu pemarkir yang menggunakan ruang parkir lebih dari 4 jam, biasanya untuk keperluan bekerja. Persamaan yang dapat dipakai (Oppenlender, 1976) untuk mencari rata-rata lamanya parkir (D) adalah :

$$D = \frac{(N_x) \times (X) \times (I)}{N_t}$$

Dimana :

D = Rata-rata lamanya parkir (jam/kendaraan)

N_x = Jumlah kendaraan yang parkir selama waktu x

X = Jumlah interval

I = Lamanya waktu setiap interval (jam)

N_t = Jumlah total kendaraan pada saat dilakukan survei

Dari hasil perhitungan durasi dapat diketahui rata-rata lama penggunaan ruang parkir oleh pemarkir. Durasi ini mengindikasikan apakah diperlukan suatu pembatasan waktu parkir (dilihat dari rata-rata durasi waktu parkirnya), dapat dilihat pada Tabel 2.4 Menurut Hobbs (1995), lama waktu parkir sesuai dengan maksud perjalanan terkait dengan jumlah penduduk suatu kota. Untuk kota dengan jumlah penduduk 50.000 – 250.000 jiwa, lama waktu parkir untuk belanja dan bisnis sekitar 0,9 jam, untuk bekerja sekitar 3,8 jam, untuk perjalanan sekitar 1,5 jam, sedangkan untuk tujuan lain-lain

sekitar 1,1 jam. Durasi tersebut akan meningkat seiring dengan peningkatan ukuran kota.

Tabel 9. Lama Waktu Parkir Sesuai Dengan Maksud Perjalanan

Jumlah Penduduk (ribuan jiwa)	Lama Waktu Parkir (jam) Tiap Maksud Perjalanan			
	Belanja dan Bisnis	Bekerja	Lain-lain	Perjalanan
$50 < X < 250$	0,9	3,8	1,1	1,5
$250 \leq X \leq 500$	1,2	4,8	1,4	1,9
$X > 500$	1,5	5,2	1,6	2,6

Sumber: Hobbs, 1995

4. Kapasitas parkir

Kapasitas ruang parkir merupakan kemampuan maksimum ruang tersebut dalam menampung kendaraan, dalam hal ini adalah volume kendaraan pemakai fasilitas parkir tersebut. Kendaraan pemakai fasilitas parkir ditinjau dari prosesnya yaitu datang, berdiam diri (parkir), dan pergi meninggalkan fasilitas parkir. Tinjauan dari kejadian-kejadian diatas akan memberikan besaran kapasitas dari fasilitas parkir. Hal ini disebabkan karena dari masing-masing proses mempunyai karakteristik yang berbeda sehingga proses-proses tersebut tidak memberikan suatu besaran kapasitas yang sama. Disamping itu bahwa proses yang satu sangat berpengaruh terhadap proses yang lainnya. Volume di ruang parkir akan sangat tergantung dari volume kendaraan yang datang dan pergi. Rumus yang digunakan untuk menyatakan kapasitas parkir adalah :

$$KP = \frac{S}{D}$$

Dimana:

KP = Kapasitas parkir (kendaraan/jam)

S = Jumlah petak parkir (banyaknya petak)

D = Rata-rata lamanya parkir (jam/kendaraan)

5. Indeks Parkir

Indeks parkir adalah perbandingan antara akumulasi kendaraan yang parkir dengan kapasitas parkir yang tersedia. Indeks parkir ini dipergunakan untuk mengetahui apakah jumlah petak parkir tersedia di lokasi penelitian memenuhi atau tidak untuk menampung kendaraan yang parkir dapat dirumuskan sebagai berikut:

$$IP = (\text{Akumulasi} \times 100\%) / \text{petak parkir tersedia}$$

Sebagai pedoman besaran nilai IP adalah :

Nilai $IP > 1$ artinya kebutuhan parkir melebihi daya tampung / jumlah petak parkir.

Nilai $IP < 1$ artinya kebutuhan parkir di bawah daya tampung / jumlah petak parkir.

Nilai $IP = 1$ artinya kebutuhan parkir seimbang dengan daya tampung / jumlah petak parkir.

6. Tingkat Pergantian Parkir (*parking turn over/PTO*).

Tingkat pergantian parkir akan menunjukkan tingkat penggunaan ruang parkir yang diperoleh dari pembagian antara jumlah kendaraan yang parkir selama waktu pengamatan. Rumus yang digunakan untuk menyatakan pergantian parkir adalah sebagai berikut (Oppenlander, 1995) :

$$PTO = \frac{Nt}{(S) \times (Ts)}$$

Dimana :

PTO = tingkat pergantian parkir (kendaraan/petak/jam)

Nt = jumlah kendaraan parkir (kendaraan)

S = jumlah petak parkir (petak parkir)

Ts = lamanya periode Survei (jam)

I. Penetapan Lokasi Parkir

Penetapan lokasi fasilitas parkir untuk umum dilakukan oleh Menteri. Penetapan lokasi dan pembangunan fasilitas untuk umum, dilakukan dengan memperhatikan :

1. Rencana umum tata ruang,
2. Keselamatan dan kelancaran lalu lintas,
3. Kelestarian lingkungan,
4. Kemudahan bagi pengguna jasa,
5. Estetika kota.

Keberadaan fasilitas parkir untuk umum berupa gedung parkir atau taman parkir harus menunjang keselamatan dan kelancaran lalu lintas, sehingga penetapan lokasinya terutama menyangkut akses keluar masuk fasilitas parkir harus dirancang agar tidak mengganggu kelancaran lalu lintas.

Setiap jalan dapat dipergunakan sebagai tempat berhenti atau parkir apabila tidak dilarang oleh rambu-rambu atau marka atau tanda-tanda lain atau di tempat-tempat tertentu, seperti :

1. Sekitar tempat penyeberangan pejalan kaki, atau tempat penyeberangan sepeda yang telah ditentukan,
2. Pada jalur khusus pejalan kaki,

3. Pada lingkungan tertentu,
4. Di atas jembatan,
5. Pada tempat yang mendekati perlintasan sebidang dan persimpangan,
6. Di muka pintu keluar masuk pekarangan,
7. Pada tempat yang dapat menutupi rambu-rambu atau alat pemberi isyarat lalu lintas, dan
8. Berdekatan dengan keran pemadam kebakaran atau sumber air sejenis.

J. Larangan Parkir

Tempat-tempat di mana parkir dilarang, yang menjadi objek petugas penegak hukum untuk menerbitkan tilang, karena alasan keselamatan yaitu :

1. Sepanjang 6 meter sebelum dan sesudah tempat penyeberangan kaki atau tempat penyeberangan sepeda yang telah ditentukan.

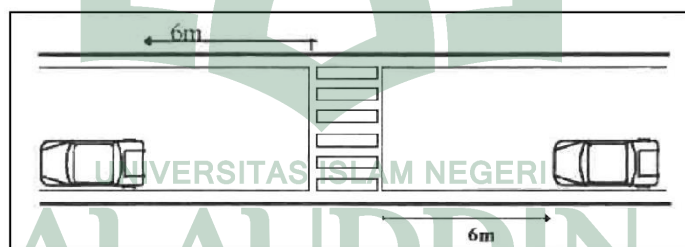

Gambar 15 Tata Cara Parkir Dekat Penyeberangan Pejalan Kaki

Sumber : Pedoman Teknis Penyelenggaraan Fasilitas Parkir, 1998

2. Sepanjang 25 meter sebelum dan sesudah tikungan tajam dengan radius kurang dari 500 meter

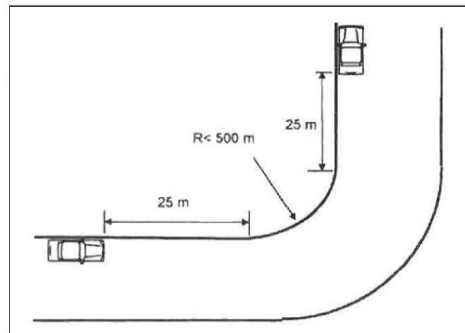

Gambar 16 Tata Cara Parkir Dekat Tikungan

Sumber : Pedoman Teknis Penyelenggaraan Fasilitas Parkir, 1998

3. Sepanjang 50 meter sebelum dan sesudah jembatan

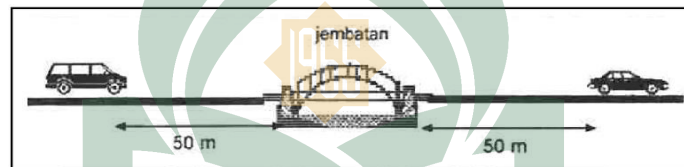

Gambar 17 Tata Cara Parkir Dekat Jembatan

Sumber : Pedoman Teknis Penyelenggaraan Fasilitas Parkir, 1998

4. Sepanjang 100 meter sebelum dan sesudah perlintasan sebidang

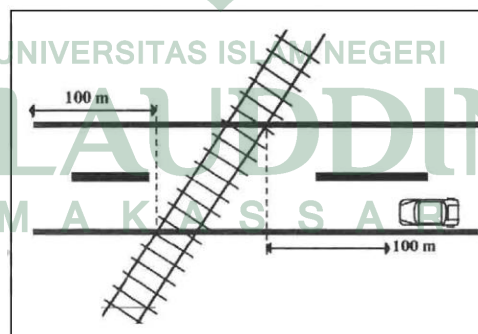

Gambar 18 Tata Cara Parkir Dekat Rel Kerata Api

Sumber : Pedoman Teknis Penyelenggaraan Fasilitas Parkir, 1998

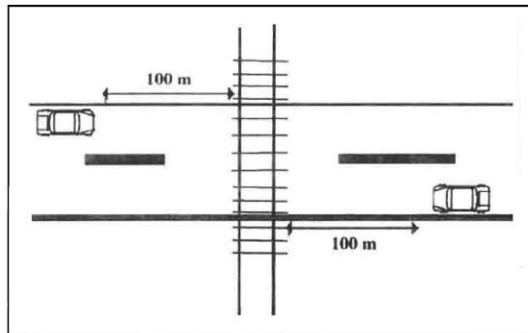

Gambar 19 Tata Cara Parkir Dekat Rel Kereta Api

Sumber : Pedoman Teknis Penyelenggaraan Fasilitas Parkir, 1998

5. Sepanjang 25 meter sebelum dan sesudah persimpangan

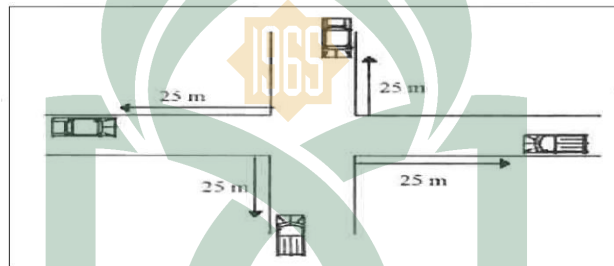

Gambar 20 Tata Cara Parkir Menjelang Persimpangan

Sumber : Pedoman Teknis Penyelenggaraan Fasilitas Parkir, 1998

6. Sepanjang 6 meter sebelum dan sesudah akses bangunan gedung

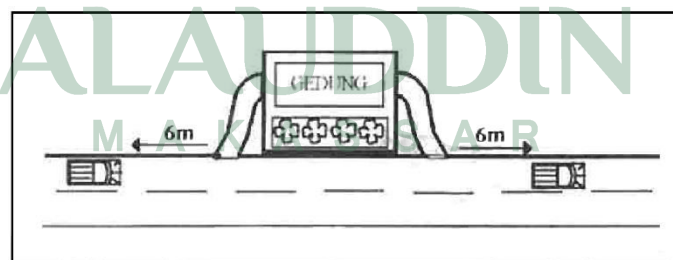

Gambar 21 Tata Cara Parkir Dekat Akses Bangunan

Sumber : Pedoman Teknis Penyelenggaraan Fasilitas Parkir, 1998

7. Sepanjang 6 meter sebelum dan sesudah hydrant/keran pemadam kebakaran atau sumber sejenis

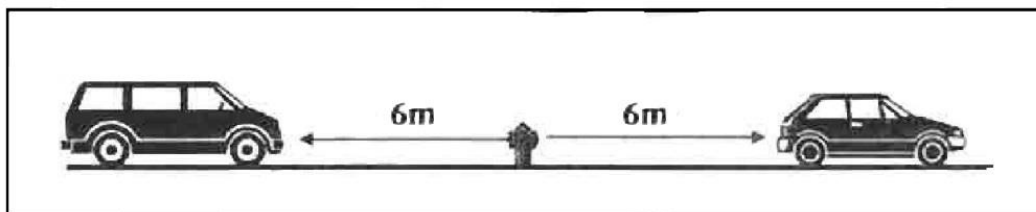

Gambar 22 Tata Cara Parkir Dekat *Hydrant*

Sumber : Pedoman Teknis Penyelenggaraan Fasilitas Parkir, 1998

8. Sepanjang jalan yang tidak menimbulkan kemacetan dan menimbulkan bahaya.

K. Pandangan Islam Terhadap Penataan Lahan

Perkembangan kota di barengi dengan penambahan penduduk yang terjadi selama ini menjadikan semakin sempitnya lahan di perkotaan, berharap pembangunan dan perkembangan kota menuju Button Up Top Down yaitu perkembangan kota mengarah kepada masyarakat lapisan bawah, harapannya perkembangan kota merupakan investasi masa depan yang diperuntukkan untuk generasi 10-30 tahun ke depan, tetapi terkadang hal itu menjadi sebuah konsep onani belaka, artinya hangat-hangat tai ayam. Kebijakan Pembangunan kota yang tidak didasari dengan hati nurani dan tidak berpedomana pada ajaran Islam terkadang akan menimbulkan suatu permasalahan yang lebih besar, sudah banyak kasus-kasus Tata Ruang kota yang perencanaannya tidak berpedomana pada nilai-nilai islam, akhirnya yang terjadi adalah kerusakan, bencana .

Dalam pandangan islam, dijelaskan bumi sebagai hamparan maka janganlah merusak keindahan yang ada di bumi sebagai mana firman Allah SWT dalam Surah Al-Baqarah (2) : 22 yakni:

الَّذِي جَعَلَ لَكُمُ الْأَرْضَ فِرَاشًا وَالسَّمَاءَ بِنَاءً وَأَنْزَلَ مِنَ السَّمَاءِ مَاءً فَأَخْرَجَ
 بِهِ مِنَ الثَّمَرَاتِ رِزْقًا لَّكُمْ ۖ فَلَا تَجْعَلُوا لِلَّهِ أَنْدَادًا وَأَنْتُمْ تَعْلَمُونَ ﴿١٦٤﴾

Terjemahnya:

Dialah yang menjadikan bumi sebagai hamparan bagimu dan langit sebagai atap, dan Dia menurunkan air (hujan) dari langit, lalu Dia menghasilkan dengan hujan itu segala buah-buahan sebagai rezeki untukmu; karena itu janganlah kamu mengadakan sekutu-sekutu bagi Allah, padahal kamu mengetahui.

Dijelaskan pula dalam tafsir Jalalyn yang artinya (Dialah yang telah menjadikan) menciptakan (bagimu bumi sebagai hamparan), yakni hamparan yang tidak begitu keras dan tidak pula begitu lunak sehingga tidak mungkin didiami secara tetap (dan langit sebagai naungan) sebagai atap (dan diturunkannya dari langit air hujan lalu dikeluarkan-Nya daripadanya) maksudnya bermacam (buah-buahan sebagai rezeki bagi kamu) buat kamu makan dan kamu berikan rumputnya pada binatang ternakmu (maka janganlah kamu adakan sekutu-sekutu bagi Allah), artinya serikat-serikat-Nya dalam pengabdian (padahal kamu mengetahui) bahwa Dia adalah pencipta, sedangkan mereka itu tidak dapat menciptakan apa-apa, maka tidaklah layak disebut dan dikatakan tuhan.

Tata ruang dan pembangunan tersebut jelas membutuhkan lahan. Lahan yang dibutuhkan ini adakalanya milik umum, milik negara atau masih menjadi milik pribadi. Untuk daerah-daerah yang baru dibuka, lahan-lahan yang ada di sana umumnya merupakan tanah tak bertuan, sehingga statusnya bisa dinyatakan sebagai milik umum hingga ada yang menghidupkannya. Berbeda dengan daerah yang telah berpenduduk. Ketika Nabi SAW hijrah ke Madinah, lahan yang

digunakan oleh Nabi untuk mendirikan Masjid Nabawi adalah tanah milik Sahal dan Suhail bin 'Amru. Keduanya anak yatim, yang diasuh oleh Muadz bin Afra' Sahal.

Dari riwayat ini jelas, bahwa konversi lahan milik pribadi untuk fasilitas umum, termasuk kediaman sang pemimpin agung tadi membutuhkan izin dari pemiliknya. Ini juga ditegaskan dalam hadits Nabi yang lain,

لَا يَحِلُّ مَالُ امْرِئٍ مُسْلِمٍ إِلَّا بِطَيْبِ نَفْسٍ مِنْهُ

Artinya:

(Tidaklah halal seseorang untuk mengambil tongkat milik saudaranya, kecuali atas kerelaannya)." (HR. Ahmad, Abu Dawud, Tirmidzi dan ia menghasankannya. Hadits ini dihasankan pula oleh Syaikh al-Albani dalam Shahih Abi Dawud dan Shahih At Tirmidzi)

Hal yang sama berlaku dalam pembangunan fasilitas umum lainnya, jika fasilitas ini dibangun dengan menggunakan lahan milik pribadi. Izin yang diberikan pemiliknya bisa dengan kompensasi atau tidak. Jika dengan kompensasi, maka itu pun didasarkan atas pertimbangan kerelaan dari pemiliknya. Demikian juga, jika izin tersebut diberikan tanpa kompensasi apapun, juga harus dengan kerelaannya.

Sebaliknya, jika ada lahan milik umum kemudian dikonversi menjadi milik pribadi, maka harus dilihat faktanya. Jalan, rel kereta api, pinggir sungai, tepian pantai atau yang lain, maka lahan-lahan tersebut tidak boleh dikonversi atau digunakan untuk kepentingan pribadi, yang tidak sesuai dengan peruntukannya. Jalan dibangun untuk melancarkan perjalanan, maka tidak boleh menggunakan jalan atau mengizinkan penggunaan jalan untuk menaruh barang

dagangan, bahan bangunan, parkir mobil, kendaraan dan sebagainya, karena penggunaan seperti ini bisa merusak fungsi jalan sebagai jalan.

Terkadang kebijakan Pembangunan tata ruang yang tidak didasari dengan hati nurani dan tidak berpedomana pada ajaran Islam kedepannya akan menimbulkan suatu permasalahan yang lebih besar, sudah banyak kasus-kasus Tata Ruang kota yang perencanaannya tidak berpedomana pada nilai-nilai islam, akhirnya yang terjadi adalah kerusakan, dan bencana.

Dalam firman Allah SWT dijelaskan dalam surah Al A'raf (7) : 10 yang berbunyi:

وَلَقَدْ مَكَّنَّاكُمْ فِي الْأَرْضِ وَجَعَلْنَا لَكُمْ فِيهَا مَعِيشَةً قَلِيلًا مَّا تَشْكُرُونَ

Terjemahnya:

Sesungguhnya Kami telah menempatkan kamu sekalian di muka bumi dan Kami adakan bagimu di muka bumi (sumber) penghidupan. Amat sedikitlah kamu bersyukur.

Menurut tafsir Jalalyn dijelaskan (Sesungguhnya Kami telah menempatkan kamu sekalian) hai anak-anak Adam (di muka bumi dan Kami adakan bagimu di muka bumi itu sumber-sumber penghidupan) dengan memakai huruf ya, yakni sarana-sarana untuk kamu bisa hidup. Ma`ayisy jamak dari kata ma'isyah (amat sedikitlah) untuk mengukuhkan keminiman (kamu bersyukur) terhadap kesemuanya itu.

Allah berfirman mengingatkan hamba-Nya, bahwa Allah telah menjadikan bumi sebagai tempat tinggal, dan di dalamnya Allah menciptakan

gunung-gunung, sungai-sungai dan rumah tempat tinggal. Allah membolehkan mereka mengambil berbagai manfaat yang ada padanya, memperjalankan bagi mereka awan untuk mengeluarkan rizki dari bumi tersebut. Dan di bumi itu juga Allah menjadikan bagi mereka sumber penghidupan dan berbagai macam sarana berusaha dan berdagang bagi mereka. Namun dengan semuanya itu, kebanyakan dari mereka tidak bersyukur.

Kamu dapat membangun bangunan di atasnya, menggarap tanahnya dan memanfaatkannya dengan berbagai macam pemanfaatan. Yakni sebab-sebab yang menjadikan kamu dapat hidup di dunia, seperti air, udara, tumbuhan, hewan, dan berbagai sumber daya alam. Padahal Dia telah mengaruniakan kepadamu berbagai nikmat.

Dalam hukum Islam semua tindakan termasuk keputusan perencanaan dan desain dievaluasi dengan mempertimbangkan kemanfaatan sosial (masalih) dan kerugiannya terhadap kehidupan sosial (mafasiid). Hal ini meskipun ditemui pada perencanaan sekuler, namun tidak mempunyai nilai yang identik. Aspek-aspek yang harus dipertimbangkan kemanfaatan dan kerugiannya secara sosial adalah:

a. Kebutuhan sosial.

Kebutuhan sosial ini mencakup antara lain kebutuhan untuk diterima masyarakat (daruriyat), kebutuhan untuk saling menolong (hajriyat), kehalusan penyempurna etika dan estetika (tahsiniyat).

b. Kebutuhan mutlak (absolut).

Kebutuhan mutlak mencakup kebutuhan akan keyakinan dan moralitas, kehidupan berkeluarga, kesehatan dan perlindungan terhadap hak milik.

Prinsip dasar kepemilikan lahan adalah karena pemanfaatan lahan itu sendiri. Status kepemilikan lahan dapat berubah karena ketidakmauan atau ketidakmampuan dalam pemanfaatan. Sebaliknya karena kemampuan memanfaatkan lahan maka dapat menciptakan kepemilikan.

Seseorang yang memiliki hak milik atas lahan maka ia berkewajiban untuk memanfaatkan lahan tersebut sebaik mungkin. Hubungan antara kepemilikan dengan pemanfaatan adalah hubungan antara hak dan kewajiban. Artinya, hak kepemilikan terhadap lahan menimbulkan konsekuensi kewajiban pemanfaatannya dan sebaliknya aktivitas pemanfaatan dapat menimbulkan konsekuensi hak pemilikan.

Dalam firman Allah SWT surah Al-an'am (6) : 165 yakni:

وَهُوَ الَّذِي جَعَلَكُمْ خَلَائِفَ الْأَرْضِ وَرَفَعَ بَعْضَكُمْ فَوْقَ بَعْضٍ دَرَجَاتٍ لِيَبْلُوكُمْ فِي مَا آتَاكُمْ إِنَّ رَبَّكَ سَرِيعُ الْعِقَابِ وَإِنَّهُ لَغَفُورٌ رَحِيمٌ ﴿١٦٥﴾

UNIVERSITAS ISLAM NEGERI

Terjemahnya:

Dan Dialah yang menjadikan kamu penguasa-penguasa di bumi dan Dia meninggikan sebahagian kamu atas sebahagian (yang lain) beberapa derajat, untuk mengujimu tentang apa yang diberikan-Nya kepadamu. Sesungguhnya Tuhanmu amat cepat siksaan-Nya dan sesungguhnya Dia Maha Pengampun lagi Maha Penyayang.

Menurut ayat diatas dijelaskan dalam tafsir Jalalyn, (Dan Dialah yang menjadikan kamu penguasa-penguasa di bumi) jamak dari kata khalifah; yakni sebagian di antara kamu mengganti sebagian lainnya di dalam masalah kekhalifahan ini (dan Dia meninggikan sebagian kamu atas sebagian yang lain beberapa derajat) dengan harta benda, kedudukan dan lain sebagainya (untuk

mengujimu) untuk mencobamu (tentang apa yang diberikan kepadamu) artinya Dia memberi kamu agar jelas siapakah di antara kamu yang taat dan siapakah yang maksiat. (Sesungguhnya Tuhanmu itu adalah amat cepat siksaan-Nya) terhadap orang-orang yang berbuat maksiat kepada-Nya (dan sesungguhnya Dia Maha Pengampun) terhadap orang-orang mukmin (lagi Maha Penyayang.") terhadap mereka.

Apabila seseorang tidak mampu memanfaatkan lahan tersebut maka sebaiknya lahan tersebut diserahkan kepada yang lebih mampu. Demikian pula apabila ia mengunggurkannya atau menelantarkannya maka pihak lain dapat mengambilnya untuk kemudian memanfaatkannya.

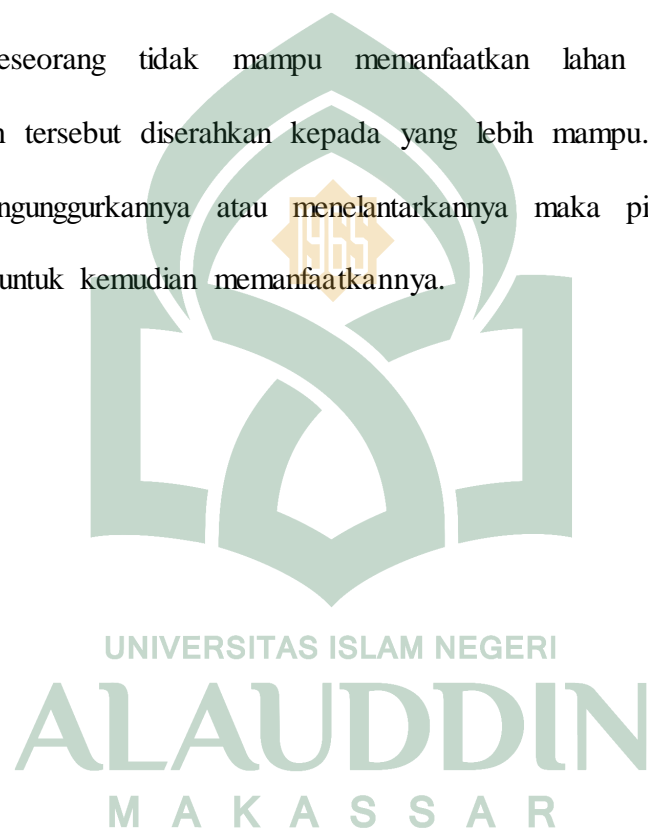

BAB III

METODE PENELITIAN

A. Lokasi dan Waktu Penelitian

1. Lokasi Penelitian

Penelitian ini berlokasi di rumah sakit bhayangkara khususnya pada lahan parkir. Pertimbangan pemilihan lokasi ini dikarenakan rumah sakit bhayangkara yang strategis dan berada di pinggiran Kota Makassar. Selain itu rumah sakit bhayangkara ini merupakan salah satu rumah sakit yang padat dengan ruang parkir yang sangat minim. Dapat dilihat pada peta

2. Waktu Penelitian

Waktu penelitian merupakan batasan waktu yang digunakan dalam melakukan penelitian. Adapun waktu yang dibutuhkan untuk mengetahui kebutuhan ruang parkir pada rumah sakit bhayangkara yaitu dimulai pada tanggal 1 Nopember 2016 sampai 11 Februari 2017.

B. Jenis dan Sumber Data

Jenis data yang diperlukan pada penelitian ini adalah :

1. Data kualitatif yaitu data yang diperoleh secara deskriptif yang diperoleh pada studi literatur pada sifat kualitas data.
2. Data kuantitatif adalah data yang diperoleh berdasarkan pendekatan matematis.

Adapun sumber data yang dipergunakan pada penelitian ini adalah :

1. Data primer yaitu data yang bersumber dari survey lapangan atau pengamatan langsung dan wawancara, berupa kondisi sosial budaya masyarakat.

2. Data sekunder yaitu data yang bersumber dari dokumen instansi terkait, seperti Kantor Kecamatan, Kantor Kelurahan, Kantor Bappeda, Kantor BPS dan Rumah Sakit Bhayangkara.

C. Metode Pengumpulan Data

Untuk memperoleh data, dalam penelitian ini digunakan beberapa teknik pengumpulan data, yaitu :

1. Pengamatan atau observasi lapangan meliputi berbagai hal yang menyangkut pengamatan kondisi fisik dan aktivitas pada lokasi penelitian.
2. Wawancara yaitu kegiatan mengajukan pertanyaan melalui wawancara guna memperoleh informasi melalui tanya jawab secara langsung dengan responden atau informan.
3. Dokumentasi adalah kegiatan pengumpulan dan pengkajian beberapa informasi dari terbitan berkala, buku-buku, literatur dokumen, foto-foto, surat kabar, media elektronik dan referensi statistik.

D. Variabel Penelitian

Variabel adalah suatu karakteristik yang memiliki dua atau lebih nilai atau sifat yang berdiri sendiri menurut Kerlinger, 1973 dalam Alimuddin Tuwu (2006: 21) menyebut variabel sebagai konstruk atau sifat (properties) yang diteliti. Dalam penelitian ini variabel di bagi menjadi dua menurut Alimuddin Tuwu (2006:22) yaitu variabel terikat dan variabel bebas dimana variabel terikat adalah hasil (obyek dari studi atau penelitian dan variabel bebas adalah penyebab atau variabel yang dapat di manipulasi sesuai dengan keperluan penelitian Gay, 1976 dalam Alimuddin Tuwu (2006: 22). Pemilihan variabel tidak terlepas dari konsep teoritis yang telah di uji menurut kerlinger 1973 dalam Alimuddin Tuwu (2006: 23) pemilihan variabel yang tepat dapat berasal dari teori-teori yang telah ada

sesuai dengan judul penelitian. Variabel yang di gunakan dalam penelitian ini ialah :

1. Variabel Terikat (*Dependent*)

Variabel Terikat adalah variabel yang dipengaruhi atau disebabkan oleh variabel lain. Variabel terikat dalam penelitian ini yaitu “Kebutuhan Ruang Parkir pada Rumah Sakit Bhayangkara Makassar”. Kemudian untuk mencapai hasil dari analisis ini maka dibutuhkan variabel bebas yang menjadi acuan dalam merumuskan konsep atau karakteristik perparkiran yang sesuai digunakan pada bangunan pelayanan jasa ini.

2. Variabel Bebas (*Independent*)

Variabel Bebas adalah variabel yang mempengaruhi atau menjadi penyebab variabel terikat. Adapun variabel bebas dalam penelitian ini yaitu :

- a. Jumlah Kendaraan
- b. Luas Lahan Parkir
- c. Jumlah Kamar
- d. Jumlah Tenaga Medis

Untuk lebih jelasnya variabel dan indikator penilaian dari parkir dapat dilihat pada tabel 10. berikut ini :

Tabel 10. Variabel dan Indikator Penelitian

Rumusan Masalah	Variabel	Indikator	Metode Pengumpulan Data	Metode Analisis Data	Output
1	2	3	4	5	6
Bagaimana Kebutuhan Ruang Parkir pada Rumah Sakit Bhayangkara Makassar	<ul style="list-style-type: none"> ✚ Jumlah Kendaraan ✚ Luas Lahan Parkir 	<ul style="list-style-type: none"> 1. Banyaknya kendaraan roda dua 2. Banyaknya kendaraan roda empat 1. Luas ruang parkir kendaraan roda dua 2. Luas ruang parkir kendaraan roda empat 	<ul style="list-style-type: none"> ✚ Observasi Lapangan 	Analisis Kebutuhan Ruang Parkir	Kebutuhan ruang parkir pada Rumah Sakit Bhayangkara Makassar
Bagaimana pola perparkiran yang sesuai digunakan pada Rumah Sakit Bhayangkara Makassar	<ul style="list-style-type: none"> ✚ Jumlah Kamar ✚ Jumlah Tenaga Medis 	<ul style="list-style-type: none"> 1. Kamar kelas 3 2. Kamar kelas 2 3. Kamar kelas 1 4. Kamar VIP 5. Kamar VVIP 1. Banyaknya dokter umum 2. Banyaknya dokter spesialis 3. Banyaknya dokter bedah 4. Banyaknya perawat 	<ul style="list-style-type: none"> ✚ Wawancara ✚ Dokumentasi 	<ul style="list-style-type: none"> Deskriptif Kualitatif dengan memperhatikan hasil pendataan survey lapangan 	Terciptanya pola perparkiran untuk Rumah Sakit Bhayangkara di Kota Makassar

Sumber: Hasil Analisis dan Survey Lapangan Tahun 2016

E. Metode Pengolahan Data dan Analisis Data

Sesuai dengan rumusan masalah dan tujuan yang ingin dicapai dari penelitian ini, maka metode pengolahan data dan analisis data yang digunakan dalam penelitian ini yaitu analisis deskriptif kualitatif dengan memperhatikan hasil survei lapangan mengenai durasi parkir, akumulasi, volume parkir, kapasitas parkir, indeks parkir, penggunaan ruang parkir dan kebutuhan ruang parkir. Selain itu digunakan pula standar-standar dan pedoman perencanaan dan pengoperasian fasilitas parkir.

1. Karakteristik Parkir

a. Volume Parkir

Volume parkir adalah jumlah kendaraan yang masuk ke tempat parkir selang waktu tertentu, biasanya volume parkir dihitung perhari.

$$\text{Volume} = E_i + X \dots \dots \dots (3.1)$$

Dimana:

E_i = Jumlah kendaraan yang masuk (kendaraan)

X = Kendaraan yang sudah ada sebelum waktu survei
(kendaraan)

b. Akumulasi

Akumulasi adalah jumlah kendaraan parkir dalam periode waktu tertentu. Satuan akumulasi adalah kendaraan.

$$\text{Akumulasi} = X + E_i - E_x \dots \dots \dots (3.2)$$

Keterangan :

X = jumlah kendaraan yang ada sebelumnya

E_i = Entry (jumlah kendaraan yang masuk pada lokasi parkir)

E_x = Exit (kendaraan yang keluar pada lokasi parkir)

c. Durasi/Lama Waktu Parkir

Durasi parkir adalah informasi yang sangat dibutuhkan untuk mengetahui lama suatu kendaraan parkir. Informasi ini diketahui dengan cara mengamati waktu kendaraan tersebut masuk dan waktu kendaraan tersebut keluar.

$$D = \frac{(N_x) \times (X) \times (I)}{N_t} \dots\dots\dots(3.3)$$

Dimana :

D = Rata-rata lamanya parkir (jam/kendaraan)

N_x = Jumlah kendaraan yang parkir selama waktu x

X = Jumlah interval

I = Lamanya waktu setiap interval (jam)

N_t = Jumlah total kendaraan pada saat dilakukan survei

d. Kapasitas Parkir

Kapasitas parkir adalah banyaknya kendaraan yang dapat dilayani oleh suatu lahan parkir selama waktu pelayanan/penelitian.

$$KP = \frac{S}{D} \dots\dots\dots(3.4)$$

Dimana:

KP = Kapasitas parkir (kendaraan/jam)

S = Jumlah petak parkir (banyaknya petak)

D = Rata-rata lamanya parkir (jam/kendaraan)

e. Ketersediaan Parkir (*Parking Supply*)

Penyediaan parkir (*parking supply*) atau kemampuan penyediaan parkir adalah batas ukuran banyaknya kendaraan yang dapat ditampung selama periode waktu tertentu (selama waktu survei). Rumus yang digunakan untuk menyatakan penyediaan parkir adalah sebagai berikut:

$$Ps = \frac{(S) \times (Ts)}{D} \cdot f \dots\dots\dots(3.5)$$

Keterangan :

Ps : Daya tampung kendaraan yang dapat diparkir (kendaraan)

S : Jumlah petak parkir yang tersedia di lokasi penelitian

Ts : Lama periode analisis/waktu survei (jam)

D : Waktu rata – rata lama parkir (jam/kend)

f : Faktor pengurangan akibat pergantian parkir, nilai antara 0,85 s/d 0,95.

f. Indeks Parkir

Indeks Parkir yaitu persentase dari akumulasi jumlah kendaraan pada selang waktu tertentu dibagi dengan ruang parkir yang tersedia dikalikan 100%

$$IP = (Akumulasi \times 100\%) / \text{petak parkir tersedia} \dots\dots\dots(3.6)$$

g. Tingkat Pergantian Parkir

Pergantian parkir adalah tingkat pemakaian ruang parkir yang diperoleh dengan membagi volume parkir jumlah ruang yang tersedia untuk periode tertentu, satuannya adalah kendaraan/petak parkir.

$$TR = \text{Volume parkir} / \text{petak parkir tersedia} \dots\dots\dots(3.7)$$

h. Kebutuhan Ruang Parkir

Analisis Kebutuhan Parkir Kebutuhan Ruang Parkir adalah jumlah tempat yang dibutuhkan untuk menampung kendaraan yang membutuhkan parkir berdasarkan fasilitas dan fungsi dari sebuah tata guna lahan. Untuk mengetahui kebutuhan parkir pada suatu kawasan yang di studi. Adapun analisis kebutuhan parkir ini dapat dihitung dengan menggunakan perhitungan sebagai berikut :

Rumus yang digunakan :

$$Z = \frac{Y \cdot D}{T} \dots\dots\dots(3.8)$$

Keterangan:

Z = Ruang parkir yang dibutuhkan

Y = Jumlah kendaraan yang diparkir selama periode penelitian

D = Rata-rata durasi parkir

T = Lama waktu pengamatan

2. Kebutuhan Parkir Berdasarkan Jumlah Tenaga Kerja/Karyawan.
3. Standar Kebutuhan Ruang Parkir.

Berdasarkan studi yang dilakukan oleh Direktorat Jenderal Perhubungan Darat pada Tahun 1998 mengenai kegiatan dan standar-standar kebutuhan parkir untuk Rumah Sakit tergantung pada tarif yang diberlakukan pada rumah sakit dan jumlah tempat tidur.

F. Definisi Operasional

1. Penataan parkir adalah suatu usaha untuk memperbaiki, mengubah atau mengatur kendaraan yang sedang parkir sehingga kembali rapi, enak di

pandang mata dan pengunjung yang lainnya masuk maupun keluar lebih mudah memarkir atau mengeluarkan kendaraannya.

2. Lahan parkir adalah suatu tempat atau lahan kosong yang sudah ditetapkan untuk dijadikan tempat memarkir kendaraan bermotor baik roda empat maupun roda dua dengan keadaan rapi dan teratur.
3. Kapasitas Parkir : kapasitas parkir (nyata)/kapasitas yang terpakai dalam satu-satuan waktu atau kapasitas ruang parkir yang disediakan (parkir kolektif) oleh pihak pengelola.
4. Kapasitas Normal : kapasitas parkir (teoritis) yang dapat digunakan sebagai ruang parkir, yang dinyatakan dalam kendaraan. Kapasitas ruang parkir dalam bangunan pelayanan jasa seperti rumah sakit bergantung dengan luas lantai bangunan dan banyaknya kamar atau jumlah tempat tidur yang ada. Dengan asumsi lain bahwa bergantung luas lantai bangunan, apabila makin besar luas lantai bangunan, makin besar pula kapasitas normalnya.
5. Durasi Parkir : lamanya suatu kendaraan parkir pada suatu lokasi.
6. Kawasan parkir : kawasan pada suatu areal yang memanfaatkan badan jalan sebagai fasilitas dan terdapat pengendalian parkir melalui pintu masuk.
7. Kebutuhan parkir : jumlah ruang parkir yang dibutuhkan yang besarnya dipengaruhi oleh berbagai faktor seperti tingkat pemilikan kendaraan pribadi, tingkat kesulitan menuju daerah yang bersangkutan, ketersediaan angkutan umum dan tarif parkir.

8. Lama Parkir : jumlah rata-rata waktu parkir pada petak parkir yang tersedia yang dinyatakan dalam 1/2 jam, 1 jam, 1 hari.
9. Puncak Parkir : akumulasi parkir rata-rata tertinggi dengan satuan kendaraan.
10. Jalur sirkulasi : tempat yang digunakan untuk pergerakan kendaraan yang masuk dan keluar dari fasilitas parkir.
11. Jalur gang : merupakan jalur dari dua deretan ruang parkir yang berdekatan.
12. Banyaknya kendaraan :
 - a. Banyaknya kendaraan roda dua yaitu jumlah keseluruhan sepeda motor atau sepeda yang digunakan keluarga pasien atau pasien menuju rumah sakit bhayangkara baik itu kendaraan pribadi maupun kendaraan umum yang dihitung dalam satu hari penelitian.
 - b. Banyaknya kendaraan roda empat yaitu jumlah keseluruhan mobil pribadi ataupun mobil umum roda empat yang digunakan keluarga pasien maupun pasien ke rumah sakit bhayangkara baik itu kendaraan pribadi maupun kendaraan umum yang dihitung dalam satu hari penelitian.
13. Luas Lahan Parkir :
 - a. Luas ruang parkir kendaraan roda dua yaitu luas keseluruhan ruang parkir sepeda motor dan ojek baik itu di dalam maupun diluar kawasan rumah sakit bhayangkara yang sudah ditetapkan oleh pengelola rumah sakit bhayangkara.

- b. Luas ruang parkir kendaraan roda empat yaitu luas keseluruhan ruang parkir mobil pribadi atau mobil umum roda empat baik itu di dalam maupun diluar kawasan rumah sakit bhayangkara yang sudah ditetapkan oleh pengelola rumah sakit bhayangkara.

14. Jumlah Kamar :

- a. Kamar kelas 3 merupakan kamar untuk pasien rawat inap dimana dalam satu kamar terdapat empat tempat tidur dan empat pasien dimana setiap tempat tidur dibatasi oleh kelambu tanpa adanya fasilitas yang disediakan oleh rumah sakit.
- b. Kamar kelas 2 merupakan kamar untuk pasien rawat inap dimana dalam satu kamar terdapat empat tempat tidur dan empat pasien dimana setiap tempat tidur dibatasi oleh kelambu dengan tambahan fasilitas sederhana seperti kipas angin dan kamar mandi dalam.
- c. Kamar kelas 1 merupakan kamar untuk pasien rawat inap dimana dalam satu kamar terdapat dua tempat tidur dan dua pasien dimana setiap tempat tidur dibatasi oleh kelambu dengan fasilitas mewah seperti AC, TV, Lemari Es dan kamar mandi air panas.
- d. Kamar VIP merupakan kamar untuk pasien rawat inap dimana dalam satu kamar terdapat 1 tempat tidur untuk satu pasien dan 1 tempat tidur untuk penunggu dengan fasilitas mewah seperti AC, TV, Akses Internet, Telepon, Koran Harian Nasional, Lemari Es dan kamar mandi air panas.

- e. Kamar VVIP merupakan kamar untuk pasien rawat inap dimana dalam satu kamar terdapat 1 tempat tidur untuk satu pasien, 1 tempat tidur untuk penunggu dan ruang keluarga di balkon dengan fasilitas mewah seperti AC, TV, Akses Internet, Telepon, Koran Harian Nasional, Lemari Pakaian, Lemari Es, Dapur Kering dan kamar mandi air panas.

15. Jumlah Tenaga Medis :

- a. Banyaknya dokter umum yaitu jumlah dokter yang fokus dalam mengobati penyakit yang muncul secara tiba-tiba (akut) dan menahun (kronis).
- b. Banyaknya dokter spesialis yaitu jumlah dokter yang mengkhususkan diri dalam suatu bidang ilmu kedokteran tertentu.
- c. Banyaknya dokter bedah yaitu jumlah dokter yang memiliki pendekatan pembedahan atau operasi dalam menangani masalah kesehatan, menyembuhkan atau mencegah penyakit.
- d. Banyaknya perawat adalah jumlah tenaga profesi yang difokuskan pada perawatan individu, keluarga dan masyarakat sehingga mereka dapat mencapai, mempertahankan atau memulihkan kesehatan yang optimal dan kualitas hidup dari lahir sampai mati.

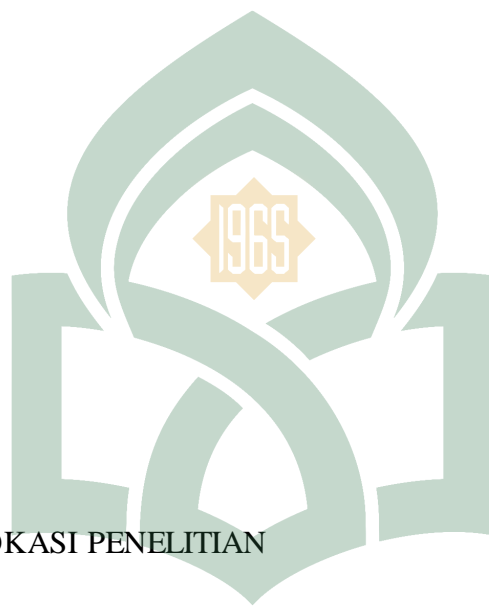

PETA LOKASI PENELITIAN

UNIVERSITAS ISLAM NEGERI
ALAUDDIN
M A K A S S A R

G. Kerangka Pikir

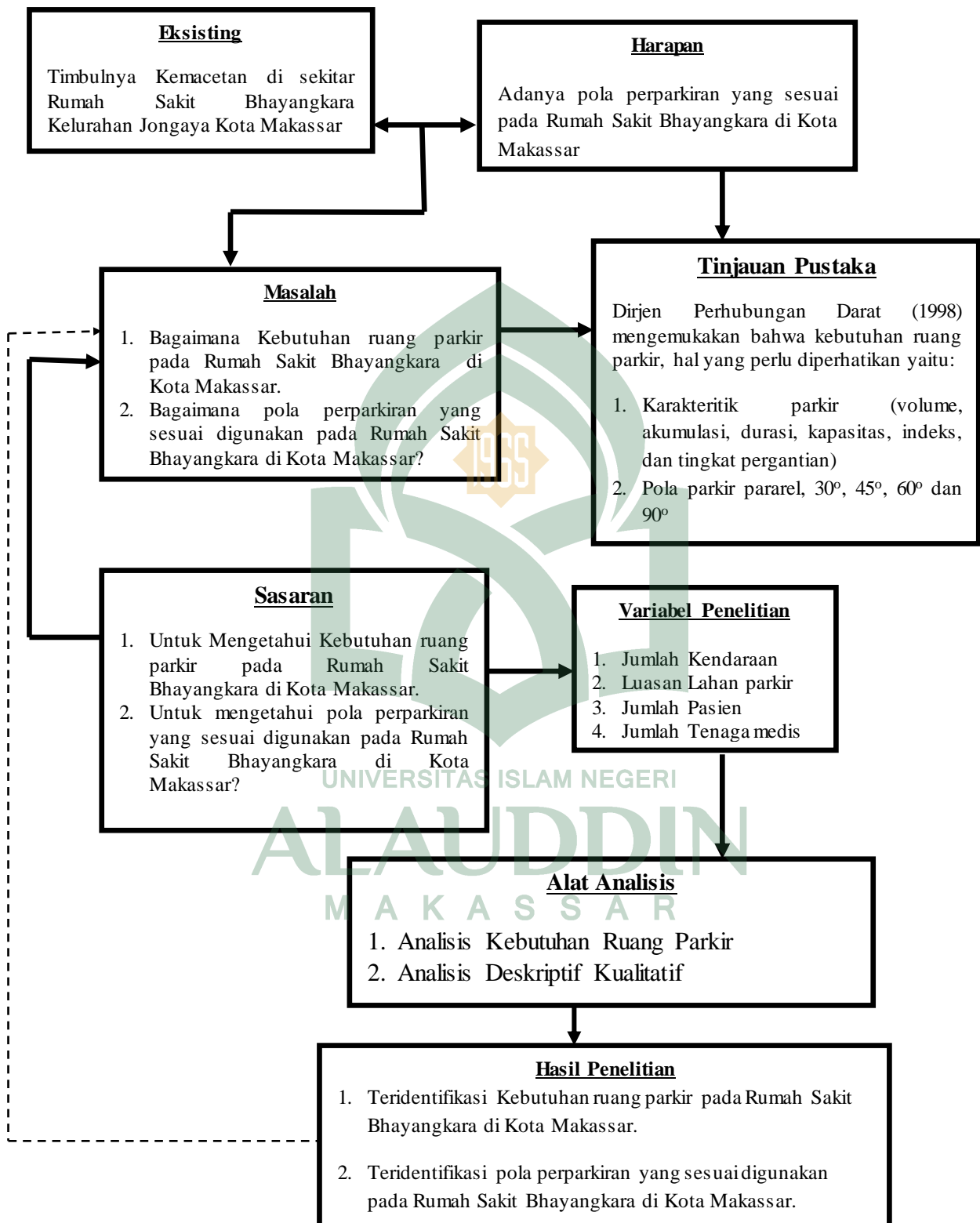

Gambar 23 Kerangka Pikir

BAB IV

HASIL DAN PEMBAHASAN

A. Gambaran Umum Kota Makassar

Kota Makassar adalah Ibukota Provinsi Sulawesi Selatan, yang terletak di bagian Selatan Pulau Sulawesi, dahulu disebut sebagai Ujung Pandang. Kota Makassar ini terletak antara 119⁰15'45" sampai 119⁰32'35" Bujur Timur dan antara 5⁰0'50" sampai 5⁰14'49" Lintang Selatan. Kota Makassar yang memiliki luas (175,77 Km²) ini secara administratif terdiri dari 14 kecamatan dan 142 kelurahan. Berdasarkan letak geografis, Kota Makassar berbatasan dengan beberapa kabupaten lainnya yang ada di Provinsi Sulawesi Selatan dengan rincian sebagai berikut :

1. Sebelah Utara : Kabupaten Maros
2. Sebelah Timur : Kabupaten Maros
3. Sebelah Selatan : Kabupaten Gowa
4. Sebelah Barat : Selat Makassar

Luas wilayah Kota Makassar berdasarkan kecamatan di Kota Makassar dapat dilihat pada tabel 11. berikut :

Tabel 11. Luas Kota Makassar berdasarkan Kecamatan Tahun 2017

No	Kecamatan	Luas (Km ²)	Porsentase (%)
1	Biringkanaya	48,22	27,43
2	Bontoala	2,10	1,19
3	Makassar	2,52	1,43
4	Mamajang	2,25	1,28
5	Manggala	24,14	13,73
6	Mariso	1,82	1,04
7	Panakkukang	17,05	9,70

No	Kecamatan	Luas (Km ²)	Porsentase (%)
8	Rappocini	9,23	5,25
9	Tallo	5,83	3,32
10	Tamalate	20,21	11,50
11	Tamanlarea	31,84	18,11
12	Ujung Pandang	2,63	1,50
13	Ujung Tanah	5,94	3,38
14	Wajo	1,99	1,13
Jumlah		175,77	100

Sumber : Kota Makassar dalam Angka Tahun 2016

Dari tabel 11 diatas dapat dilihat bahwa kecamatan yang paling luas adalah Kecamatan Biringkanaya dengan luas 48,22 Km² atau 27,43% dari luas Kota Makassar. Sedangkan kecamatan paling kecil adalah Kecamatan Mariso dengan luas 1,82 Km² atau sebesar 1,04 % dari luas Kota Makassar.

B. Kebijakan Perparkiran Kota Makassar

Permasalahan parkir di Kota Makassar sangatlah minim dan dapat dilihat di lapangan sendiri dimana banyaknya parkir-parkir liar yang bermunculan di Kota Makassar ini yang mana badan jalan pun kerap digunakan sebagai lahan parkir dan cenderung pengelolaan parkirnya bekerjasama antara pemilik toko dengan pemerintah serta banyaknya pembangunan ruko-ruko atau pun toko-toko yang mempunyai lahan parkir yang minim yang mana tidak bisa menampung kendaraan pengunjung tokonya sehingga parkirnya pun memakai badan jalan.

Pemanfaatan lahan untuk parkir liar ini sebenarnya tidaklah dibenarkan. Akan tetapi tidak adanya langkah tegas dari pihak pemerintah Kota Makassar untuk mengatasi masalah ini padahal hal ini yang cenderung menjadi penyebab utama terjadi kemacetan di Kota Makassar ini. Bertambahnya volume kendaraan

dan pembangunan fasilitas-fasilitas perdagangan dan pelayanan umum di Kota Makassar ini yang tidak diikuti dengan pembuatan lahan parkir maka mengakibatkan tidak seimbangnya antara volume kendaraan dengan lahan parkir yang ada di Kota Makassar ini dan bisa dikatakan Kota Makassar kurang memiliki lahan parkir. Berdasarkan buku Makassar Dalam Angka kondisi lahan parkir cenderung bertambah, tetapi tetap tidak mampu mencukupi kebutuhan parkir sehingga badan jalan pun dijadikan sebagai tempat parkir.

Penataan perparkiran kendaraan di kota Makassar hingga tutup tahun 2016 masih banyak yang perlu dibenahi. Tak hanya menyangkut banyak space trotoar dan badan jalan dijadikan sebagai lahan parkir, tapi juga berkaitan dengan masih simpang siurnya praktik pungutan retribusi parkir kendaraan di lapangan.

Sudah lama berbagai pihak mengingatkan bahwa menurut aturan perundangan-undang tentang Lalu-lintas Angkutan Jalan dan UU tentang Jalan Raya, tidak dibenarkan menggunakan trotoar, space untuk pejalan kaki sebagai lokasi parkir kendaraan. Nyatanya, sampai sekarang nasib aturan tersebut seperti banyak aturan perundangan pemerintah lainnya seolah ada pembiaran bertahun-tahun dilanggar tanpa dapat ditegakkan serta diterapkan sanksi bagi pelanggarnya.

Gagasan membuat area-area khusus perparkiran untuk memenuhi kebutuhan parkir yang aman dan nyaman di wilayah-wilayah padat pengunjung menggunakan kendaraan, perlu kajian serius segera mewujudkannya. Seperti contoh diusulkan Pak Danny Pomanto, sapaan akrab Walikota Makassar usai mengunjungi lokasi Kampung Baru, akhir tahun 2015. Untuk mengatasi kebutuhan parkir kendaraan di kawasan kuliner Makassar serta pengunjung

wilayah utara blok Losari tersebut, menurut Walikota, di Jl WR Supratman perlu dibangun area parkir bertingkat.

Menuju Makassar lebih hebat, salah satu tantangannya, Pemkot Makassar dapat segera mewujudkan sistem penanganan dan pengaturan perparkiran kota yang nyaman dan aman, tidak rotasa (semrawut) seperti saat ini.

C. Gambaran Umum Kecamatan Tamalate

Kecamatan Tamalate merupakan salah satu dari 14 kecamatan di Kota Makassar. Kecamatan Tamalate secara administrasi terdiri dari 10 kelurahan dengan tiga kelurahan berada di daerah pantai dan sisanya bukan pantai. Kelurahan yang berada di daerah pantai yaitu Kelurahan Barombong, Tanjung Merdeka dan Maccini Sombala sedangkan kelurahan yang berada di daerah bukan pantai yaitu Kelurahan Balang Baru, Jongaya, Bongaya, Pa'baeng-baeng, Mannuruki, Parang Tambung dan Mangasa. Kecamatan Tamalate memiliki luas 20,21 atau 11,50% dari luas Kota Makassar. Wilayah Kecamatan Tamalate ini terletak di sebelah selatan Kota Makassar. Secara astronomis kecamatan ini terletak antara $119^{\circ}21'10,20''$ sampai $119^{\circ}26'55,00''$ Bujur Timur dan antara $5^{\circ}8'55,30''$ sampai $5^{\circ}14'10,15''$ Lintang Selatan. Adapun wilayah-wilayah yang membatasi Kecamatan Tamalate ini yaitu :

- a. Sebelah Utara : Kecamatan Mariso, Mamajang dan Rappocini;
- b. Sebelah Timur : Kabupaten Gowa;
- c. Sebelah Selatan : Kabupaten Takalar;
- d. Sebelah Barat : Selat Makassar.

Luas wilayah Kecamatan Tamalate berdasarkan Kelurahan di Kecamatan Tamalate dapat dilihat pada tabel 12. berikut :

Tabel 12. Luas Kecamatan Tamalate berdasarkan Kelurahan Tahun 2015

No	Kelurahan	Letak Kelurahan		Luas (Km ²)	Porsentase (%)
		Pantai	Bukan Pantai		
1	Balang Baru	-	√	1,18	5,84
2	Barombong	√	-	7,34	36,32
3	Bongaya	-	√	0,29	1,43
4	Jongaya	-	√	0,51	2,52
5	Maccini Sombala	√	-	2,04	10,09
6	Mangasa	-	√	2,03	10,04
7	Mannuruki	-	√	1,54	7,62
8	Pa'baeng-baeng	-	√	0,53	2,62
9	Parang Tambung	-	√	1,38	6,83
10	Tanjung Merdeka	√	-	3,37	16,67
Jumlah				20,21	100

Sumber : Kecamatan Rappocini dalam Angka Tahun 2016

Dari tabel 12. diatas dapat dilihat bahwa kelurahan yang paling luas adalah Kelurahan Barombong dengan luas 7,34 Km² atau 36,32% dari luas Kecamatan Tamalate, sedangkan kelurahan paling kecil adalah Kelurahan Bongaya dengan luas 0,29 Km² atau sebesar 1,43% dari luas Kecamatan Tamalate.

D. Gambaran Lokasi Penelitian

1. Tinjauan Umum Kelurahan Jongaya

Kelurahan Jongaya merupakan salah satu dari 10 kelurahan yang ada di Kecamatan Tamalate. Kelurahan Jongaya memiliki luas 0,51 atau 2,52% dari luas Kecamatan Tamalate. Secara astronomis Kelurahan Jongaya ini terletak antara 119⁰24'43,30" sampai 119⁰25'13,40" Bujur Timur dan antara 5⁰10'15,45" sampai 5⁰10'38,15" Lintang Selatan. Adapun wilayah-wilayah yang membatasi Kecamatan Tamalate ini yaitu :

- a. Sebelah Utara : Kelurahan Bongaya;
- b. Sebelah Timur : Kelurahan Pa'baeng-baeng dan Parang Tambung;

- c. Sebelah Selatan : Kelurahan Balang Baru;
- d. Sebelah Barat : Kecamatan Mamajang.

2. Tinjauan Kawasan Penelitian

a. Gambaran Umum Rumah Sakit Bhayangkara

Rumah Sakit Bhayangkara merupakan salah satu dari sarana kesehatan yang ada di Kota Makassar dengan luas 17.642 m². Rumah sakit ini merupakan rumah sakit negeri kelas B dimana dapat memberikan pelayanan kedokteran spesialis dan subspecialis terbatas. Rumah sakit ini juga menerima atau menampung pelayanan rujukan dari rumah sakit kabupaten. Rumah sakit ini memiliki 257 ruang inap (tempat tidur inap) dimana 62 diantaranya merupakan tempat tidur inap berkelas VIP keatas. Selain jumlah ruang inap yang mendukung, rumah sakit ini memiliki juga memiliki tenaga dokter yang tergolong banyak yaitu 79 orang. Selain ruang inap, rumah sakit ini juga dilengkapi dengan ruang ICU, IGD, operasi, isolasi, kamar bersalin serta kamar bayi yang baru lahir.

b. Kondisi Eksisting Parkir Pada Rumah Sakit Bhayangkara

Berdasarkan pengamatan yang telah dilakukan di Rumah Sakit Bhayangkara, Kebutuhan parkir di Rumah Sakit Bhayangkara ini tidak mampu menampung kendaraan yang akan parkir, baik untuk roda 2 maupun roda 4. Jumlah ruang parkir yang tersedia untuk kendaraan roda 2 sebanyak 210 SRP, sedangkan jumlah ruang parkir untuk kendaraan roda 4 sebanyak 74 SRP.

PETA KONDISI EKSISTING



c. Data hasil penelitian

Penelitian yang dilaksanakan di Rumah Sakit Bhayangkara Makassar ini dilaksanakan mulai pada pukul 07:00 sampai 12:00 dan 15:00 sampai 20:00. Sedangkan pelaksanaannya dilaksanakan selama tiga hari yaitu hari Senin dimana merupakan hari awal memasuki kantor, hari Rabu merupakan hari kedua dalam memasuki kantor dan hari Minggu dimaksudkan bahwa merupakan hari libur. Adapun data yang diperoleh dapat dilihat pada lampiran.

d. Variabel penelitian

Untuk memenuhi kebutuhan ruang parkir maka, ada beberapa variabel yang dapat mempengaruhi kebutuhan ruang parkir di antaranya:

- 1) Jumlah Kendaraan
 - a) Kendaraan roda 2

Berdasarkan hasil penelitian dan perhitungan akumulasi kendaraan, didapatkan bahwa rata-rata jumlah kendaraan roda 2 paling tinggi parkir terjadi pada hari senin pada pukul 08.00 – 09.00 sejumlah 90 kendaraan.

- b) Kendaraan roda 4

Berdasarkan hasil penelitian dan perhitungan akumulasi kendaraan, didapatkan bahwa rata-rata jumlah kendaraan roda 4 paling tinggi parkir terjadi pada hari senin pada pukul 07.00 – 08.00 sejumlah 38 kendaraan.

- 2) Luas Lahan Parkir

- a) Ruang parkir kendaraan roda 2

Untuk luas lahan parkir kendaraan roda 2 yaitu 730 M² luas keseluruhan lahan Rumah Sakit Bhayangkara.

- b) Ruang parkir kendaraan roda 4

Untuk luas lahan parkir kendaraan roda 4 yaitu 1.023 M² dari luas keseluruhan lahan Rumah Sakit Bhayangkara.

3) Jumlah Kamar

a) Kamar Kelas 3

Berdasarkan hasil penelitian di Rumah Sakit Bhayangkara diperoleh jumlah kamar kelas III sebanyak 60 kamar

b) Kamar Kelas 2

Untuk kamar kelas II di Rumah Sakit Bhayangkara diperoleh sebanyak 82 kamar

c) Kamar Kelas 1

Untuk kamar kelas I di Rumah Sakit Bhayangkara diperoleh sebanyak 51 kamar

d) Kamar VIP

Untuk kamar VIP di Rumah Sakit Bhayangkara diperoleh sebanyak 62 kamar

e) Kamar VVIP

Sedangkan untuk kamar VVIP di Rumah Sakit Bhayangkara diperoleh sebanyak 2 kamar

f) Kamar lainnya

Adapun kamar lainnya di Rumah Sakit Bhayangkara sebanyak 18 kamar terdiri dari ruang operasi sebanyak 6 kamar, ruang kamar bayi sebanyak 3 kamar, ruang kamar bersalin sebanyak 3 kamar dan ruang kamar isolasi sebanyak 6 kamar

4) Jumlah Tenaga Medis

a) Dokter Umum

Berdasarkan hasil penelitian diperoleh bahwa banyaknya dokter umum di Rumah Sakit Bhayangkara Makassar sebanyak 26 orang.

b) Dokter Spesialis

Untuk dokter spesialis sebanyak 41 orang yang dimana terdiri atas beberapa spesialis seperti spesialis anak 3 orang, spesialis bedah 5 orang, spesialis forensik 2 orang, spesialis jantung dan pembuluh darah 2 orang, spesialis paru 3 orang, spesialis mata 2 orang, spesialis penyakit dalam 3 orang, spesialis anastesi 3 orang, spesialis kesehatan jiwa 2 orang, spesialis obgin 2 orang, spesialis patologi anatomi 1 orang, spesialis radiologi 2 orang, spesialis syaraf 3 orang dan spesialis telinga, hidung dan tenggorokan 4 orang.

c) Dokter Bedah

Untuk dokter bedah sebanyak 5 orang yang terdiri atas bedah anak, bedah orthopedi, bedah plastik, bedah syaraf dan bedah thorak yang masing-masing terdiri 1 orang.

d) Perawat

Adapun untuk perawat sebanyak 328 orang yang terdiri dari ners 50 orang, perawat gigi 8 orang, perawat matemitas 19 orang, perawat bedah 15 orang serta perawat lainnya 236 orang. Adapun bagian teknisi medis dan pegawai non kesehatan sebanyak 118 orang.

E. Analisis Karakteristik Parkir

Data-data hasil pengamatan di lokasi studi, selanjutnya diolah dan dianalisis sesuai rumusan masalah dalam penelitian, yaitu karakteristik parkir kendaraan di Rumah Sakit Bhayangkara meliputi: volume parkir, akumulasi parkir, durasi parkir, kapasitas parkir, indeks parkir dan tingkat pergantian parkir. Adapun data untuk setiap karakteristik parkir pada rumah sakit disajikan sebagai berikut:

1. Luas Areal Parkir

Luas areal parkir yang tersedia diperoleh dari database Rumah Sakit Bhayangkara Makassar. Data luas parkir untuk kendaraan roda 4 seluas 1.023 m² dengan {jumlah petak parkir sebanyak 74 petak. Sementara untuk kendaraan roda 2 memiliki luas areal parkir seluas 730 m² dengan jumlah petak parkir sebanyak 210 petak parkir. Pembagian ruang parkir terbagi 4 bagian yaitu kendaraan roda 2 bagian depan sebanyak 135 petak parkir, kendaraan roda 2 bagian belakang sebanyak 75 petak parkir, kendaraan roda 4 bagian depan sebanyak 54 petak parkir, dan kendaraan roda 4 bagian samping sebanyak 20 petak parkir.

2. Volume Parkir

Volume parkir merupakan jumlah kendaraan yang parkir pada lokasi studi selama periode waktu tertentu, dalam hal ini perhitungan dikelompokkan pada setiap 1 jam. Dengan mengetahui volume kendaraan parkir dari suatu fasilitas parkir, maka dapat ditentukan besarnya ruang parkir yang dibutuhkan agar dapat menampung volume kendaraan parkir yang terjadi tersebut. Semakin besar volume kendaraan maka kebutuhan ruang parkirnya akan semakin meningkat pula. Selanjutnya dilakukan analisis data hasil survey untuk mendapatkan volume parkir pada masing-masing lokasi studi selama 10 jam pengamatan seperti yang terlihat pada tabel 13 dan 14 berikut ini:

Tabel 13. Maksimum Volume Kendaraan Roda 2 pada Rumah Sakit Bhayangkara di Kota Makassar

Hari	Depan		Belakang	
	Waktu (jam)	Volume Maksimum (Kend)	Waktu (jam)	Jumlah Rata-Rata Kendaraan (kend)
Senin	11:00-12:00	442	11:00-12:00	167
Rabu	11:00-12:00	454	11:00-12:00	172
Minggu	19:00-20:00	271	11:00-12:00	122

Sumber: Hasil Analisis Tahun 2017

Berdasarkan tabel 13 diatas diperoleh volume maksimum parkir kendaraan roda 2 terjadi pada hari Rabu dengan jumlah 454 kendaraan bagian depan rumah sakit sedangkan volume minimum parkir kendaraan masuk roda 2 terjadi pada hari Minggu 122 kendaraan pada bagian belakang rumah sakit.

Tabel 14. Maksimum Volume Kendaraan Roda 4 pada Rumah Sakit Bhayangkara di Kota Makassar

Hari	Depan		Samping	
	Waktu (jam)	Volume Maksimum (kend)	Waktu (jam)	Volume Maksimum (kend)
Senin	11:00-12:00	167	11:00-12:00	47
Rabu	11:00-12:00	137	11:00-12:00	60
Minggu	11:00-12:00	90	11:00-12:00	37

Sumber: Hasil Analisis Tahun 2017

Berdasarkan tabel 14 diatas diperoleh volume maksimum parkir kendaraan roda 4 terjadi pada hari Senin dengan jumlah 167 kendaraan, hal ini dapat terjadi karena padatnya jam kerja/aktivitas team dokter maupun pengunjung rumah sakit.

3. Akumulasi Parkir

Akumulasi parkir menggambarkan banyaknya kendaraan yang masuk melakukan parkir pada periode tertentu dimana akumulasi parkir adalah jumlah kendaraan yang berada ditempat parkir setiap waktu dengan rentang waktu tertentu. Akumulasi Parkir sangat dipengaruhi oleh jumlah kendaraan yang keluar masuk area parkir pada periode waktu tertentu. Apabila kendaraan yang masuk area parkir makin banyak sementara yang keluar sedikit, maka nilai akumulasinya akan besar. Survey yang digunakan dalam 1 jam selama 10 jam yang dimulai dari jam 07.00 sampai 12.00 dan jam 15.00 sampai 20.00 WITA. Maka dapat ditarik kesimpulan akumulasi maksimum kendaraan pada Rumah Sakit Bhayangkara di Kota Makassar pada tabel 15 dan tabel 16 sebagai berikut:

Tabel 15. Akumulasi Maksimum Kendaraan Roda 2 pada Rumah Sakit Bhayangkara di Kota Makassar

Hari	Depan		Belakang	
	Waktu (jam)	Akumulasi Maksimum (kend)	Waktu (jam)	Akumulasi Maksimum (kend)
Senin	10:00-11:00	132	15:00-16:00	34
Rabu	10:00-11:00	131	10:00-11:00	68
Minggu	09:00-10:00	111	08:00-09:00	38

Sumber: Hasil Analisis Tahun 2017

Berdasarkan pada tabel 15. didapatkan bahwa akumulasi kendaraan memasuki lahan parkir terbesar terjadi pada hari Senin pukul 10:00-11:00 sebanyak 132 kendaraan roda 2 bagian depan, pukul 10:00-11:00 bagian belakang sebanyak 68 kendaraan pada hari Rabu, hal ini terjadi karena pada hari Senin merupakan hari kerja/aktivitas yang padat.

Tabel 16. Akumulasi Maksimum Kendaraan Roda 4 pada Rumah Sakit Bhayangkara di Kota Makassar

Hari	Depan		Samping	
	Waktu (jam)	Akumulasi Maksimum (kend)	Waktu (jam)	Akumulasi Maksimum (kend)
Senin	11:00-12:00	129	15:00-16:00	12
Rabu	11:00-12:00	109	11:00-12:00	45
Minggu	10:00-11:00	52	07:00-08:00	6

Sumber: Hasil Analisis 2017

Berdasarkan pada tabel 16. didapatkan bahwa akumulasi kendaraan memasuki lahan parkir terbesar terjadi pada hari Senin pukul 10:00-11:00 sebanyak 129 kendaraan roda 4 bagian depan dan 45 kendaraan roda 4 samping pada pukul 11:00-12:00 pada hari Rabu.

Berdasarkan analisis perhitungan tiga hari pengamatan, akumulasi maksimum untuk kendaraan roda 2 terjadi pada hari Rabu sebanyak 199 kendaraan dan kendaraan roda 4 terjadi pada hari Rabu sebanyak 154 kendaraan. Kenaikan akumulasi parkir disebabkan adanya peningkatan orang yang berkunjung di rumah sakit pada hari Rabu. Dan diharapkan adanya penambahan jam berkunjung pada Rumah Sakit Bhayangkara yang berguna untuk menambah kenyamanan saat memarkirkan kendaraannya di areal parker sehingga bisa meminimalisir tingkat kepadatan pada jam berkunjung pada Rumah Sakit Bhayangkara dan mengatur posisi parkir menjadi pulau sehingga memiliki daya tampung yang lebih.

4. Durasi Parkir

Durasi parkir merupakan rentang waktu sebuah kendaraan parkir disuatu tempat (dalam satuan menit atau jam). Berdasarkan hasil penelitian diatas diperoleh bahwa durasi parkir rata-rata pengunjung Rumah Sakit Bhayangkara Makassar yaitu 2 sampai ± 4 jam dengan interval waktu 30 menit atau 0.5 jam, dapat dilihat pada tabel 17 sebagai berikut:

Tabel 17. Durasi Parkir Kendaraan Roda 2 di Rumah Sakit Bhayangkara di Kota Makassar

Hari	Depan			Belakang		
	Jumlah Kendaraan	Lama Waktu Parkir (menit)	Rata-Rata Durasi Parkir (menit)	Jumlah Kendaraan	Lama Waktu Parkir (menit)	Rata-Rata Durasi Parkir (menit)
Senin	550	99.330	180,6	317	71.273	224,8
Rabu	465	83.423	179,4	153	35.438	231,6
Minggu	377	68.257,5	181,0	200	40.065	200,3
Rata-rata	464	180,3	223			218,9

Sumber: Hasil Analisis Tahun 2017

Tabel 18. Durasi Parkir Kendaraan Roda 4 di Rumah Sakit Bhayangkara di Kota Makassar

Hari	Depan			Samping		
	Jumlah Kendaraan	Lama Waktu Parkir (menit)	Rata-Rata Durasi Parkir (menit)	Jumlah Kendaraan	Lama Waktu Parkir (menit)	Rata-Rata Durasi Parkir (menit)
Senin	208	44.232	212,6	48	10.035	209,1
Rabu	162	37.635	232,3	58	9.960	171,7

Hari	Depan			Samping		
	Jumlah Kendaraan	Lama Waktu Parkir (menit)	Rata-Rata Durasi Parkir (menit)	Jumlah Kendaraan	Lama Waktu Parkir (menit)	Rata-Rata Durasi Parkir (menit)
Minggu	129	28.387	220,1	36	6.990	194,2
Rata-rata	166		221,7	47		191,7

Sumber: Hasil Analisis Tahun 2017

Dari tabel 17 dan 18 diatas menunjukkan rata-rata durasi parkir kendaraan roda 2 maupun kendaraan roda 4 memarkir kendaraan dalam rentang waktu lebih dari 3 jam. Hal ini menunjukkan bahwa mayoritas pengunjung rumah sakit memiliki keperluan yang lama. Dalam pengamatan di lapangan kegiatan pengunjung didominasi oleh kegiatan konsultasi pada dokter dan pembezoek. Durasi parkir paling tertinggi berada pada 221,7 menit. Pengguna parkir tersebut menempati ruang parkir lebih dari 3 jam. Dari lamanya penggunaan parkir dapat diasumsikan pengguna adalah tenaga medis dan pengunjung rumah sakit.

5. Kapasitas Parkir

Kapasitas parkir dapat diartikan sebagai jumlah maksimum kendaraan dapat di parkir pada suatu areal parkir dalam kondisi dan waktu tertentu. Kapasitas ruang parkir adalah merupakan suatu nilai yang menyatakan jumlah seluruh kendaraan yang termasuk beban parkir, yaitu jumlah kendaraan tiap periode waktu tertentu yang biasanya menggunakan satuan perjam atau perhari (Hobbs, 1995 dalam Suwardi). Ukuran kebutuhan parkir pada rumah sakit ditentukan menurut sifat dan peruntukan parkirnya. Semakin pendek durasi maka semakin banyak kapasitas ruang parkirnya atau sebaliknya semakin panjang durasi maka semakin

sedikit kapasitas ruang parkirnya. Satuan yang digunakan adalah SRP (satuan ruang parkir) mobil penumpang. Dapat dilihat pada tabel 19 dan 20 berikut ini:

Tabel 19. Kapasitas Parkir Kendaraan Roda 2 di Rumah Sakit Bhayangkara di Kota Makassar

Hari	Depan			Belakang		
	Jumlah Petak (SRP)	Rata-Rata Durasi (jam)	Kapasitas (kend/Jam)	Jumlah Petak (SRP)	Rata-Rata Durasi (jam)	Kapasitas (kend/Jam)
Senin	135	3,01	44,85	75	3,75	20,00
Rabu	135	2,99	45,15	75	3,86	19,43
Minggu	135	3,02	44,70	75	3,34	22,45
Rata-rata		3,01	44,90		3,65	20,63

Sumber: Hasil Analisis Tahun 2017

Dari Tabel 19 dapat dilihat bahwa petak parkir pada bagian depan rumah sakit terdapat 135 petak parkir rata-rata memiliki kapasitas perjamnya sebanyak 44,90 kendaraan/jam atau 45 kendaraan/jam parkir. Sedangkan pada bagian belakang rumah sakit terdapat 75 petak parkir rata-rata memiliki kapasitas parkir perjamnya sebesar 20,63 atau 21 kendaraan/jam parkir.

Tabel 20. Kapasitas Parkir Kendaraan Roda 4 di Rumah Sakit Bhayangkara di Kota Makassar

Hari	Depan			Samping		
	Jumlah Petak (SRP)	Rata-Rata Durasi (jam)	Kapasitas (kend/Jam)	Jumlah Petak (SRP)	Rata-Rata Durasi (jam)	Kapasitas (kend/Jam)
Senin	54	3,54	15,25	20	3,48	5,75

Rabu	54	3,87	13,95	20	2,86	6,99
Minggu	54	3,67	14,71	20	3,24	6,17
Rata-rata		3,69	14,64		3,19	6,30

Sumber: Hasil Analisis Tahun 2017

Dari Tabel 20 dapat dilihat bahwa pada bagian depan rumah sakit terdapat 54 petak parkir rata-rata memiliki kapasitas perjamnya sebesar 14,64 atau 15 kendaraan/jam. Sedangkan pada bagian belakang terdapat 20 petak parkir memiliki kapasitas perjamnya sebesar 6,30 atau 6 kendaraan/jam.

6. Ketersediaan Parkir (*Parking Supply*)

Ketersediaan Parkir (*parking supply*) adalah batas ukuran banyaknya kendaraan yang dapat ditampung selama periode waktu tertentu (selama waktu survei). Dari data hasil survei dan perhitungan yang telah dilakukan maka dapat dicari penyediaan parkir untuk tiap-tiap hari penelitian seperti yang terdapat pada tabel 21 dan 22 dibawah ini :

Tabel 21. Ketersediaan Parkir Kendaraan Roda 2 Rumah Sakit Bhayangkara di Kota Makassar

Hari	Depan					Belakang				
	Jumlah Petak (SRP)	Rata-Rata Durasi (jam)	Faktor Insufisiensi	Lama Survey (jam)	Parking Supply (kend)	Jumlah Petak (SRP)	Rata-Rata Durasi (jam)	Faktor Insufisiensi	Lama Survey (jam)	Parking Supply (kend)
Senin	135	3,01	0,9	10	403	75	3,75	0,9	10	180
Rabu	135	2,99	0,9	10	406	75	3,86	0,9	10	175
Minggu	135	3,02	0,9	10	402	75	3,34	0,9	10	202
Rata-rata		3,01			403		3,65			186

Sumber: Hasil Analisis Tahun 2017

Tabel 22. Ketersediaan Parkir Kendaraan Roda 4 Rumah Sakit Bhayangkara di Kota Makassar

Hari	Depan					Samping				
	Jumlah Petak (SRP)	Rata-Rata Durasi (jam)	Faktor Insufisiensi	Lama Survey (jam)	Parking Supply (kend)	Jumlah Petak (SRP)	Rata-Rata Durasi (jam)	Faktor Insufisiensi	Lama Survey (jam)	Parking Supply (kend)
Senin	54	3,54	0,9	10	137	20	3,48	0,9	10	52
Rabu	54	3,87	0,9	10	125	20	2,86	0,9	10	63
Minggu	54	3,67	0,9	10	132	20	3,24	0,9	10	55
Rata-rata		3,69			131		3,19			57

Berdasarkan pada tabel 21 dan 22 diatas sesuai dengan hasil pengolahan data karakteristik dapat dikatakan bahwa pada bagian depan kendaraan roda 2 dengan rata-rata durasi parkir 3,01 jam/kend serta jumlah petak parkir yang tersedia 135 petak maka didapatkan rata-rata ketersediaan parkir adalah 403 kendaraan untuk 10 jam pengamatan. Pada bagian belakang kendaraan roda 2 rata-rata durasi parkir 3,65 jam/kend serta jumlah petak parkir yang tersedia 74 petak maka didapatkan rata-rata ketersediaan parkir adalah 186 kendaraan untuk 10 jam pengamatan. Sedangkan untuk kendaraan roda 4 pada bagian depan dengan rata-rata durasi parkir 3,69 jam/kend serta jumlah petak parkir tersedia 54 petak maka didapatkan rata-rata ketersediaan parkir adalah 131 kendaraan selama 10 jam pengamatan. Untuk kendaraan pada bagian samping rata-rata durasi parkir 3,19 jam/kend tersedia 20 petak maka didapatkan rata-rata ketersediaan parkir adalah 57 kendaraan selama 10 jam pengamatan. Hal ini menunjukkan bahwa pada kondisi tersebut akumulasi parkir melebihi dari kapasitas parkir kendaraan yang sudah ada.

7. Indeks Parkir

Indeks parkir merupakan ukuran lain untuk menyatakan penggunaan peralatan parkir yang dinyatakan dalam persentase penggunaan petak parkir pada periode waktu 1 jam yang di hitung pada akhir periode tersebut. Berdasarkan perhitungan, dapat diperoleh indeks parkir pada tabel 23 dan tabel 24.

Tabel 23. Indeks Parkir Kendaraan Roda 2 pada Rumah Sakit Bhayangkara di Kota Makassar

Hari	Depan			Belakang		
	Akumulasi Maksimum	Jumlah Petak	IP (%)	Akumulasi Maksimum	Jumlah Petak	IP (%)
Senin	132	135	97,7	34	75	45,3
Rabu	131		97,0	68		90,6
Minggu	111		82,2	38		50,6

Sumber: Hasil Analisis Tahun 2017

Tabel 24. Indeks Parkir Kendaraan Roda 4 pada Rumah Sakit Bhayangkara di Kota Makassar

Hari	Depan			Samping		
	Akumulasi Maksimum	Jumlah Petak	IP (%)	Akumulasi Maksimum	Jumlah Petak	IP (%)
Senin	129	54	238,8	12	20	60
Rabu	109		201,8	45		225
Minggu	52		96,2	6		30

Sumber: Hasil Analisis Tahun 2017

Berdasarkan hasil tabel 23 dan tabel 24 didapatkan bahwa Indeks parkir tertinggi kendaraan roda 2 terjadi pada hari Senin sebanyak 97,7 % dan kendaraan roda 4 terjadi pada hari Senin sebanyak 238,8 %. Hal ini dikarenakan parkir di Rumah Sakit Bhayangkara Makassar bermasalah yaitu indeks parkir kendaraan roda 2 kebutuhan ruang parkir dibawah daya tampung sedangkan indeks parkir kendaraan roda 4 kebutuhan ruang parkir melebihi daya tampung/kapasitas normal.

8. Tingkat Pergantian Parkir (*Parking Turnover/PTO*)

Turn over merupakan tingkat pergantian ruang parkir dan diperoleh dengan membagi volume parkir dengan petak parkir untuk suatu periode tertentu.

Tingkat pergantian parkir menunjukkan tingkat penggunaan ruang parkir yang besarnya diperoleh dari pembagian jumlah total kendaraan yang parkir selama periode waktu tertentu dari survey yang dilakukan dengan jumlah petak parkir yang ada, dapat dilihat pada tabel 25 dan tabel 26 sebagai berikut:

Tabel 25. Tingkat Pergantian Parkir Kendaraan Roda 2 pada Rumah Sakit Bhayangkara Makassar

Hari	Depan				Belakang			
	Jumlah Kendaraan	Jumlah Petak	Lama Survey (jam)	TPO	Jumlah Kendaraan	Jumlah Petak	Lama Survey (jam)	TPO
Senin	550	135	10	0,40	317	75	10	0,42
Rabu	465		10	0,34	153		10	0,20
Minggu	377		10	0,27	200		10	0,27
	Jumlah			1,01	Jumlah			0,89

Sumber: Hasil Analisis Tahun 2017

Tabel 26. Tingkat Pergantian Parkir Kendaraan Roda 4 pada Rumah Sakit Bhayangkara Makassar

Hari	Depan				Samping			
	Jumlah Kendaraan	Jumlah Petak	Lama Survey	TPO	Jumlah Kendaraan	Jumlah Petak	Lama Survey	TPO
Senin	208	54	10	0,38	48	20	10	0,24
Rabu	162		10	0,3	58		10	0,29
Minggu	129		10	0,23	36		10	0,18
	Jumlah			0,91	Jumlah			0,71

Sumber: Hasil Analisis Tahun 2017

Dari Tabel 25 dan tabel 26 diatas diperoleh tingkat pergantian parkir selama 3 hari pengamatan rata-rata kendaraan roda 2 bagian depan sebanyak 1,01 kendaraan/petak/jam, kendaraan roda 2 bagian belakang sebanyak 0,89 kendaraan/petak/jam, sedangkan untuk kendaraan roda 4 bagian depan sebanyak 0,91 kendaraan/petak/jam, dan kendaraan roda 4 bagian samping sebanyak 0,71 kendaraan/petak/jam. Tingkat pergantian parkir tertinggi kendaraan roda 2 terjadi pada hari Senin sebanyak 0,40 kendaraan/petak/jam sedangkan tingkat pergantian parkir tertinggi kendaraan roda 4 terjadi pada hari Senin sebanyak 0,38 kendaraan/petak/jam. Sehingga dapat disimpulkan tingkat pergantian parkir kendaraan roda 2 lebih tinggi dibandingkan kendaraan roda 4, hal ini dikarenakan pengunjung rumah sakit lebih banyak menggunakan kendaraan roda 2 dari pada kendaraan roda 4.

Dari kedua tabel *parking turnover* yaitu kendaraan kendaraan roda 2 dan kendaraan roda 4 dapat dilihat bahwa tingkat pergantian parkir kendaraan roda 2 lebih tinggi dibandingkan dengan tingkat pergantian kendaraan roda 4. Hal ini dikarenakan kurangnya fasilitas parkir di lokasi studi dan lebih efektifnya berkendara menggunakan kendaraan roda 2 dalam memudahkan pengendara untuk berhenti dan memarkirkan kendaraan, sehingga sangat mempengaruhi tingkat pergantian yang terjadi.

F. Analisis Kebutuhan Ruang Parkir

1. Kebutuhan Ruang Parkir

Kebutuhan Parkir adalah kebutuhan ruang parkir yang berdasarkan perbandingan permintaan (saat akumulasi puncak) terhadap penawaran (demand) adalah besarnya kebutuhan parkir yang harus dipenuhi oleh suatu areal parkir

sedangkan penawaran (supply) adalah besarnya kapasitas parkir yang tersedia dari suatu areal parkir.

Tabel 27 Kebutuhan Parkir Kendaraan Roda 2 Berdasarkan Analisis Kebutuhan Ruang Parkir Rumah Sakit Bhayangkara di Kota Makassar

Parameter Kebutuhan Ruang Parkir	Depan	Belakang
Jumlah Kendaraan (Y)	550	317
Lama Waktu Pengamatan (T)	10 jam	10 jam
Rata-Rata Durasi (D=Y:T)	3 jam	3 jam
SRP yang dibutuhkan (Z=YxD:T)	165 SRP	95 SRP
SRP tersedia	135 SRP	75 SRP
Kebutuhan SRP (Z-SRP tersedia)	30 SRP	20 SRP

Sumber: Hasil Analisis Tahun 2017

Tabel 28 Kebutuhan Parkir Kendaraan Roda 4 Berdasarkan Analisis Kebutuhan Ruang Parkir Rumah Sakit Bhayangkara Makassar

Parameter Kebutuhan Ruang Parkir	Depan	Samping
Jumlah Kendaraan (Y)	208	58
Lama Waktu Pengamatan (T)	10 jam	10 jam
Rata-Rata Durasi (D=Y:T)	3,5 jam	3,5 jam
SRP yang dibutuhkan (Z=YxD:T)	73 SRP	20 SRP
SRP tersedia	54 SRP	20 SRP
Kebutuhan SRP (Z-SRP tersedia)	19 SRP	0 SRP

Sumber: Hasil Analisis Tahun 2017

Berdasarkan analisis kebutuhan ruang parkir diatas, tabel kebutuhan parkir kendaraan roda 2 dan kendaraan roda 4 memiliki kebutuhan SRP yang berbeda. Kebutuhan SRP untuk kendaraan roda 2 bagian depan yaitu 165 SRP, sedangkan ruang parkir yang tersedia sebanyak 135 SRP, jadi kekurangan SRP berdasarkan analisis kebutuhan ruang parkir sebanyak 30 SRP berbeda kebutuhan ruang parkir untuk kendaraan roda 2 bagian belakang yaitu 95 SRP, sedangkan ruang parkir yang tersedia sebanyak 75 SRP, jadi kekurangan SRP berdasarkan analisis kebutuhan ruang parkir sebanyak 20 SRP. Kebutuhan SRP untuk kendaraan roda 4 bagian depan yaitu 73 SRP, ruang parkir yang tersedia sebanyak 54 SRP, jadi kekurangan SRP berdasarkan analisis sebanyak 19 SRP berbeda kebutuhan ruang parkir untuk kendaraan roda 4 bagian samping sebanyak 20, sedangkan ruang parkir yang tersedia sebanyak 20 SRP, jadi ruang parkir untuk kendaraan roda 2 bagian samping tidak ada penambahan SRP.

2. *Gambaran Kebutuhan Parkir untuk Minggu ke Depan*

Berdasarkan hasil analisis yang diperoleh dan juga sebagai dasar untuk menentukan gambaran mengenai kapasitas ruang parkir untuk yang akan datang maka penulis mencoba memproyeksikan kebutuhan ruang parkir yang ada saat ini dengan kondisi pada perminggu yang akan datang. Untuk mengetahui kenaikan jumlah kebutuhan ruang parkir adalah dengan mengkalikan antara rata-rata jumlah kendaraan dengan perminggu selama 3 bulan. Maka diambil perhitungan dengan asumsi bahwa penambahan tiap minggu kendaraan diambil rata-rata jumlah kendaraan selama 3 hari pengamatan menggunakan kondisi yang ada sekarang ini.

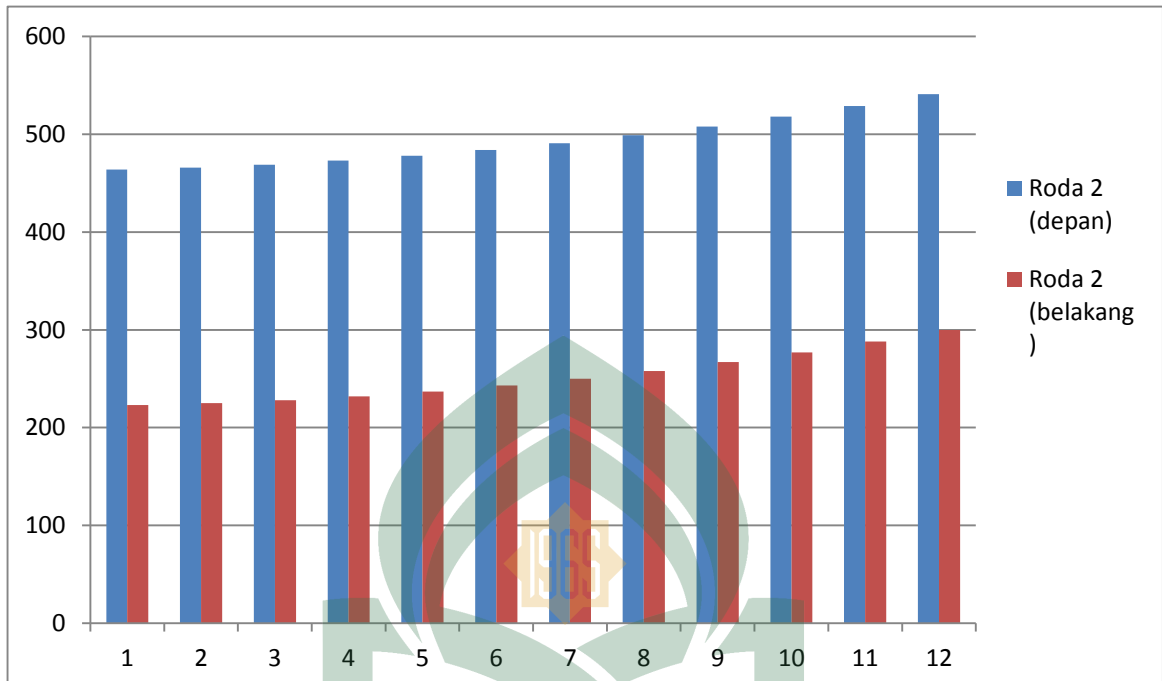

Grafik 1 Kebutuhan Ruang Parkir Kendaraan Roda 2 Selama 12 Minggu

Berdasarkan pada grafik diatas, dapat diketahui kebutuhan ruang parkir tiap minggu terus meningkat sebanyak 7% baik itu kendaraan roda 2 bagian depan maupun kendaraan roda 2 bagian belakang dengan jumlah 5920 kendaraan. Hal ini dikarenakan bertambahnya jumlah tenaga kerja, pasien maupun pengunjung sehingga penggunaan kendaraan roda 2 semakin meningkat.

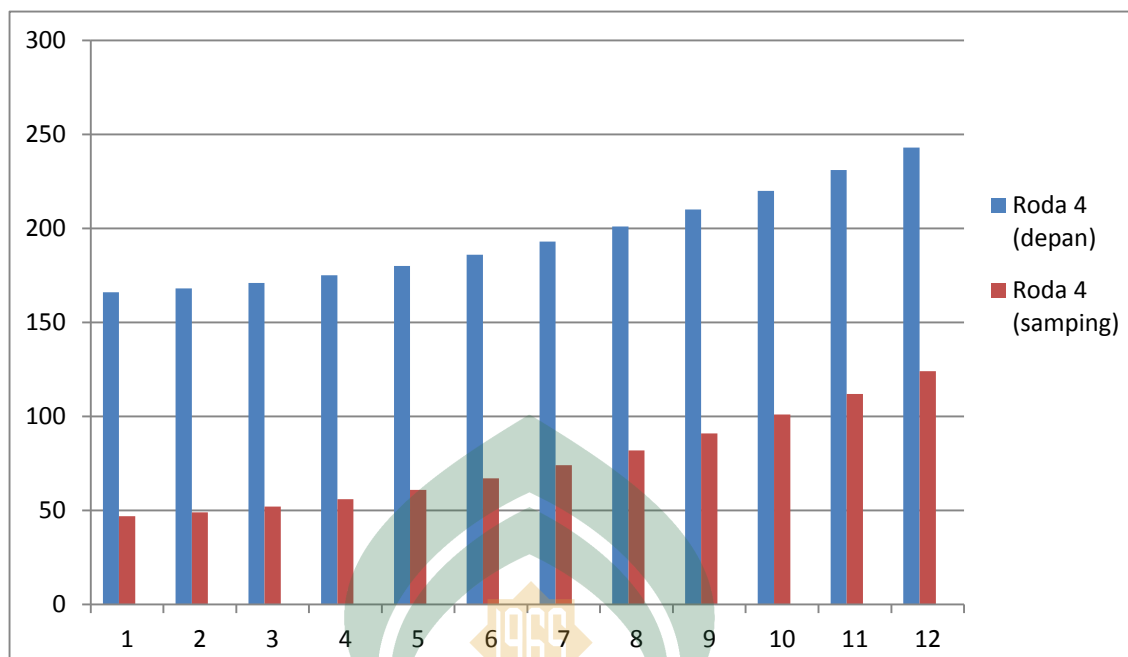

Grafik 2 Kebutuhan Ruang Parkir Kendaraan Roda 4 Selama 12 Minggu

Berdasarkan grafik diatas, menunjukkan bahwa kebutuhan ruang parkir tiap minggu terus meningkat untuk kendaraan roda 4 bagian depan sebanyak 7% dengan jumlah kendaraan 2344 kendaraan sedangkan kendaraan roda 4 bagian samping sebanyak 5% dengan jumlah kendaraan 916 kendaraan.

Perbandingan antara kendaraan roda 2 dengan kendaraan roda 4 sangat berbeda, hal ini menunjukkan kendaraan roda 2 lebih banyak membutuhkan ruang parkir daripada kendaraan roda 4. Meningkatnya kebutuhan ruang parkir sangat berpengaruh terhadap ketersediaan lahan parkir maka dibutuhkan lahan parkir untuk kedepannya sehingga tidak terjadi tumpang tindih kendaraan di pinggir jalan (*Off Street Parking*).

G. Analisis Kebutuhan Parkir Berdasarkan Jumlah Tenaga Medis/Kerja

Untuk mengetahui kebutuhan parkir berdasarkan jumlah tenaga medis rumah sakit digunakan metode analisis asumsi jumlah tenaga medis/kerja yang

membawa kendaraan roda 4 dan kendaraan roda 2. Dihitung dari jumlah gaji pokok berdasarkan golongan pekerjaan tenaga medis/karyawan rumah sakit.

1. Asumsi Kebutuhan Parkir untuk Kendaraan Roda 4

- a. Tenaga kerja PNS golongan III c, III d, IV a, IV b, dan IV c di asumsikan 50 % dari total jumlah karyawan golongan III c sampai IV c membawa kendaraan roda 4.
- b. Tenaga kerja PNS golongan I a sampai golongan III b di asumsikan tidak membawa kendaraan roda 4
- c. Tenaga kerja sukarela dan harian lepas di asumsikan tidak membawa kendaraan roda 4

Berdasarkan asumsi jumlah tenaga medis/kerja golongan III c sampai IV c yang membawa kendaraan roda 4 sebanyak 50 %. Jadi kebutuhan parkir yang dibutuhkan adalah:

Total jumlah karyawan golongan III c, III d, IV a, IV b dan IV c = 126 orang, 50 % dari orang = 63 orang

Kebutuhan parkir kendaraan roda 4 dihitung berdasarkan asumsi jumlah tenaga medis/kerja tidak mencukupi, karena ruang parkir yang tersedia berjumlah 28 SRP, sedangkan kebutuhan yang dibutuhkan 63 SRP. Jadi kekurangan ruang parkir untuk kendaraan roda 4 adalah $63 - 28 = 35$ SRP

2. Asumsi Kebutuhan Parkir untuk Kendaraan Roda 2

- a. Tenaga kerja PNS golongan I a sampai golongan III b di asumsikan 50 % membawa kendaraan roda 2 dari total jumlah karyawan golongan I a sampai III b.

- b. Tenaga kerja suka rela dan harian lepas di asumsikan tidak membawa kendaraan roda 2.

Berdasarkan asumsi jumlah tenaga medis/kerja golongan I a sampai III b yang membawa kendaraan roda 2 sebanyak 50 %. Jadi kebutuhan parkir yang dibutuhkan adalah:

Jumlah karyawan golongan I a sampai III b = 289 orang, 50 % dari = 144 orang

Kebutuhan parkir kendaraan roda 4 dihitung berdasarkan asumsi jumlah tenaga medis/kerja tidak mencukupi, karena ruang parkir yang tersedia berjumlah 50 SRP, sedangkan kebutuhan yang dibutuhkan 144 SRP. Jadi kekurangan ruang parkir untuk kendaraan roda 4 adalah $144 - 50 = 94$ SRP

Jadi, kebutuhan ruang parkir untuk tenaga medis/kerja kendaraan roda 4 sebanyak 40 SRP dan kendaraan roda 2 sebanyak 94 SRP.

H. Analisis Kebutuhan Ruang Parkir Berdasarkan Standarisasi

Berdasarkan studi yang dilakukan oleh Direktorat Jendral Perhubungan Darat pada Tahun 1998 mengenai kegiatan dan standar-standar kebutuhan parkir untuk rumah sakit tergantung pada jumlah tempat tidur yang tersedia di rumah sakit

Tabel 29. Kebutuhan SRP di Rumah Sakit

Jumlah Tempat Tidur (Buah)	50	75	100	150	200	300	400	500	100
Kebutuhan (SRP)	97	100	104	111	118	132	146	160	230

Sumber: Direktorat Jenderal Perhubungan Darat 1998

Dengan metode standarisasi dapat ditentukan jumlah kebutuhan parkir pada Rumah Sakit Bhayangkara Makassar. Yang mana rumah sakit ini memiliki 275 tempat tidur, maka ruang parkir yang harus disediakan adalah 132 SRP.

I. Kebutuhan Ruang Parkir Pada Rumah Sakit Bhayangkara

Kebutuhan SRP didapatkan dari rata-rata penggabungan metode yang digunakan untuk menghitung kebutuhan ruang parkir. Metode ini digunakan karena berdasarkan dari berbagai macam metode analisis yang digunakan untuk mencari kebutuhan ruang parkir di Rumah Sakit Bhayangkara Makassar kebutuhannya berbeda-beda dari tiap analisis.

Tabel 30. Jumlah Kebutuhan Ruang Parkir Kendaraan Roda 2 Bagian Depan Berdasarkan Penggabungan Metode Analisis Parkir Pada Rumah sakit Bhayangkara Makassar

SRP berdasarkan Metode				Kebutuhan SRP berdasarkan metode (Jumlah Total/ Banyak metode parkir)	Satuan Ruang Parkir Eksisting	Penambahan Satuan Ruang Parkir Pada Rumah Sakit (Kebutuhan Berdasarkan Metode – SRP Eksisting)
Metode Akumulasi Parkir Tertinggi	Metode Ruang Parkir	Metode Asumsi Jumlah Tenaga Medis/ Kerja	Berdasarkan Dirjen Perhubungan Darat 1998			
132 SRP	165 SRP	94 SRP	132 SRP	131	135	4

Sumber: Hasil Analisis Tahun 2017

Tabel 31. Jumlah Kebutuhan Ruang Parkir Kendaraan Roda 2 Bagian Belakang Berdasarkan Penggabungan Metode Analisis Parkir Pada Rumah sakit Bhayangkara Makassar

SRP berdasarkan Metode				Kebutuhan SRP berdasarkan metode (Jumlah Total/ Banyak metode Parkir)	Satuan Ruang Parkir Eksisting	Penambahan Satuan Ruang Parkir Pada Rumah Sakit (Kebutuhan Berdasarkan Metode – SRP Eksisting)
Metode Akumulasi Parkir Tertinggi	Metode Ruang Parkir	Metode Asumsi Jumlah Tenaga Medis/ Kerja	Berdasarkan Dirjen Perhubungan Darat 1998			
52 SRP	95 SRP	94 SRP	132 SRP	93	75	18

Sumber: Hasil Analisis Tahun 2017

Dari tabel diatas dapat dilihat hasil dari rata-rata penggabungan metode analisis jumlah kebutuhan ruang parkir pada Rumah Sakit Bhayangkara di Kota Makassar untuk kendaraan roda 2 bagian depan kebutuhan ruang parkir sebanyak 4 SRP, kendaraan roda 2 bagian belakang kebutuhan ruang parkir sebanyak 18 SRP.

Tabel 32. Jumlah Kebutuhan Ruang Parkir Kendaraan Roda 4 Bagian Depan Berdasarkan Penggabungan Metode Analisis Parkir Pada Rumah sakit Bhayangkara Makassar

SRP berdasarkan Metode				Kebutuhan SRP berdasarkan metode (Jumlah Total/ Banyak metode Parkir)	Satuan Ruang Parkir Eksisting	Penambahan Satuan Ruang Parkir Pada Rumah Sakit (Kebutuhan Berdasarkan Metode – SRP Eksisting)
Metode Akumulasi Parkir Tertinggi	Metode Ruang Parkir	Metode Asumsi Jumlah Tenaga Medis/ Kerja	Berdasarkan Dirjen Perhubungan Darat 1998			
109 SRP	73 SRP	35 SRP	132 SRP	87	54	33

Sumber: Hasil Analisis Tahun 2017

Tabel 33. Jumlah Kebutuhan Ruang Parkir Kendaraan Roda 4 Bagian Samping Berdasarkan Penggabungan Metode Analisis Parkir Pada Rumah sakit Bhayangkara Makassar

SRP berdasarkan Metode				Kebutuhan SRP berdasarkan metode (Jumlah Total/ Banyak metode Parkir)	Satuan Ruang Parkir Eksisting	Penambahan Satuan Ruang Parkir Pada Rumah Sakit (Kebutuhan Berdasarkan Metode – SRP Eksisting)
Metode Akumulasi Parkir Tertinggi	Metode Ruang Parkir	Metode Asumsi Jumlah Tenaga Medis/ Kerja	Berdasarkan Dirjen Perhubungan Darat 1998			
52 SRP	20 SRP	35 SRP	132 SRP	60	20	40

Sumber: Hasil Analisis Tahun 2017

Dari tabel diatas dapat dilihat hasil dari rata-rata penggabungan metode analisis jumlah kebutuhan ruang parkir pada Rumah Sakit Bhayangkara di Kota Makassar untuk kendaraan roda 4 bagian depan kebutuhan ruang parkir sebanyak 33 SRP dan kendaraan roda 4 bagian samping kebutuhan ruang parkir sebanyak 40 SRP.

Berdasarkan analisis diatas, kebutuhan ruang parkir pada Rumah Sakit Bhayangkara di Kota Makassar bermasalah karena jumlah ruang parkir yang tersedia tidak mampu menampung kendaraan yang akan parkir. Sehingga banyak pengunjung yang memarkir kendaraannya di depan rumah warga dan memilih untuk berjalan kaki, hal inilah yang membuat pengunjung merasa tidak nyaman harus berjalan kaki untuk sampai tujuan. Terkadang warga merasa resah adanya pengunjung yang memarkirkan kendaraan di depan rumah warga.

J. Luas Lahan Penambahan Ruang Parkir pada Rumah Sakit Bhayangkara

Berdasarkan analisis kebutuhan parkir pada Rumah Sakit Bhayangkara di Kota Makassar, dapat dilihat bahwa SRP yang tersedia tidak mencukupi untuk menampung kendaraan yang parkir. Pihak rumah sakit diharuskan untuk

menyediakan lahan baru untuk penambahan ruang parkir pada Rumah Sakit Bhayangkara Makassar. Penambahan ruang parkir untuk jenis kendaraan roda 4 bagian depan sebanyak 33 SRP, kebutuhan parkir untuk kendaraan roda 4 bagian samping sebanyak 40 SRP, jadi kebutuhan ruang parkir yang harus dipenuhi untuk kendaraan roda 4 sebanyak 73 SRP. Sedangkan kebutuhan ruang parkir untuk kendaraan roda 2 bagian depan sebanyak 4 SRP, kebutuhan parkir untuk kendaraan roda 2 bagian belakang sebanyak 18 SRP, jadi kebutuhan ruang parkir yang harus dipenuhi untuk kendaraan roda 4 sebanyak 22 SRP. Total dari keseluruhan kebutuhan ruang parkir untuk kendaraan roda 4 maupun roda 2 sebanyak 95 SRP.

Dari hasil analisis kebutuhan ruang parkir di Rumah Sakit Bhayangkara di Kota Makassar, maka dapat dicari luas lahan yang akan disediakan oleh pihak rumah sakit untuk penambahan ruang parkir. Adapun pola yang dapat digunakan adalah pola parkir dengan sudut 90^0 dengan perhitungan sebagai berikut :

1. Standar satuan ruang parkir (SRP) untuk kendaraan roda empat menggunakan pola parkir dengan sudut 90^0
 - a. Ukuran SRP $2,50 \times 5,00 = 12,5 \text{ m}^2$
 - b. Ukuran jalur gang/manuver = 6,0 m
 - c. Ukuran lahan untuk satu ruang parkir ditambah dengan jalur gang/manuver $2,50 \times 10,55 = 26 \text{ m}^2$

Jadi luas lahan yang dibutuhkan untuk rencana penambahan ruang parkir sebanyak 73 SRP adalah $73 \times 26 = 1.898 \text{ m}^2$

2. Standar satuan ruang parkir (SRP) untuk kendaraan roda dua menggunakan pola parkir dengan sudut
 - a. Ukuran SRP $0,75 \times 2,00 = 1,5 \text{ m}^2$
 - b. Ukuran jalur gang/manuver $= 2 \text{ m}$
 - c. Ukuran lahan untuk satu ruang parkir ditambah dengan jalur gang/manuver $0,75 \times 4 = 3 \text{ m}^2$

Jadi luas lahan yang dibutuhkan untuk rencana penambahan ruang parkir sebanyak 22 SRP adalah $22 \times 3 = 66 \text{ m}^2$

Berdasarkan perhitungan kebutuhan lahan parkir diatas, dapat diketahui luas lahan yang dibutuhkan untuk penambahan ruang parkir kendaraan roda 4 sebanyak 73 SRP adalah 1.898 m^2 , sedangkan luas lahan yang dibutuhkan untuk penambahan ruang parkir kendaraan roda 2 sebanyak 22 adalah 66 m^2 . Jadi luas lahan yang dibutuhkan untuk penambahan ruang parkir pada Rumah Sakit Bhayangkara di Kota Makassar adalah 1.964 m^2 .

Untuk penambahan fasilitas parkir pada Rumah Sakit Bhayangkara, pihak rumah sakit harus menyediakan lahan kosong untuk dijadikan lokasi penambahan ruang parkir. Lahan kosong potensial untuk penambahan ruang parkir yang dimiliki rumah sakit terdapat disebelah gedung radiologi dengan luas lahan 120 m^2 , sedangkan lahan kosong potensial milik masyarakat yang bisa dijadikan lokasi ruang parkir terdapat disebelah barat batas rumah sakit dengan luas lahan 621 m^2 .

K. Manajemen Pengelolaan Parkir

Berdasarkan hasil analisis parkir saat ini tidak dapat menampung jumlah kendaraan yang parkir. Kendaraan roda 2 yang masuk sebanyak 867 kendaraan/10 jam sedangkan kendaraan roda 2 yang keluar 860 kendaraan/10 jam. Kendaraan roda 4 yang masuk sebanyak 256 kendaraan/10 jam sedangkan kendaraan roda 4 yang keluar 258 kendaraan/10 jam. Jumlah kendaraan yang parkir rata-rata berdurasi 3,5 jam dengan kapasitas jumlah kendaraan roda 2 sebanyak 66 kendaraan/jam sedangkan kendaraan roda 4 sebanyak 21 kendaraan/jam selama 3 hari pengamatan. Dapat disimpulkan bahwa kebutuhan ruang parkir tidak dapat menampung jumlah kendaraan untuk menampung jumlah kendaraan, maka dapat dilakukan dengan manajemen parkir yang baik salah satunya adalah memperbarui jadwal besuk rumah sakit. Setiap kelas kamar yang biasanya sama jam besuknya, maka akan dipisahkan berdasarkan kelasnya misalnya, kelas ekonomi dari jam 10.00-11.00, kelas VIP mulai jam 14.00-17.00 dan kelas bangsal mulai jam 19.00-21.00. Jadi, pengunjung tidak akan bersamaan datang sehingga kendaraan tidak melebihi kapasitas parkir.

L. Desain dan Pengembangan Ruang Parkir

Berdasarkan hasil analisis penggabungan parameter maka kebutuhan ruang parkir di Rumah Sakit Bhayangkara tidak dapat menampung kendaraan yang parkir sehingga badan jalan merupakan tempat parkir yang membuat pengendara merasa tidak aman dan dapat menimbulkan kemacetan. Untuk memenuhi ruang parkir yang aman dan nyaman maka perlu diperhatikan ukuran ruang parkir untuk kendaraan roda 2 adalah 75 cm x 200 cm yaitu lebar 75 cm dan panjang 200 cm

dengan jarak pemisah antara kendaraan sebesar 5 cm. Ukuran lebar jalur gang antara dua ruang parkir sebesar 20 cm. Pola parkir untuk kendaraan Roda Dua yaitu pola parkir dengan sudut 90° dengan posisi saling berhadapan.

Ukuran ruang parkir untuk kendaraan roda 4 adalah 250 cm x 500 cm yaitu lebar 250 cm dan panjang 500 cm dengan jarak pemisah antara kendaraan sebesar 175 cm. Ukuran lebar jalur gang antara dua ruang parkir sebesar 60 cm.

Untuk itu dengan melihat lokasi parkir existing di lapangan maka penempatan ruang parkir dapat dialokasikan pada areal rumah Aspol di bagian belakang bagi pengguna kendaraan roda 4 tenaga medis. Lokasi parkir yang memungkinkan penambahan lahan parkir pada Rumah Sakit Bhayangkara adalah lahan parkir kendaraan roda 2 disebelah kiri kendaraan roda 4 bagian depan pintu keluar kendaraan roda 4 dan sebelah kiri gedung radiologi. Lokasi ini dipilih karena lahan kosong tersebut langsung berbatasan dengan batas rumah sakit dan sudah ada jalan untuk masuk ke lahan kosong tersebut. Sehingga memudahkan pengunjung untuk mencapai rumah sakit. Dengan lahan potensial yang sudah ditentukan maka ruang parkir baru dapat direncanakan dengan pola parkir dengan sudut parkir 90° untuk kendaraan roda 4 dan pola parkir menyudut 90° sejajar untuk kendaraan roda 2.

Pola Parkir Mobil Penumpang

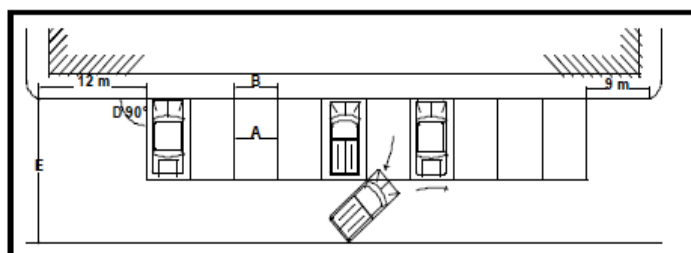

Pola parkir menyudut 90°

Sumber : Dirjen Perhubungan Darat, 1998

Pola Parkir Sepeda Motor

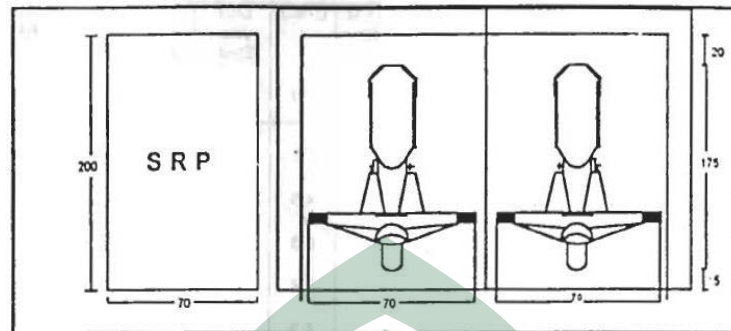

Pola parkir sudut 90°

Sumber : Dirjen Perhubungan Darat, 1998

Dalam pandangan islam, pembangunan ruang parkir yang baik adalah tidak merugikan disekitarnya baik itu pengguna kendaraan maupun pengelola parkir.

Dalam firman Allah SWT surah Al-an'am (6) : 165 yakni:

وَهُوَ الَّذِي جَعَلَكُمْ خَلَائِفَ الْأَرْضِ وَرَفَعَ بَعْضَكُمْ فَوْقَ بَعْضٍ دَرَجَاتٍ لِّيَبْلُوكُمْ فِي مَا آتَاكُمْ إِنَّ رَبَّكَ سَرِيعُ الْعِقَابِ وَإِنَّهُ لَغَفُورٌ رَّحِيمٌ

UNIVERSITAS ISLAM NEGERI
ALAUDDIN
MAKASSAR

Terjemahnya:

Dan Dialah yang menjadikan kamu penguasa-penguasa di bumi dan Dia meninggikan sebahagian kamu atas sebahagian (yang lain) beberapa derajat, untuk mengujimu tentang apa yang diberikan-Nya kepadamu. Sesungguhnya Tuhanmu amat cepat siksaan-Nya dan sesungguhnya Dia Maha Pengampun lagi Maha Penyayang.

Menurut ayat diatas dijelaskan dalam tafsir Jalalyn, (Dan Dialah yang menjadikan kamu penguasa-penguasa di bumi) jamak dari kata khalifah; yakni sebagian di antara kamu mengganti sebagian lainnya di dalam masalah

kekhalfahan ini (dan Dia meninggikan sebagian kamu atas sebagian yang lain beberapa derajat) dengan harta benda, kedudukan dan lain sebagainya (untuk mengujimu) untuk mencobamu (tentang apa yang diberikan kepadamu) artinya Dia memberi kamu agar jelas siapakah di antara kamu yang taat dan siapakah yang maksiat. (Sesungguhnya Tuhanmu itu adalah amat cepat siksaan-Nya) terhadap orang-orang yang berbuat maksiat kepada-Nya (dan sesungguhnya Dia Maha Pengampun) terhadap orang-orang mukmin (lagi Maha Penyayang.") terhadap mereka.

Apabila seseorang tidak mampu memanfaatkan lahan tersebut maka sebaiknya lahan tersebut diserahkan kepada yang lebih mampu. Demikian pula apabila ia menganggurkannya atau menelantarkannya maka pihak lain dapat mengambilnya untuk kemudian memanfaatkannya.

Alternatif Kebijakan Perpajakan pada Rumah Sakit Bhayangkara

Adapun penerapan kebijakan perpajakan pada Rumah Sakit Bhayangkara Makassar dapat diterapkan sebagai berikut:

1. Pengelolaan teknis yang baik dalam mengelola parkir. Maksud dari pengelolaan teknis yang baik disini adalah penataan kendaraan dalam parkir. Masih banyak ditemui kendaraan yang parkir di kawasan ini secara sembarangan atau tidak pada ruang parkir yang disediakan.
2. Penambahan area parkir. Berdasarkan analisis yang telah dilakukan dengan didasarkan pada kondisi eksiting di lapangan ternyata ruang parkir yang sudah tersedia kurang memenuhi dengan pengguna yang ada. Mungkin untuk satu atau dua minggu ke depan kekurangan belum terlalu signifikan, namun

untuk 1 tahun kedepan mungkin perlu adanya pembenahan dengan melihat penambahan jumlah tenaga medis/karyawan, pasien, dan pengunjung rumah sakit yang setiap tahun selalu bertambah yang mungkin akan diimbangi dengan penggunaan kendaraan roda 2 maupun kendaraan roda 4 sebagai sarana transportasi di Rumah Sakit Bhayangkara yang meningkat. Maka dari itu perlu penambahan area parkir untuk mengatasi kekurangan dari ruang parkir yang ada.

3. Dilakukan perubahan sistem tarif parkir yang ada saat ini, pihak rumah sakit harus menaikan tarif parkir yang lebih besar dan diberlakukan tarif perjam, sehingga kendaraan yang memiliki waktu parkir lama akan mengubah kebiasaan parkirnya lebih singkat. Sehingga pemanfaatan/pengguna fasilitas parkir dapat termanfaatkan seefisien mungkin.
4. Untuk kedepan tenaga kerja/karyawan rumah sakit harus dikenai tarif parkir yang yang mana selama ini tenaga kerja/karyawan rumah sakit tidak dikenai biaya parkir sedikitpun. Dengan begitu para tenaga kerja/karyawan berpikir dua kali untuk memakai kendaraan pribadi pergi kerja dirumah sakit. Atau para tenaga kerja/karyawan diharuskan mengurangi membawa kendaraan.
5. Mengalihkan pengunjung yang bertujuan untuk besuk pada malam hari dengan tidak diberlakunya penetapan struktur tarif parkir.
6. Bekerja sama antara pihak pengelola rumah sakit dengan pengelola parkir (juru parkir) untuk menata parkir dengan rapi, aman dan nyaman.

BAB V

PENUTUP

A. Kesimpulan

Berdasarkan hasil analisis dan pembahasan diatas mengenai Kebutuhan Ruang Parkir pada Rumah Sakit Bhayangkara Makassar, penulis menarik kesimpulan sebagai berikut :

1. Dari pengamatan langsung kebutuhan ruang parkir Rumah Sakit Bhayangkara menunjukkan bahwa:
 - Akumulasi parkir maksimum yang ada di areal parkir Rumah Sakit Bhayangkara untuk kendaraan roda 2 adalah sebesar 200 kendaraan yang terjadi pada jam 10.00 – 11.00 wita dan kendaraan roda 4 adalah sebesar 174 kendaraan yang terjadi pada jam 11.00 – 12.00 wita;
 - Durasi parkir rata-rata pengunjung Rumah Sakit Bhayangkara Makassar yaitu lebih dari 3 jam;
 - Kebutuhan ruang parkir Rumah Sakit Bhayangkara tidak dapat menampung kendaraan dengan kapasitas parkir kendaraan roda 2 sebanyak 260 kendaraan/jam dan kendaraan roda 4 sebanyak 93 kendaraan/jam;
 - Penggabungan metode analisis kebutuhan ruang parkir Rumah Sakit Bhayangkara Makassar untuk kendaraan roda 2 adalah 22 SRP sedangkan untuk kendaraan roda 4 adalah 74 SRP;
2. Berdasarkan hasil analisis maka didapatkan pola parkir yang baik untuk penambahan lahan parkir sebagai berikut:
 - Dengan mengacu pada standar pemakaian dan kebutuhan, serta kondisi tapak pada ruang parkir Rumah Sakit Bhayangkara Makassar, maka yang cocok untuk kegiatan parkir adalah dengan parkir menyudut 90^0 dan pola parkir sejajar;

- Solusi ruang parkir yang baik diterapkan saat ini Rumah Sakit Bhayangkara yaitu dengan merapikan kendaraan yang akan parkir serta memperjelas jalur kendaraan yang akan dilalui untuk masuk dan keluar saat memarkir kendaraan. Perlu perbaikan sistem perparkiran berupa suatu badan khusus (manajemen) untuk mengelola sistem parkir yang ada.

B. Saran

1. Pengaturan parkir oleh pengelola parkir perlu ditingkatkan, terutama pada jam-jam sibuk (puncak tertinggi) kendaraan memasuki lahan parkir agar kendaraan tidak menutupi atau menghambat sirkulasi kendaraan yang lainnya.
2. Pengelola parkir sebaiknya memisahkan lahan parkir untuk pengunjung dengan pekerja yang ada di rumah sakit dikarenakan pengunjung bersifat sementara sedangkan untuk tenaga pekerja di rumah sakit memarkir kendaraan lebih lama.
3. Perlunya kerjasama antara masyarakat/pengunjung rumah sakit dengan pengelola parkir dalam memarkir kendaraan sehingga parkiran tetap terjaga rapi. Selain itu pengelola juga sebaiknya lebih aktif memberi penyuluhan/nasehat kepada masyarakat/pengunjung yang kurang baik dalam memarkir kendaraannya.
4. Untuk peneliti berikutnya yang akan melakukan penelitian mengenai kebutuhan pada ruang parkir maka dapat mengambil studi kasus yang berbeda seperti di bangunan komersial seperti pusat perdagangan dan lainnya.

DAFTAR PUSTAKA

BUKU

- Alamsyah, A.A. 2005. Rekayasa Lalu lintas. Universitas Muhammadiyah. Malang.
- Al-Qura'an Al-Karim, Kementerian Agama Republik Indonesia. 2015. Gramasurya
- Badan Pusat Statistik (BPS). Kota Makassar Dalam Angka tahun 2015. BPS: Makassar 2015
- Buku Profil Kelurahan Jongaya 2015
- Departemen Perhubungan. 1998. Pedoman Perencanaan dan Pengoperasian fasilitas Parkir, Direktorat Bina Sistem Lalu Lintas Angkutan Kota, Direktorat Jenderal Perhubungan Darat, Jakarta.
- Hobbs, F. D. 1995. Perencanaan Dan Teknik Lalu Lintas, Gajah Mada University Press, Yogyakarta.
- Ibnu Katsir. 2003. Tafsir Ibnu Katsir.. Pustaka Imam Syafi'i. Bogor. Jilid 1-7
- Kecamatan Tamalate Dalam Angka 2015
- Miro, F. 1997. Sistem Transportasi Kota. Tarsito. Bandung
- Neufert, E. 1996. Data Arsitek Edisi Kedua Jilid 2. Erlangga. Jakarta
- Sugiyono. 2002. Statistika Untuk Penelitian. Bandung: CV. Alfabeta.
- Tamin, O.Z. 2008. Perencanaan dan Permodelan Transportasi. Institut Teknologi Bandung. Bandung
- Tuwu , Alimuddin. 2006. Pengantar Metode Penelitian. Universitas Indonesia. Jakarta
- Universitas Islam Negeri Alauddin Pedoman KTI UIN Alauddin 2013
- Warpani, P. Suwardjoko. 1990. Merencanakan Sistem Perangkutan. Bandung : Penerbit ITB

Warpani. 2002. Permasalahan Parkir dalam Tommy, 2010. Optimalisasi Taman Parkir di Kawasan Pasar Klewer Solo. Skripsi Program Studi Teknik Sipil, Fakultas Teknik Universitas Atma Haya Yogyakarta.

PERUNDANG-UNDANG

Keputusan Menteri Perhubungan No. KM 66 tahun 1993 tentang Fasilitas Parkir Untuk Umum.

Peraturan Daerah Kota Makassar No. 17 tahun 2006 tentang Pengelolaan Parkir Tepi Jalan Umum Dalam Daerah Kota Makassar.

Peraturan Menteri Kesehatan No. 159b tahun 1988 tentang Rumah Sakit

Peraturan Pemerintah No. 34 tahun 2006 tentang Jalan.

Peraturan Pemerintah Republik Indonesia No. 43 tahun 1993 tentang Prasarana dan Lalu Lintas Jalan.

Undang Undang Republik Indonesia No. 22 tahun 2009 tentang Lalu Lintas dan Angkutan Jalan.

Undang Undang Republik Indonesia No. 38 tahun 2004 tentang Jalan.

STUDI LITERATUR

Adesman, Rocky. 2016 “Analisis Kebutuhan dan Karakteristik Parkir Rumah Sakit Umum Daerah DR. M. Zein Painan”. Skripsi Fakultas Perencanaan Wilayah Kota Vo.2 No 3

Suwarno. 2013. “Analisis Kapasitas dan Karakteristik Parkir Kendaraan di Lokasi Rumah Sakit Umum (Studi Kasus RSUD Dr. Moewardi Surakarta). Program Studi Teknik Sipil. Vol. 14 No 1

Messah, Yunita A, dkk. 2016. “ Analisis Kebutuhan Lahan Parkir di Rumah Sakit Umum Daerah” Jurnal Teknik Sipil Vo.1 No 4

Sutapa, I Ketut. 2015. “Analisis Karakteristik dan Pemodelan Kebutuhan Parkir Pada Pusat Perbelanjaan di Kota Denpasar.

- Palayukan, Resti Oktavia. 2015. “ Analisis Karakteristik Parkir Kendaraan pada Area Parkir di Bandara Sultan Hasanuddin di Kota Makassar. Jurusan Sipil Fakultas Teknik Universitas Hasanuddin Kota Makassar.
- Prasetyo, dkk. 2014. Analisis Kebutuhan Ruang Parkir pada Kawasan Pusat Perdagangan Kota Tomohon. Program Studi Perencanaan Wilayah dan Kota. Vol.6 No 33.





Kondisi Eksisting Parkir Rumah Sakit Bhayangkara
sumber: Survey Lapangan Tahun 2017

Data Pengamatan Kendaraan Roda 2 dan Kendaraan Roda 4 Pada Hari Senin Rumah Sakit Bhayangkara di Kota Makassar

M O T O R	Waktu	Depan		Belakang		M O B I L	Waktu	Depan		Samping	
		Masuk	Keluar	Masuk	Keluar			Masuk	Keluar	Masuk	Keluar
	07.00-08.00	80	30	30	13		07.00-08.00	38	2	7	0
08.00-09.00	90	68	48	29	08.00-09.00	34	29	12	10		
09.00-10.00	84	65	40	39	09.00-10.00	26	29	14	15		
10.00-11.00	82	73	35	49	10.00-11.00	30	32	9	10		
11.00-12.00	74	87	42	40	11.00-12.00	29	38	2	9		
ISTIRAHAT					ISTIRAHAT						
15.00-16.00	45	56	30	30	15.00-16.00	15	22	4	2		
16.00-17.00	30	57	29	42	16.00-17.00	10	15	0	2		
17.00-18.00	27	46	21	29	17.00-18.00	9	17	0	0		
18.00-19.00	20	40	19	21	18.00-19.00	9	12	0	0		
19.00-20.00	18	24	23	25	19.00-20.00	8	14	0	0		
Jumlah	550	546	317	314	Jumlah	208	210	48	48		

Sumber: Hasil Analisis 2017

Data Pengamatan Kendaraan Roda 2 dan Kendaraan Roda 4 Pada Hari Rabu di Rumah Sakit Bhayangkara

M O T O R	Waktu	Depan		Belakang		M O B I L	Waktu	Depan		Samping	
		Masuk	Keluar	Masuk	Keluar			Masuk	Keluar	Masuk	Keluar
	07.00-08.00	76	10	23	0		07.00-08.00	29	2	9	0
	08.00-09.00	70	46	36	5		08.00-09.00	30	10	15	6
	09.00-10.00	83	75	21	9		09.00-10.00	23	19	17	12
	10.00-11.00	71	99	15	27		10.00-11.00	22	27	9	14
	11.00-12.00	56	100	16	29		11.00-12.00	19	28	6	15
	ISTIRAHAT						ISTIRAHAT				
	15.00-16.00	34	31	10	23		15.00-16.00	10	19	2	10
	16.00-17.00	25	37	7	20		16.00-17.00	13	13	0	1
	17.00-18.00	20	29	9	11		17.00-18.00	5	18	0	0
	18.00-19.00	16	29	8	15		18.00-19.00	12	10	0	0
	19.00-20.00	14	10	8	10		19.00-20.00	15	16	0	0
	Jumlah	465	466	153	149		Jumlah	162	162	58	58

Sumber: Hasil Analisis 2017

Data Pengamatan Pada Kendaraan Roda 2 dan Kendaraan Roda 4 Pada Hari Minggu Rumah Sakit Bhayangkara di Kota Makassar

M O T O R	Waktu	Depan		Belakang		M O B I L	Waktu	Depan		Samping	
		Masuk	Keluar	Masuk	Keluar			Masuk	Keluar	Masuk	Keluar
	07.00-08.00	30	0	22	0		07.00-08.00	25	0	4	1
	08.00-09.00	32	20	26	20		08.00-09.00	22	12	8	9
	09.00-10.00	45	36	19	39		09.00-10.00	10	6	9	9
	10.00-11.00	32	55	25	31		10.00-11.00	13	10	7	8
	11.00-12.00	29	53	20	19		11.00-12.00	10	18	6	7
	ISTIRAHAT						ISTIRAHAT				
	15.00-16.00	57	63	21	27		15.00-16.00	10	16	1	2
	16.00-17.00	44	47	19	17		16.00-17.00	9	19	0	0
	17.00-18.00	52	56	24	23		17.00-18.00	7	9	0	0
	18.00-19.00	26	26	14	18		18.00-19.00	9	11	0	0
	19.00-20.00	30	19	10	9		19.00-20.00	10	9	0	0
	Jumlah	377	375	200	203		Jumlah	129	125	36	36

Sumber: Hasil Analisis 2017

Durasi Parkir Kendaraan Roda 2 dan Kendaraan Roda 4 pada Hari Senin Rumah Sakit Bhayangkara di Kota Makassar

Durasi Parkir (Menit)	Nilai Tengah (x)	Kendaraan Roda 2						Kendaraan Roda 4					
		Depan			Belakang			Depan			Samping		
		Jumlah Kendaraan (f)	Persen tase %	f.x	Jumlah Kendaraan (f)	Persen tase %	f.x	Jumlah Kendaraan (f)	Persen tase (%)	f.x	Jumlah Kendaraan (f)	Persen tase (%)	f.x
15	7,5	19	1,9	142,5	9	0,9	67,5	9	0,9	67,5	2	0,2	15
30	22,5	22	2,2	495	10	1	225	9	0,9	202,5	1	0,1	22,5
45	37,5	33	3,3	1237,5	11	1,1	412,5	8	0,8	300	1	0,1	37,5
60	52,5	47	4,7	2467,5	19	0,9	997,5	10	1	525	2	0,2	105
75	67,5	23	2,3	1552,5	10	0,8	675	7	0,7	472,5	3	0,3	202,5
90	82,5	22	2,2	1815	12	1,2	990	6	0,6	495	2	0,2	165
105	97,5	30	3	2925	14	1,4	1365	9	0,9	877,5	1	0,1	97,5
120	112,5	24	2,4	2700	11	0,5	1237,5	8	0,8	900	2	0,2	225
135	127,5	38	3,8	4845	20	0,7	2550	11	1,1	1402,5	1	0,1	127,5
150	142,5	36	3,6	5130	9	0,9	1282,5	7	0,7	1425	3	0,3	427,5
165	157,5	22	2,2	3465	10	0,6	1575	9	0,9	1417,5	3	0,3	472,5
180	172,5	26	2,6	4485	11	0,5	1897,5	8	0,8	1380	2	0,2	345
195	187,5	21	2,1	3937,5	14	0,8	2625	7	0,7	1500	1	0,1	187,5
210	202,5	28	2,8	5670	10	0,4	2025	7	0,7	1417,5	1	0,1	202,5
225	217,5	11	1,1	2392,5	14	0,8	3045	8	0,8	1740	1	0,1	217,5
240	232,5	10	1	2325	9	0,6	2092,5	9	0,9	2092,5	2	0,2	465
255	247,5	9	0,9	2227,5	8	0,5	1980	6	0,6	1485	2	0,2	495

270	262,5	8	0,8	2100	9	0,9	2362,5	7	0,7	2362,5	1	0,1	262,5
285	277,5	7	7	1942,5	8	0,5	2220	8	0,8	2220	1	0,1	277,5
300	292,5	6	6	1755	6	0,3	1755	7	0,7	2047,5	1	0,1	292,5
315	307,5	7	0,7	2152,5	8	0,4	2460	5	0,5	1537,5	3	0,3	922,5
330	322,5	10	1	3225	7	0,5	2257,5	4	0,4	1290	2	0,2	645
345	337,5	8	0,8	2700	9	0,9	3037,5	3	0,3	1012,5	2	0,2	675
360	352,5	9	0,9	3172,5	3	0,5	1057,5	2	0,2	705	1	0,1	352,5
375	367,5	9	0,9	3307,5	4	0,2	1470	5	0,5	1837,5	1	0,1	367,5
390	382,5	6	0,6	2295	5	0,2	1912,5	4	0,4	1530	2	0,2	765
405	397,5	5	0,5	1987,5	6	0,4	2385	3	0,3	1192,5	1	0,1	397,5
420	412,5	4	0,4	1650	3	0,3	1237,5	1	0,1	412,5	1	0,1	412,5
435	427,5	5	0,5	2137,5	4	0,4	1710	2	0,2	855	2	0,2	855
450	442,5	2	0,2	885	5	0,5	2212,5	2	0,2	885	0	0	0
465	457,5	3	0,3	1372,5	6	0,6	2745	3	0,3	1372,5	0	0	0
480	472,5	5	0,5	2362,5	5	0,5	2362,5	3	0,3	1417,5	0	0	0
495	487,5	7	0,7	3412,5	4	0,4	1950	2	0,2	975	0	0	0
510	502,5	8	0,8	4020	4	0,4	2010	1	0,1	502,5	0	0	0
525	517,5	4	0,4	2070	2	0,2	1035	1	0,1	517,5	0	0	0
540	532,5	2	0,2	1065	4	0,4	2130	2	0,2	1065	0	0	0
555	547,5	5	0,5	2737,5	5	0,5	2737,5	1	0,1	547,5	0	0	0
570	562,5	4	0,4	2250	3	0,3	1687,5	1	0,1	562,5	0	0	0
585	577,5	3	0,3	1732,5	4	0,4	2310	2	0,2	1155	0	0	0
600	592,5	2	0,2	1185	2	0,2	1185	1	0,1	529,5	0	0	0
Jumlah		550		99.330,00	317		71.273	208		44.232	48		10.035

Sumber: Hasil Analisis 2017

Durasi Parkir Kendaraan Roda 2 dan Kendaraan Roda 4 pada Hari Rabu Rumah Sakit Bhayangkara di Kota Makassar

Durasi Parkir (Menit)	Nilai Tengah (x)	Kendaraan Roda 2						Kendaraan Roda 4					
		Depan			Belakang			Depan			Samping		
		Jumlah Kendaraan (f)	Persentase %	f.x	Jumlah Kendaraan (f)	Persentase %	f.x	Jumlah Kendaraan (f)	Persentase (%)	f.x	Jumlah Kendaraan (f)	Persentase (%)	f.x
15	7,5	22	2,2	165	9	0,9	67,5	6	0,6	45	2	0,2	15
30	22,5	20	2	450	9	0,9	202,5	7	0,7	157,5	3	0,3	67,5
45	37,5	19	3,1	712,5	7	0,7	262,5	8	0,8	300	5	0,5	187,5
60	52,5	18	1,8	945	8	0,8	420	9	0,9	472,5	2	0,2	105
75	67,5	24	2,4	1620	5	0,5	337,5	8	0,8	540	4	0,4	270
90	82,5	35	3,5	2887,5	6	0,6	495	4	0,4	330	3	0,3	247,5
105	97,5	45	4,5	4387,5	4	0,4	390	7	0,7	682,5	1	0,1	97,5
120	112,5	26	2,6	2925	5	0,5	562,5	6	0,6	675	2	0,2	225
135	127,5	29	2,9	3697,5	3	0,3	382,5	5	0,5	637,5	1	0,1	127,5
150	142,5	27	2,7	3847,5	4	0,4	570	6	0,6	855	3	0,3	427,5
165	157,5	22	2,2	3465	5	0,5	787,5	4	0,4	630	3	0,3	472,5
180	172,5	10	1	1725	6	0,6	1035	5	0,5	862,5	5	0,5	862,5
195	187,5	19	1,9	3562,5	3	0,3	562,5	6	0,6	1125	4	0,4	750
210	202,5	10	1	2025	4	0,4	870	3	0,3	607,5	1	0,1	202,5
225	217,5	11	1,1	2392,5	4	0,4	870	4	0,4	870	1	0,1	217,5
240	232,5	9	0,9	2092,5	5	0,5	1162,5	5	0,5	1162,5	2	0,2	465
255	247,5	10	1	2475	3	0,3	742,5	2	0,2	495	2	0,2	495
270	262,5	6	0,6	1575	2	0,2	525	4	0,4	1050	1	0,1	262,5

285	277,5	7	0,7	1942,5	2	0,2	555	5	0,5	1387,5	1	0,1	277,5
300	292,5	4	0,4	1170	3	0,3	877,5	3	0,3	877,5	1	0,1	292,5
315	307,5	8	0,8	2460	4	0,4	1230	5	0,5	1537,5	3	0,3	922,5
330	322,5	5	0,5	1612,5	2	0,2	645	3	0,3	967,5	2	0,2	645
345	337,5	6	0,6	2025	4	0,4	1350	4	0,4	1350	2	0,2	675
360	352,5	9	0,9	3172,5	5	0,5	1762,5	5	0,5	1762,5	0	0	0
375	367,5	4	0,4	1470	2	0,2	735	2	0,2	735	0	0	0
390	382,5	6	0,6	2295	2	0,2	765	1	0,1	382,5	1	0,1	382,5
405	397,5	5	0,5	1987,5	4	0,4	1590	3	0,3	1192,5	0	0	0
420	412,5	4	0,4	1650	3	0,3	1237,5	4	0,4	1650	1	0,1	412,5
435	427,5	5	0,5	2137,5	2	0,2	855	2	0,2	855	2	0,2	855
450	442,5	2	0,2	885	4	0,4	1770	1	0,1	442,5	0	0	0
465	457,5	3	0,3	1372,5	5	0,5	2287,5	3	0,3	1372,5	0	0	0
480	472,5	5	0,5	2362,5	2	0,2	945	2	0,2	945	0	0	0
495	487,5	5	0,5	2437,5	4	0,4	1950	3	0,3	1462,5	0	0	0
510	502,5	6	0,6	3015	3	0,3	1507,5	4	0,4	2010	0	0	0
525	517,5	4	0,4	2070	2	0,2	1035	2	0,2	1035	0	0	0
540	532,5	2	0,2	1065	1	0,1	532,5	3	0,3	1597,5	0	0	0
555	547,5	5	0,5	2737,5	1	0,1	547,5	2	0,2	1095	0	0	0
570	562,5	3	0,3	1687,5	2	0,2	1125	1	0,1	562,5	0	0	0
585	577,5	3	0,3	1732,5	2	0,2	1155	3	0,3	1732,5	0	0	0
600	592,5	2	0,2	1185	1	0,1	592,5	2	0,2	1185	0	0	0
Jumlah	465			83.423	153		35.438	162		37.635	58		9.960

Durasi Parkir Kendaraan Roda 2 dan Kendaraan Roda 4 pada Hari Minggu Rumah Sakit Bhayangkara di Kota Makassar

Durasi Parkir (Menit)	Nilai Tengah (x)	Kendaraan Roda 2						Kendaraan Roda 4					
		Depan			Belakang			Depan			Samping		
		Jumlah Kendaraan (f)	Persentase %	f.x	Jumlah Kendaraan (f)	Persentase %	f.x	Jumlah Kendaraan (f)	Persentase (%)	f.x	Jumlah Kendaraan (f)	Persentase (%)	f.x
15	7,5	19	1,9	142,5	10	1	75	4	0,4	30	2	0,2	15
30	22,5	20	2	450	9	0,9	202,5	5	0,5	112,5	2	0,2	45
45	37,5	24	2,4	900	11	1,1	412,5	4	0,4	150	1	0,1	37,5
60	52,5	18	1,8	945	12	1,2	630	4	0,4	210	2	0,2	105
75	67,5	22	2,2	1485	6	0,6	405	2	0,2	135	1	0,1	67,5
90	82,5	10	1	825	7	0,7	577,5	9	0,9	742,5	1	0,1	82,5
105	97,5	17	1,7	1657,5	9	0,9	877,5	8	0,8	780	3	0,3	292,5
120	112,5	11	1,1	1237,5	8	0,8	900	7	0,7	787,5	1	0,1	112,5
135	127,5	19	1,9	2422,5	12	1,2	1530	5	0,5	637,5	1	0,1	127,5
150	142,5	29	2,9	4132,5	7	0,7	997,5	3	0,3	427,5	2	0,2	285
165	157,5	24	2,4	3780	9	0,9	1417,5	4	0,4	630	1	0,1	157,5
180	172,5	10	1	1725	8	0,8	1380	6	0,6	1035	2	0,2	345
195	187,5	15	1,5	2812,5	10	1	1875	6	0,6	1125	3	0,3	562,5
210	202,5	16	1,6	3240	6	0,6	1215	6	0,6	1215	2	0,2	405
225	217,5	10	1	2175	6	0,6	1305	5	0,5	1087,5	1	0,1	217,5
240	232,5	11	1,1	2557,5	6	0,6	1395	3	0,3	697,5	1	0,1	232,5
255	247,5	15	1,5	3712,5	5	0,5	1237,5	4	0,4	990	2	0,2	495

270	262,5	12	1,2	3150	7	0,7	1837,5	4	0,4	1050	1	0,1	262,5
285	277,5	6	0,6	1665	4	0,4	1110	3	0,3	832,5	1	0,1	277,5
300	292,5	5	0,5	1462,5	3	0,3	877,5	4	0,4	1170	1	0,1	292,5
315	307,5	2	0,2	615	5	0,5	1537,5	2	0,2	615	2	0,2	615
330	322,5	6	0,6	1935	2	0,2	645	1	0,1	322,5	0	0	0
345	337,5	5	0,5	1687,5	1	0,1	337,5	0	0	0	1	0,1	337,5
360	352,5	5	0,5	1762,5	0	0	0	3	0,3	1057,5	1	0,1	352,5
375	367,5	3	0,3	1102,5	3	0,3	1102,5	2	0,2	735	0	0	0
390	382,5	2	0,2	765	4	0,4	1530	2	0,2	765	0	0	0
405	397,5	4	0,4	1590	3	0,3	1192,5	1	0,1	397,5	0	0	0
420	412,5	1	0,1	412,5	2	0,2	825	2	0,2	825	1	0,1	412,5
435	427,5	2	0,2	855	4	0,4	1710	3	0,3	1282,5	0	0	0
450	442,5	3	0,3	1327,5	2	0,2	885	4	0,4	1770	0	0	0
465	457,5	6	0,6	2745	1	0,1	457,5	2	0,2	915	0	0	0
480	472,5	5	0,5	2362,5	2	0,2	945	1	0,1	472,5	0	0	0
495	487,5	4	0,4	1950	3	0,3	1462,5	0	0	0	0	0	0
510	502,5	3	0,3	1507,5	2	0,2	1005	2	0,2	1005	0	0	0
525	517,5	4	0,4	2070	1	0,1	517,5	1	0,1	517,5	0	0	0
540	532,5	2	0,2	1065	1	0,1	532,5	3	0,3	1597,5	0	0	0
555	547,5	1	0,1	547,5	2	0,2	1095	2	0,2	1095	0	0	0
570	562,5	2	0,2	1125	3	0,3	1687,5	0	0	0	0	0	0
585	577,5	1	0,1	577,5	2	0,2	1155	1	0,1	577,5	0	0	0
600	592,5	3	0,3	1777,5	2	0,2	1185	1	0,1	592,5	0	0	0
		377		68257,5	200		40065	129		28387,5	36		6.990

Volume Parkir dan Akumulasi Parkir Kendaraan Roda 2 Pada Hari Senin Rumah Sakit Bhayangkara di Kota Makassar

	Waktu	Depan		Volume Parkir	Akumulasi Parkir	Belakang		Volume Parkir	Akumulasi Parkir	
		Masuk	Keluar			Masuk	Keluar			
M O T O R				32				5		
	07.00-08.00	80	30	112	82	30	13	35	22	
	08.00-09.00	90	68	202	104	48	29	83	41	
	09.00-10.00	84	65	286	123	40	39	123	42	
	10.00-11.00	82	73	368	132	35	49	158	28	
	11.00-12.00	74	87	442	119	42	40	200	30	
	ISTIRAHAT					ISTIRAHAT				
				84				34		
	15.00-16.00	45	56	129	73	30	30	64	34	
	16.00-17.00	30	57	159	46	29	42	93	21	
	17.00-18.00	27	46	186	27	21	29	114	13	
	18.00-19.00	20	40	206	7	19	21	133	11	
	19.00-20.00	18	24	224	1	23	25	156	9	
Jumlah	550	546	2301	714	317	314	1198	251		

Sumber: Hasil Analisis 2017

Volume Parkir dan Akumulasi Parkir Kendaraan Roda 4 Pada Hari Senin Rumah Sakit Bhayangkara di Kota Makassar

	Waktu	Depan		Volume Parkir	Akumulasi Parkir	Samping		Volume Parkir	Akumulasi Parkir	
		Masuk	Keluar			Masuk	Keluar			
M O B I L				10				3		
	07.00-08.00	38	2	48	46	7	0	10	10	
	08.00-09.00	34	29	82	51	12	10	22	12	
	09.00-10.00	26	29	108	48	14	15	36	11	
	10.00-11.00	30	32	138	46	9	10	45	10	
	11.00-12.00	29	38	167	37	2	9	47	3	
	ISTIRAHAT					ISTIRAHAT				
				32				10		
	15.00-16.00	15	22	47	25	4	2	14	12	
	16.00-17.00	10	15	57	20	0	2	14	10	
	17.00-18.00	9	17	66	12	0	0	0	0	
	18.00-19.00	9	12	75	9	0	0	0	0	
	19.00-20.00	8	14	83	4	0	0	0	0	
	Jumlah	208	210	913	298	48	48	201	68	

Sumber: Hasil Analisis 2017

Volume dan Akumulasi Parkir Kendaraan Roda 2 pada Hari Rabu Rumah Sakit Bhayangkara di Kota Makassar

M O T O R	Waktu	Depan		Volume Parkir	Akumulasi Parkir	Belakang		Volume Parkir	Akumulasi Parkir
		Masuk	Keluar			Masuk	Keluar		
				44				10	
	07.00-08.00	76	10	124	94	23	0	40	35
	08.00-09.00	70	46	214	116	36	5	76	52
	09.00-10.00	83	75	298	122	21	9	107	61
	10.00-11.00	71	99	380	131	15	27	142	68
	11.00-12.00	56	100	454	109	16	29	172	58
				53				44	
	15.00-16.00	34	31	98	42	10	23	58	33
	16.00-17.00	25	37	128	15	7	20	68	16
	17.00-18.00	20	29	155	7	9	11	74	7
	18.00-19.00	16	29	175	7	8	15	82	4
	19.00-20.00	14	10	193	1	8	10	87	0
	Jumlah	465	466	2316	644	153	149	960	334

Sumber: Hasil Analisis 2017

Volume dan Akumulasi Parkir Kendaraan Roda 4 pada Hari Rabu Rumah Sakit Bhayangkara di Kota Makassar

M O B I L	Waktu	Depan		Volume Parkir	Akumulasi Parkir	Samping		Volume Parkir	Akumulasi Parkir
		Masuk	Keluar			Masuk	Keluar		
				14				4	
	07.00-08.00	29	2	43	41	9	0	13	13
	08.00-09.00	30	10	73	63	15	6	28	22
	09.00-10.00	23	19	96	77	17	12	45	33
	10.00-11.00	22	27	118	91	9	14	54	40
	11.00-12.00	19	28	137	109	6	15	60	45
				31				12	
	15.00-16.00	10	19	41	22	2	10	14	4
	16.00-17.00	13	13	54	41	0	1	0	13
	17.00-18.00	5	18	59	41	0	0	0	0
	18.00-19.00	12	10	71	61	0	0	0	0
	19.00-20.00	15	16	86	70	0	0	0	0
	Jumlah	162	162	823	616	58	58	230	170

Sumber: Hasil Analisis 2017

Volume dan Akumulasi Parkir Kendaraan Roda 2 Hari Minggu pada Rumah Sakit Bhayangkara

M O T O R	Waktu	Depan		Volume Parkir	Akumulasi Parkir	Belakang		Volume Parkir	Akumulasi Parkir
		Masuk	Keluar			Masuk	Keluar		
				30				10	
	07.00-08.00	30	0	90	90	22	0	32	32
	08.00-09.00	32	20	122	102	26	20	58	38
	09.00-10.00	45	36	167	111	19	39	77	18
	10.00-11.00	32	55	199	88	25	31	102	12
	11.00-12.00	29	53	228	64	20	19	122	13
		ISTIRAHAT				ISTIRAHAT			
				62				32	
	15.00-16.00	57	63	119	56	21	27	53	5
	16.00-17.00	44	47	163	53	19	17	72	7
	17.00-18.00	52	56	215	49	24	23	96	8
	18.00-19.00	26	26	241	49	14	18	110	4
	19.00-20.00	30	19	271	60	10	9	120	5
	Jumlah	377	375	1907	669	200	203	884	142

Sumber: Hasil Analisis 2017

Volume dan Akumulasi Parkir Kendaraan Roda 4 Hari Minggu pada Rumah Sakit Bhayangkara

M O B I L	Waktu	Depan		Volume Parkir	Akumulasi Parkir	Samping		Volume Parkir	Akumulasi Parkir
		Masuk	Keluar			Masuk	Keluar		
				10				3	
	07.00-08.00	25	0	35	35	4	1	7	6
	08.00-09.00	22	12	57	45	8	9	15	5
	09.00-10.00	10	6	67	49	9	9	24	5
	10.00-11.00	13	10	80	52	7	8	31	4
	11.00-12.00	10	18	90	44	6	7	37	3
	ISTIRAHAT					ISTIRAHAT			
				22				6	
	15.00-16.00	10	16	32	22	1	2	7	6
	16.00-17.00	9	19	41	20	0	0	9	7
	17.00-18.00	7	9	48	18	0	0	0	0
	18.00-19.00	9	11	57	16	0	0	0	0
	19.00-20.00	10	9	67	17	0	0	0	0
	Jumlah	129	125	606	318	36	36	142	36

Sumber: Hasil Analisis 2017

DAFTAR RIWAYAT HIDUP



Fauziah Syarifuddin Lahir di Kota Ujung Pandang atau yang sekarang dikenal sebagai Kota Makassar pada tanggal 17 Februari tahun 1992. Ia merupakan anak ke-4 dari-6 bersaudara dari pasangan **H. Syarifuddin** dan **Hj. ST. Syahri Bulan** yang merupakan Suku Bugis-Selayar yang tinggal dan menetap di Kota Makassar.

Ia menempuh pendidikan di tingkat sekolah dasar di SD Inpres Panaikan II/1 Makassar pada tahun 1998-2005, lalu pada akhirnya mengambil pendidikan sekolah menengah pertama di SMP Kartika Wirabuana 2 Makassar pada tahun 2005 - 2008 dan sekolah menengah atas di SMK Pratidina Makassar pada tahun 2008-2011. Hingga pada akhirnya mendapat kesempatan untuk melanjutkan pendidikan ke jenjang yang lebih tinggi di UIN Alauddin Makassar melalui penerimaan Jalur UMM dan tercatat sebagai Alumni Mahasiswa Program Studi Sarjana (S1) pada Jurusan Teknik Perencanaan Wilayah dan Kota Fakultas Sains dan Teknologi Universitas Islam Negeri (UIN) Alauddin Makassar setelah berhasil menyelesaikan Bangku kuliahnya selama 4 tahun 8 bulan.