

**PENGARUH PENYAJIAN SUSU FORMULA TERHADAP KEJADIAN  
DIARE PADA BAYI UMUR 6-12 BULAN DI WILAYAH KERJA  
PUSKESMAS KASSI-KASSI MAKASSAR TAHUN 2011**



**SKRIPSI**

Diajukan Untuk Memenuhi Salah Satu Syarat Meraih Gelar  
Sarjana Keperawatan Pada Program Studi Keperawatan  
Fakultas Ilmu Kesehatan UIN Alauddin Makassar

UNIVERSITAS ISLAM NEGERI

**MIRNAWATI PAWENNARI**

**70300107004**

ALAUDDIN  
MAKASSAR

**PROGRAM STUDI S-1 ILMU KEPERAWATAN**

**FAKULTAS ILMU KESEHATAN**

**UIN ALAUDDIN**

**MAKASSAR**

**2011**

## **PERNYATAAN KEASLIAN SKRIPSI**

Dengan penuh kesadaran, penyusun yang bertanda tangan di bawah ini menyatakan bahwa skripsi ini benar adalah hasil karya penyusun sendiri. Jika di kemudian hari terbukti bahwa dia merupakan duplikat, tiruan, plagiat, atau dibuat oleh orang lain sebagian atau seluruhnya, maka skripsi dan gelar yang di peroleh karenanya batal demi hukum.

Makassar, 10 September 2011

Penyusun,

**MIRNAWATI PAWENNARI**  
**Nim : 70300107004**



## ABSTRAK

**Nama** : Mirnawati Pawennari  
**NIM** : 70300107013  
**Judul** : Pengaruh penyajian Susu Formula Terhadap Kejadian Diare Pada Bayi Umur 6-12 Bulan Di Wilayah Kerja Puskesmas Kassi-Kasi Makassar 2011

---

Diare salah satu penyakit utama pada bayi di Indonesia sampai saat ini dan menempati urutan ke tiga penyebab kematian bayi. Salah satu penyebabnya adalah perilaku ibu dalam pemberian susu formula yang tidak benar. Hal ini disebabkan karena susu formula merupakan media yang baik bagi pertumbuhan bakteri, sehingga kontaminasi mudah terjadi terutama jika perilaku ibu dalam pemberian susu formula yang tidak benar dan dapat menyebabkan diare pada anak. Adanya perilaku ibu yang benar mengenai cara pemberian susu formula merupakan salah satu faktor yang dapat menurunkan angka kejadian diare pada anak akibat minum susu formula. Tujuan penelitian ini adalah untuk mengetahui pengaruh penyajian susu formula terhadap kejadian diare

Desain penelitian ini adalah penelitian *survey analitik* dengan pendekatan *Cross Sectional*. dengan besar sampel 35 orang responden, pemilihan sampling menggunakan metode *total sampling*. Pengumpulan data menggunakan lembar kuesioner, yang kemudian di analisa dengan menggunakan uji *Chi-Square* dengan tingkat kemaknaan  $p < 0,05$

Dari hasil analisis bivariat Hasil penelitian menunjukkan bahwa ada pengaruh membersihkan botol susu dengan kejadian diare dengan nilai  $P = 0,004$ , sedangkan penyajian susu formula tidak memiliki pengaruh dengan kejadian diare dengan nilai  $P = 0,125$ .

Botol susu yang tidak dibersihkan/ disterilkan merupakan suatu media berkembang biaknya bakteri yang kemungkinan besar akan masuk kedalam tubuh melalui mulut bayi saat mengisap susu botol sehingga membuat bayi tersebut menderita diare. Bagi institusi pelayanan kesehatan perlu adanya penyuluhan kesehatan tentang cara pencegahan diare.

## KATA PENGANTAR



Alhamdulillah rabbil ‘alamin. Tiadalah kata yang paling pantas penulis ucapkan pada kesempatan ini kecuali ungkapan rasa syukur kepada Zat yang maha Agung yang kekuasannya meliputi langit dan bumi serta apa yang ada diantara keduanya, Tuhan yang tiada sesuatu pun yang setara dengan Dia, tiada sekutu bagi-Nya, tidak beranak dan tidak pula diperanakkan, Dialah Allah yang menguasai hari pembalasan. Tiada kuasa seorang pun kecuali atas kehendak-Nya, kasih-Nya serta limpahan rahmat dan hidayah-Nya. Salam dan salawat semoga tetap tercurah kepada junjungan kita Nabiullah Muhammad SAW, keluarga dan anak cucunya, para sahabatnya serta orang-orang yang tetap istiqomah di jalan Allah.

Atas ridho-Nya skripsi ini dapat diselesaikan guna memperoleh gelar sarjana Keperawatan pada Jurusan Keperawatan Fakultas Ilmu-ilmu Kesehatan Universitas Islam Negeri Aalauddin Makassar. Berbagai hambatan penulis hadapi selama penulisan skripsi ini, namun berkat bimbingan, arahan, dan bantuan moril maupun materil yang tulus dari berbagai pihak maka hambatan tersebut dapat diatasi. Oleh karena itu disamping rasa syukur kehadiran Allah SWT, juga penulis mengucapkan terima kasih dan penghargaan yang tulus kepada Ayahanda, **Pawennari**, yang kini sudah tidak berada di sisi kita lagi, akan tetapi pesannya tidak akan pernah saya lupakan. Ibundaku tercinta **Hj. Sami Sennang** yang telah mencurahkan segala cinta, kasih sayang, pengorbanan yang mulia dan suci serta doa yang tiada pernah putus dengan harapan penulis akan menjadi lebih baik.

Kupersembahkan karyaku ini sebagai motivasi bagi saudara-saudaraku tercinta **Suci Ramdhana Pawennari** dan **Muh.Taufik Pawennari**. Mereka yang selalu membuatku tersenyum, memberikan segala perhatian dan dukungan yang diberikan kepada penulis dalam menempuh pendidikan. Kepada seluruh keluarga yang telah membantu dan senantiasa mendoakan penulis selama ini, penulis tak henti-hentinya menghaturkan banyak terima kasih. Tiada sesuatu yang berharga yang dapat kupersembahkan kepada kalian kecuali skripsi ini sebagai wujud bakti dan kecintaanku yang tulus kepada kalian.

Ucapan terima kasih pula penulis haturkan kepada:

1. Bapak Prof. DR. H. A. Qadir Gassing HT, M.S selaku Rektor UIN Alauddin Makassar.
2. Dekan Fakultas Ilmu Kesehatan UIN Alauddin Makassar, beserta seluruh dosen dan staf Fakultas Ilmu Kesehatan Universitas Islam Negeri Alauddin Makassar.
3. Ibu Nur Hidayah, S. Kep, Ns, M. Kes, Ketua Jurusan Keperawatan dan sekaligus sebagai penguji I atas segala perhatian, keramahan, dan bantuan yang diberikan selama ini.
4. Drs. H. Kasse Tadagga, S.Si. T, M.Kes selaku pembimbing I dan Hj. Sajekti Tjahjaningrum, S. Kep, Ns selaku pembimbing II yang telah bersedia meluangkan waktunya untuk memberikan arahan, petunjuk, motivasi sejak awal sampai selesainya skripsi ini.
5. Aan Parhani Lc, M. Ag, selaku penguji yang telah banyak memberikan saran dan masukannya.

6. Ibu Kepala Puskesmas Kassi -Kassi Makassar serta para perawat Puskesmas Kassi-Kassi Makassar yang dengan tangan terbuka menerima penulis melaksanakan penelitian.
7. Sahabat-sahabatKu yang tersayang *Exiss ( Maul, Rhybon, Nur, Ina, sry, Ima )* terima kasih buat kebersamaan kita selama ini dalam suka-duka, canda-tawa, sedih-senang, serta tetap bersama melewati hari-hari yang indah. Semua akan menjadi kenangan terindah & termanis, semoga persahabatan kita tetap abadi.  
*I Love U All*
8. Sahabatku *Saryanti Garizing dan Sry Wahyuni Sumadi* yang juga tak henti-hentinya memberikan dukungan dalam penulisan skripsi ini. Kalian adalah sahabat terbaik yang pernah kumiliki.
9. Teman-teman El-figer dan Teman-Teman KKN angkatan ke 46 Kec. Panca Lautang Kab. Sidrap yang telah memberikan dukungannya, terkhusus teman2 Desa Wanio Trima kasih atas kenangan indah yang telah kita lewati bersama.
10. Rekan-rekan Mahasiswa Jurusan Keperawatan UIN Alauddin Makassar khususnya rekan-rekan kelas A angkatan 2007 atas segala dorongan, kekompakan, kerjasama dan pengertiannya selama menjalani masa-masa perkuliahan baik dalam suka maupun duka. Kebersamaan selama ini akan menjadi sebuah kenangan manis yang Insya Allah tak terlupakan oleh penulis.

Akhir kata, segalanya penulis kembalikan kepada Allah SWT, semoga keikhlasan dan bantuan yang telah diberikan kepada penulis walau sebihi dzarrahpun memperoleh ganjaran pahala disisi-Nya, Amin.

Makassar, Juli 2011

Penulis



## DAFTAR ISI

Halaman Judul .....	i
Lembar Pengesahan .....	ii
Abstrak .....	iii
Kata Pengantar .....	iv
Daftar Isi .....	viii
Daftar Lampiran .....	ix
Daftar Tabel .....	x
Daftar gambar.....	xi
<b>BAB I</b> <b>PENDAHULUAN</b>	
A. Latar Belakang .....	1
B. Rumusan Masalah .....	5
C. Tujuan Penelitian :	
1. Tujuan Umum .....	5
2. Tujuan Khusus .....	6
D. Manfaat Penelitian .....	6
<b>BAB II</b> <b>TINJAUAN PUSTAKA</b>	8
A. Tinjauan Umum Susu Formula .....	8
B. Tinjauan Umum Membersihkan/Mensterilkan Botol Susu .....	19
C. Tinjauan Umum Tentang Penyajian Susu Formula.....	23
D. Tinjauan Umum Tentang Diare.....	24
<b>BAB III</b> <b>KERANGKA KONSEP</b>	
A. Dasar Pemikiran Yang Di Teliti .....	36
B. Defenisi Operasional Dan Kriteria Objektif .....	40
<b>BAB IV</b> <b>METODELOGI PENELITIAN</b>	
A. Desain Penelitian .....	42
B. Lokasi dan Waktu Penelitian .....	42
C. Populasi dan sampel .....	42
D. Kriteria Seleksi .....	43
E. Pengumpulan Data .....	43
F. Pengolahan dan Analisa Data .....	43
G. Etika Penelitian .....	44
<b>BAB V</b> <b>HASIL DAN PEMBAHASAN</b> .....	46
A. Hasil Penelitian.....	47
B. Pembahasan .....	54
<b>BAB VI</b> <b>PENUTUP</b> .....	61
A. Kesimpulan .....	61
B. Saran .....	61
<b>DAFTAR PUSTAKA</b> .....	63
Lampiran	



## DAFTAR LAMPIRAN

1. Kuesioner Penelitian
2. Master data murni
3. Hasil analisa data
4. Surat izin penelitian dari Dekan Fakultas Ilmu-ilmu Kesehatan UIN Alauddin Makassar.
5. Surat izin penelitian dari Badan KesBang Prov. Sulawesi Selatan
6. Surat Telah melakukan Penelitian dari Puskesmas Kassi-Kassi Makassar
7. Riwayat Hidup

## DAFTAR TABEL

	Halaman
Tabel 1.1 Defenisi operasional dan kriteria objektif.....	38
Tabel 5.1 Distribusi responden ibu berdasarkan umur, tingkat pendidikan dan pekerjaan Di Kecamatan Rappocini Makassar.....	46
Tabel 5.2 Distribusi responden berdasarkan umur dan jenis kelamin Di Kecamatan Rappocini Makassar.....	47
Tabel 5.3 Distribusi frekuensi responden berdasarkan cara membersihkan botol susu/mensterilkan botol susu dengan kejadian diare Di Kecamatan Rappocini Makassar ...	48
Tabel 5.4 Distribusi frekuensi responden berdasarkan cara menyiapkan susu dengan kejadian diare Di Kecamatan Rappocini Makassar .....	49
Tabel 5.5 Distribusi frekuensi kejadian diare Di kecamatan Rappocini Makassar .....	50
Tabel 5.6 Analisis pengaruh cara membersihkan/mensterilkan botol susu dengan kejadian diare Di Kecamatan Rappocini Makassar.....	50
Tabel 5.7 Analisis pengaruh cara menyiapkan susu dengan kejadian diare pada Di kecamatan Rappocini Makassar .....	51

## DAFTAR GAMBAR

Gambar 3.1 Kerangka konsep penelitian .....	38
Gambar 3.2 Kerangka Kerja .....	39



## **BAB 1**

### **PENDAHULUAN**

#### **A. LATAR BELAKANG**

Diare merupakan salah satu penyakit utama pada bayi di Indonesia sampai saat ini dan menempati urutan ke tiga penyebab kematian bayi. Salah satu penyebabnya adalah perilaku ibu dalam pemberian susu formula yang tidak benar. Hal ini disebabkan karena susu formula merupakan media yang baik bagi pertumbuhan bakteri, sehingga kontaminasi mudah terjadi terutama jika perilaku ibu dalam pemberian susu formula yang tidak benar dan dapat menyebabkan diare pada anak. Adanya perilaku ibu yang benar mengenai cara pemberian susu formula merupakan salah satu faktor yang dapat menurunkan angka kejadian diare pada anak akibat minum susu formula. (Rini Muttahar, 2009)

Salah satu penyebab utama kematian di Indonesia menurut Survei kesehatan Rumah tangga (SKRT) 1995 yang dikutip (Nuraini Irma Susanti, 2004 : 1) adalah kejadian diare. Sedangkan kejadian diare pada bayi menurut (Nuraini Irma Susanti 2004:1) dapat disebabkan karena kesalahan dalam pemberian makan, dimana bayi sudah diberi makan selain ASI sebelum berusia 4 bulan. Perilaku tersebut sangat beresiko bagi bayi untuk terkena diare karena alasan sebagai berikut; (1) pencernaan bayi belum mampu mencerna makanan

selain ASI, (2) bayi kehilangan kesempatan untuk mendapatkan zat kekebalan yang hanya dapat diperoleh dari ASI serta yang ke (3) adanya kemungkinan makanan yang diberikan bayi sudah terkontaminasi oleh bakteri karena alat yang digunakan untuk memberikan makanan atau minuman kepada bayi tidak steril. ASI bagi bayi merupakan makanan yang paling sempurna. Pemberian ASI secara dini dan eksklusif sekurang kurangnya 4-6 bulan akan membantu mencegah penyakit pada bayi. Hal ini disebabkan karena adanya antibodi penting yang ada dalam kolostrum dan ASI (dalam jumlah yang sedikit). Selain itu ASI juga selalu aman dan bersih sehingga sangat kecil kemungkinan bagi kuman penyakit untuk dapat masuk ke dalam tubuh bayi (General Java Online, 2004).

Berdasarkan Survei Demografi Kesehatan Indonesia (SDKI) 2002-2003, diketahui rata-rata bayi di Indonesia hanya menerima ASI eksklusif hanya 1,6 bulan. Berdasarkan SDKI 2002-2003 diketahui bahwa bayi usia kurang dari 4 dan 6 bulan yang telah diberikan susu lain selain ASI masing-masing sebesar 12,8% dan 8,4%. (Sudarsono A, 2010).

Susu formula merupakan media yang baik bagi pertumbuhan bakteri, sehingga kontaminasi mudah terjadi terutama jika persiapan dan pemberian kurang memperhatikan segi antiseptik. Pemberian susu formula yang tidak baik dapat meningkatkan risiko terjadinya diare pada bayi. Penyakit diare masih menjadi penyebab kematian balita (bayi dibawah lima tahun) terbesar di dunia **yaitu** nomor dua pada balita dan nomor tiga bagi bayi serta nomor lima bagi semua umur. (Rini Mutahar, 2009)

Berdasarkan penelitian-penelitian yang telah dilakukan diketahui bahwa banyak faktor yang mempengaruhi kejadian diare. Faktor penyebab diare tidak berdiri sendiri akan tetapi saling terkait dan sangat kompleks. Susu formula sebagai salah satu makanan pengganti ASI pada anak yang penggunaannya semakin meningkat. Adanya cara pemberian susu formula yang benar merupakan salah satu faktor yang dapat menurunkan angka kejadian diare pada anak akibat minum susu formula.

Berdasarkan hasil penelitian yang dilakukan oleh Aniqoh (2006) di Puskesmas Sekardangan Kabupaten Sidoarjo, menunjukkan bahwa penggunaan air, cara penyimpanan setelah pengenceran, cara membersihkan botol susu dan kebiasaan mencuci tangan mempunyai hubungan dengan kejadian diare. Penyebab lain diare pada pemberian susu formula, karena proses penyeduhan yang terlalu kental dan cara penyimpanan susu formula yang salah ( Moehji 1985)

Data Departemen Kesehatan RI menunjukkan 5.051 kasus diare sepanjang tahun 2007 lalu di 12 provinsi. Jumlah ini meningkat drastis dibandingkan dengan jumlah pasien diare pada tahun sebelumnya, yaitu sebanyak 1.436 orang. Di awal tahun 2008, tercatat 2.159 orang di Jakarta yang dirawat di rumah sakit akibat menderita diare. Melihat data tersebut dan kenyataan bahwa masih banyak kasus diare yang tidak dilaporkan, departemen kesehatan menganggap diare merupakan isu prioritas kesehatan di tingkat lokal dan nasional karena dampak besar pada kesehatan masyarakat (Depkes RI, 2009).

*Enterobacter sakazakii* merupakan salah satu patogen gram negatif yang sangat mematikan pada bayi baru lahir, usia 0-6 bulan. Sementara bakteri Sakazakii merupakan ancaman bagi bayi berusia 6-12 bulan.( Fakultas Pertanian IPB). Angka kematian akibat infeksi *E. Sakazakii* pada bayi baru lahir sangat tinggi sekitar 40-80 persen terutama pada bayi prematur dan bayi dengan imunitas lebih rendah daripada bayi pada umumnya.

Pada 2009, BPOM mengambil sebanyak 11 sampel susu formula dan pada 2010 mengambil sebanyak 99 sampel. Tahun 2011, hingga Februari ini, BPOM mengambil sebanyak 18 sampel. Menurut Kepala BPOM Kustantinah, hasil pengujian terhadap sampel sejumlah produk tersebut menunjukkan tidak ditemukan adanya cemaran *Enterobacter sakazakii*. Pengumuman BPOM ini juga sekaligus membantah kabar yang sempat beredar bahwa beberapa merek susu mengandung *Enterobacter sakazakii*. ( BPOM 2010)

Kejadian diare untuk propinsi Sulawesi Selatan juga cukup tinggi. Data tahun 2008 angka kesakitan mencapai 150-280 orang setiap tahun per 1000 penduduk. Sebagian besar dari kejadian diare tersebut adalah bayi yang mencapai 78% dari seluruh kejadian diare di Sulawesi Selatan.

Dari data puskesmas kassi kassi pada tahun 2008 terdapat 2.117 orang yang menderita diare, bayi 6-12 bulan yang menderita diare sebanyak 300 bayi. Tahun 2009 terdapat 1.389 orang yang menderita diare, bayi 6-12 bulan yang menderita diare sebanyak 251 bayi. Tahun 2010 terdapat 2.044 orang yang menderita diare, dan bayi yang menderita diare sebanyak 211 bayi.

Dengan melihat kenyataan diatas, maka peneliti mencoba untuk meneliti permasalahan ini untuk mengetahui “Pengaruh Penyajian Susu Formula Terhadap Kejadian Diare Pada Bayi Umur 6 -12 Bulan Di Wilayah Kerja Puskesmas Kassi Kassi Makassar”.

## **B.RUMUSAN MASALAH**

Berdasarkan latar belakang di atas, maka dapat dirumuskan permasalahan pada penelitian ini adalah “*Apakah ada pengaruh penyajian susu formula terhadap kejadian diare pada bayi umur 6-12 bulan di wilayah kerja puskesmas kassi kassi makassar?*”

## **C.TUJUAN PENELITIAN**

### **1. Tujuan Umum**

untuk mengetahui pengaruh penyajian susu formula terhadap kejadian diare di wilayah kerja puskesmas kassi kassi makassar?

### **2. Tujuan Khusus**

- a. Di ketahuinya pengaruh cara membersihkan/ mensterilkan botol susu dengan kejadian diare pada bayi umur 6-12 bulan di puskesmas kassi kassi makassar?
- b. Di ketahuinya pengaruh cara menyiapkan susu formula dengan kejadian diare pada bayi umur 6-12 bulan di wilayah kerja puskesmas Kassi Kassi Makassar?

## **B. MANFAAT HASIL PENELITIAN**

Manfaat yang diharapkan melalui penelitian ini, yaitu:



#### 1. Untuk Pendidikan

Salah satu bahan informasi guna memperluas wawasan dan perkembangan ilmu keperawatan, khususnya di bidang keperawatan anak dan menjadi salah satu bacaan.

#### 2. Untuk Institusi

Sebagai bahan masukan mengenai pengaruh penjayian susu formula terhadap kejadian diare. Sebagai sumbangan ilmiah bagi pengembangan ilmu yang dapat menambah pengetahuan. Dapat dijadikan sebagai dokumentasi ilmiah untuk peningkatan pelayanan keperawatan dan untuk merangsang minat peneliti selanjutnya

#### 3. Untuk Peneliti

Penelitian ini merupakan pengalaman berharga dalam rangka mengembangkan ilmu pengetahuan dan mengaplikasikannya kepada masyarakat.

#### 4. Untuk Masyarakat

Sebagai bahan masukan untuk menambah pengetahuan ibu tentang penyajian susu formula terhadap bayi.

## **BAB II**

### **TINJAUAN PUSTAKA**

#### **A. Tujuan Umum Tentang Susu formula**

##### **1. Definisi**

Susu formula adalah makanan bayi yang secara fungsinya dapat memenuhi kebutuhan gizi bagi pertumbuhan dan perkembangan bayi. Pengganti Air Susu Ibu ini diberikan ketika bayi sudah berumur enam bulan, karena pada masa ini ASI sudah tidak mampu mencukupi kebutuhan bayi. Kondisi lain adalah ketika keadaan bayi harus dipisahkan dari ibu, misalnya ketika ibu sakit keras atau menular, dalam keadaan demikian bayi dapat diberi pengganti air susu ibu atau susu formula sesuai petunjuk petugas kesehatan (Baskoro A, 2008).

PASI/susu formula adalah makanan yang diberikan pada bayi apabila ASI tidak tersedia, yang dapat memenuhi kebutuhan gizi dan pertumbuhan serta perkembangan bayi sampai umur 4-6 bulan (Depkes RI, 1998).

Susu formula adalah cairan yang berisi zat yang mati. Di dalamnya tidak ada sel hidup seperti sel darah putih, zat pembunuh bakteri, antibody, mengandung enzim, hormon, dan juga tidak mengandung faktor pertumbuhan (Roesli U, 2005).

Susu formula adalah susu yang dibuat dari susu sapi atau susu buatan yang diubah komposisinya hingga dapat dipakai sebagai

pengganti ASI. Alasan dipakainya susu sapi sebagai bahan dasar mungkin oleh banyaknya susu yang dapat dihasilkan oleh peternak (Pudjiadi, 2002).

Sebagian besar susu formula untuk bayi berasal dari susu sapi. Tampaknya itu sudah menjadi poin yang jelas, tetapi kebutuhan bayi manusia sangat berbeda dengan bayi sapi. Susu sapi kemudian dimodifikasi secara teliti agar semakin mirip dengan ASI tetapi masih merupakan perkiraan.

Seperti yang dijelaskan dalam Al-qur'an surah( An-nahl/16 : 66) :

وَإِنَّ لَكُمْ فِي الْأَنْعَامِ لَعِبْرَةً ۚ نُسْقِيكُمْ مِمَّا فِي بُطُونِهِمْ مِنْ بَيْنِ فَرْثٍ وَدَمٍ  
لَبَنًا خَالِصًا سَائِغًا لِلشَّارِبِينَ ﴿٦٦﴾

Terjemahaan:

Dan sungguh, pada hewan ternak itu benar-benar terdapat pelajaran bagi kamu. Kami memberimu minum dari pada apa yang berada dalam perutnya (berupa) susu murni yang bersih antara tahi dan darah, yang mudah ditelan bagi orang-orang yang meminumnya.( Q.S An-nahl16 : 66 )

Yang di maksud di sini tahi dan darah adalah berupa sisa sisa makanan yang telah di makan.

Susu formula acap kali dianggap pengganti ASI yang tepat. Menurut Baskoro (2008), kemajuan teknologi dan canggihnya komunikasi serta gencarnya promosi susu formula pengganti ASI membuat masyarakat kurang percaya akan keampuhan ASI dan tergiur untuk memilih susu formula. Kelihatan seperti ASI, bayi menyukainya, dan mereka tumbuh normal bila diberi susu formula. Kedua cairan

tersebut secara kasar memiliki komposisi yang sama. Air, lemak, karbohidrat, protein, dan beberapa vitamin serta mineral. Tetapi kesamaan ini semakin samar bila dilihat lebih dekat. Walau menyediakan kategori zat gizi dasar yang sama, jenis zat gizi dari susu formula dan ASI memiliki perbedaan tertentu, dan perbedaan ini bisa mempengaruhi perkembangan dan kesehatan bayi secara keseluruhan (Walker WA, 2006).

Berdasarkan umur bayi, pengganti ASI dibagi dalam 2 golongan, yaitu pengganti ASI formula awal (Starting Formula) dan pengganti ASI formula lanjut (Follow-on formula). Formula awal dibagi lagi menjadi formula awal adaptasi dan formula awal lengkap (Mansjoer A, 2008):

- a. Formula awal adaptasi adalah formula yang susunan gizinya disesuaikan dengan fisiologi bayi baru lahir. Formula ini diberikan untuk bayi baru lahir sampai berumur 6 bulan. Beberapa formula awal adaptasi yang beredar di Indonesia diantaranya Bebelac 1, Enfamil, Morinaga BMT, Nutrilon Primer, dan Vitalac.
- b. Formula awal lengkap berarti susunan zat gizinya lengkap dan pemberiannya dapat dimulai setelah bayi dilahirkan. Dibandingkan dengan formula awal adaptasi, formula ini memiliki kadar protein dan mineral yang tinggi. Beberapa formula awal adaptasi lengkap yang beredar di Indonesia diantaranya Lactogen 1, dan SGM.

- c. Formula tindak lanjut diberikan setelah bayi berumur 6 bulan dimana bayi telah mendapat makanan pelengkap. Beberapa formula tindak lanjut yang beredar di Indonesia diantaranya Bebelac 2, Lactogen 2, Nutrimea, SGM 2, dan Vitalac.

Alasan-alasan penggantian air susu ibu dengan susu buatan ini antara lain seperti (Moehji S, 2005):

- 1) Di kota-kota, banyak wanita yang juga turut bekerja mencari nafkah. Keadaan demikian ini tidak memungkinkan si ibu menyusui anaknya secara teratur.
- 2) Banyaknya makanan buatan bagi yang harganya murah, seperti susu asam, makanan yang pada praktek memang sangat baik untuk bayi.
- 3) Emansipasi wanita menyebabkan lebih banyak wanita terjun dalam kalangan masyarakat, baik di bidang social, politik dan lain-lain sehingga ibu tidak dapat lagi terikat di rumah.
- 4) Alasan-alasan lain, terutama karena ibu-ibu yang menyusui bayinya akan cepat sekali kelihatan tua dan berkurang kecantikannya.

Kekurangan susu formula adalah jika penyiapan tidak memenuhi syarat kebersihan (misal, peralatan yang digunakan tidak bersih dan air pencampur tidak dimasak dengan sempurna) memberikan susu formula melalui botol hampir identik dengan menanam bibit penyakit ke dalam tubuh bayi (sumber infeksi). Dan diperlukan tingkat pendidikan tertentu

untuk mencampur susu formula dalam takaran yang tepat. Jika tidak, campuran akan terlalu kental (dapat menimbulkan diare hipertonik) atau terlalu encer (kurang mengandung zat gizi yang diperlukan). Diare hipertonik yang selanjutnya menimbulkan tetanus neonatal. Keadaan ini terutama berlangsung pada hari ke 3 dan 14 karena Kalsium (juga Mg) di dalam plasma bayi rendah (Arisman, 2009).

Susu formula yang diberikan kepada bayi harus disiapkan dan diberikan dalam kondisi yang steril. Apalagi beberapa tahun terakhir muncul isu mengenai susu formula jenis tertentu yang terinfeksi bakteri. Untuk mengantisipasi berbagai hal tersebut, ibu harus memperhatikan dengan baik susu formula yang diberikan kepada bayi. Jangan sampai karena susu formula tersebut, tumbuh kembang bayi malah terganggu, misalnya jadi sering sakit, diare dan lain sebagainya. Karena sesungguhnya susu memang merupakan media yang baik untuk tumbuh kembangnya kuman. Padahal, susu yang mengandung kuman, akan menyebabkan siapa-siapa pun yang meminumnya juga terinfeksi kuman (Indiarti MT, 2009).

Terdapat peningkatan morbiditas dan mortalitas pada bayi yang diberi makanan formula. Cunningham (Salisbury dan Blackwell, 1981) menerbitkan rincian hospitalisasi pada populasi kulit putih kelas menengah Amerika bahwa terdapat 77 bayi sakit yang masuk ke rumah sakit selama 4 bulan pertama dari 1000 bayi yang memperoleh susu formula. Figur perbandingan pada bayi memperoleh ASI adalah

terdapat 5 bayi yang sakit yang masuk ke rumah sakit (Henderson C, 2006).

Menurut Arlene Eissenberg (2002) dalam bukunya mengenai Susu Formula, Manfaat Pemberian Susu Formula adalah sebagai berikut :

a. Manfaat Susu Formula Bagi Bayi

Manfaat Pemberian Susu Formula bagi bayi yaitu kepuasan yang lebih lama bagi bayi karena formula susu sapi yang di buat dari susu sapi lebih sulit dicerna dari pada ASI, dan endapan besar sehingga meninggalkan rasa kenyang pada bayi yang lebih lama.

b. Susu Formula sebagai Nutrisi.

Susu Formula Bayi adalah susu yang jumlah kalori, vitamin dan mineral harus sesuai, untuk meningkatkan daya tahan tubuh dan mencapai tumbuh kembang yang optimal. Penggunaan merek susu formula yang sesuai usia anak selama tidak menimbulkan gangguan fungsi tubuh adalah susu yang terbaik untuk anak bila gangguan saluran cerna anak baik dan tidak terganggu.

c. Susu Formula Meningkatkan Kecerdasan

Penambahan AA, DHA, Spingomielin pada susu formula sebenarnya tidak merupakan pertimbangan utama pemilihan susu yang terbaik. Penambahan zat yang diharap berpengaruh terhadap kecerdasan anak memang masih sangat kontroversial. Terdapat dua faktor penentu kecerdasan anak, yaitu faktor genetika dan faktor lingkungan.

- 1) Faktor genetika : Faktor genetika atau faktor bawaan menentukan apakah potensi genetika atau bawaan yang diturunkan oleh orang tua. Faktor ini tidak dapat di manipulasi atau direkayasa.
- 2) Faktor lingkungan : Faktor lingkungan adalah faktor yang menentukan apakah faktor genetik akan dapat tercapai secara optimal. Faktor ini mempunyai banyak aspek dan dapat manipulasi atau direkayasa.

Berbagai dampak negative yang terjadi pada bayi akibat dari pemberian susu formula, antara lain :

a) Pencemaran

Susu buatan sering tercemar bakteri, terutama bila ibu menggunakan botol dan tidak merebusnya setiap selesai memberikan minum. Bakteri tumbuh sangat cepat pada minuman buatan.

b) Infeksi

Susu formula tidak mengandung antibody untuk melindungi tubuh bayi terhadap infeksi. Bayi yang diberi susu formula lebih sering sakit diare dan infeksi saluran nafas.

c) Pemborosan

Ibu dari kelompok ekonomi rendah mungkin tidak mampu membeli cukup susu formula untuk bayinya. Mereka mungkin memberi dalam jumlah lebih sedikit dan mungkin menaruh sedikit



susu atau bubuk susu kedalam botol, sebagai akibatnya bayi yang diberi susu formula sering kelaparan dan akhirnya dapat menyebabkan kurang gizi pada bayi.

d) Kekurangan Vitamin

Susu formula tidak mengandung vitamin yang cukup baik, menurut Ricard dan Victor (1992), ASI banyak mengandung vitamin C dan D.

e) Kekurangan Zat Besi

Zat besi dari susu formula tidak diserap secara sempurna seperti zat besi dan ASI bayi yang diberi minuman buatan seperti susu formula dapat terkena anemia karena kekurangan zat besi.

f) Lemak Yang Tidak Cocok

Susu formula yang terbuat dari susu sapi mengandung banyak asam lemak jenuh dibandingkan ASI. Untuk pertumbuhan bayi yang sehat diperlukan asam lemak esensial dan asam linoleat yang cukup, dan mungkin juga tidak mengandung kolesterol yang cukup bagi pertumbuhan otak dan sebagai penyebab kegemukan (obesitas) pada bayi dan sebagian susu formula tidak banyak mengandung energi yang dibutuhkan bagi pertumbuhan bayi.

g) Protein yang tidak cocok

Susu formula mengandung terlalu banyak kasein, kasein mengandung campuran asam amino yang tidak cocok dan sulit dikeluarkan atau dicerna oleh ginjal bayi yang belum sempurna.

Petugas kesehatan sering menganjurkan kepada ibu-ibu untuk mengencerkan susu formula dengan air untuk mengurangi protein total. Tetapi susu diencerkan tidak mengandung asam amino esensial yang cukup yang diperlukan bagi pertumbuhan bayi.

h) Tidak bisa dicerna

Susu formula lebih sulit dicerna karena tidak mengandung enzim lipase untuk mencerna lemak. Karena susu formula lambat dicerna maka lama mengesi lambung bayi dari pada ASI, akibatnya bayi tidak cepat lapar. Bayi yang diberi susu formula bisa dapat menderita sembelit, yaitu tinja menjadi lebih keras dan tebal.

i) Alergi

Sebuah penelitian prospektif longitudinal yang melibatkan 1.246 bayi sehat di arizona, AS bertujuan untuk menemukan adanya hubungan antara pemberian ASI dan kejadian sulit bernafas (mengi) saat ini. Hasilnya menunjukkan bahwa anak-anak tanpa atopy di usia enam tahun, yang tidak diberi ASI waktu bayi, memiliki risiko tiga kali lebih besar untuk menderita kesulitan bernafas saat sekarang.

Bayi yang diberi susu formula terlalu dini kemungkinan menderita lebih banyak masalah alergi, misalnya: asma. Penggunaan susu formula yang tidak tepat dapat menimbulkan bahaya.

Penelitian lain terhadap bayi-bayi dengan ibu yang mempunyai riwayat alergi pernafasan atau asma dilakukan

pemeriksaan untuk kasus-kasus penyakit alergi kulit dalam usia satu tahun pertamanya. dilakukan pemeriksaan terhadap 76 anak di belanda dengan penyakit alergi kulit dan 228 anak tanpa penyakit aloergi kulit. hasilnya menunjukkan bahwa pemberian asi eksklusif hanya tiga bulan pertama saja terbukti memiliki efek perlindungan terhadap penyakitkulit.

Susu formula umumnya terjadi dari campuran emulsi lemak, protein, karbohidrat, vitamin dan mineral, dan ditambahkan zat stabilisator. Karena adanya zat stabilisator ini, lemak tidak memisah dari campuran itu. Dan karena lemak terlebih dahulu diemulsikan, maka lemak dapat larut dalam air bersama zat zat gisi lainnya.

Ber macam macam zat stabilisator dapat dipergunakan untuk makanan bayi, yaitu carrageenan, guar gum, phosphated distrach, phosphated lecithin, dan glyceride. Setiap susu formula mempergunakan 1 atau 2 macam zat stabilisator.

Hal lain yang penting diperhatikan adalah osmolitas. Pada susu sapi dan kedelai, zat-zat mineral dan karbohidrat adalah penentu dari osmolitas ini. Larutan dengan osmolitas tinggi akan menghasilkan gangguan pada usus halus, sehingga terjadi diare atau dehidrasi, karena terjadi ketidakseimbangan elektrolit. Atas dasar pertimbangan tersebut *Committee on Nutrition of the American Academy of Pediatrics* menetapkan tingkat osmolitas pada susu formula tidak boleh lebih dari 400 m Osm per liter. Sebagai

pembandingan ASI hanya mempunyai osmolitas 286-300m Osm per liter.( Suhardjo, 2007).

Sedangkan menurut Bard (2004) susu formula terdiri dari 4 jenis :

- a. Formula yang sudah dicampur dan dikemas dalam botol susu sekali pakai. Ini adalah bentuk susu formula yang paling mahal, tetapi juga paling memudahkan.
- b. Formula yang sudah dicampur dalam kemasan kaleng formula ini sudah dicampur, yang perlu dilakukan hanyalah menuangkannya kedalam botol.
- c. Bubuk  
Formula ini harus dicampur dengan air, salah satu keuntungannya dibandingkan formula cairan konsentrat adalah kita dapat membuat campuran dalam jumlah yang sesuai dengan kebutuhan misalnya 1 botol saja.
- d. Cairan Konsentrat  
Kita harus mengencerkan formula cair dengan air dan menuangkannya kedalam botol.

## **2. Tinjauan Umum Mengenai Cara Membersihkan/ mensterilkan Botol Susu**

Kalau terpaksa ASI diganti dengan susu formula maka botol susu harus menjadi perhatian. Cara membersihkan botol susu (Soenardi T, 2005):

- a. Cuci tangan sebelum melakukan sterilisasi.

- b. Segera setelah selesai memberikan susu formula, botol segera dibersihkan dengan merendam dalam air bersih supaya mudah dibersihkan.
- c. Cuci semua peralatan (botol, dot, sikat botol, sikat dot) dengan sabun dan air yang mengalir.
- d. Cuci dengan sikat botol sampai ke dasar botol.
- e. Bagian dalam dan atas botol harus bersih.
- f. Bersihkan bagian dalam tutup botol dengan sikat.
- g. Untuk mensterilkan susu botol: rebus air dalam panci khusus selama  $\pm 10$  menit sampai mendidih. Jika tidak ada panci khusus, panci biasa pun bisa dipakai, alasi dasarnya dengan serbet bersih agar botol susu tidak langsung terkena panas dari dasar panci.
- h. Letakkan botol susu, juga dot serta jepitan untuk mengambilnya, rebus lagi  $\pm 5$  menit, usahakan bahan yang disterilkan terendam air.
- i. Angkat barang-barang dengan jepitan, letakkan di tempat yang bersih, pada waktu disimpan bagian atas botol biarkan tertutup.
- j. Simpan botol-botol dalam tempat yang bersih dan steril.
- k. Bila botol tidak langsung digunakan setelah direbus :
  - 1) Keringkan botol dan dot dengan menempatkannya di rak khusus botol pada posisi yang memungkinkan air rebusan menetes.
  - 2) Setelah kering, botol disimpan ditempat yang bersih, kering, dan tertutup.

3) Dot dan penutupnya terpasang dengan baik.

Terdapat 3 cara dalam pemberian susu formula yaitu :

1) Menggunakan tablet atau Cairan Kimia

Setelah botol dan dot dibersihkan dan dicuci bersih, kemudian rendam dalam air yang telah diberi cairan atau tablet kimia. Singkirkan gelembung. Rendam selama 1 jam. Cuci tangan sampai bersih sebelum mengangkat botol dan dot. Bilas dengan air bersih dingin dan hangat.

2) Menggunakan Sterilisasi Listrik

Setelah botol dicuci bersih, dimasukkan kedalam alat sterilisasi, tunggu sampai 8-12 menit. Tunggu sampai dingin sebelum digunakan.

3) Merebus Botol

Setelah dicuci bersih, rebus botol selama 10 menit dan dot 4 menit. Kemudian simpan botol dan dot dalam wadah tertutup, sebelum digunakan kembali.

Berdasarkan Survei Health Service Program (HSP) tahun 2006 tentang perilaku dan persepsi masyarakat juga mengungkapkan kebiasaan perilaku masyarakat untuk mencuci tangan masih rendah. Padahal menurut studi kesehatan WHO mencuci tangan pakai sabun merupakan salah satu cara menurunkan kejadian diare.

Mencuci tangan merupakan awal hidup sehat. Mencuci tangan secara benar, risiko kuman masuk ke tubuh akan dapat dihindari. Salah

satunya sebelum menyiapkan susu formula untuk bayi, jangan lupa mencuci tangan pakai sabun. Untuk mendapat manfaatnya, tentu saja harus dilakukan dengan benar. Adapun beberapa cara mencuci tangan pakai sabun yang benar (Anonim, 2010):

1. Gunakan sabun dengan sedikit air yang mengalir. Sabun adalah surfaktan yang digunakan dengan air untuk mencuci dan membersihkan. Para pakar menyatakan sabun tidak akan melembabkan kulit. Karena kandungan conditioner yang ada hanya akan mencuci kulit secara sederhana.
2. Jika ingin tetap mencoba sabun pelembab sebaiknya yang memiliki kandungan castor oil dan cocoa butter. Sebab kandungan ini akan larut dalam air dan akan tetap menempel pada kulit.
3. Tangan yang telah basah disabuni hingga berbusa. Gosok-gosok bagian telapak tangan maupun punggungnya, terutama di bawah kuku, minimal dua puluh detik.
4. Bilas pakai air yang mengalir dan keringkan dengan kain bersih atau kibas-kibaskan kedua tangan di udara.
5. Cuci tangan juga membutuhkan sarana yang baik. Sarana ini antara lain terdapatnya air bersih yang mengalir atau dapat dialirkan. Jangan menggunakan air yang menggenang.
6. Sebaiknya ada tempat untuk menampung limbah air yang mengalir.

Islam selalu mengajarkan kebersihan, contoh sebelum sholat kita diharuskan berwudhu terlebih dahulu, yang berguna untuk membersihkan diri dari debu dan kotoran.

Pernyataan ini dijelaskan dalam (Q.S Almaidah/ 5: 6 ):

يَتَأْتِيهَا الَّذِينَ ءَامَنُوا إِذَا قُمْتُمْ إِلَى الصَّلَاةِ فَاغْسِلُوا وُجُوهَكُمْ  
وَأَيْدِيَكُمْ إِلَى الْمَرَافِقِ وَامْسَحُوا بِرُءُوسِكُمْ وَأَرْجُلَكُمْ إِلَى الْكَعْبَيْنِ  
وَإِنْ كُنْتُمْ جُنُبًا فَاطَّهَّرُوا وَإِنْ كُنْتُمْ مَرْضَىٰ أَوْ عَلَىٰ سَفَرٍ أَوْ جَاءَ أَحَدٌ  
مِّنْكُمْ مِنَ الْغَائِطِ أَوْ لَمَسْتُمُ النِّسَاءَ فَلَمْ تَجِدُوا مَاءً فَتَيَمَّمُوا صَعِيدًا  
طَيِّبًا فَامْسَحُوا بِوُجُوهِكُمْ وَأَيْدِيكُمْ مِنْهُ مَا يُرِيدُ اللَّهُ لِيَجْعَلَ  
عَلَيْكُمْ مِنْ حَرَجٍ وَلَٰكِنْ يُرِيدُ لِيُطَهِّرَكُمْ وَلِيُتِمَّ نِعْمَتَهُ عَلَيْكُمْ  
لَعَلَّكُمْ تَشْكُرُونَ ﴿٦﴾

Terjemahaan:

Hai orang-orang yang beriman, apabila kamu hendak mengerjakan shalat, Maka basuhlah wajahmu dan tanganmu sampai dengan siku, dan sapulah kepalamu dan (basuh) kakimu sampai dengan kedua mata kaki, dan jika kamu junub Maka mandilah, dan jika kamu sakit[403] atau dalam perjalanan atau kembali dari tempat buang air (kakus) atau menyentuh[404] perempuan, lalu kamu tidak memperoleh air, Maka bertayammumlah dengan debu yang baik (suci); usaplah wajahmu dan tanganmu dengan (debu) itu. Allah tidak hendak menyulitkan kamu, tetapi Dia hendak membersihkan kamu dan menyempurnakan nikmat-Nya bagimu, agar kamu bersyukur.( Q.S Almaidah/ 5 : 6)

### 3. Tinjauan Umum Mengenai Cara Menyiapkan Susu Formula



Susu formula diberikan sebanyak 60 ml per kg berat badan per hari pada minggu pertama dan 150 ml per kg berat badan per hari setelahnya. Frekuensi pemberian setiap 3 – 4 jam atau bila bayi lapar.

Sebelum menyiapkan susu formula para ibu dianjurkan untuk membaca dan mencermati takaran air dan bubuk susu formula yang harus diberikan. Biasanya petunjuk takaran perbandingan ini ada dalam kemasan susu formula. Ukuran takaran ini seringkali berbeda antara susu formula yang satu dengan yang lain (Indiarti MT, 2009).

Langkah-langkah menyiapkan susu formula (Soenardi T, 2005):

- a. Bersihkan permukaan meja yang akan digunakan untuk menyiapkan susu formula.
- b. Cuci bersih tangan sebelum bekerja.
- c. Rebus air dalam panci air (ceret) biarkan mendidih selama 10 menit, dinginkan sebelum dipakai.
- d. Masukkan air matang yang masih hangat dalam botol sesuai takaran.
- e. Masukkan bubuk susu formula sesuai takaran.
- f. Masukkan dot ke kepala botol memakai jepitan, lalu putar supaya rapat.
- g. Kocok botol perlahan supaya larut.
- h. Dicoba menggunakan kulit tangan kita untuk melihat temperaturnya, jika sudah tepat berikan pada bayi.

## **B. Tujuan Umum Tentang Diare**

### **1. Definisi Diare**

Secara klinis diare didefinisikan sebagai bertambahnya defekasi (buang air besar) lebih dari biasanya/lebih dari tiga kali sehari, disertai dengan perubahan konsisten tinja (menjadi cair) dengan atau tanpa darah. Secara klinik dibedakan tiga macam sindroma diare yaitu diare cair akut, disentri, dan diare persisten (WHO 1999). Diare adalah suatu penyakit dengan tanda-tanda adanya perubahan bentuk dan konsistensi dari tinja, yang melembek sampai mencair dan bertambahnya frekuensi buang air besar biasanya tiga kali atau lebih dalam sehari (Depkes RI 2005)

Diare adalah perubahan fungsi usus besar yang ditandai dengan ekskresi tinja lebih dari 200 gram per hari, biasanya berkonsistensi cair, lunak, atau setengah padat dan, dengan frekuensi yang lebih banyak. Diare adalah masalah klinis yang sering ditemukan dengan penyebab yang bermacam-macam, termasuk kelainan imunologis, infeksi, hormonal, psikiatrik, disamping penyakit usus primer. (Jay H Stein 2001).

Diare adalah peningkatan keenceran dan dapat disertai darah. Diare dapat terjadi akibat adanya zat terlarut yang tidak dapat diserap di dalam feses, yang disebut diare osmotik atau karena iritasi saluran cerna. Sedangkan menurut Hippocrates, maka diare adalah buang air besar dengan frekuensi yang tidak normal (meningkat) dan konsistensi tinja yang lembek atau cair (Staf pengajar IKA, FKUI, 1985).

Diare adalah defekasi encer lebih dari tiga kali sehari dengan/ tanpa darah dan/ atau lendir dalam tinja (Mansjoer A, 2008). Diare adalah peningkatan volume, keenceran atau frekuensi buang air besar. Dan diare disebabkan oleh masalah kesehatan biasanya jumlahnya sangat banyak, bisa mencapai lebih dari 500 gram/hari. Orang yang banyak makan serat sayuran, dalam keadaan normal bisa menghasilkan lebih dari 500 gram, tetapi konsistensinya normal tidak cair. Dan diare yang disebabkan oleh masalah kesehatan biasanya jumlahnya sangat banyak, bisa mencapai lebih dari 500 gram/hari. Dalam keadaan normal, tinja mengandung 60-90% air, pada diare airnya bisa mencapai dari 90 % ( Anonim, 2009)

## 2. Etiologi

Sebagian besar penyebab infeksi diare adalah Rotavirus, disamping virus lainnya seperti Norwalk Like Virus, Enteric Adenovirus, Astovirus, dan Calicivirus. Beberapa patogen bakteri seperti Salmonella, Shigella, Yersinia, Campylobacter, dan beberapa strain khusus E.Coli. Beberapa parasit yang sering menyebabkan diare meliputi Giardia, Cryptosporidium, dan Entamoeba Histolytica. ( Latief, 2002)

Etiologi diare dapat dibagi dalam beberapa faktor, yaitu :

### a. Faktor infeksi

Infeksi pada saluran pencernaan merupakan penyebab utama diare pada anak. Jenis jenis infeksi antara lain :

- 1) Infeksi bakteri, misal: *Shigella*, *Salmonella*, *E. Coli*, golongan vibrio, *bacillus cereus*, *Clostridium perfringens*, *Staphylococcus*

*aureus*, *Campylobacter* dan *aeromonas*; b) virus misal: Rotavirus, *Norwalk* dan *norwalk like agen* dan *adenovirus*; c) parasit, misal: cacing perut, *Ascaris*, *Trichiuris*, *Strongyloides*, *Blastsistis huminis*, protozoa, *Entamoeba histolitica*, *Giardia labila*, *Belantudium coli* dan *Crypto*;

- 2) Infeksi virus : Entero Virus (virus echo, Coxechasi dan poliomyelitis), Adeno virus, Rota virus dan Astrovirus
- 3) Infeksi parasit : cacing, protozoa dan jamur.
- 4) Infeksi parental, yaitu infeksi dibagian tubuh lain di luar alat pencernaan, seperti otitis media akut, Tonsilopharingitis dan sebagainya. Keadaan ini terutama pada bayi dan anak di bawah 2 tahun (Nurhidayah 2007)

b. Bukan faktor infeksi

- 1) Alergi makanan : susu dan protein
- 2) Faktor malabsorpsi yaitu :

a) Malabsorpsi karbohidrat

Pada bayi, kepekaan terhadap lactoglobulin dalam susu formula menyebabkan diare. Gejala berupa diare berat, tinja berbau sangat asam, sakit di daerah perut. Jika sering terkena diare ini, maka pertumbuhan anak akan terganggu.

b) Malabsorpsi lemak

Dalam lemak terdapat lemak yang disebut triglyserida, dengan bantuan kelenjar lipase, mengubah lemak menjadi micelles siap

diabsorpsi usus. Jika tidak ada lipase dan terjadi kerusakan mukosa usus, diare dapat muncul karena lemak tidak terserap dengan baik. Gejalanya adalah tinja mengandung lemak.

- 3) Keracunan yang dapat disebabkan; keracunan bahan kimiawi, keracunan oleh bahan yang dikandung dan diproduksi: jasad renik, ikan, buah-buahan dan sayur-sayuran.
- 4) Iritasi langsung pada saluran pencernaan oleh makanan.
- 5) Faktor psikologis.

Rasa takut, cemas, dan tegang, jika terjadi pada anak dapat menyebabkan diare kronis. (Nurhidayah 2007)

### **3. Patofisiologi**

#### **a. Gangguan osmotik**

Makanan atau zat yang tidak dapat diserap menyebabkan tekanan osmotik dalam rongga usus meninggi sehingga terjadi pergeseran air dan elektrolit ke dalam rongga usus, hal ini menyebabkan isi rongga usus berlebihan sehingga merangsang usus mengeluarkan (diare).

#### **b. Gangguan sekresi**

Akibat rangsangan tertentu (misal oleh toksin) pada dinding usus akan terjadi peningkatan sekresi air dan elektrolit ke dalam rongga usus dan selanjutnya diare timbul karena terdapat peningkatan isi rongga usus. (Latief 2002).

c. Gangguan motilitas usus

Hyperperistaltik menyebabkan berkurangnya kesempatan usus untuk menyerap makanan. Atau peristaltik yang menurun menyebabkan bakteri tumbuh berlebihan menyebabkan peradangan pada rongga usus sehingga sekresi air dan elektrolit meningkat hal ini menyebabkan absorpsi rongga usus menurun sehingga terjadilah diare. ( Nurhidayah, 2007)

**4. Klasifikasi Diare**

Jenis diare menjadi empat kelompok yaitu:

- a. Diare akut: yaitu diare yang berlangsung kurang dari empat belas hari (umumnya kurang dari tujuh hari). Menurut *World Gastroenterology Organisation* global guidelines 2005, diare akut didefinisikan sebagai pasase tinja yang cair/lembek dengan jumlah lebih banyak dari normal, berlangsung kurang dari 14 hari (Bambang Setiyohadi 2006).
- b. Disentri: yaitu diare yang disertai darah dalam tinjanya.
- c. Diare persisten: yaitu diare yang berlangsung lebih dari empat belas hari secara terus menerus.
- d. Diare dengan masalah lain: anak yang menderita diare (diare akut dan persisten) mungkin juga disertai penyakit lain seperti demam, gangguan gizi atau penyakit lainnya( Depkes RI 2000).

**5. Manifestasi Klinik**

Mula-mula bayi/anak menjadi cengeng, gelisah, suhu badan mungkin meningkat, nafsu makan berkurang atau tidak ada kemudian

timbul diare. Tinja makin cair, mungkin mengandung darah dan/ atau lendir, warna tinja berubah menjadi kehijau-hijauan karena tercampur empedu. Karena seringnya defekasi, anus dan sekitarnya lecet karena tinja makin lama makin menjadi asam akibat banyaknya asam laktat, yang terjadi dari pemecahan laktosa yang tidak dapat diabsorpsi oleh usus.

Gejala muntah dapat terjadi sebelum atau sesudah diare. Bila penderita telah banyak kehilangan air dan elektrolit terjadilah gejala dehidrasi. Berat badan turun, pada bayi ubun-ubun besar cekung, tonus dan turgor kulit berkurang, selaput lendir mulut dan bibir terlihat kering.(Kandun, 2003)

## 6. Pemeriksaan Laboratorium

Pemeriksaan laboratorium penting artinya dalam menegakkan diagnosis (kausal) yang tepat sehingga kita dapat memberikan obat yang tepat pula. Pemeriksaan yang perlu dikerjakan :

### a. Pemeriksaam tinja

- 1) Makroskopis dan mikroskopis.
- 2) Biakan kuman untuk mencari kuman penyebab.
- 3) Tes resistensi terhadap berbagai antibiotika.
- 4) PH dan kadar gula dalam tinja dengan kertas lakmus dan tablet *clinitest*, bila diduga terdapat intoleransi glukosa.

### b. Pemeriksaan darah

- 1) Darah lengkap.
- 2) PH, cadangan alkali dan elektrolit untuk menentukan gangguan keseimbangan asam – basa.

3) Kadar ureum untuk mengetahui adanya gangguan faal ginjal.

c. Pemeriksaan Elektrolit

Terutama kadar natrium, kalium, kalsium dan fosfor dalam serum (terutama pada penderita yang disertai kejang).

d. Pemeriksaan intubasi duodenal

Untuk mengetahui jenis jasad renik atau parasit secara kualitatif dan kuantitatif, terutama dilakukan pada penderita diare kronik. (Suharyono, 2007)

## 7. Komplikasi

Kompikasi yang sering terjadi pada anak yang menderit diare adalah :

- a. Dehidrasi (ringan, sedang, berat, hipotonik, isotonik atau hipertonik).
- b. Renjatan hipovolemik.
- c. Hipokalemia (dengan gejala meteorismus, hipotoni otot, lemah, bradikardi, perubahan pada elektrokardiogram).
- d. Hipoglikemi
- e. Intoleransi laktosa sekunder, sebagai akibat defisiensi enzim laktase karena kerusakan vili mukosa usus halus.
- f. Kejang, terutama pada dehidrasi hipertonik.
- g. Malnutrisi energi protein, karena selain diare dan muntah, penderita juga mengalami kelaparan. ( Behram, dkk ,2000)

## 8. Penatalaksanaan

Dasar dasar penatalaksanaan diare pada anak adalah :

- a. Dehidrasi



Pada dehidrasi ringan diberikan :

- 1) Oralit + cairan
- 2) Asi/ susu yang sesuai
- 3) Antibotika

Pada dehidrasi sedang, penderita tidak perlu dirawat dan diberikan

- 1) Seperti pengobatan dehidrasi ringan
- 2) Bila tidak minum ASI:
  - a) Kurang dari 1 tahun LLM dengan takaran 1/3, 2/3 penuh ditambah oralit.
  - b) Untuk umur 1 tahun lebih lebih, BB 7 kg lebih : teh, biskuit, bubur dan seterusnya selain oralit. Formula susu dihentikan dan baru dimulai lagi secara reelementasi setelah makan nasi.

Pada dehidrasi berat, penderita harus dirawat di RS.

Pengobatan diare lebih mengutamakan pemberian cairan, kalori dan elektrolit yang bisa berupa larutan oralit (garam diare) guna mencegah terjadinya dehidrasi berat, sedangkan antibiotika atau obat lain hanya diberikan bila ada indikasi yang jelas. Spasmolitik dan obstipansia pada diare tidak diberikan karena tidak bermanfaat bahkan dapat memperberat penyakit. (Nurhidayah, 2007)

b. Dukungan nutrisi

Makanan tetap diteruskan sesuai usia anak dengan menu yang sama pada waktu anak sehat sebagai pengganti nutrisi yang hilang, serta mencegah tidak terjadi gizi buruk. ASI tetap diberikan pada diare cair

akut (maupun pada diare akut berdarah) dan diberikan dengan frekuensi lebih sering dari biasanya.

c. Suplementasi Zinc

Pemakaian zinc sebagai obat pada diare didasarkan pada alasan ilmiah bahwa zinc mempunyai efek pada fungsi kekebalan saluran cerna dan berpengaruh pada fungsi dan struktur saluran cerna serta mempercepat proses penyembuhan epitel selama diare. Kekurangan zinc ternyata sudah pandemik pada anak-anak di negara sedang berkembang. Zinc telah diketahui berperan dalam metallo-enzymes, polyribosomes, membran sel, fungsi sel, dimana hal ini akan memacu pertumbuhan sel dan meningkatkan fungsi sel dalam sistem kekebalan. Perlu diketahui juga bahwa selama diare berlangsung zinc hilang bersama diare sehingga hal ini bisa memacu kekurangan zinc ditubuh.

Pada penelitian didapatkan bahwa zinc bisa digunakan sebagai obat pada diare akut, diare persisten, sebagai pencegahan diare akut dan persisten serta diare berdarah. Dalam penelitian biaya untuk diare dengan menggunakan zinc dikatakan zinc bisa menekan biaya untuk diare. Pemberian zinc untuk pengobatan diare bisa menekan penggunaan antibiotik yang tidak rasional. (WHO, 2006)

d. Antibiotik selektif

Antibiotik tidak diberikan pada kasus diare cair akut, kecuali dengan indikasi yaitu pada diare berdarah dan kolera.

e. Edukasi orang tua

Nasihat pada ibu atau pengasuh untuk kembali segera jika ada demam, tinja berdarah, muntah berulang, makan / minum sedikit, sangat haus, diare semakin sering, atau belum membaik dalam tiga hari. Indikasi rawat inap pada penderita diare akut berdarah adalah malnutrisi, usia kurang dari satu tahun, menderita campak pada 6 bulan terakhir, adanya dehidrasi dan disentri yang datang sudah dengan komplikasi.

## 9. Pencegahan

a. ASI

Feachem dan Koblinsky (1983) telah mengumpulkan data penelitian dari 14 negara mengenai dampak pemberian ASI terhadap morbiditas dan mortalitas dan menyimpulkan bahwa peningkatan penggunaan ASI akan menurunkan morbiditas sebesar 6-20 % dan mortalitas 24 – 27 % selama 6 bulan pertama kehidupan. Untuk bayi dan anak balita penurunan morbiditas sebesar 1-4 % dan mortalitas 8 – 9 %.

b. Perbaiki pola penyapihan

Hal ini disebabkan karena (1) tercemarnya makanan dan minuman oleh bakteri, (2) rendahnya kadar kalori dan protein, (3) tidak tepatnya pemberian makanan, (4) kurang sabarnya ibu memberikan makanan secara sedikit-sedikit tetapi sering.

c. Imunisasi campak

Program imunisasi campak mencakup 60 % bayi berumur 9 – 11 bulan, dengan efektivitas sebesar 85 %, dapat menurunkan morbiditas

diare sebesar 1,8 % dan mortalitas diare sebesar 13 % pada bayi dan anaki balita.

d. Perbaikan higiene perorangan

Amerika serikat menunjukkan bahwa kebiasaan mencuci tangan sebelum makan, dan sebelum masak dan setelah buang air kecil atau buang air besar dapat menurunkan morbiditas diare sebesar 14 – 48%

.(Field, 2003)



## BAB III

### KERANGKA KONSEP

#### A. Dasar Pemikiran Variabel Yang Diteliti

Diare merupakan salah satu penyakit utama pada bayi di Indonesia sampai saat ini dan menempati urutan ke tiga penyebab kematian bayi. Salah satu penyebabnya adalah perilaku ibu dalam pemberian susu formula yang tidak benar. Hal ini disebabkan karena susu formula merupakan media yang baik bagi pertumbuhan bakteri, sehingga kontaminasi mudah terjadi terutama jika perilaku ibu dalam pemberian susu formula yang tidak benar dan dapat menyebabkan diare pada anak. Diare adalah defekasi encer lebih dari tiga kali sehari dengan/ tanpa darah dan/ atau lendir dalam tinja (Mansjoer A, 2008).

Susu formula merupakan media yang baik bagi pertumbuhan bakteri, sehingga kontaminasi mudah terjadi terutama jika persiapan dan pemberian kurang memperhatikan segi antiseptik. Pemberian susu formula yang tidak baik dapat meningkatkan risiko terjadinya diare pada bayi. Penyakit diare masih menjadi penyebab kematian balita (bayi dibawah lima tahun) terbesar di dunia **yaitu** nomor dua pada balita dan nomor tiga bagi bayi serta nomor lima bagi semua umur. **(Rini Mutahar, 2009)**

Dari uraian diatas, maka skematik kerangka konsep penelitian ini adalah sebagai berikut :

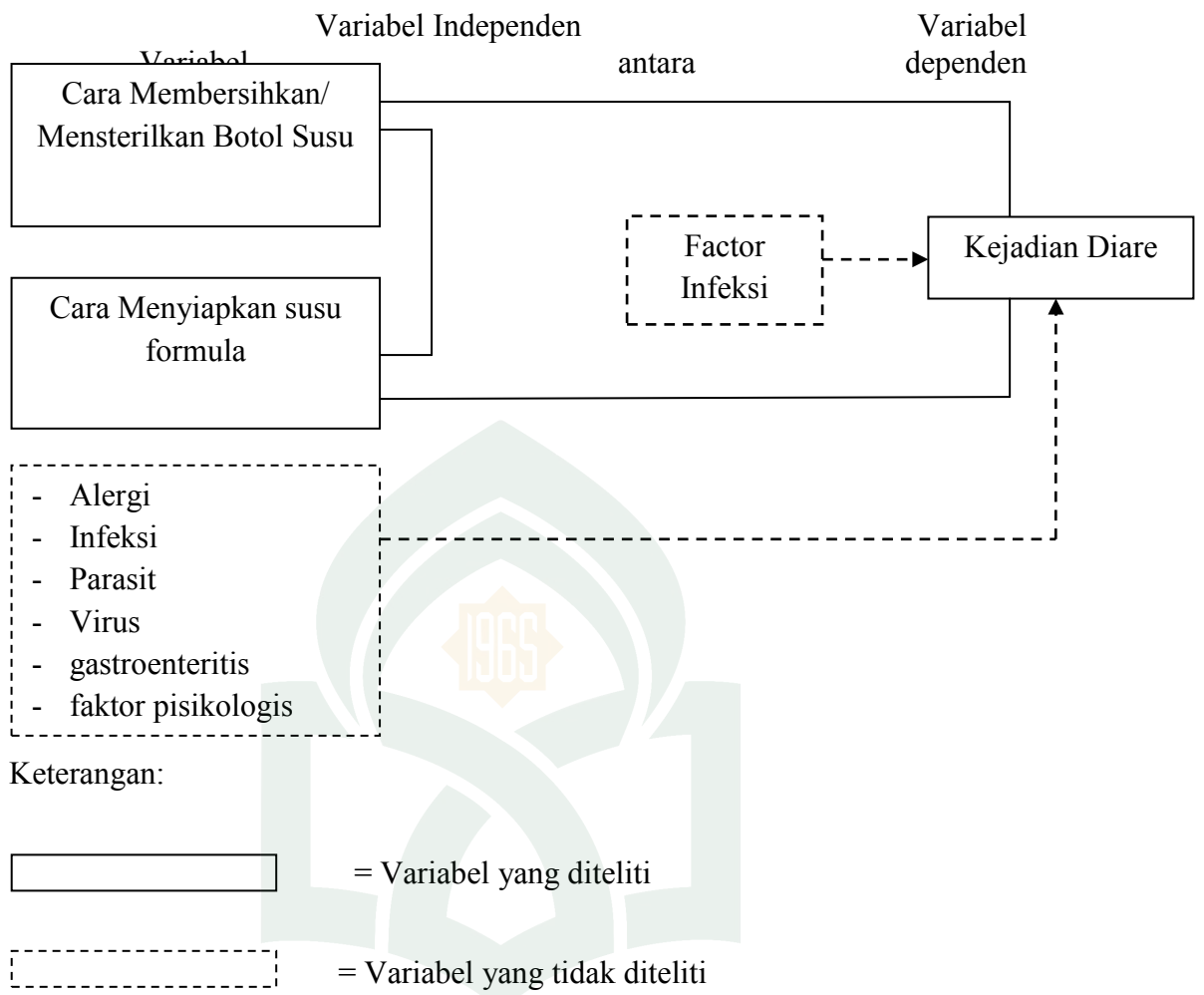

Gambar 3.1 kerangka konsep penelitian

### A. Kerangka Kerja

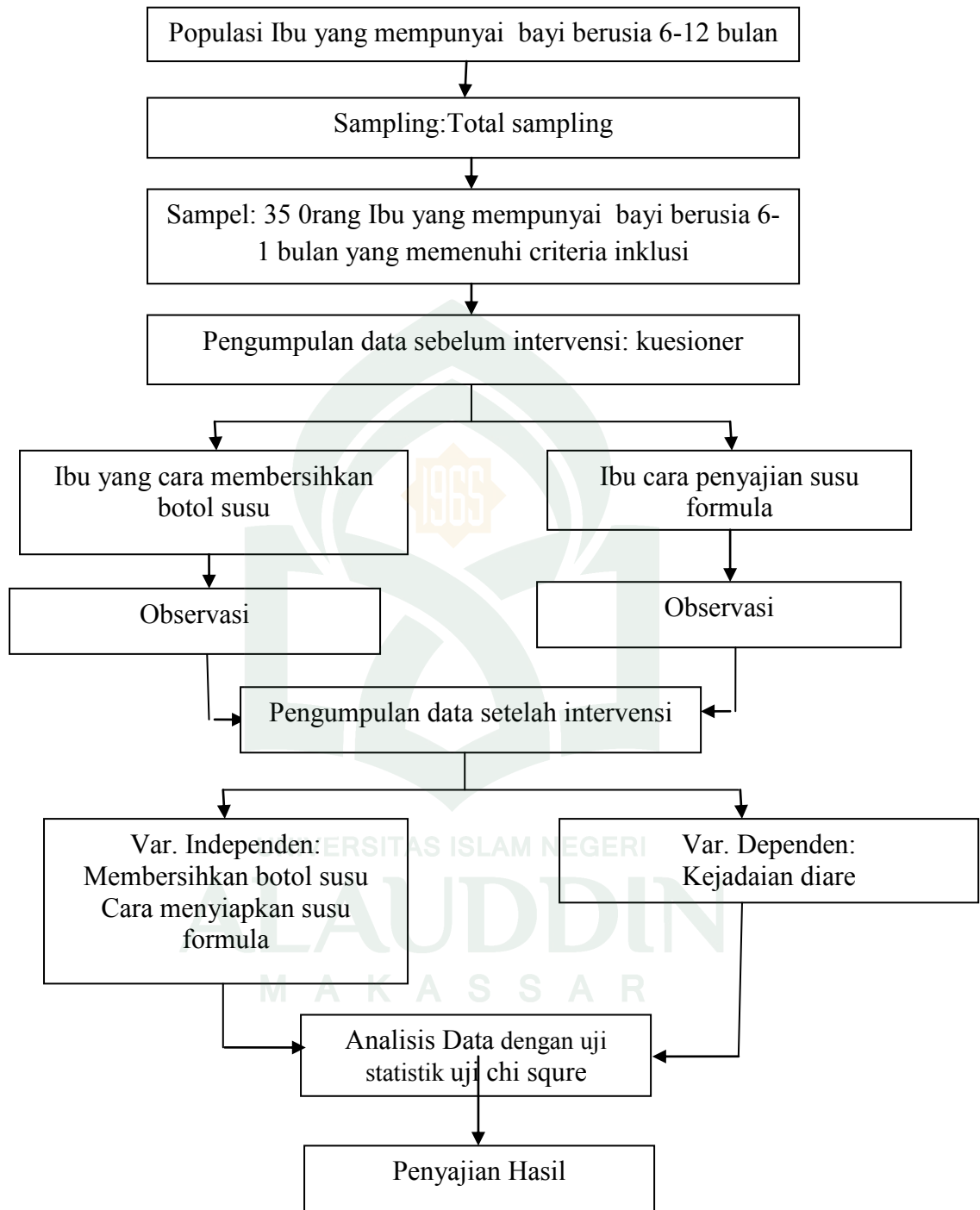

Gambar 3.2 Kerangka Kerja Penelitian

### C. Definisi Operasional dan Kriteria Objektif

#### 1. Cara membersihkan/ mensterilkan botol susu

Yang dimaksud cara membersihkan/ mensterilkan botol susu dalam penelitian ini adalah cara yang dilakukan responden dalam membersihkan/ mensterilkan botol susunya sebelum digunakan.

Kriteria objektif:

- a) Sesuai syarat kesehatan : Bila skor  $\geq 15$
- b) Tidak sesuai syarat kesehatan : Bila skor  $< 15$

#### 2. Cara menyiapkan susu formula

Yang dimaksud dengan cara menyiapkan susu formula dalam penelitian ini adalah cara yang dilakukan responden dalam membuat campuran susu formula untuk bayinya.

Kriteria Objektif:

- c) Cukup memenuhi syarat kesehatan : Bila skor  $\geq 12$
- a) Kurang memenuhi syarat kesehatan : Bila skor  $< 12$

#### 3. Kejadian diare

Yang dimaksud dengan kejadian diare pada penelitian ini adalah berak cair tiga kali atau lebih dalam sehari semalam.

Kriteria Objektif:

- a) Diare : bila bayi mengalami berak cair sebanyak tiga kali atau lebih dalam sehari semalam.
- b) Tidak diare : bila konsistensi BAB padat dan tidak melebihi tiga kali dalam sehari semalam.



## BAB IV

### METEDOLOGI PENELITIAN

#### A. Desain Penelitian

Penelitian ini adalah penelitian survey analitik dengan pendekatan Cross Sectional. Cross Sectional merupakan rancangan penelitian yang pengukuran atau pengamatannya dilakukan pada saat bersamaan (sekali waktu) (Alimul AH, 2007).

#### B. Lokasi Penelitian

1. Tempat penelitian

Penelitian di lakukan Di Wilayah Kerja Puskesmas Kassi-Kassi Makassar

2. Waktu penelitian

Penelitian di lakukan pada tanggal 13 juni - 26 juni 2011

#### C. Populasi dan Sampel

1. Populasi

Populasi adalah semua ibu yang mempunyai bayi berumur 6-12 bulan yang Di Wilayah Kerja Puskesmas Kassi-Kassi Makassar sebanyak 35 orang.

2. Sampel

Sampel adalah bagian populasi yang akan diteliti atau sebagian jumlah dari karakteristik yang dimiliki oleh populasi (Alimul AH, 2007). Teknik sampling yang digunakan adalah *total sampling* yaitu semua ibu yang

mempunyai bayi umur 6-12 bulan yang mengkonsumsi susu formula. Jadi banyaknya sampel yang di gunakan sebanyak 35 orang.

#### **D. Instrumen Pengumpulan Data**

Jenis instrumen pengumpulan data pada penelitian ini melalui interview dan kuesioner pada responden peneliti. kuesioner terdiri dari pertanyaan penilaian dengan skala Gutman yakni dengan skor 2 jika pertanyaan benar dan 1 jika salah. (nursalam, 2008)

#### **E. Pengumpulan Data**

1. Data primer: data diperoleh melalui wawancara langsung dengan menggunakan kuesioner.
2. Data sekunder adalah data-data yang diperoleh dari Puskesmas kassi kassi makassar, data-data dari Posyandu

#### **F. Analisa Data.**

Proses analisa data dilakukan dengan cara:

- a. Analisis Univariat: dilakukan terhadap setiap variabel dari hasil penelitian. Analisa ini menghasilkan distribusi dan persentase dari tiap variabel yang diteliti.
- b. Analisa Bivariat: dilakukan untuk melihat pengaruh antara variabel independen dengan variabel dependen. Uji yang digunakan adalah uji *Chi-Square* dengan derajat kemaknaan ( $\alpha$ )= 0,05.

#### **G. Pengolahan dan Penyajian Data**

Pengolahan data dilakukan secara elektronik dengan menggunakan komputer program SPSS, sedangkan penyajian datanya dalam bentuk tabel distribusi

frekuensi dan persentase dengan asumsi penjelasan. Yang terlebih dahulu melalui beberapa tahap:

1. Editing

Setelah data terkumpul maka dilakukan pemeriksaan kelengkapan data, kesinambungan data dan keseimbangan data.

2. Koding

Dilakukan untuk memudahkan pengolahan data yaitu memberikan simbol-simbol dari setiap jawaban responden.

3. Tabulasi

Mengelompokkan data dalam bentuk tabel yaitu komparatif antara variabel-variabel yang diteliti dan hubungannya dengan variabel dependen.

## **H. Etika Penelitian**

Dalam melakukan penelitian, peneliti memandang perlu adanya rekomendasi dari pihak institusi atau pihak lain dengan mengajukan permohonan izin kepada instansi atau tempat dalam hal ini di Puskesmas Kassi Kassi Makassar. Setelah mendapat persetujuan barulah dilakukan penelitian dengan menekankan masalah etika penelitian yang meliputi

1. Informed consent

Lembar persetujuan ini diberikan kepada yang akan diteliti yang memenuhi kriteria inklusi dan disertai judul penelitian dan manfaat penelitian. Bila subjek menolak maka peneliti tidak akan memaksakan kehendak dan tetap menghormati hak-hak subjek.

2. Anonymity (tanpa nama)

Untuk menjaga kerahasiaan, peneliti tidak akan mencantumkan nama responden, tetapi lembar tersebut diberikan kode.

3. Confidentiality

Kerahasiaan informasi responden dijamin oleh peneliti dan hanya kelompok data tertentu yang akan dilaporkan sebagai hasil penelitian.



## **BAB V**

### **HASIL PENELITIAN DAN PEMBAHASAN**

#### **A. GAMBARAN LOKASI PENELITIAN**

##### 1. Letak Geografis

Kecamatan Rappocini berbatasan disebelah utara dengan kecamatan Panakukang, disebelah timur Kabupaten Gowa, disebelah Selatan Kecamatan Tamalate dan di sebelah Barat dengan Kecamatan Mamajang dan Kecamatan Makassar.

Kecamatan Rappocini terdiri dari 10 kelurahan yaitu :

- 1) Kelurahan/desa Gunung Sari Kecamatan Rappocini
- 2) Kelurahan/desa Karunrung Kecamatan Rappocini
- 3) Kelurahan/desa Mapala Kecamatan Rappocini
- 4) Kelurahan/desa Kassi-Kassi Kecamatan Rappocini
- 5) Kelurahan/desa Bonto Makkio Kecamatan Rappocini
- 6) Kelurahan/desa Tidung Kecamatan Rappocini
- 7) Kelurahan/desa Banta-Bantaeng Kecamatan Rappocini
- 8) Kelurahan/desa Buakana Kecamatan Rappocini
- 9) Kelurahan/desa Rappocini Kecamatan Rappocini
- 10) Kelurahan/desa Ballaparang Kecamatan Rappocini

## 2. Jumlah penduduk

Dalam kurun waktu tahun 2006-2007 jumlah penduduk kecamatan Rappocini tahun 2006 sebanyak 136.725 jiwa. Berdasarkan jenis kelamin tampak bahwa jumlah penduduk laki-laki sekitar 66.310 jiwa dan perempuan sekitar 70.415 jiwa.

## 3. Pendidikan

Pada tahun ajaran 2006-2007 jumlah TK di Kecamatan Rappocini ada 36 sekolah dengan 921 orang murid dan 194 orang guru. Pada tingkat SD, baik negeri maupun swasta berjumlah sebanyak 47 sekolah dengan 13.439 orang murid dan 491 guru. Untuk tingkat SLTP sebanyak 15 sekolah dengan 3.980 orang murid dan 359 orang guru. Dan SLTA 11 sekolah dengan 1.883 murid dan 92 orang guru.

## 4. Agama

Ditinjau dari agama yang dianut, tercatat bahwa sebagian besar penduduk Kecamatan Rappocini beragama Islam yaitu sebanyak 151.265 orang dari total penduduk.

## **B. HASIL PENELITIAN**

Penelitian di lakukan di wilayah kerja Puskesmas Kassi-Kassi kecamatan Rappocini Makassar. Sampel yang diteliti berjumlah 35 orang di wilayah kerja Puskesmas Kassi-Kassi Makassar. Berdasarkan jawaban yang diberikan melalui kuesioner di peroleh data yang kemudian diolah sesuai dengan tujuan penelitian dan disajikan dalam bentuk tabel dan penjelasan sebagai berikut:

## 1. Karakteristik Responden ibu

Tabel 5.1  
Distribusi frekuensi responden berdasarkan karakteristik  
responden di kecamatan Rappocini Makassar

No	Karakteristik Responden	n (sampel)	%
1	Umur ibu a. 17-28 tahun b. 29-38 tahun c. > 38 tahun <b>Jumlah :</b>	23 11 1 <b>35</b>	65,71 31,43 2,86 <b>100</b>
2	Tingkat pendidikan a. SD b. SMP c. SMA d. Akademik/ PT <b>Jumlah :</b>	2 12 14 7 <b>35</b>	5,7 34,3 40 20 <b>100</b>
3	Pekerjaan a. Bekerja b. Tidak bekerja <b>Jumlah :</b>	12 23 <b>35</b>	34,29 65,71 <b>100</b>

*Sumber data primer 2011*

Pada tabel di atas menunjukkan bahwa kelompok umur 17-28 tahun sebagai kelompok umur tertinggi sebanyak 23 orang (65,71 %) dan kelompok umur >38 sebagai kelompok umur terendah sebanyak 1 orang (2,86 %).

Distribusi responden berdasarkan tingkat pendidikan menunjukkan tingkat pendidikan SMA sebagai tingkat pendidikan tertinggi sebanyak 14 orang (40 %) dan tingkat pendidikan SD sebagai tingkat pendidikan terendah sebanyak 2 orang (5,7 %).

Karakteristik status pekerjaan ibu tingkat tertinggi yang tidak bekerja sebanyak 23 orang ( 65,71 %) dan status pekerjaan terendah adalah sebanyak 12 orang ( 65,71%).

## 2. Karakteristik responden anak

Tabel 5.2  
Distribusi frekuensi responden berdasarkan karakteristik Responden di kecamatan Rappocini Makassar

No	Karakteristik Responden	n (sampel)	%
1	Jenis Kelamin		
	a. Laki-laki	11	31,43
	b. Perempuan	24	68,57
	<b>Jumlah :</b>	<b>35</b>	<b>100</b>
2	Kelompok Umur		
	a. 6-8 bulan	8	22,86
	b. 9-10 bulan	9	25,71
	c. 11-12 bulan	18	51,43
	<b>Jumlah :</b>	<b>35</b>	<b>100</b>

*Sumber: data primer 2011*

Pada tabel diatas menunjukkan bahwa 35 responden terlihat bahwa jumlah responden terbanyak adalah perempuan yaitu 24 orang (68,57%) sedangkan laki-laki sebanyak 11 orang (31,43 %).

Distribusi responden berdasarkan kelompok umur terbanyak adalah 11–12 bulan yaitu 18 orang (51,43%), menyusul kelompok umur 9-10 bulan yaitu 9 orang (25,71%), dan yang terendah adalah kelompok umur 6-8 bulan sebanyak 8 orang (22,86%).

## 3. Karakteristik variabel yang di teliti.

Variabel penelitian yang di maksud dalam penelitian ini adalah cara membersihkan botol susu, penyajian susu, dan kejadian diare.



Adapun hasil penelitian yang di peroleh dari ketiga variabel penelitian antara lain sebagai berikut :

a. Analisa Univariat

a) Cara membersihkan/mensterilkan botol susu

Cara membersihkan botol susu ada 10 pertanyaan, hasil penelitian ini di bagi menjadi dua kategori yaitu tidak sesuai syarat kesehatan dan sesuai syarat kesehatan. Hasil penelitian dapat di lihat sebagai berikut :

Tabel 5.3  
Distribusi frekuensi responden berdasarkan cara  
membersihkan/mensterilkan botol susu  
di kecamatan RappociniMakassar

No .	Cara membersihkan/mensterilkan botol susu	Sampel (n)	Persentase (%)
1.	Tidak sesuai syarat kesehatan	22	62,9
2.	Sesuai syarat kesehatan	13	37,1
<b>Jumlah :</b>		35	100

*Sumber : Data Primer 2011*

Pada tabel 5.3 menunjukkan bahwa dari 35 responden cara membersihkan/ mensterilkan botol susu yang tidak sesuai syarat kesehatan sebanyak 22 orang (62,9%) dan yang sesuai syarat kesehatan sebanyak 13 orang (37,1 %).

b) Penyajian susu formula

Pada penyajian susu formula terdapat 8 pertanyaan, hasil penelitian ini di bagi dua kategori yaitu memenuhi syarat kesehatan dan tidak memenuhi syarat kesehatan. Hasil penelitian dapat di lihat sebagai berikut:

Tabel 5.4  
Distribusi frekuensi responden berdasarkan cara penyajian susu formula di kecamatan Rappocini Makassar

No.	Penyajian susu formula	Sampel (n)	Persentase (%)
1.	Tidak memenuhi syarat kesehatan	24	68,6
2.	memenuhi syarat kesehatan	11	31,4
<b>Jumlah</b>		35	100

*Sumber: data Primer 2011*

Pada tabel 5.4 menunjukkan cara menyiapkan susu formula yang tidak memenuhi syarat kesehatan sebanyak 24 orang (68,6%) dan yang memenuhi syarat kesehatan sebanyak 11 orang (31,4 %).

c) Kejadian diare

Pada kejadian diare, hasil penelitian di bagi dalam dua kategori diare dan tidak diare. Hasil penelitian dapat di lihat sebagai berikut :

Tabel 5.5  
Distribusi frekuensi responden berdasarkan Kejadian Diare di  
Kecamatan Rappocini Makassar

No.	Kejadian Diare	Sampel (n)	Persentase (%)
1.	Diare	19	54,3
2.	Tidak Diare	16	45,7
<b>Jumlah :</b>		35	100

*Sumber : data primer 2011*

Pada tabel 5.5 menunjukkan sebanyak 19 orang (54,3 %) yang menderita diare dan sebanyak 16 orang (45,7%) yang tidak menderita diare.

b. Analisa Bivariat

a) Pengaruh cara membersihkan/mensterilkan botol susu terhadap kejadian diare.

Analisis data membersihkan/mensterilkan botol susu terhadap kejadian diare di kecamatan Rappocini Kota Makassar pada tabel berikut :

Tabel 5.6  
Analisis Pengaruh Cara Membersihkan/Mensterilkan Botol Susu  
Terhadap Kejadian Diare Di Kecamatan Rappocini  
Kota Makassar

Cara membersihkan/ mensterilkan botol susu	Kejadian Diare					
	Diare		Tidak Diare		Total	
	(f)	(%)	(f)	(%)	Jumlah	(%)
Tidak sesuai syarat kesehatan	16	45,7	6	17,1	22	62,9
Sesuai syarat kesehatan	3	8,6	10	28,6	13	37,1
	19	54,3	16	45,7	35	100

*Chi Square Test : 0,004*

*Sumber : Data Primer 2011*

Pada tabel 5.6 menunjukkan bahwa dari 35 responden, menunjukkan bahwa dari 22 orang yang cara membersihkan/ mensterilkan botol susu yang tidak sesuai syarat kesehatan, sebanyak 16 orang (45,7%) yang diare, dan 6 orang ( 17,1%) yang tidak diare. Sedangkan dari 13 orang yang cara membersihkan/ mensterilkan botol susu yang sesuai syarat kesehatan hanya 3 orang ( 8,6 %) yang menderita diare dan sebanyak 10 orang (28,6 %) yang tidak diare.

Hasil analisis statistik dengan menggunakan uji *Chi Square Test* di peroleh  $p = 0,004$  ( $p < 0,05$ ), berarti ada pengaruh yang signifikan antara cara membersihkan/ mensterilkan botol susu dengan kejadian diare.

b) Pengaruh penyajian susu formula terhadap kejadian diare.

Analisis data Pengaruh Penyajian Susu Formula terhadap kejadian diare di kecamatan Rappocini Kota Makassar pada tabel berikut :

Tabel 5.7  
Analisis Pengaruh Penyajian Susu Formul Terhadap kejadian diare Di Kecamatan Rappocini kota Makassar

Penyajian Susu Formula	Kejadian Diare					
	Diare		Tidak Diare		Total	
	(f)	(%)	(f)	(%)	Jumlah	(%)
Tidak memenuhi syarat kesehatan	15	42,9	9	25,7	24	68,6
memenuhi syarat kesehatan	4	11,4	7	20,0	11	31,4
	19	54,3	16	45,7	35	100

**Chi Square Test : 0,150**

**Sumber : Data Primer 2011**

Pada tabel 5.7 menunjukkan bahwa dari 24 orang yang cara menyiapkan susu formula tidak memenuhi syarat kesehatan, sebanyak 15 orang (42,9 %) yang menderita diare dan 9 (25,7 %) yang tidak diare. Sedangkan dari 11 orang yang cara menyiapkan susu formula memenuhi syarat kesehatan, sebanyak 4 orang (11,4 %) yang menderita diare dan yang tidak diare sebanyak 7 orang (20.0 %).

Berdasarkan hasil analisa uji statistik *chi square* diperoleh nilai  $p=0,150$  karena nilai ( $p < 0,05$ ), maka hipotesis di tolak berarti tidak berpengaruh antara cara menyiapkan susu formula dengan kejadian diare.

## C. PEMBAHASAN

### a. Cara membersihkan/mensterilkan botol susu

Berdasarkan hasil uji statistik *chi square* menunjukkan bahwa nilai  $p=0,004$  ( $p < 0,05$ ) berarti ada pengaruh yang signifikan antara cara membersihkan/ mensterilkan botol susu dengan kejadian diare.

Hal ini disebabkan botol susu yang tidak dibersihkan/ disterilkan merupakan suatu media berkembang biaknya bakteri yang kemungkinan besar akan masuk kedalam tubuh melalui mulut bayi saat mengisap susu botol sehingga membuat bayi tersebut menderita diare.

Penelitian ini didukung oleh teori yang menyatakan bahwa jika peralatan yang digunakan tidak bersih, memberikan susu formula melalui botol hampir identik dengan menanam bibit penyakit ke dalam tubuh bayi (sumber infeksi). Menurut penelitian Muhammad Enoch dan

Djumadias Abunaim di Jakarta, angka kejadian diare pada bayi yang diberi ASI dan susu botol 14 % dan jika diberi susu botol saja angka kejadian diare meningkat sampai 18 %. Susu botol/ buatan berperan sebagai wahana pembiakan bakteri patogen enterik dan/ atau produksi enterotoksin (Arisman, 2004).

Penelitian ini juga didukung oleh teori lain yang menyatakan pembuatan susu formula di rumah tidak menjamin bahwa itu bebas dari kontaminasi oleh mikroorganisme patogen. Kendala dalam pemberian susu botol dimulai dari botol susunya sendiri yang lebih sulit membersihkannya dan mudah tercemar bakteri ataupun kuman penyakit karena itu bayi sering menderita diare (Baskoro A, 2008).

Penelitian Aniqoh Machwijatul (2006) juga sejalan dengan penelitian ini yang menyebutkan cara membersihkan botol susu mempunyai hubungan yang bermakna dengan kejadian diare pada bayi umur 0-12 bulan.

Walaupun pada hasil penelitian menunjukkan bahwa dari 22 orang yang melakukan cara membersihkan/ mensterilkan botol susu yang tidak sesuai syarat kesehatan hanya terdapat 6 orang (17,1 %) yang tidak diare. Hal ini disebabkan daya tahan tubuh setiap bayi berbeda-beda, walaupun cara yang dilakukan ibu tidak sesuai tetapi bayi tersebut memiliki daya tahan tubuh yang baik maka bayi tersebut tidak akan menderita diare.

Berdasarkan hasil analisis antara pengaruh cara membersihkan botol susu dengan kejadian diare dengan menggunakan uji Chi Square diperoleh, Sig (0,004) lebih kecil dari alpha (0,05) berarti ada pengaruh yang bermakna antara cara membersihkan botol susu dengan kejadian diare pada anak.

Hal ini sesuai dengan penelitian yang dilakukan oleh Aniqoh (2006) di Puskesmas Sekardangan Kabupaten Sidoarjo, yang menyatakan bahwa ada hubungan antara cara membersihkan botol susu dengan kejadian diare pada anak. juga menyatakan bahwa higiene lingkungan salah satunya kebersihan dot dan botol susu dituntut sebagai persyaratan guna menghindarkan kontaminasi makanan (susu) oleh kuman untuk mencegah terjadinya diare. Begitupun menyatakan bahwa salah satu perilaku masyarakat yang dapat menyebabkan penyebaran kuman penyebab diare dan meningkatnya risiko terjangkit diare yaitu menggunakan botol susu yang memudahkan pencemaran kuman penyebab diare.( Dinkes RI 2005)

Sedangkan dari 13 orang yang cara membersihkan/ mensterilkan botol susu sesuai syarat kesehatan, masih terdapat 3 orang (8,6 %) yang menderita diare. Hal ini disebabkan oleh banyaknya penyebab diare pada bayi diantaranya alergi, parasit, virus, ada masalah gastroenteritis, faktor psikologis dan infeksi yang menyertai penyakit lain. Sehingga walaupun cara yang dilakukan ibu sudah sesuai, diare tetap bisa diderita bayi setiap saat.

Susu formula yang diberikan pada bayi harus diberikan dalam kondisi yang steril agar tidak terjadi kontaminasi bakteri yang dapat menyebabkan diare. Untuk mengantisipasi hal tersebut, kebersihan botol susu harus dijaga dengan mensterilkan atau merebus dulu sebelum digunakan untuk bayi.

Al-Qur'an sebagai rujukan utama umat Islam sudah memerintahkan tentang betapa pentingnya membersihkan pakaian ( bejana) yang di gunakan sehari hari sebagai mana firman Allah dalam (Q.S Al muddatsir/74 : 4 )

وَتِيَابَكَ فَطَهِّرْ ﴿٤﴾

Terjemahan : Dan sandang bersihkanlah ( Q.S Al muddatsir/ 74 : 4 )

Sedangkan untuk sarana membersihkannya Allah telah menurunkan air, sebagai mana firman-Nya dalam ( Q.S Al-furqan/ 25 : 48 )

وَهُوَ الَّذِي أَرْسَلَ الرِّيحَ بُشْرًا بَيْنَ يَدَيْ رَحْمَتِهِ ۗ وَأَنْزَلْنَا مِنَ السَّمَاءِ مَاءً

UNIVERSITAS ISLAM NEGERI  
ALAUDDIN  
MAKASSAR

طَهُورًا ﴿٤٨﴾

Terjemahan :

Dia lah yang meniupkan angin (sebagai) pembawa kabar gembira dekat sebelum kedatangan rahmat-Nya (hujan); dan Kami turunkan dari langit air yang Amat bersih.( Q. S Al-furqan / 25 : 48 )



Kesimpulan dari ayat ini adalah Allah menurunkan rahmat-Nya ( hujan) yang amat bersih maka kita harus menggunakan air yang bersih untuk segala keperluan kita.

Kekurangan susu formula adalah jika penyiapan tidak memenuhi syarat kebersihan (misal, peralatan yang digunakan tidak bersih dan air pencampur tidak dimasak dengan sempurna) memberikan susu formula melalui botol hampir identik dengan menanam bibit penyakit ke dalam tubuh bayi (sumber infeksi). Dan diperlukan tingkat pendidikan tertentu untuk mencampur susu formula dalam takaran yang tepat. Jika tidak, campuran akan terlalu kental (dapat menimbulkan diare hipertonik) atau terlalu encer (kurang mengandung zat gizi yang diperlukan). Diare hipertonik yang selanjutnya menimbulkan tetanus neonatal. Keadaan ini terutama berlangsung pada hari ke 3 dan 14 karena Kalsium (juga Mg) di dalam plasma bayi rendah (Arisman, 2009).

Susu formula yang diberikan kepada bayi harus disiapkan dan diberikan dalam kondisi yang steril. Apalagi beberapa tahun terakhir muncul isu mengenai susu formula jenis tertentu yang terinfeksi bakteri. Untuk mengantisipasi berbagai hal tersebut, ibu harus memperhatikan dengan baik susu formula yang diberikan kepada bayi. Jangan sampai karena susu formula tersebut, tumbuh kembang bayi malah terganggu, misalnya jadi sering sakit, diare dan lain sebagainya. Karena sesungguhnya susu memang merupakan media yang baik untuk tumbuh kembangnya kuman. Padahal, susu yang mengandung kuman, akan

menyebabkan siapa-siapa pun yang meminumnya juga terinfeksi kuman (Indiarti MT, 2009).

#### **b. Penyajian susu formula**

Sebelum menyiapkan susu formula para ibu dianjurkan untuk membaca dan mencermati takaran air dan bubuk susu formula yang harus diberikan. Biasanya petunjuk takaran perbandingan ini ada dalam kemasan susu formula. Ukuran takaran ini seringkali berbeda antara susu formula yang satu dengan yang lain (Indiarti MT, 2009).

Berdasarkan hasil uji statistik *chi square* menunjukkan bahwa nilai  $p = 0,150 (p < 0,05)$  berarti tidak berpengaruh antara cara menyiapkan susu formula dengan kejadian diare.

Penelitian ini didukung oleh teori yang menyatakan kebersihan air pencampur yang buruk dan cara pencampuran susu formula dengan tingkat pengenceran yang salah menyebabkan bayi mudah terserang penyakit seperti diare (Baskoro A, 2008). Campuran yang terlalu kental dapat menimbulkan diare hipertonik atau terlalu encer kurang mengandung zat gizi yang diperlukan (Arisman, 2004).

Walaupun pada hasil penelitian menunjukkan bahwa dari 11 orang yang cara menyiapkan susu formula memenuhi syarat kesehatan masih terdapat 4 orang (11,4 %) yang menderita diare. Menurut asumsi peneliti kejadian diare disebabkan oleh multifaktor, diantaranya susu yang tidak dihabiskan bayi masih disimpan dan tetap diberikan kembali yang kemungkinan telah terkontaminasi oleh kuman sehingga jika

dikomsumsi bayi, kuman tersebut dapat ikut serta masuk melalui oral yang dapat menyebabkan diare. Selain itu dapat juga disebabkan oleh makanan pendamping bayi yang terkontaminasi mikroba melalui peralatan makannya, lingkungan yang kurang baik, dan konsumsi antibiotik atau obat lain yang menimbulkan efek samping.

Susu formula yang disiapkan kepada bayi harus dalam takaran dan pengenceran yang tepat serta dikerjakan dalam kondisi yang bersih. Untuk mengantisipasi hal tersebut diperlukan kecermatan ibu dalam memperhatikan aturan yang ada pada label/ kemasan susu formula tanpa melupakan perilaku hidup yang sehat.

## **BAB VI**

### **KESIMPULAN DAN SARAN**

#### **A. Kesimpulan**

Berdasarkan penelitian yang telah dilaksanakan maka dapat disimpulkan bahwa:

1. Ada pengaruh cara membersihkan/ mensterilkan botol susu dengan kejadian diare pada bayi umur 6-12 bulan.
2. Tidak berpengaruh cara menyiapkan susu formula dengan kejadian diare pada bayi umur 6-12 bulan.

#### **B. Saran**

Berdasarkan kesimpulan diatas, maka dapat dikemukakan saran sebagai berikut:

1. Diharapkan hasil penelitian ini dapat memberikan masukan dan tambahan informasi kepada berbagai pihak terutama bagi ibu-ibu baru melahirkan dan menyusui seperti dengan mengetahui kekurangan serta dampak pemberian susu formula yang kurang baik.
2. Diharapkan hasil penelitian ini dapat menjadi masukan dalam memberikan penyuluhan tentang pencegahan diare seperti menanamkan pola hygiene dan sanitasi yang baik dalam keluarga dan penyuluhan tentang pentingnya ASI Eksklusif.
3. Perlu dilakukan penelitian yang lebih lanjut mengenai faktor resiko lain yang belum diteliti dalam penelitian ini dengan populasi penelitian yang lebih luas dan jumlah sampel yang lebih besar sehingga dianggap cukup untuk melihat hubungan pemberian susu formula dengan kejadian diare pada bayi.
4. Untuk ibu-ibu pengguna susu formula diperlukan adanya peningkatan pengetahuan tentang cara pencegahan diare, cara membersihkan botol susu dan cara

penyajianya dengan mengikuti penyuluhan-penyuluhan dan memanfaatkan buku-buku panduan.

5. Untuk ibu-ibu yang belum menggunakan susu formula diharapkan untuk tetap memberikan ASI Eksklusif sampai anak berusia 2 tahun.



## DAFTAR PUSTAKA

- Al Qur'an Terjemahaan Depertemen Agama RI, Tahun 1979
- Aniqoh Machwijatul. 2006, *Hubungan Antara Pemberian Susu Formula Dengan Kejadian Diare pada Bayi Umur 0- 12 Bulan* (Studi di Puskesmas Sekardangan Kabupaten Sidoarjo). Dari: fkm@unair.ac.id.
- Arisman, Budiyanti, Aris Lina. 2009. *Hubungan Antara Penyiapan Dan Penyajian Susu Formula Dengan Kejadian Diare Pada Bayi Umur 0-<12 Bulan* Di puskesmas Mulyoreyo Surabaya Skripsi, Ilmu Kesehatan Masyarakat Universitas Airlangga.
- Anonim. *defenisi diare*, online( <http://www.indonesia.com/f/10676> 12 april 2009) diakses 25 12 2010
- Baskoro 2007. *Buku Pedoman Terapi Diet dan Nutrisi*. Hipokrates, Jakarta.
- Behram, Kliegman, Arvin. 2000. *Dalam Nelsom Ilmu Kesehatan Anak. vol2. ed15*. EGC: Jakarta.
- Corwin, J. Elizabeth. 2000. *Buku Saku patofisiologi*. Penerbit Buku Kedokteran. Jakarta.
- Depkes RI. 2005, *Pedoman Pemberian Makanan Bayi dan Anak dalam Situasi Darurat* EGC, Jakarta.
- Departemen Kesehatan RI, *Profil Kesehatan Indonesia 2009*. Jakarta, Depkes RI
- Dina Kamalia, 2005. *Hubungan Pemberian ASI Eksklusif Dengan Kejadian Diare Pada Bayi Usia 1-6 Bulan* DI Wilayah Kerja Puskesmas Kedugwuni Tahun 2004/2005. Skripsi, Ilmu Kesehatan Masyarakat Universitas Negeri Semarang.
- Field, M. 2003. *Intestinal ion transport and the pathophysiology of diarrhea*. J. Clin. Investig. 931-943
- General Java Online. 2004. *ASI Eksklusif*. Jakarta.
- Henderson, Cristine, 2006. *Konsep kebidanan*. EGC penerbit buku kedokteran. Jakarta.

- Kandun, NI 2003. *Upaya pencegahan diare ditinjau dari aspek kesehatan masyarakat* .dalam kumpulan makalah Kongres nasional II BKGAI.
- Latief,Abdul et a.2002. *Buku Kuliah Ilmu Kesehatan Anak*. Jilid 1.Cetakan X. FKUI. Jakarta.
- Moehji, Sjahmin. 2005, *Pemeliharaan Gizi Bayi dan Balita*. Bhratara Karya Aksara, Jakarta.
- Mansjoer Arif. 2008, *Kapita Selekta kedokteran jilid 2 edisi 3*. Penerbit Media Aesculapius. Fakultas kedokteran UI Jakarta.
- Mutahar Rini, 2009. *Hubungan Anatar Pemberian Susu Formula Dengan Kejadian Diare Pada Anak usia 0-24 bulan*.di wilayah Kerja Puskesmas Balai Agung Sekayu.Skirpsi,
- Nurhidayah . 2007, *Konsep Dasar Asuhan Keperawatan*. UIN Alauddin. Makassar
- Nursalam. 2009. *Konsep dan Penerapan Metodologi Penelitian Ilmu Keperawatan*. Salemba Medika.Jakarta.
- Staf Pengajar Ilmu Kesehatan Anak. 1985, *Buku Kuliah Ilmu Kesehatan Anak*. Bagian Ilmu Kesehatan Anak. Jakarta
- Suharyono,Aswitha.B,H,Halimun.EM. 2007. *Dalam Gastroenterologi Anak Praktis*.Balai penerbit FKUI.
- Suharyono. 1985, *Diare Akut*. Fakultas Ekonomi Universitas Indonesia, Jakarta..
- Setiyohadi bambang dkk,2006. *buku ajar ilmu penyakit dalam*. fakultas kedokteran universitas Indonesia.
- Sudarsono 2010. *Survei Demografi Kesehatan Indonesia*.jakarta.
- Soenardi, T, 2005. *Cara Membersihkan Botol Susu*. Penerbit Yayasan Bina pustaka. Jakarta.
- Stein, Jay. 2001,*ilmu penyakit dalam*. EGC, Jakarta.
- Walker, WA, 2006. *Zat Gizi Susu formula Dan ASI*. Penerbit Buku Kedokteran. EGC. Jakarta.
- Wiku Adisasmito. *Faktor Resiko Diare Pada Bayi dan Balita di Indonesia: Systematic review Penelitian Akademik Bidang Kesehatan Masyarakat*. Makara, Kesehatan Juni 2007.

UNICEF, WHO dan IDAI. 2009. *Rekomendasi tentang Pemberian Makan Bayi Pada Situasi Darura*



UNIVERSITAS ISLAM NEGERI  
**ALAUDDIN**  
M A K A S S A R





# LAMPIRAN

UNIVERSITAS ISLAM NEGERI

ALAUDDIN

M A K A S S A R

ANGKET PENELITIAN

**PENGARUH PENYAJIAN SUSU FORMULA TERHADAP KEJADIAN  
DIARE PADA BAYI UMUR 6-12 BULAN DI PUSKESMAS KASSI KASSI  
MAKASSAR TAHUN 2011**

IDENTITAS RESPONDEN

1. Nama inisial :
2. Umur :
3. Agama :
4. Suku :
5. Alamat :  
Kelurahan :  
Kecamatan :
6. Pendidikan :
7. Pekerjaan :

IDENTITAS BAYI

1. Nama :
2. Tanggal lahir :
3. Umur :
4. Jenis kelamin
5. Apakah anak ibu BAB dalam 3X sehari dengan konsistensi encer dengan atau tanpa darah?

### Kuesioner Membersihkan/Mensterilkan Botol Susu

Petunjuk : Beri tanda check list (✓) pertanyaan berikut ini pada kolom jawaban yang tersedia

No	pertanyaan	Ya	Tidak
1	Apakah ibu mengetahui tata cara membersihkan botol susu bayi?		
2	Apakah ibu sebelum membersihkan botol susu bayi, ibu melakukan cuci tangan?		
3	Apakah sebelum memberikan susu formula botol dibersihkan dengan cara merendam dalam air bersih?		
4	Apakah ibu membersihkan semua peralatan(botol, dot, sikat botol, sikat dot) dengan sabun dengan air yang mengalir?		
5	Apakah ibu mencuci botol dan menyikat sampai dasar botol?		
6	Apakah ibu membersihkan atas dan dalam dot dengan cara menyikat?		
7	Apakah ibu dalam mensterilkan botol susu merebus botol sampai mendidih selama 10 menit?		
8	Apakah ibu menyimpan botol susu dalam keadaan bersih dan steril?		

9	Apakah ibu setelah memberikan susu formula, ibu menyimpan botol dalam keadaan bersih dan steril?		
10.	Apakah ibu mengetahui dampak dari tidak membersihkan botol susu bayi?		

### Kuesioner Menyiapkan Susu Formula

No	Pertanyaan	Ya	Tidak
1	Apakah ibu mengetahui tata cara menyiapkan susu formula yang benar?		
2	Apakah ibu sebelum menyiapkan susu formula ibu membaca dan mencermati takaran susu yang akan diberikan kepada bayi?		
3	Apakah ibu sebelum menyiapkan susu formula membersihkan permukaan meja terlebih dahulu?		
4	Apakah ibu memasukkan susu sesuai takarannya?		
5	Apakah ibu sebelum memberikan susu, ibu mengunji temperaturnya terlebih dahulu?		
6	Apakah ibu sebelum menyiapkan susu dan mencampur susu, ibu memasak air dengan sempurna(mendidih)?		
7	Apakah setelah menggunakan botol susu ibu merebusnya kembali sebelum botol digunakan		

	kembali?		
8	Apakah ibu mengetahui dampak dari tidak memenuhi syarat dalam penyajian susu formula?		

