

**VALUE CHAIN ANALYSIS BERDASARKAN PRINSIP
SYARIAH DALAM MEWUJUDKAN *GOOD
CORPORATE GOVERNANCE***
(Studi Pada Rumah Makan Ayam Bakar Wong Solo Cabang Makassar)



Skripsi

Diajukan Untuk Memenuhi Tugas Dan Syarat Memperoleh Gelar Sarjana
Ekonomi Jurusan Akuntansi Fakultas Ekonomi Dan Bisnis Islam
Universitas Islam Negeri Alauddin
Makassar

oleh:

HARNADI
10800112073

**JURUSAN AKUNTANSI
FAKULTAS EKONOMI DAN BISNIS ISLAM
UNIVERSITAS ISLAM NEGERI ALAUDDIN MAKASSAR
2017**



KEMENTERIAN AGAMA R.I.
UNIVERSITAS ISLAM NEGERI (UIN) ALAUDDIN MAKASSAR
FAKULTAS EKONOMI DAN BISNIS ISLAM
Kampus I : Jl. Slt. Alauddin No. 63 Makassar Tlp. (0411) 864924 Fax 864923
Kampus II : Jl. H. M. Yasin Limpo No. 36 Samata – Gowa Tlp. 424835 Fax 424836

PERNYATAAN KEASLIAN SKRIPSI

Mahasiswa yang bertanda tangan di bawah ini:

Nama : HARNADI
NIM : 10800112073
Tempat/Tgl. Lahir : Botto, 09, September 1994
Jur/Prodi/Konsentrasi : Akuntansi
Fakultas/Program : Ekonomi dan Bisnis Islam
Alamat : BTN Bumi Sumba Opu No. 26
Judul : *Value Chain Analysis* Berdasarkan Prinsip Syariah Dalam Mewujudkan *Good Corporate Governance* (Studi Pada Rumah Makan Ayam Bakar Wong Solo Cabang Makassar)

Menyatakan dengan sesungguhnya dan penuh kesadaran bahwa skripsi ini benar adalah hasil karya sendiri. Jika di kemudian hari terbukti bahwa ia merupakan duplikat, tiruan, plagiat, atau dibuat oleh orang lain, sebagian atau seluruhnya, maka skripsi dan gelar yang diperoleh karenanya batal demi hukum.

Samata, 07 April 2017
Penyusun,

Harnadi
NIM:10800112073



PENGESAHAN SKRIPSI

Skripsi yang berjudul, “*Value Chain Analysis* Berdasarkan Prinsip Syariah Dalam Mewujudkan *Good Corporate Governance* (Studi Pada Rumah Makan Ayam Bakar *Wong Solo* Cabang Makassar)”, yang disusun oleh Harnadi, NIM: 10800112073, mahasiswa Jurusan Akuntansi pada Fakultas Ekonomi dan Bisnis Islam UIN Alauddin Makassar, telah diuji dan dipertahankan dalam sidang munaqasyah yang diselenggarakan pada hari Senin, Tanggal 3 April 2017 M, bertepatan dengan 6 Rajab 1438 H, dinyatakan telah dapat diterima sebagai salah satu syarat untuk memperoleh gelar Sarjana dalam Ekonomi, Jurusan Akuntansi (dengan beberapa perbaikan).

Makassar, 03 April 2017 M.
06 Rajab 1438 H.

DEWAN PENGUJI:

| | | |
|---------------|---|---------|
| Ketua | : Prof. Dr. H. Ambo Asse, M.Ag | (.....) |
| Sekretaris | : Prof. Dr. H. Muslimim Kara, M.Ag | (.....) |
| Munaqisy I | : Dr. Syaharuddin, M.Si | (.....) |
| Munaqisy II | : Lince Bulutoding, SE., M.Si., Ak | (.....) |
| Pembimbing I | : Dr. Muh. Wahyuddin Abdullah, SE., M.Si., Ak | (.....) |
| Pembimbing II | : Muh. Akil Rahman, SE., M.Si | (.....) |

Diketahui oleh:
Dekan Fakultas Ekonomi dan Bisnis Islam
UIN Alauddin Makassar,

Prof. Dr. H. Ambo Asse, M.Ag
NIP. 19581022 198703 1 002

KATA PENGANTAR

بِسْمِ اللَّهِ الرَّحْمَنِ الرَّحِيمِ

Alhamdulillah, puji dan syukur atas izin perkenaan Allah SWT sehingga skripsi yang berjudul: **VALUE CHAIN ANALYSIS BERDASARKAN PRINSIP SYARIAH DALAM GOOD CORPORATE GOVERNANCE (Studi Pada R.M Ayam Bakar Wong Solo Cabang Makassar)** dapat penulis selesaikan. Begitu juga, salam dan taslim semoga senantiasa kita sampaikan kepada junjungan Nabi Besar Muhammad SAW, kepada keluarga, sahabat dan ummatnya. Penulis menyadari sepenuhnya bahwa penulisan suatu karya ilmiah tidaklah mudah, oleh Karen itu tidak menuntut kemungkinan dalam penyusunan skripsi ini terdapat kekurangan, sehingga penulis sangat mengharapkan masukan, saran dan kritikan yang bersifat membangun guna kesempurnaan skripsi ini.

Skripsi ini disusun dengan mengutamakan pendekatan secara inkuir (*eksperimen*) dan disajikan secara sistematis, komunikatif, integratif, dan inovatif serta adanya keruntutan rangkaian. Proses penyusunan skripsi ini tidak terlepas dar berbagai rintangan, mulai dari pengumpulan literatur, pengumpulan data sampai dengan pengolahan data maupun dalam tahap penulisan. Untuk menumbuhkan daya nalar, kreativitas, dan pola berpikir matematis, kami sajikan aktivitas yang menuntut peran aktif mahasiswa dalam melakukan kegiatan tersebut. Selama penyusunan skripsi ini, tidak dapat lepas dari bimbingan, dorongan dan bantuan baik material maupun spiritual dari berbagai pihak, oleh karena itu perkenankanlah penulis menghanturkan ucapan terima kasih dan penghargaan yang setinggi-tingginya kepada:

1. Bapak **Prof. Dr. Musafir Pababbari, M.Si.**, selaku Rektor UIN Alauddin Makassar yang telah memberikan kesempatan kepada penulis untuk menyelesaikan study Strata (S1) di salah satu universitas islam di Makassar, Universitas Islam Negeri (UIN) Alauddin Makassar.
2. Bapak **Prof. Dr. H. Ambo Asse, M.Ag.**, selaku Dekan Fakultas Ekonomi dan Bisnis Islam Universitas Islam Negeri (UIN) Alauddin Makassar.
3. Bapak **Jamaluddin Majid, S.E., M.Si.**, selaku Ketua Jurusan Akuntansi Universitas Islam Negeri (UIN) Alauddin Makassar.
4. Bapak **Memem Suwandi, S.E., M.Si.**, selaku Sekretaris Jurusan Akuntansi Universitas Islam Negeri (UIN) Alauddin Makassar.
5. Bapak **Dr. Wahyuddin Abdullah, SE., M.Si., Ak.** sebagai dosen pembimbing I yang telah memberikan pengarahan, bimbingan, serta saran yang berguna selama proses penyelesaian skripsi ini.
6. Bapak **Muh. Akil Rahman, SE., M.Si.** selaku dosen pembimbing II, dan juga mentor dalam berbagai hal bagi penulis, yang telah mendorong, membantu, dan mengarahkan penulis hingga penyelesain skripsi ini.
7. Bapak **Andi Jamaluddin, SE.** selaku bendahara pascasarjana Universitas Islam Negeri (UIN) Alauddin Makassar, yang telah memberikan motivasi dalam proses penyusunan skripsi ini.
8. Segenap dosen serta staf dan karyawan Fakultas Ekonomi dan Bisnis Islam Universitas Islam Negeri (UIN) Alauddin Makassar yang telah memberikan bekal dan ilmu pengetahuan yang bermanfaat.
9. Bapak Didik selaku pimpinan cabang R.M ayam bakar cabang Makassar yang telah memberikan izin untuk melakukan penelitian. Pak Lukman, Ibu Nurhilda, pak Zulkarnain.

10. Kedua orang tua tercinta, ayahanda Alimuddin dan ibunda Nawwara yang telah mencurahkan seluruh cinta dan kasih sayang, cucuran keringat dan air mata, untaian doa serta pengorbanan tiada henti, yang hingga kapanpun penulis takkan bias membalasnya. Maafkan jika ananda sering menyusahkan, merepotkan serta melukai ibunda dan ayahanda. Keselamatan dunia akhirat semoga selalu untukmu. Semoga Allah SWT memberkatimu dengan rahmat-Nya.
11. Kekasihku yang tercinta Reski Amelia Putri Dg. Nia yang selama ini memberikan dorongan, dukungan dan motivasi, yang tiada hentinya menyemagatiku dalam menyelesaikan skripsi ini, yang selalu ada ketika senang maupun sedih tapi terkadang sedikit menjengkelkan.
12. Keluarga besar tercinta Jurusan Akuntansi, Fakultas Ekonomi Dan Bisnis Islam, mulai dari angkatan 2009, angkatan 2010, angkatan 2011, angkatan 2012, angkatan 2013, angkatan 2014, angkatan 2015.
13. Sahabat Sekampung yang kuliah di Makassar di berbagai universitas yang ada di Makassar maupun yang ada di perguruan tinggi di Makassar.
14. Kakak-kakak Seniorku yang telah membimbing dan memotivasi sehingga penulis dapat menyelesaikan studi. Terkhusus untuk Kak husen, Kak Nisa, Kak iwan, Kak ical.
15. Teman-teman kelas, Akuntansi 3 dan 4 yang selalu menjadi teman sekelas selama kurang lebih empat tahun semasa kuliah di UIN Alauddin Makassar.
16. Teman-teman angkatan 2012 Akuntansi yang telah meluangkan waktu serta kerelaannya menjadi teman seangkatanku selama di Universitas Islam Negeri (UIN) Alauddin Makassar.
17. Para sahabat-sahabat yang selalu menampung keluhan dan memberi semangat. Khususnya A. Muhammad Amil, Ilham Akbar. SE, Ikbar Andrian sumardi,

Umar Maulana Kr. Tommpo, Cuter, Muhammad Afian, Muh Al-fian. SE,
Hardiasyah, Andi Firman Hasnur. SE.

18. Semua teman-teman dan semua pihak yang tidak dapat disebutkan satu-persatu yang turut memberikan bantuan, semangat dan pengertian secara tulus.

Semoga skripsi ini bermanfaat untuk meningkatkan mutu pendidikan di Negara yang kita cintai ini. Tidak lupa kami ucapkan terima kasih kepada semua pihak yang membantu terselesaikannya skripsi ini. Sebagai hamba yang penuh keterbatasan, kami menyadari bahwa dalam penyusunan skripsi ini masih terdapat kekurangan dan kelemahan. Untuk itu, segala kerendahan hati kami membuka diri atas saran dan kritikan dari pembaca yang budiman untuk penyempurnaan skripsi berikutnya. Penulis menyadari bahwa masih banyak terdapat kekurangan dalam penulisan skripsi ini. Oleh karena itu saran dan kritik yang membangun sangat diharapkan guna menyempurnakan skripsi ini.

Wassalamu alaikum Warahmatullahi. Wabarakatuh



Makassar, 10 April 2017

HARNADI
NIM. 10800112073

DAFTAR ISI

| | |
|---|--------------|
| JUDUL | i |
| PERNYATAAN KEASLIAN SKRIPSI | ii |
| PENGESAHAN SKRIPSI | iii |
| KATA PENGANTAR | iv |
| DAFTAR ISI | viii |
| DAFTAR GAMBAR | x |
| DAFTAR TABEL | xi |
| ABSTRAK | xii |
| BAB I PENDAHULUAN | 1-15 |
| A. Latar Belakang | 1 |
| B. Fokus Penelitian dan Deskripsi Fokus | 10 |
| C. Rumusan Masalah | 10 |
| D. Kajian Pustaka..... | 11 |
| E. Tujuan Penelitian..... | 13 |
| F. Manfaat Penelitian..... | 14 |
| BABA II TINJAUAN TEORITIS | 16-55 |
| A. <i>Theory of Justice</i> | 16 |
| B. <i>Theory of Constraint</i> | 19 |
| C. Konsep <i>Value Chain Analysis</i> | 24 |
| D. Prinsip Syariah | 33 |
| E. Strategi Pemasaran | 42 |
| F. Prinsip-Prinsip <i>Good Corporate Governance</i> | 47 |
| G. Kerangka Pikir..... | 54 |

| | |
|---|----------------|
| BAB III METODE PENELITIAN.. | 56-67 |
| A. Jenis dan Lokasi Penelitian. | 56 |
| B. Pendekatan Penelitian. | 57 |
| C. Jenis dan Sumber Data Penelitian. | 57 |
| D. Metode Pengumpulan Data. | 58 |
| E. Instrument Penelitian..... | 60 |
| F. Teknik Pengelolaan Data dan Analisis Data. | 61 |
| G. Pengujian Keabsahan Data..... | 64 |
| | |
| BAB IV HASIL DAN PEMBAHASAN.. | 68-121 |
| A. Gambaran Umum Lokasi Penelitian. | 66 |
| B. Konsep <i>Value Chain Analysis</i> Berprinsip Syariah..... | 78 |
| C. <i>Value Chain Analysis</i> dengan Pendekata Prinsip Syariah..... | 95 |
| D. Langkah-langkah <i>Value Chain Analysis</i> Berdasarkan Prinsip Syariah Dalam Mewujudkan <i>Good Corporate Governance</i> | 106 |
| | |
| BAB V PENUTUP..... | 122-124 |
| A. Kesimpulan..... | 122 |
| B. Implikasi..... | 123 |
| C. Saran..... | 124 |
| | |
| DAFTAR PUSTAKA..... | 125-129 |
| | |
| LAMPIRAN..... | 130 |
| | |
| RIWAYAT HIDUP..... | 131 |

DAFTAR GAMBAR

| | |
|--|----|
| Gambar 2.1 Siklus Kendala | 20 |
| Gambar 2.2 Kerangka Rantai Nilai | 25 |
| Gambar 2.3 Skema Kerangka Pikir | 55 |
| Gambar 4.1 Siklus <i>Value Chain</i> Berprinsip Syariah | 82 |



DAFTAR TABEL

| | |
|--|-----------|
| Tabel 1.1 Penelitian Terdahulu..... | 11 |
| Tabel 4.2 Deskripsi Kerja (<i>JOBDESC</i>)..... | 72 |



ABSTRAK

Nama : Harnadi

Nim : 10800112073

Judul : *Value Chain Analysis Berdasarkan Prinsip Syariah Dalam Mewujudkan Good Corporate Governance (Study Pada R.M Ayam Bakar Wong Solo Cabang Makassar)*

Penelitian ini bertujuan menganalisis penerapan konsep dan langkah-langkah *Value Chain Analysis* berdasarkan prinsip syariah dalam mewujudkan *Good Corporate Governance* pada Rumah Makan Ayam Bakar *Wong Solo* Cabang Makassar. Keabsahan data dilakukan dengan uji credibility, triangulasi sumber data, triangulasi teori dan uji transferability. Penelitian ini menggunakan pendekatan *fenomenologi* kualitatif. Data diperoleh dengan observasi, kepustakaan dan wawancara secara mendalam, kemudian diproses tiga tahap yakni reduksi data, penyajian data sampai penarikan kesimpulan. Hasil penelitian menunjukkan bahwa Rumah Makan Ayam Bakar *Wong Solo* Cabang Makassar dalam menjalankan aktivitas-aktivitasnya telah sesuai dengan prinsip syariah yaitu prinsip *Halalan Thoyyiban*. Prinsip inilah yang menjadi landasan utama Rumah Makan tersebut dalam menjalankan kegiatan operasionalnya untuk mencapai GCG (*Good Corporate Governance*) guna meningkatnya daya saing yang tinggi. *Good Corporate Governance* yang diterapkan berdasar pada akhlak al-karimah sehingga memberikan kemaslahatan dan manfaat serta terhindar dari kemudharatan, dalam tinjauan Islam ibadah atau amal saleh dan ketakwaan dapat memperoleh keberkahaan.

Kata Kunci: *Value Chain Analisis, Prinsip Syariah, dan Good Corporate Governance.*

ABSTRAK

Nama : Harnadi

Nim : 10800112073

Judul : *Value Chain Analysis Berdasarkan Prinsip Syariah Dalam Mewujudkan Good Corporate Governance (Study Pada R.M Ayam Bakar Wong Solo Cabang Makassar)*

Penelitian ini bertujuan menganalisis penerapan konsep dan langkah-langkah *Value Chain Analysis* berdasarkan prinsip syariah dalam mewujudkan *Good Corporate Governance* pada Rumah Makan Ayam Bakar *Wong Solo* Cabang Makassar. Keabsahan data dilakukan dengan uji credibility, triangulasi sumber data, triangulasi teori dan uji transferability. Penelitian ini menggunakan pendekatan *fenomenologi* kualitatif. Data diperoleh dengan observasi, kepustakaan dan wawancara secara mendalam, kemudian diproses tiga tahap yakni reduksi data, penyajian data sampai penarikan kesimpulan. Hasil penelitian menunjukkan bahwa Rumah Makan Ayam Bakar *Wong Solo* Cabang Makassar dalam menjalankan aktivitas-aktivitasnya telah sesuai dengan prinsip syariah yaitu prinsip *Halalan Thoyyiban*. Prinsip inilah yang menjadi landasan utama Rumah Makan tersebut dalam menjalankan kegiatan operasionalnya untuk mencapai GCG (*Good Corporate Governance*) guna meningkatnya daya saing yang tinggi. *Good Corporate Governance* yang diterapkan berdasar pada akhlak al-karimah sehingga memberikan kemaslahatan dan manfaat serta terhindar dari kemudharatan, dalam tinjauan Islam ibadah atau amal saleh dan ketakwaan dapat memperoleh keberkahaan.

Kata Kunci: *Value Chain Analisis, Prinsip Syariah, dan Good Corporate Governance.*

BAB I

PENDAHULUAN

A. Latar Belakang

Globalisasi yang melanda setiap negara diseluruh dunia menyebabkan perubahan iklim bisnis dan persaingan yang menjadi semakin ketat. Persaingan yang bersifat global dan tajam menyebabkan terjadinya pengurangan laba yang diperoleh perusahaan-perusahaan yang memasuki tingkat persaingan dunia. Namun disamping itu persaingan global ini telah meningkatkan standar kinerja dalam berbagai dimensi, meliputi kualitas, biaya, saat pengenalan produk serta operasional yang lancar. Tantangan yang ditimbulkan dari standar yang semakin meningkat secara tidak langsung memaksa perusahaan ikut bersaing secara strategis dalam pasar domestik mereka dengan meningkatkan kemampuan yang lebih baik dibanding dengan pesaing lain.

Perkembangan ekonomi dunia serta perubahan struktural yang terjadi di berbagai segi, telah menimbulkan tantangan dan sekaligus peluang bagi perkembangan dunia bisnis. Salah satu hal yang merupakan prasyarat untuk dapat mengatasi tantangan yang ada dan memanfaatkan peluang bisnis yang timbul adalah meningkatkan daya saing. Daya saing strategi dapat dicapai jika suatu perusahaan berhasil merumuskan serta menerapkan suatu strategi yang tepat. Daya saing yang tinggi mutlak diperlukan bagi setiap perusahaan agar tetap unggul, dalam menghadapi tingkat persaingan perdagangan internasional dan nasional di tuntut untuk mampu dan siap memiliki daya saing yang tinggi. Dimana menurut (Nurimansyah, 2011) daya saing yang tinggi dalam meraih

kinerja perdagangan internasional dan nasional yang optimal salah satunya dipengaruhi oleh Analisis Rantai Nilai (*Value Chain Analysis*) yang efektif.

Pada tingkat perusahaan, keunggulan kompetitif dicapai dengan dua cara: *pertama* sumber daya internal yang berbagi (seiring kegiatan atau keterampilan antar unit) yang dapat menghasilkan kegiatan kordinasi dan sinergi, *kedua* berbagai sumber daya eksternal (kombinasi dari kegiatan atau keterampilan pihak luar) yang dapat menghasilkan rantai nilai baru dan bentuk organisasi (aliansi atau jaringan). Hubungan timbal balik yang dihasilkan dari hubungan strategi perusahaan digambarkan sebagai antar unit keterkaitan dan hubungan jaringan, kemudian digambarkan pula sebagai hubungan timbal balik dapat menghasilkan sinergi dan keunggulan kompetitif untuk perusahaan diverifikasi dalam bersaing sejumlah industri yang berbeda atau perusahaan multinasional (Papazoglou, 2000).

Perusahaan harus bisa membuat pilihan yang terbaik tentang apa yang menjadi kebutuhan konsumen dan bagaimana memenuhi kebutuhan atau permintaan konsumen dengan harga yang serendah mungkin. Sehingga dalam hal ini perusahaan memerlukan suatu strategi dalam menentukan keunggulan kompetitif dan menemukan cara untuk mencapai keunggulan tersebut (Ellitan, 2008). Strategi merupakan tindakan atau pola yang dilakukan untuk mencapai tujuan, yang tidak hanya meliputi strategi yang direncanakan tetapi juga mencakup konsistensi perusahaan dalam mengambil keputusan (Mintzberg, 1978). Implementasi strategi perusahaan memfokuskan pada pengembangan

kompetensi perusahaan yaitu pengetahuan dan ketrampilan yang secara khusus tercermin dalam keahlian teknologi dan produksi (Oktavima, 2013).

Tingkat persaingan tersebut semakin tajam sejalan dengan semakin derasnya arus informasi, serta pesatnya perkembangan teknologi. Untuk dapat bertahan dalam arena persaingan, suatu perusahaan memerlukan strategi bersaing yang tepat. Suatu perusahaan akan dapat memenangkan persaingan apabila perusahaan tersebut memiliki keunggulan bersaing (*competitive advantage*), sehingga perusahaan tersebut dipandang lebih daripada pesaingnya oleh masyarakat (Mildawati, 2006). Kondisi inilah yang mendorong setiap perusahaan berusaha untuk meningkatkan keunggulan bersaing antara lain dengan menghasilkan produk-produk yang mampu memenuhi kebutuhan dan memuaskan keinginan *customer* yang semakin menyadari pentingnya kualitas produk yang dibelinya.

Kemudian dijelaskan dalam analisis produksi yang menurut Al-Quran, Rawwas Qalahji memberikan pedanan kata “produksi” dalam bahasa arab dengan kata al-intaj yang secara harfiah dimaknai dengan ijadu sil’atin (mewujudkan atau mengadakan sesuatu) atau khidmatu mu’ayyanatin bi istikhdamu muzayyainmin’anashir al-intaj dhaminaitharu zamanin muhaddadin (pelayanan jasa yang jelas dengan menuntut adanya bantuan penggabungan unsur-unsur produksi yang terbingkai dalam waktu yang terbatas). Pandangan Rawwas di atas memiliki beberapa definisi yang di tawarkan beberapa pemikir ekonomi lainnya.

Hal senada juga yang diutarakan oleh (Abdurahman, 2013) dalam bukunya Muqaddiman fi’ilm al-iqtishad al-islamiy. Abdurahman lebih jauh menjelaskan

bahwa dalam melakukan proses produksi yang dijadikan ukuran utamanya adalah nilai manfaat (*utility*) yang diambil dari hasil produksi tersebut. Produksi dalam pandangannya harus mengacu pada nilai utility dan masih dalam bingkai “Halal” serta tidak membahayakan bagi diri seseorang atau sekelompok masyarakat. Allah berfirman dalam Q.S. An Nahl/16:69.

تَخْرُجُ مِنْ بُطُونِهَا شَرَابٌ مُخْتَلِفٌ أَلْوَانُهُ فِيهِ شِفَاءٌ لِلنَّاسِ إِنَّ فِي ذَلِكَ لَآيَةً لِّقَوْمٍ يَتَفَكَّرُونَ ﴿٦٩﴾

Terjemahnya:

“Dari perut lebah itu ke luar minuman (madu) yang bermacam-macam warnanya, di dalamnya terdapat obat yang menyembuhkan bagi manusia. Sesungguhnya pada yang demikian itu benar-benar terdapat tanda (kebesaran Tuhan) bagi orang-orang yang memikirkan (Q.S.An-Nahl/16:69).”

Kata kunci dari ayat ini adalah di anjurkan untuk memproduksi dengan baik agar bermanfaat bagi sekelompok masyarakat, dan dari beberapa pendapat di atas dapat disimpulkan bahwa produksi adalah mengadakan atau mewujudkan sesuatu barang atau jasa bertujuan untuk kemaslahatan manusia dan dapat bernilai positif bagi perusahaan begitupula dengan konsumen. Jadi berbagai tindakan ataupun keputusan bisa disebut etis bergantung pada niat individu yang melakukannya. Allah Maha Kuasa dan mengetahui apapun niat seseorang sepenuhnya secara sempurna, niat yang baik diikuti tindakan yang baik akan dihitung sebagai ibadah, niat yang halal tidak dapat mengubah tindakan yang haram menjadi halal.

Dilihat pula salah satu alat analisis yang dapat dipergunakan untuk memberikan informasi guna membuat keputusan strategis dalam menghadapi persaingan bisnis adalah Analisis Rantai Nilai (*Value Chain Analysis*) (Friska,

2010). *Value Chain Analysis* bertujuan untuk mengidentifikasi keunggulan biaya rendah atau kelemahan terjadi di sepanjang rantai nilai dari bahan mentah hingga aktivitas pelayanan pelanggan. VCA membantu manajer untuk memahami posisi perusahaan dengan pendekatan rantai nilai. Menurut (Pearce dan Robinson, 2008) istilah *Value Chain* (Rantai Nilai) menggambarkan cara untuk memandang suatu perusahaan sebagai rantai aktivitas yang mengubah input menjadi output yang bernilai bagi pelanggan. Nilai bagi pelanggan berasal dari tiga sumber dasar: aktivitas yang membedakan produk, aktivitas yang menurunkan biaya produk dan aktivitas yang dapat segera memenuhi kebutuhan pelanggan. *Value chain analysis* berupaya memahami bagaimana suatu bisnis menciptakan nilai bagi pelanggan dengan memeriksa kontribusi dari aktivitas-aktivitas yang berbeda dalam bisnis terhadap nilai tersebut.

Pesatnya perkembangan rantai nilai perusahaan di tinjau dari prinsip yang digunakan sesuai dengan prinsip-prinsip syariah, menurut (Antonio, 2001) suatu perusahaan yang berprinsip syariah dalam melakukan kegiatan operasionalnya tidak hanya untuk tujuan bisnis semata, yang berupa keuntungan materil, tetapi juga mengejar kebahagiaan dunia. Dimana tujuan yang baik harus dilakukan dengan cara yang baik pula sesuai dengan prinsip syariah, prinsip syariah adalah sebuah bangunan yang akan ditopang oleh tiang-tiang penyangga yang kokoh, sehingga perinsip inilah yang akan menjadi baik dalam kegiatan dan aktifitas perusahaan, kualitas perusahaan yang baik akan diwarnai oleh nilai-nilai. Nilai disini adalah nilai yang di gali dari Al-Quran dan As-Sunnah. Nilai-nilai yang ada dalam Al-Quran dan As-Sunnah tidak dapat dipisah-pisahkan antara satu dengan

yang lain. Nilai-nilai tersebut merupakan satu kesatuan yang utuh, yang akan selalu mendasari setiap kegiatan ekonomi. Ekonomi akan kepada falah ketika mampu membawa hukum-hukum buatan manusia ini kembali kepada hukum universal, yaitu hukum Allah (Danang, 2014).

Bisnis yang dijalankan dengan *governance* yang baik akan lebih memungkinkan untuk tetap *sustainable* atau berlangsung secara baik. Keberlangsungan bisnis sangat penting untuk dijaga karena dapat menjanjikan keberlangsungan bisnis dalam memberikan kemanfaatan bagi semua pihak yang berkepentingan termasuk lingkungan sekitar. Oleh karena itu, syariah menjunjung tinggi bisnis yang baik karena memberikan kemanfaatan luas bagi banyak pihak, sebagaimana sabda Rasulullah SAW:

“Sebaik-baik manusia adalah yang paling banyak memberikan manfaat kepada orang lain”(HR. Bukhari).

Bisnis yang dipandu oleh spiritualitas dan etika akan menciptakan iklim usaha yang sehat dan berkesinambungan dengan terwujudnya disiplin pasar (*market discipline*) yang lahir dari budaya *governance* bisnis yang baik. Dalam rangka mewujudkan budaya *governance* didunia bisnis, Rasulullah SAW sangat memperhatikan kedisiplinan dalam pelaksanaan kegiatan usaha, baik melalui arahan maupun inspeksi pasar dengan harapan terwujudnya aktivitas bisnis yang berdasarkan *akhlaqul karimah* sehingga dapat tetap memberikan kemaslahatan dan kemanfaatan serta terhindar dari kemudharatan.

Pemahaman terhadap prinsip-prinsip *corporate governance* telah dijadikan acuan oleh negara-negara di dunia termasuk Indonesia. Prinsip-prinsip tersebut diperlukan untuk mencapai kinerja yang berkesinambungan dengan tetap

memperhatikan pihak-pihak yang berkepentingan. Adapun prinsip-prinsip *good corporate governance* yang diterbitkan oleh organisasi internasional OECD mencakup enam (6) hal. Pertama, landasan hukum yang diperlukan untuk menjamin penerapan *good corporate governance* secara efektif. Kedua, hak pemegang saham dan fungsi pokok kepemilikan perusahaan. Ketiga perlakuan adil terhadap para pemegang saham. Keempat, peranan stakeholder dalam *corporate governance*. Kelima, pengungkapan informasi perusahaan secara transparan. Dan keenam adalah tanggung jawab Dewan Pengurus (Ristifani, 2009).

Dengan demikian, dapat dikatakan implementasi *Good Corporate Governance* (GCG) di lembaga perusahaan sebuah keniscayaan yang tak terbantahkan. Bahkan perusahaan-perusahaan harus tampil sebagai pionir terdepan dalam mengimplementasikan GCG tersebut. Dalam kerangka itulah, KNKG (Komite Nasional Kebijakan Governance) membentuk Tim Kerja Penyusunan Pedoman Umum *Good Governance* Bisnis Syariah (GGBS) dengan keanggotaan yang terdiri dari berbagai pakar terkait bersama-sama dengan sejumlah institusi (Masyarakat Ekonomi Syariah, Bank Indonesia, Dewan Syariah Nasional MUI dan sebagainya) menyusun konsep pedoman tersebut.

Tanpa adanya penerapan *corporate governance* yang efektif, maka perusahaan akan sulit untuk bisa memperkuat posisi, memperluas jaringan, dan menunjukkan kinerjanya dengan lebih efektif. Sedangkan menurut (Ghafur, 2007) industri perusahaan syariah yang merupakan bagian dari penopang sektor riil, memiliki kewajiban pula dalam menerapaka *good corporate governance* (GCG).

Kebutuhan perusahaan akan *corporate governance* menjadi lebih serius lagi seiring dengan makin kompleksnya masalah yang dihadapi, dimana permasalahan ini akan mengikis kemampuan perusahaan dalam menghadapi tantangan dalam jangka panjang. Dengan demikian, adalah suatu keharusan bagi perusahaan untuk memakai semua ukuran yang dapat membantu meningkatkan perannya (Chapra, 2008).

Teori kendala mengakui bahwa kinerja setiap perusahaan dibatasi oleh kendala-kendalanya. Jika hendak memperbaiki kinerjanya, suatu perusahaan harus mengidentifikasi kendala-kendalanya, mengeksploitasi kendalanya dalam jangka pendek dan jangka panjang, kemudian menemukan cara untuk mengatasinya dengan melakukan identifikasi kendala-kendala tersebut dalam suatu aktivitas produksi, maka perusahaan telah melakukan salah satu langkah strategik manajemen biaya kontemporer melalui suatu pendekatan teori kendala atau *theory of constraint* (TOC).

Selain *theory of constraint* yang membahas tentang aktivitas-aktivitas dalam perusahaan, ada pula *theory of justice* atau teori keadilan merupakan pilar terpenting dalam ekonomi islam. Penegakan keadilan telah ditekankan oleh Al-Quran sebagai misi para Nabi yang diutus oleh Allah SWT termasuk penegakan keadilan ekonomi, jadi *Theory of Justice* (adl) merupakan nilai yang saling asasi dalam ajaran islam untuk menjalan roda prekonomian indonesia dan teori keadilan merupakan suatu konsep yang dapat diterapkan dalam *value chain analysis* yang berbasis syariah.

Dengan demikian pula dengan rumah makan ayam bakar wong solo cabang makassar yang mencatat biaya-biaya yang dikeluarkan atas dasar fungsi-fungsi perusahaan yang terdiri dari fungsi produksi, fungsi umum dan administrasi, dan fungsi penjualan/pemasaran. Fungsi-fungsi ini menimbulkan aktivitas-aktivitas nilai yang menimbulkan biaya-biaya yang tidak teridentifikasi dengan jelas. Hal ini akan mengakibatkan harga pokok penjualan menjadi naik. Sedangkan untuk dapat unggul dalam ketatnya persaingan maka harga pokok penjualan yang didapat harus lebih rendah dari kompetitor. Oleh karena itu sistem pengalokasian biaya harus dilakukan secara tepat.

Dalam hal ini yang sangat berpengaruh terhadap biaya-biaya yang dikeluarkan adalah aktivitas-aktivitas dalam *value chain*. Setiap aktivitas dalam *value chain* memiliki *cost driver* yang dapat memicu timbulnya biaya, dimana semua biaya harus diketahui mana yang memuat *value added* dan mana yang tidak, sehingga biaya yang tidak memuat *value added* tersebut dapat diketahui dan dapat ditekan semaksimal mungkin. Oleh karena itu langkah yang dapat diambil adalah dengan menguraikan seluruh aktivitas-aktivitas perusahaan dan mengidentifikasi keterkaitan hubungan antar aktivitas tersebut agar dapat dilaksanakan dan dikoordinasikan secara lebih baik pada seluruh aktivitasnya.

Jadi ketika faktor penghambat telah diidentifikasi, maka perlu untuk menguji apakah faktor yang menghambat atau kendala dalam produksi dapat dikelola, sehingga biaya produksi dapat ditekan yang nantinya dapat memaksimalkan tata kelola perusahaan yang baik (*Good Corporate Governance*).

B. Fokus Penelitian dan Deskripsi Fokus

Adapun fokus penelitian ini adalah agar ruang lingkup peneliti tidak luas dan lebih fokus untuk menghindari kesalahan sehingga tidak menyimpang dari pokok permasalahan serta mencapai tujuan yang telah ditetapkan. Berdasarkan identifikasi masalah tersebut, peneliti memfokuskan penelitian hanya pada aktivitas-aktifitas yang ada pada rumah makan ayam bakar wong solo cabang makassar. Penelitian ini dilakukan dengan melakukan observasi dan wawancara kepada informan dengan secara mendalam yang dianggap memiliki kapasitas dalam memberikan informasi tentang bagaimana penerapan *value chain analysis* berdasarkan syariah sehingga dapat mencapai *good corporate governance*.

C. Rumusan Masalah

Rumah makan ayam bakar wong solo adalah sebuah badan usaha yang bergerak di bidang kuliner yang terletak di Kota Makassar, Sulawesi Selatan. Produk yang dihasilkan berupa ayam bakar, ayam penyet yang dipasarkan melalui media sosial. Untuk pengambilan keputusan dalam rangka mencapai tujuan, rumah makan ini menggunakan informasi akuntansi manajemen yang pengeluaran biayanya berdasarkan biaya manufaktur. Sebagai salah satu perusahaan yang bergerak di bidang kuliner, rumah makan ayam bakar wong Solo ini tidak hanya mengalami persaingan dalam hal harga jual produk, tetapi juga pada hal kualitas.

Prinsip syariah merupakan salah satu konsep penting yang harus dipegang teguh oleh perusahaan, Sehingga diharapkan perusahaan mempertimbangkan aktivitas-aktifitas dalam melaksanakan produksinya dan dapat menghasilkan

produk yang berkualitas, prinsip syariah dianggap sebagai karakteristik paling kritis dan salah satu komponen dalam perusahaan yang harus dijaga karena dalam melaksanakan kegiatan dan produksi harus sesuai dengan aturan Allah SWT dan sunnah Rasulullah SAW, sehingga *value chain analysis* yang di terapkan dalam perusahaan harus mengandung nilai-nilai keadilan dan kemaslahatan. Berdasarkan uraian latar belakang masalah di atas, maka dapat dirumuskan permasalahan sebagai berikut:

1. Bagaimana penerapan konsep *value chain analysis* (VCA) dengan menggunakan pendekatan prinsip syariah?
2. Bagaimana langkah-langkah *value chain analysis* (VCA) berdasarkan prinsip syariah dalam mewujudkan *Good Corporate Governance* (GCG)?

D. Kajian Pustaka

Dasar atau acuan yang berupa temuan-temuan melalui hasil berbagai penelitian sebelumnya merupakan hal yang sangat perlu dan dapat dijadikan sebagai data pendukung. Salah satu data pendukung yang menurut peneliti perlu dijadikan bagian tersendiri adalah penelitian terdahulu yang relevan dengan permasalahan yang sedang dibahas dalam penelitian ini. Dalam hal ini, fokus penelitian terdahulu yang dijadikan acuan adalah:

Tabel 1.1 Penelitian Terdahulu

| Nama | Judul | Hasil |
|--------------------|---|--|
| Kurrota Akyun 2012 | Analisis <i>value chain</i> sebagai alat <i>strategic cost management</i> untuk menciptakan keunggulan bersaing dalam upaya meningkatkan profabilitas | Hasil penelitian menunjukkan bahwa aktivitas nilai kritis yang berpengaruh pada profitabilitas perusahaan adalah aktivitas nilai <i>operation</i> yaitu sebesar 78.369% dari volume penjualan, dan untuk keseluruhan biaya aktivitas |

| | | |
|--------------------------|---|--|
| | perusahaan (Studi pada Unit Usaha Air Minum Dalam Kemasan (AMDK) ASA Perum Jasa Tirta 1 Malang) | primer adalah 91,482%, sedangkan untuk aktivitas pendukung sebesar 9,015%. Hasil penelitian ini diharapkan dapat menjadi masukan bagi pihak manajer unit usaha Air Minum Dalam Kemasan (AMDK) ASA Perum Jasa Tirta 1 Malang dalam mengoptimalkan pengelolaan biaya dan sumberdaya perusahaan. |
| Shirley Jotopurnomo 1994 | Penerapan Analisis <i>Value Chain</i> untuk mendukung <i>Strategi Cost Reduction</i> dalam menciptakan keunggulan bersaing pada PT. X di Tandes | Hasil penelitian ini adanya keterkaitan antara <i>primary activity</i> dan <i>support activity</i> , dimana dalam keterkaitan ini menimbulkan <i>trade off</i> yang dapat menciptakan peluang untuk mendukung strategi <i>cost reduction</i> yang bertujuan untuk menciptakan keunggulan bersaing. |
| Liana Mangifera 2015 | Analisis rantai nilai (<i>value chain</i>) pada produk batik batik tulis di surakarta | Hasil penelitian menunjukkan bahwa berdasarkan informasi dari Forum Pengembangan Kampoeng Batik Laweyan dijelaskan bahwa jumlah pengrajin batik tulis yang masih aktif hingga tahun 2015 ini sebanyak 26 pengrajin, terdiri dari 5 pengrajin batik berskala besar, 14 pengrajin berskala menengah 1 dan 7 pengrajin batik tulis berskala kecil. Dari 26 pengrajin batik tulis yang saat ini masih aktif memproduksi batik tulis secara terus menerus adalah 6 orang pengrajin, sisanya memproduksi hanya ketika menerima pesanan atau mengambil dari pengrajin lain. |
| Ali Syukron 2015 | <i>Good Corporate Governance</i> di Bank Syariah | Hasil penelitian ini bertujuan untuk mengelaborasi pengetahuan tentang bagaimana implementasi GCG pada perbankan syariah, penerapan GCG pada perbankan syariah telah tertuang dalam pasal 34 Undang-Undang No 21 tahun 2007 tentang perbankan syariah dalam menerbitkan GCG haruslah sesuai dengan prinsip-prinsip dasar GCG. Untuk mewujudkan perusahaan yang lahir dari budaya governance yang |

| | | |
|--|--|---|
| | | berdasarkan pada akhlak al-karimah dan memberikan kemaslahatan yang lebih luas. |
|--|--|---|

Penelitian mengenai *value chain analysis* telah beberapa kali dilakukan, perbedaan penelitian ini dengan penelitian sebelumnya adalah pada penelitian kali ini obyek penelitian berfokus pada rumah makan ayam bakar *wong solo* Cabang Makassar yang bergerak di bidang kuliner. Pada penelitian ini peneliti akan melakukan *value chain analysis* yang berdasarkan prinsip syariah yang mengenai aktivitas-aktivitas apa saja yang dilakukan oleh rumah makan ayam bakar *wong solo* dalam memproduksi suatu produk, dan setelah itu biaya-biaya yang terjadi untuk melakukan aktivitas tersebut dialokasikan kedalam aktivitas-aktivitas nilai yang ada pada *value chain*. Sedangkan persamaannya adalah menekankan pada *value chain analysis* berdasarkan prinsip syariah untuk mewujudkan tata kelola perusahaan yang baik (GCG).

E. Tujuan Penelitian

Tujuan penelitian ini adalah untuk mengetahui bahwa penerapan konsep *value chain analysis* yang berdasarkan prinsip syariah dalam mewujudkan tata kelolah perusahaan yang baik (*good corporate governance*):

1. Untuk mengetahui penerapan konsep *value chain analysis* (VCA) dalam menggunakan pendekatan prinsip syariah.
2. Untuk mengetahui langkah-langkah *value chain analysis* (VCA) berdasarkan prinsip syariah dalam mewujudkan *Good Corporate Governance* (GCG).

F. Manfaat Penelitian

Berdasarkan permasalahan yang menjadi fokus kajian penelitian dan tujuan yang ingin dicapai, maka diharapkan penelitian ini dapat memberikan manfaat maupun kontribusi sebagai berikut:

1. Manfaat Teoretis

Untuk memberikan wawasan yang luas bagi para akademisi dimana dapat mengetahui tata kelola perusahaan yang baik dengan *value chain analysis* berdasarkan prinsip syariah dan dapat memberikan kontribusi besar terhadap perkembangan teori, sehingga kita tahu bahwa ilmu merupakan pedoman kita dalam melakukan kegiatan yang lebih baik. Selain itu, diharapkan dalam penelitian ini dapat memberikan pengembangan konsep terhadap *value chain analysis* sehingga dalam penerapannya sesuai dengan prinsip syariah.

Teori-teori yang diterapkan dalam penelitian diharapkan dapat menambah informasi atau wawasan yang lebih konkrit bagi para praktisi ekonomi terutama dalam bidang akuntansi dan khususnya para perusahaan mengenai manfaat *value chain analysis* berdasarkan prinsip syariah dalam mewujudkan tata kelolah perusahaan yang baik atau *good corporate governance* (GCG). Penelitian ini juga diharapkan dapat memeberikan sumbansi pemikiran ilmiah bagi pengembangan ilmu pengetahuan akuntansi pada umumnya dan khususnya yang berkaitan dengan penerapan teori, karena teori merupakan salah satu pilar terpenting dalam pengembangan ilmu pengetahuan.

2. Manfaat Praktis

Dari sisi perusahaan terdapat berbagai manfaat yang dapat diperoleh dari aktivitas:

- a) Manfaat bagi perusahaan dapat menerapkan konsep *value chain analysis* berdasarkan prinsip syariah sehingga membantu para manajer perusahaan untuk memperhatikan aktivitas-aktivitas yang ada didalam perusahaan, guna mencapai tujuan yang diinginkan bagi perusahaan untuk mewujudkan tata kelola perusahaan yang baik (GCG).
- b) Manfaat bagi investor penelitian ini diharapkan dapat memberikan gambaran mengenai kinerja perusahaan dan bermanfaat bagi para pihak yang berkepentingan dengan melihat penerapan *value chain analysis* (VCA) yang berdasarkan prinsip syariah sehingga dapat mengambil keputusan investasi yang tepat.
- c) Manfaat bagi akademis, penelitian ini di harapkan bermanfaat sebagai sarana dalam memahami, menambah dan mengaplikasikan pengetahuan teoritis yang telah dipelajari dan dapat memberikan bukti empiris serta melengkapi literatur mengenai *value chain analysis* (VCA) berdasarkan prinsip syariah dalam mewujudkan tata kelola perusahaan yang baik (GCG).

BAB II

TINJAUAN TEORETIS

A. *Theory of Justice*

Pada abad modern salah satu orang yang di anggap memiliki perang penting dalam mengembangkan konsep keadilan adalah John Borden Rawls. Rawls, berpendapat bahwa keadilan hanya dapat ditegakkan apabila negara melaksanakan asas keadilan, setiap orang memiliki hak yang sama untuk mendapatkan kebebasan dasar (Dwisyimiari, 2011). Sedangkan menurut (Wibowo, 2010) keadilan sebagai *fairness* dimulai dengan salah satu pilihan yang paling umum yang bisa dibuat orang bersama-sama, yakni dengan pilihan prinsip pertama dari konsepsi keadilan yang mengukur kritik lebih lanjut serta reformasi industri. Keadilan menjadi bagian yang tidak terpisahkan dari tujuan hukum itu sendiri di samping kepastian hukum kemanfaatan (Fauzan, 2010).

Hal ini dikarenakan pada saat itu, sudah terdapat gagasan umum tentang apa yang adil menurut kondratnya dan apa yang adil harus sesuai atau menurut keberlakuannya hukumnya (Subawa, 2007). Dalam hubungannya dengan filsafat ilmu hukum, keadilan di wujudkan melalui hukum sehingga dapat disimpulkan bahwa hukum yang mewujudkan keadilan itu mutlak perlu dalam kehidupan kemungkinan untuk berkembang secara manusiawi (Sewu, 2006).

Keadilan merupakan pilar terpenting dalam ekonomi islam. Penegakan keadilan telah ditekankan oleh Al-Quran sebagai misi para Nabi yang diutus oleh Allah SWT termasuk penegakan keadilan ekonomi dan Allah SWT menurunkan islam sebagai sistem kehidupan bagi seluruh ummat manusia, menekankan

pentingnya penegakan keadilan dalam setiap sektor, baik ekonomi, politik maupun sosial (Suryani, 2013). Sedangkan menurut (Mawardi, 2007) diantara term-term penting yang berkaitan dengan moral yang diungkapkan oleh Al-Quran oleh adalah keadilan. Jadi keadilan (adl) merupakan nilai yang saling asasi dalam ajaran islam. Menegakkan keadilan dan memberantas kedzaliman adalah tujuan utama dari risalah para Rasul-Nya.

Pembahasan tentang adil merupakan salah satu tema yang dapat diperhatikan serius dari para kalangan ulama. (Shihab, 2009) mengatakan ketika membahas perintah penegakan keadilan dalam Al-Quran mengutip tiga kata yakni *Adl*, *Al-Qisth* dan *al-Mizam*. Kata *al-adl* merujuk kepada makna *sama*, yang memberi kesan adanya beberapa pihak. Kata *Al-Qisth* merujuk kepada makna *bagian* yang wajar dan patut. Sementara kata *Al-Mizam* merujuk kepada makna alat untuk menimbang yang berarti *keadilan*. Allah SWT berfirman dalam Q.S. Al-Hadid/57:25.

لَقَدْ أَرْسَلْنَا رُسُلَنَا بِالْبَيِّنَاتِ وَأَنْزَلْنَا مَعَهُمُ الْكِتَابَ وَالْمِيزَانَ لِيَقُومَ النَّاسُ بِالْقِسْطِ ﴿٥٧﴾

Terjemahnya:

“Sesungguhnya kami Telah mengutus rasul-rasul kami dengan membawa bukti-bukti yang nyata dan Telah kami turunkan bersama mereka Al Kitab dan neraca (keadilan) supaya manusia dapat melaksanakan keadilan (Q.S. Al-Hadid/57:25)”.

Dari ayat di atas kita ditegaskan untuk berperilaku adil dari segala hal baik berupa materi maupun non materi, adil (adl) merupakan prinsip utama untuk mencapai sebuah tata perusahaan yang baik atau *good corporate governance* (GCG), yang bersinergi dengan hukum islam yang telah di tetapkan oleh Allah SWT dan Rasul-Nya. Keadilan seringkali diletakkan sederajat dengan kebijakan

dan ketakwaan, seluruh ulama terkemuka sepanjang sejarah Islam menempatkan keadilan sebagai unsur paling utama muqashid syariah. Ibnu Taimiyah menyebut keadilan sebagai nilai utaman dari tauhid, sementara Abduh menganggap kezdaliman (*zulm*) sebagai kejahatan yang paling buruk (*aqbah al-munkar*) dalam kerangka nilai-nilai Islam Sayyid menyebutkan keadilan sebagai unsur pokok yang komprehensif dan terpenting dalam semua aspek kehidupan.

Terminologi keadilan dalam Al-Quran disebutkan dalam berbagai istilah, antara lain *adl*, *qisth*, *mizan*, *hiss*, *qasd* atau variasi ekspresi tidak langsung. Sementara untuk terminologi untuk ketidakadilan adalah *zulm*, *itsm*, *dhalal* dan sebagainya. Dengan berbagai muatan makna adil tersebut, secara garis besar keadilan dapat didefinisikan sebagai suatu keadaan dimana terdapat kesamaan perlakuan di mata hukum, kesamaan hak kompensasi, hak hidup secara layak, hak menikmati pembangunan dan tidak adanya pihak yang dirugikan serta adanya keseimbangan dalam setiap aspek kehidupan (Danang, 2014).

Jadi teori keadilan merupakan suatu konsep yang dapat diterapkan dalam *value chain analysis* yang berbasis syariah, keadilan dalam prinsip syariah adalah unsur utama untuk menjalankan suatu aktivitas bisnis dalam perusahaan, sehingga diharapkan pada pengelola perusahaan untuk lebih menekankan pada *value chain analysis* yang berbasis syariah agar dapat mewujudkan tata kelola perusahaan yang baik atau *Good Corporate Governance* (GCG).

B. *Theory of Constraint*

Theory of Constraint (teori kendala) merupakan filosofi manajemen sistem yang dikembangkan oleh Eliyahu M Goldratt sejak awal 1980-an. TOC menyatakan bahwa kinerja perusahaan (*sistem*) dibatasi *constraint*. Teori ini mengakui bahwa kinerja setiap perusahaan dibatasi oleh kendala-kendalanya, yang kemudian mengembangkan pendekatan kendala untuk mendukung tujuan, yaitu kemajuan yang terus-menerus suatu perusahaan (*continuous improvement*). Menurut (Blocher *et al* 2000, 17) *The theory of constraint* (TOC) atau teori kendala merupakan teknik strategik untuk membantu perusahaan secara efektif meningkatkan faktor keberhasilan kritis yang sangat penting waktu siklus, yaitu lamanya bahan diubah menjadi produk selesai atau produk jadi.

Teori kendala mengarahkan perhatian manajer kepada kecepatan bahan baku dan komponen yang dibeli, diproses menjadi produk akhir dan diserahkan pada pelanggan. TOC menekankan perbaikan *throughput* dengan cara mengubah atau menurunkan pemborosan dalam proses produksi yang mengurangi tingkat output yang dihasilkan (Blocher *et al*, 2000, 175). *Theory of constraint* (TOC) merupakan filosofi manajemen yang memfokuskan untuk mengidentifikasi kendala-kendala yang mempengaruhi proses produksi suatu perusahaan, kemudian mengoptimalkan penggunaan sumber daya yang memiliki kendala tersebut untuk memaksimalkan *throughput* dan meningkatkan keuntungan.

Dengan demikian *theory of constraint* menekankan kepada pengelolaan kendalan (penghambat), yaitu dengan menentukan kendala, meningkatkan performansi dan kapasitas kendala dan menjadikan kendala sebagai acuan laju

produksi untuk keseluruhan produksi, dengan melakukan identifikasi kendala-kendala tersebut dalam suatu aktifitas produksi, maka perusahaan melakukan salah satu langkah strategik manajemen biaya melalui suatu pendekatan teori kendala atau *theory of constraint*.

Kemudian juga pada saat memasuki siklus penjualan mulai dari tahap pengenalan, pertumbuhan, matang dan penurunan. Sehingga pihak manajemen harus cermat menganalisis setiap biaya yang terjadi dalam siklus hidup produk agar dapat meningkatkan profitabilitas perusahaan dan tata kelola perusahaan yang baik. Berikut ini diungkapkan mengenai implementasi *Theory of Constraint* dalam *Value chain analysis*.

Gambar 2.1
Siklus Kendala



Sumber: Campbell, R

Berdasarkan siklus diatas sering terjadi kendala dalam proses dunia usaha maka dari itu teori kendala dan konsep *value chain analysis* akan memberikan solusi bagi perusahaan yang bergerak dibidang manufaktur maupun perusahaan jasa, perusahaan yang beroperasi pada lingkungan yang cepat berupaya dan harus bersaing secara nasional maupun internasional akan selalu beradaptasi dengan lingkungan agar dapat bertahan. Berbagai cara untuk meningkatkan kinerja harus ditempuh oleh perusahaan, perusahaan harus selalu melakukan reevaluasi terhadap kinerjanya, dalam meningkatkan kinerjanya, perusahaan akan mencari

cara untuk mengeliminir pemborosan-pemborosan dan melakukan perbaikan secara terus menerus.

Menurut (Gusnardi, 2010) *Theory Of Constraint* memfokuskan kepada perbaikan yang terus-menerus dengan mengelolah kendala dalam suatu sistem.

Theory Of Constraint memiliki 5 (lima) langkah yaitu:

a. Mengidentifikasi Kendala Suatu Sistem

Suatu kendala akan ditemukan di setiap sistem dan dikatakan sebagai sesuatu yang dapat membatasi kinerja suatu hubungan sistem untuk mencapai tujuan. *Theory of Constraint* dikembangkan berdasarkan tujuan utama dari kebanyakan perusahaan yaitu memperoleh laba dan jika perusahaan tidak dapat menghasilkan laba maka terdapat kendala yang membatasi kinerja, maka dari itu setiap perusahaan harus mengidentifikasi kendala-kendala yang terjadi dalam sistem perusahaan.

b. Menentukan Pemanfaatan yang Paling Efisien Setiap Kendala yang Meningkatkan

Meskipun kebanyakan sistem mempunyai beberapa kendala utama yang benar-benar dapat membatasi kinerja sistem dan pihak manajemen selalu menangani kendala yang saling berhubungan (kendala yang mempengaruhi sistem secara tidak langsung melalui interaksinya dengan kendala utama). Kendala yang ada didalam suatu sistem saling mempengaruhi pada jangka pendek jika tidak dikelola dengan benar, sehingga akan berkembang menjadi lebih besar, ada 2 (dua) alasan utama yaitu: *pertama* kurang baiknya

penjadwalan pada sumber daya yang tidak memiliki kendala, *kedua* kebijakan yang membatasi kapasitas sumber daya.

Keberadaan kendala mungkin dapat digunakan lebih efektif dengan memanfaatkan pada jangka pendek efek dari perbedaan konsumen dan komposisi produk. Pilihan tersebut dapat digunakan dalam jangka pendek yang mewakili perbedaan cara dalam menggunakan seluruh kapasitas dari sumber kendala tanpa membuat perubahan dalam kapasitas itu sendiri.

c. Mengelola Aliran Sepanjang Kendala Meningkatkan

Pada langkah ke tiga dari implementasi *Theory of constrain* menyediakan penyelesaian untuk mengembangkan jadwal dari sumber daya non kendala dengan mengkoordinasikannya pada proses permintaan dan kemampuan dari sumber daya kendala. Jika dalam suatu proses produksi terdapat penjadwalan yang tidak benar, sumber daya yang tidak memiliki kendala membatasi sistem produksi dan menjadi kendala yang saling mempengaruhi.

Dimana fase tiga ini bertujuan untuk mengelola aliran produksi yang masuk dan keluar dalam suatu kendala yang mengikat untuk melancarkan aliran produk dalam suatu industri. Salah satu instrumen yang penting untuk mengelola aliran produk yaitu dengan *Drum-Buffer-Rope* (DBR) yaitu suatu sistem untuk menyeimbangkan aliran produk melalui kendala yang mengikat sehingga mengurangi jumlah persediaan pada kendala meningkatkan produktivitas secara keseluruhan dan dapat mengelola biaya yang terjadi pada aktivitas-aktivitas sehingga biaya-biaya tersebut bisa dimeminamilisis dengan adanya sistem tersebut.

d. Menambah Kapasitas pada Kendala yang Meningkat

Pada fase ini merupakan upaya manajemen untuk meningkatkan *throughput* jangka panjang dan mengurangi terjadinya pemborosan yaitu menambah atau memperbaiki mesin dan menambah tenaga kerja langsung. Pada fase ini menunjukkan usaha manajemen untuk mengubah dari suatu kendala menjadi tidak ada kendala.

e. Merancang Ulang Proses Manufaktur ke Arah Fleksibel dan *Throughput* yang Cepat

Respon strategis yang paling lengkap untuk situasi pemborosan adalah merancang ulang proses produksi, diantaranya meliputi pengenalan teknologi manufaktur baru, menghilangkan hal-hal yang menyulitkan produksi, dan mendesain ulang beberapa produk sehingga lebih mudah diproduksi.

Umble dan Srikant (1996,81) menambahkan pengelompokan kendala yang seringkali nampak, yaitu:

- a) Kendala pasar (*market constraint*), kendala berhubungan dengan kemampuan perusahaan dalam memenuhi permintaan pasar.
- b) Kendala material (*material constraint*), kendala ini dapat berupa kemampuan faktor input produksi seperti bahan baku, tenaga kerja, dan jam mesin.
- c) Kendala kapasitas (*capacity constraint*), yang diidentifikasi sebagai kapasitas yang tersedia untuk mengolah sumber daya yang ada dalam mempertahankan proses produksi.

Dari ketiga penjelasan kendala yang dikemukakan oleh Umble dan Srikant di atas, yang paling tampak dan seringkali muncul dalam proses produksi, yaitu *material* dan *capacity constraint*.

Sedangkan Menurut Hansen dan Mowen (2001: 601), jenis kendala dapat dikelompokkan sebagai berikut:

1. Berdasarkan asalnya terdiri dari kendala internal (*internal constraint*) adalah faktor-faktor yang membatasi perusahaan yang berasal dari dalam perusahaan, misalnya keterbatasan jam mesin, dan kendala eksternal (*eksternal constraint*) adalah faktor-faktor yang membatasi perusahaan yang berasal dari luar perusahaan, misalnya permintaan pasar atau kuantitas bahan baku yang tersedia dari pemasok.
2. Berdasarkan sifatnya terdiri dari kendala mengikat (*binding constraint*) adalah kendala yang terdapat pada sumber daya yang telah dimanfaatkan sepenuhnya, dan kendala tidak mengikat atau kendur (*loose constraint*) adalah kendala yang terdapat pada sumber daya yang terbatas yang tidak dimanfaatkan sepenuhnya.

C. Konsep Value Chain Analysis

Menurut Porter (1985) konsep rantai nilai menyediakan suatu kerangka yang sesuai untuk menjelaskan bagaimana suatu kesatuan organisasi dapat mengelola pertimbangan yang substansial dalam mengalokasikan sumber dayanya, menciptakan pembedaan dan secara efektif mengatur biaya-biaya. Porter selanjutnya mengajukan suatu model rantai nilai sebagai alat untuk mengidentifikasi cara-cara menghasilkan nilai tambah bagi konsumen, yang mana

ada model ini ditampilkan keseluruhan nilai yang terdiri dari aktifitas- aktifitas nilai dan keuntungan (*margin*), aktifitas nilai dibagi menjadi lima aktifitas utama (*primary activities*) dan empat aktifitas pendukung (*support activities*). Aktifitas utama digambarkan secara berurutan yaitu membawa bahan baku ke dalam bisnis (*inbound logistic*), diubah menjadi barang jadi (*operation*), mengirim barang yang sudah jadi (*outbound logistic*), menjual barang tersebut (*marketing and sales*) dan memberikan layanan purna jual (*service*). Lebih jelasnya kegiatan rantai nilai (*Value Chain*) dapat digambarkan sebagai berikut:

Gambar 2.2
Kerangka Rantai Nilai

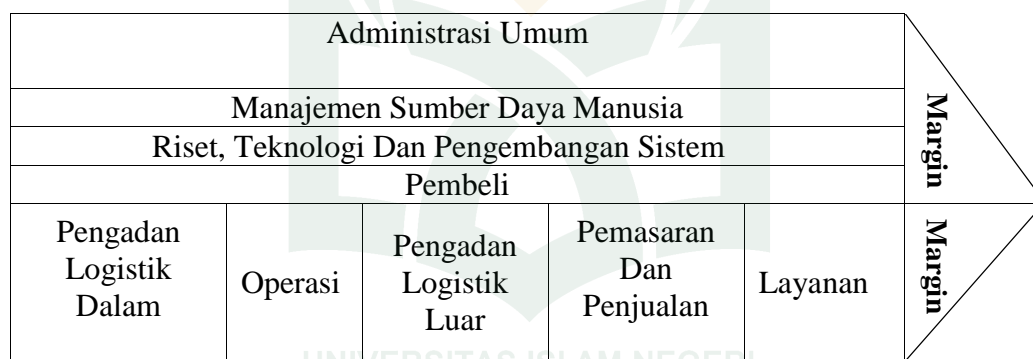

Sumber: Pearce dan Robinson (2008)

Gambar kerangka tersebut memperlihatkan kerangka rantai nilai dasar/umum (Pearce & Robinson : 2008). Kerangka ini membagi aktivitas dalam perusahaan menjadi dua kategori umum yaitu aktivitas utama dan aktivitas pendukung. Aktivitas utama adalah aktivitas yang terlibat dalam penciptaan fisik produk, pemasaran dan transfer ke pembeli, serta layanan purna jual. Aktivitas pendukung adalah aktivitas yang membantu perusahaan secara keseluruhan dengan menyediakan infrastruktur atau input yang memungkinkan aktivitas-aktivitas utama dilakukan secara berkelanjutan.

Para pendukung *Value Chain Analysis* berpendapat bahwa analisis ini memungkinkan manajer untuk dapat mengidentifikasi secara lebih baik keunggulan kompetitif perusahaan dengan melihat perusahaan sebagai suatu proses rantai aktivitas yang betul-betul terjadi dalam bisnis dan bukan hanya memandangnya berdasarkan garis yang membagi organisasi atau protokol akuntansi historis.

1. Tahapan *Value Chain Analysis*

Penentuan di bagian mana perusahaan berada dari seluruh *value chain* merupakan analisis strategik, berdasarkan pertimbangan terhadap keunggulan bersaing yang ada pada setiap perusahaan untuk mencapai tata kelolah perusahaan yang baik (GCG), yaitu dimana perusahaan dapat memberikan nilai terbaik untuk pelanggan utama dengan biaya serendah mungkin.

a. Mengidentifikasi aktivitas *Value Chain*

Perusahaan mengidentifikasi aktivitas *value chain* yang harus dilakukan oleh perusahaan dalam proses desain, manufaktur, dan pelayanan kepada pelanggan. Beberapa perusahaan mungkin terlibat dalam aktivitas tunggal atau sebagian dari aktivitas total. Contohnya, beberapa perusahaan mungkin hanya memproduksi, sementara perusahaan lain mendistribusikan dan menjual produk.

Pengembangan *value chain* berbeda-beda tergantung pada jenis industri. Contohnya dalam perusahaan industri, fokusnya terletak pada operasi dan advertensi serta promosi dibandingkan pada bahan mentah dan proses pembuatan. Aktivitas seharusnya ditentukan pada level operasi yang relatif rinci, yaitu level

untuk bisnis atau proses yang cukup besar untuk dikelola sebagai aktivitas bisnis yang terpisah dampaknya out-put dari proses tersebut mempunyai “*market value*”.

b. Mengidentifikasi *Cost driver* pada setiap aktivitas nilai

Cost Driver merupakan faktor yang mengubah jumlah biaya total, oleh karena itu tujuan pada tahap ini adalah mengidentifikasi aktivitas dimana perusahaan mempunyai keunggulan biaya baik saat ini maupun keunggulan biaya potensial. Misalnya agen asuransi mungkin menemukan bahwa *Cost Driver* yang penting adalah biaya pencatatan berdasarkan pelanggan.

c. Mengembangkan keunggulan kompetitif dengan mengurangi biaya atau menambah nilai

Pada tahap ini perusahaan menentukan sifat keunggulan kompetitif potensial dan saat ini dengan mempelajari aktivitas nilai dan *cost driver* yang diidentifikasi di atas. Dalam melakukan hal tersebut, perusahaan harus melakukan hal-hal berikut :

1) Mengidentifikasi keunggulan kompetitif (*Cost Leadership* atau *diferensiasi*).

Analisis aktivitas nilai dapat membantu manajemen untuk memahami secara lebih baik tentang keunggulan-keunggulan kompetitif strategik yang dimiliki oleh perusahaan dan dapat mengetahui posisi perusahaan secara lebih tepat dalam *value chain* industri secara keseluruhan. Contohnya, dalam industri komputer, perusahaan tertentu (misal Hewlett Packard) terutama memfokuskan pada desain yang inovatif, sementara

perusahaan lainnya (misal, Texas Instrument dan Compaq) memfokuskan pada pemanufakturan biaya rendah.

2) Mengidentifikasi peluang akan nilai tambah.

Analisis aktivitas nilai dapat membantu mengidentifikasi aktivitas dimana perusahaan dapat menambah nilai secara signifikan untuk pelanggan, contohnya, merupakan hal yang umum sekarang ini bagi pabrik-pabrik pemrosesan makanan dan pabrik pengepakan untuk mengambil lokasi yang dekat dengan pelanggan terbesarnya supaya dapat melakukan pengiriman dengan cepat dan murah. Serupa dengan hal tersebut, perusahaan pengecer seperti Wal-Mart menggunakan teknologi yang berbasis komputer untuk melakukan koordinasi dengan para supplier supplier.

3) Mengidentifikasi peluang untuk mengurangi biaya.

Studi terhadap aktivitas nilai dan *cost driver* dapat membantu manajemen perusahaan menentukan pada bagian mana dari value chain yang tidak kompetitif bagi perusahaan. Contohnya, Intel Corp pernah memproduksi computer chips dan computer board, seperti Modem, tetapi untuk berbagai alasan perusahaan meninggalkan porsi dalam industri dan sekarang lebih memfokuskan pada terutama pada pembuatan prosesor. Serupa dengan hal tersebut, beberapa perusahaan mungkin mengubah aktivitas nilainya dengan tujuan mengurangi biaya.

Value chain analysis dapat dipergunakan untuk menentukan pada titik-titik mana dalam rantai nilai yang dapat mengurangi biaya atau memberikan nilai tambah (*value added*). Sebaliknya dalam perolehan bahan baku atau proses advertensi dan promosi, Langkah pertama; dalam *value chain* untuk pemerintah atau organisasi yang tidak berorientasi pada laba adalah membuat pernyataan tentang misi sosial organisasi tersebut, termasuk kebutuhan masyarakat spesifik yang dapat dilayani. Tahap Kedua; adalah mengembangkan sumber daya untuk organisasi, baik personel maupun fasilitasnya.

Tahap ketiga dan Tahap keempat; adalah melakukan operasi organisasi dan memberikan jasa kepada masyarakat. Oleh karena itu, aktivitas-aktivitas tersebut tidak independen tapi interdependen. Masing-masing pihak memerlukan nilai dari pihak lain untuk memaksimalkan nilai produk yang dihasilkan. Perusahaan harus mengidentifikasi posisi perusahaan pada rantai nilai tersebut, apakah berada dibagian supplier, manufaktur, bagian pemasaran atau penanganan purna jual. Hal ini penting untuk memahami karakteristik industri tersebut dan saingan yang ada.

2. Tahapan Analisis Biaya Berdasarkan *Value Chain Analysis*

Value chain merupakan sarana utama bagi analisis biaya karena setiap aktivitas nilai mempunyai struktur biaya sendiri dan perilaku biayanya dapat dipengaruhi oleh hubungan dan antar hubungan dengan aktivitas lain didalam maupun diluar perusahaan. *Cost advantage* terjadi jika biaya kumulatif yang dikeluarkan perusahaan dalam melakukan aktivitas nilai lebih rendah

dibandingkan dengan pesaingnya dan *cost advantage* ini akan dapat bertahan jika sumber *cost advantage* perusahaan tersebut sukar ditiru oleh pesaing.

Analisis biaya ini penting untuk mengukur sejauh mana efisiensi perusahaan dalam melakukan aktivitas-aktivitas tersebut dengan menganalisis pada aktivitas nilai mana yang merupakan *non value added activities*, sehingga perlu dihilangkan karena hal tersebut hanya membebani biaya tapi tidak menambah nilai pada perusahaan yang bersangkutan; dan pada aktivitas mana yang justru perlu diperkuat sehingga suatu biaya akan dapat diketahui peranannya, khususnya dalam rangka mencapai *cost leadership*.

Dengan demikian dapat diperoleh suatu gambaran distribusi biaya yang dapat mendukung keunggulan kompetitif dan strategi perusahaan. Salah satu alat analisis yang dapat dipergunakan untuk memberikan informasi guna membuat keputusan strategis dalam menghadapi persaingan bisnis menurut (David, 2006), strategi yang memungkinkan organisasi untuk mendapatkan keunggulan kompetitif adalah satu diantara Strategi Generik berikut: *Cost Leadership Strategy*, *Supplier Linkages* dan *Customers Linkages* dan *Focus Strategy Cost*.

a. *Cost Leadership Strategy* (strategi kepemimpinan harga)

Berarti memproduksi barang standar pada biaya yang sensitif terhadap harga. Penekanannya adalah pada harga jual yang lebih rendah dibandingkan dengan *competitor* untuk menarik konsumen atau memberikan nilai yang sama atau lebih baik kepada pelanggan dengan biaya yang lebih rendah dibandingkan dengan pesaing. Beberapa pendekatan yang dilakukan adalah: ekonomis dalam skala produksi; pengalaman; pengendalian biaya; meminimumkan biaya-biaya

tertentu, seperti biaya penelitian dan pengembangan, tenaga penjualan, advertensi dan lain-lain.

b. *Focus Strategy* (Strategi Fokus)

Strategi Fokus berarti memproduksi barang dan jasa yang dapat memenuhi kebutuhan sekelompok kecil pelanggan. Strategi ini paling efektif ketika konsumen memiliki preferensi atau persyaratan yang unik dan ketika perusahaan pesaing tidak berusaha untuk berspesialisasi dalam target segmen pasar yang sama. Penekanannya adalah berkonsentrasi pada kelompok pelanggan, pasar geografis, atau segmen lini produk tertentu untuk melayani pasar yang sudah ditentukan tetapi sempit, lebih baik dari pesaing yang melayani pasar yang lebih luas.

c. *Supplier Linkages dan Customers Linkages*

Hubungan antara perusahaan dengan pemasoknya akan memberikan manfaat bagi perusahaan dalam hal peningkatan kualitas bahan baku, waktu pengantaran bahan baku lebih cepat atau lebih memungkinkan mengaplikasikan teknik *just in time* dan dapat menghemat biaya. Menjaga hubungan yang saling menguntungkan antara perusahaan dengan pemasok merupakan hal yang penting bagi perusahaan karena dapat memberikan peluang untuk meningkatkan keunggulan kompetitif perusahaan, baik dalam pengurangan biaya maupun dalam peningkatan kualitas. Hubungan perusahaan dengan konsumen akan memberikan manfaat bagi perusahaan dalam loyalitas konsumen terhadap produk perusahaan. Untuk memanfaatkan peluang tersebut, maka hubungan tersebut harus dipelihara dengan baik dan saling memanfaatkan (saling menguntungkan) satu sama lain.

Pemanfaatan hubungan dengan konsumen merupakan ide kunci dalam *life-cycle costing*, yang menyatakan bahwa seluruh biaya pengadaan produk harus ikut diperhitungkan sebagai biaya produk. *Lifecycle costing* secara eksplisit menyatakan bahwa ada hubungan antara biaya yang telah dikeluarkan oleh konsumen untuk mendapatkan sebuah produk dengan total biaya yang dikeluarkan selama umur produk. *Life cycle costing* juga memandang bahwa dalam konsep *value chain* hubungan konsumen mempunyai peranan penting dalam meningkatkan laba.

3. Tahapan Aktivitas-aktivitas Dalam Value Chain Analysis

Menurut Porter (1994 :39) *value chain* memilah-milah perusahaan ke dalam lima aktivitas yang secara strategi relevan guna memahami perilaku biaya. lima aktivitas itu secara umum dibedakan:

- a. *Logistik ke dalam.* Aktivitas yang dihubungkan dengan penerimaan, penyimpanan dan penyebaran masukan ke produk, seperti penanganan bahan pergudangan, pengendalian persediaan, pejadwalan kendaraan dan pengembalian barang kepada pemasok.
- b. *Operasi.* Aktivitas yang berhubungan dengan perubahan masukan menjadi bentuk produk akhir. seperti permesinan, pengemasan, perakitan, pemeliharaan peralatan, pengujian, pencetakan dan pengoperasian fasilitas.
- c. *Logistik ke luar.* Aktivitas yang berhubungan dengan pengumpulan, penyimpanan dan pendistribusian fisik produk kepada pembeli, seperti penggudangan barang jadi, penanganan bahan, operasi kendaraan pengirim, pemrosesan pesanan dan penjadualan.

- d. *Pemasaran dan penjualan.* Aktivitas yang berhubungan dengan pemberian sarana yang dapat digunakan oleh pembeli untuk membeli produk dan mempengaruhi mereka untuk membeli, seperti iklan, promosi, tenaga penjual, penetapan kuota, seleksi penyalur, hubungan penyalur dan penetapan harga.
- e. *Pelayanan.* Aktivitas yang berhubungan dengan penyediaan pelayanan untuk meningkatkan atau mempertahankan nilai produk, seperti pemasangan, reparasi, pelatihan, pasokan suku cadang dan penyesuaian produk.

D. Prinsip Syariah

Islam merupakan ajaran Ilahi yang bersifat integral (menyentu) dan komprehensif atau mencakup segala aspek kehidupan (Suhadi, 2015). Oleh sebab itu, Islam harus dilihat dan di terjemahkan dalam kehidupan sehari-hari secara komprehensif pula. Semua pekerjaan atau aktivitas dalam Islam, termasuk ekonomi harus tetap dalam bingkai akidah dan syariah (hukum-hukum agama). Adapun prinsip syariah yang dimaksud sebagai berikut:

1. Prinsip Bebas Riba

Dapat dipahami bahwa bebas riba adalah tidak satupun kelebihan yang terjadi dalam tukar-menukar barang yang sejenis atau jual beli barter tanpa disertai dengan imbalan, dan kelebihan tersebut disyaratkan dalam perjanjian. Dengan demikian, apabila kelebihan tersebut tidak syaratkan dalam perjanjian maka tidak termasuk riba. Riba hukumnya haram, berdasarkan Al-Quran, sunnah, dan ijma. Allah SWT berfirman dalam Q.S. Al-Baqarah/2:275 dan Q.S. Ar-Rum/30:39.

... وَأَحَلَّ اللَّهُ الْبَيْعَ وَحَرَّمَ الرِّبَا ...

Terjemahnya:

“Padahal Allah menghalalkan jual beli dan mengharamkan riba (Q.S. Al-Baqarah/2:275)”.

وَمَا آتَيْتُم مِّن رَّبًّا لِّيَرْبُوَا فِي أَمْوَالِ النَّاسِ فَلَا يَرْبُوَا عِنْدَ اللَّهِ ^ط وَمَا آتَيْتُم مِّن زَكَاةٍ تُرِيدُونَ
وَجَهَ اللَّهُ فَأُولَئِكَ هُمُ الْمُضْعِفُونَ ﴿٢٧٥﴾

Terjemahnya:

“Dan sesuatu riba (tambahan) yang kamu berikan agar dia bertambah pada harta manusia, Maka riba itu tidak menambah pada sisi Allah. dan apa yang kamu berikan berupa zakat yang kamu maksudkan untuk mencapai keridhaan Allah, Maka (yang berbuat demikian) Itulah orang-orang yang melipat gandakan (pahalanya) (Q.S. Ar-Rum/30:39).

Pada ayat pertama Allah dengan tegas melarang perbuatan riba, dan sedangkan ayat kedua juga membandingkan antara riba dengan zakat. Riba meskipun kelihatannya bertambah, namun disisi Allah tidak bertambah. Sedangkan zakat meskipun kelihatannya mengurangi harta, namun di sisi Allah justru bertambah (Muslich, 2010). Ini berarti anjuran untuk mengeluarkan zakat dan secara tidak langsung melarang riba.

2. Prinsip Gharar (Penipuan)

Arti kata *gharar* adalah resiko, tipuan dan menjatuhkan diri atau harta kejurang kebinasaan. Secara *istilahiyah*, diungkapkan oleh (Taimiyah, 2002:275) yang mengatakan bahwa *gharar* adalah sesuatu yang *majhul* (tidak diketahui) akibatnya. Sedangkan menurut (Sabiq, 1994:144) *gharar* adalah penipuan yang mana dengannya diperkirakan mengakibatkan tidak ada kerelaan jika diteliti. Oleh karena itu untuk melakukan suatu bisnis baik berbasis syariah maupun tidak haruslah mengadung nilai kejujuran dan tidak unsur penipuan (penipuan).

Di dalam Quran tidak ada *nash* secara khusus yang mengatakan hukum ghaarar. Menurut (Nafik, 2009:17), Allah melarang mengambil dan memakan harta sesamanya dengan cara yang bathil kecuali dengan tukar menukar yang saling suka (ridha), seperti telah disebutkan dalam Q.S An-Nisa/4:29.

يٰۤاَيُّهَا الَّذِيْنَ ءَامَنُوْا لَا تَاْكُلُوْا اَمْوَالِكُمْ بَيْنَكُمْ بِالْبٰطِلِ اِلَّا اَنْ تَكُوْنَ تِجْرَةً عَنْ تَرَاضٍ مِّنْكُمْ وَلَا تَقْتُلُوْا اَنْفُسَكُمْ ۗ اِنَّ اللّٰهَ كَانَ بِكُمْ رَحِيْمًا ﴿٢٩﴾

Terjemahnya:

“Hai orang-orang yang beriman, janganlah kamu saling memakan harta sesamamu dengan jalan yang batil, kecuali dengan jalan perniagaan yang berlaku dengan suka sama-suka di antara kamu. dan janganlah kamu membunuh dirimu [287]; Sesungguhnya Allah adalah Maha Penyayang kepadamu (Q.S An-Nisa/4:29)”.

Allah juga melarang umat manusia membawa urusan harta ke pengadilan dengan tujuan untuk dapat mengambil harta sesamanya dengan cara yang bathil walaupun mungkin disahkan oleh pengadilan atau seorang hakim. Praktik bathil ini sering terjadi hanya karena sebenarnya pihak yang memiliki harta tersebut dalam hukum dan lemah dalam mempertahankan hartanya. Kemungkinan kejadian ini akan banyak terjadi diantara sesama manusia pada masa sekarang, maka Allah telah mengantisipasinya dengan mengingatkan dan melarang perbuatan yang demikian (lidinillah, 2015).

Dalam proses transaksi antara 2 (dua) belah pihak tidaklah dianjurkan untuk saling menipu tetapi bertransaksilah secara keterbukaan karena tidak boleh saling menrugikan antara pihak pertama dengan pihak yang kedua, sudah jelas bahwa hukum terhadap sesuatu didasarkan pada hasil dari persepsi tentang sesuatu tersebut. Sedetail apa pengetahuan kita terhadap berbagai hal yang berkaitan

dengan gharar, akan menentukan kedetailan kita dalam mendudukan masalah berbagai transaksi yang dianggap sebagai transaksi gharar (Hosen, 2009).

3. Prinsip Maisir (*Judi atau Untung-Untungan*)

Kata Maisir dalam bahasa Arab arti secara harfiah adalah memperoleh sesuatu dengan sangat mudah tanpa kerja keras atau mendapat keuntungan tanpa bekerja. Yang biasa juga disebut berjudi. Istilah lain yang digunakan dalam Al-Quran adalah kata '*azlami*' yang berarti praktek perjudian. Secara bahasa Maisir bisa dimaknakan dalam beberapa kalimat: Gampang/mudah, orang yang kaya dan wajib. Secara istilah, Maisir adalah setiap Mu'amalah yang orang masuk kedalamnya dan dia mungkin rugi dan mungkin beruntung. Kalimat "mungkin rugi dan mungkin untung", juga ada dalam Mu'amalat jual beli, sebab orang yang berdagang mungkin untung mungkin rugi.

Definisi Maisir dalam istilah ulama, walaupun sebagian orang mengartikan Maisir ini ke dalam bahasa Indonesia dengan pengertian sempit, yaitu judi. Judi dalam terminologi agama diartikan sebagai "suatu transaksi yang dilakukan oleh dua pihak untuk kepemilikan suatu benda atau jasa yang menguntungkan satu pihak dan merugikan pihak lain dengan cara mengaitkan transaksi tersebut dengan suatu tindakan atau kejadian tertentu".

Judi pada umumnya (*maisir*) dan penjualan undian khususnya (*azlam*) dan segala bentuk taruhan, undian atau lotre yang berdasarkan pada bentuk-bentuk perjudian adalah haram di dalam Islam. Rasulullah SAW melarang segala bentuk bisnis yang mendatangkan uang yang diperoleh dari untung-untungan, spekulasi

dan ramalan atau terkaan (misalnya judi) dan bukan diperoleh dari bekerja. Allah SWT berfirman dalam (QS. Al Baqarah/2:219).

يَسْأَلُونَكَ عَنِ الْخَمْرِ وَالْمَيْسِرِ قُلْ فِيهِمَا إِتْمٌ كَبِيرٌ وَمَنْفَعٌ لِلنَّاسِ وَإِتْمُهُمَا أَكْبَرُ مِنْ نَفْعِهِمَا ۗ وَيَسْأَلُونَكَ مَاذَا يُنْفِقُونَ قُلِ الْعَفْوَ ۗ كَذَلِكَ يُبَيِّنُ اللَّهُ لَكُمْ آيَاتِهِ لَعَلَّكُمْ تَتَفَكَّرُونَ ﴿٢١٩﴾

Terjemahnya:

“Mereka bertanya kepadamu tentang khamar[136] dan judi. Katakanlah: "Pada keduanya terdapat dosa yang besar dan beberapa manfaat bagi manusia, tetapi dosa keduanya lebih besar dari manfaatnya". dan mereka bertanya kepadamu apa yang mereka nafkahkan. Katakanlah: " yang lebih dari keperluan." Demikianlah Allah menerangkan ayat-ayat-Nya kepadamu supaya kamu berfikir (QS. Al Baqarah/2:219)”.

Ayat di atas secara tegas menunjukkan keharaman judi. Selain judi itu *rijs* yang berarti busuk, kotor, dan termasuk perbuatan setan, ia juga sangat berdampak negatif pada semua aspek kehidupan. Mulai dari aspek ideologi, politik, ekonomi, sosial, moral, sampai budaya. Bahkan, pada gilirannya akan merusak sendi-sendi kehidupan berbangsa dan bernegara. Sebab, setiap perbuatan yang melawan perintah Allah SWT pasti akan mendatangkan celaka.

4. Prinsip Amanah

Amanah merupakan lawan kata dari khianat. Amanah berasal dari kata bahasa Arab, *Amuna, yamunu, amanah*, artinya dipercaya, jujur, lurus, setia. Dari akar kata yang sama terbetuk kata *amina, ya'manu, amnan*, artinya aman, sentosa. Kata iman juga berasal dari akar kata yang sama dengan amanah, yaitu *A>mana, yu'minu, I>maan* (Yunus, 2013). Dalam tataran kehidupan praktis, tiga kata ini (amanah, iman, dan aman) memiliki hubungan yang erat. Salah satu pembuktian iman adalah amanah, sifat amanah akan mengantarkan pada keamanan, dan

keamanan akan semakin mantap jika berangkat dari sifat amanah yang didasari keimanan.

Dalam dunia bisnis, amanah memegang peranan penting dalam pengembangan berbagai bidang usaha. Kemaslahatan dalam bentuk keseimbangan (untung rugi, *plus minus*, harapan dan resiko, kewajiban dan hak, dan lain sebagainya) dalam hidup bermasyarakat akan terealisasi jika muamalah (interaksi dan transaksi) antar sesama dilakukan dengan penuh amanah dan saling percaya. Allah SWT berfirman dalam (Q.S Al-Baqarah/2:283).

وَلَا تَكْتُمُوا الشَّهَادَةَ وَمَنْ يَكْتُمْهَا فَإِنَّهُ ...

Terjemahnya

“Akan tetapi jika sebagian kamu mempercayai sebagian yang lain, Maka hendaklah yang dipercayai itu menunaikan amanatnya (hutangnya) dan hendaklah ia bertakwa kepada Allah Tuhannya(Q.S Al-Baqarah/2:283)”.

Ayat diatas mengungkapkan betapa pentingnya sifat amanah dalam interaksi sosial maupun transaksi finansial. Allah mengiringi kata amanah dengan perintah bertakwa kepada-Nya. Hal ini jelas menunjukkan bahwa amanah menjadi bagian yang tidak terpisahkan dari ketakwaan. Pemberian amanah dan pelaksanaannya harus berjalan secara seimbang. Jika ada orang yang berani melakukan transaksi dengan modal kepercayaan, maka orang yang dipercaya harus betul-betul memelihara kepercayaan itu.

Jika pemegang amanah berkhianat, tindakan ini akan merusak keseimbangan. Efek negatif dari tindakan pengkhianatan itu, tidak saja akan berdampak pada yang bersangkutan tidak lagi dipercaya orang yang dia khianati, tetapi ketidakpercayaan bisa jadi akan meluas pada orang yang tidak bersalah.

Orang yang dikhianati bisa saja jera, dan korbannya tidak hanya orang curang, tetapi orang jujurpun akan menanggung getahnya.

Dari penjelasan diatas dan ayat tersebut dapat disimpulkan bahwa amanah ditekankan pada setiap aktivitas dan usaha di bidang ekonomi untuk mendapat keberkahan dari Allah. Dalam pengertian luas amanah dapat diartikan keterbukaan, kejujuran dalam hal kualitas barang, bersikap wajar dalam menawarkan harga, dan lain sebagainya. Menurut (Sulaiman) Keberhasilan seseorang tidak boleh dinikmati sendiri, tapi harus berbagi pada yang lain dalam bentuk zakat, infak, sedekah, dan derma lainnya. Kerelaan berbagi kebahagiaan adalah salah satu cara menjaga keseimbangan antara kebahagiaan lahir dan batin.

5. Prinsip Mashlahat

Secara sederhana, mashlahat bisa diartikan dengan mengambil manfaat dan menolak kemadaratan (Hamid, 1983) atau sesuatu yang mendatangkan kebaikan, keselamatan, faedah atau guna. Apabila kemaslahatan dikatakan sebagai prinsip hukum, maka hukum harus memberikan kemaslahatan (kebaikan) bagi sipemakai hukum. Dalam konteks hukum Islam dan pembinaannya, teori mashlahat menduduki peranan penting, bahkan menurut para pakar hukum Islam, semisal Asy-Syathibi, mashlahat (kebaikan dan kesejahteraan manusia) dipandang sebagai tujuan akhir dari pensyariatian hukum-hukum Islam.

Dalam rangka memperhatikan kemaslahatan inilah, dalam sejarah pembentukan hukum Islam, suatu kasus bisa saja berubah ketentuannya apabila *'illat*-nya (mashlahat atau madarat) telah hilang. Begitu juga sesuatu yang pada dasarnya boleh (tidak dilarang), tapi dalam waktu atau kondisi tertentu bisa

saja ditetapkan hukumnya terlarang (haram) apabila mendatangkan kemudharatan seperti memperjualbelikan senjata. Tidak diragukan, untuk tujuan memelihara kemaslahatan ini jugalah, kenapa sejumlah ijtihad Umar bin al-Khattab, di bidang ekonomi, bukan saja kontroversial dengan pendapat para sahabat Nabi di masanya, bahkan berbeda dengan praktik yang berlaku di zaman Rasulullah SAW. Salah satu di antara ijtihad Umar yang kontroversial itu ialah tentang *muallaf* yang tidak mendapat bagian dari pembagian zakat.

Dalam bidang ekonomi, pemahaman hukum seperti ini setiap saat sangat diperlukan, lebih-lebih di era globalisasi dan informasi sekarang ini. Pemahaman terhadap hukum ekonomi Islam tidak boleh terpaku hanya pada aspek legal formalnya saja, tetapi juga harus mempertimbangkan kemaslahatan yang lebih luas, di samping dampak-dampaknya (Ahmad, 1995). Rasulullah SAW. Bersabda yang artinya:

“Dari Ibnu Abbas, ia berkata: Jangan membahayakan (diri sendiri) dan jangan membahayakan (orang lain).” (H. R. Ahmad)

Dalam konsep Islam, kriteria manusia terbaik adalah manusia yang dapat memberikan manfaat bagi orang lain (*Khair an-nas anfa'uhum li an-nas*). Hal ini sekaligus sebagai bukti bahwa Islam hadir sebagai rahmat bagi alam semesta. Jika dihubungkan dengan aktivitas ekonomi, menyediakan berbagai kebutuhan masyarakat tidak semata-mata mencari keuntungan, tetapi ada tuntutan idealisme melayani dan membantu orang lain mendapatkan kebutuhannya. Selain itu, menjalankan bisnis tidak hanya berlindung di bawah legal formal suatu tindakan, tetapi juga memperhitungkan efek negatifnya.

6. Prinsip Kejujuran

Kejujuran merupakan sifat terpuji yang harus melekat dalam kepribadian seorang muslim. Fenomena kehidupan saat ini secara nasional memperlihatkan kejujuran seakan dijauhi oleh setiap perusahaan (Mursal, 2015). Sementara, ketidakjujuran (kebohongan) menjadikan bagian keseharian masyarakat. Hal ini berlaku dalam dunia ekonomi bahkan perusahaan masih kurang mengimplementasikan prinsip kejujuran untuk menjalankan bisnisnya baik tentang aktivitas- aktivitas yang bernilai syariah atau value chain analysis berdasarkan prinsip syariah. Allah SWT berfirman dalam Q.S At-Taubah/9:119.

يٰۤاَيُّهَا الَّذِيْنَ ءَامَنُوْا اتَّقُوا اللّٰهَ وَكُوْنُوْا مَعَ الصّٰدِقِيْنَ .

Terjemahnya:

“Hai orang-orang yang beriman bertakwalah kepada Allah, dan hendaklah kamu bersama orang-orang yang benar Q.S At-Taubah/9:119”.

Dari firman Allah SWT diatas memerintahkan bertakwa dan bersikap jujur secara berbarengan menunjukkan bahwa salah satu ciri orang yang bertakwa adalah bersifat jujur. Maka tidak bisa dikatakan orang bertakwa jika didalam interaksinya maupun bertransaksi suka berbohong atau tidak jujur, menipu atau curang. Nabi juga memberi aspirasi yang sangat besar kepada orang jujur, dengan sugesti bahwa yang bersangkutan akan dimasukkan dalam syurga bersama para Nabi dan orang-orang yang mati syahid (Shiddieqy, 1975). Sebagaimana yang dijelaskan dalam hadits yang artinya:

“Rasulullah SAW bersabda: pedagang yang terpercaya, jujur, muslim (akan masuk syurga) bersama syuhada pada hari kiamat kelak (H.R Ibnu Majah)”.

Kaitannya dalam dunia ekonomi, sebagai orang yang bertakwa kepada yang maha pencipta yaitu Allah SWT, diperintahkan untuk mempertahankan nilai-nilai kejujuran dalam menjalankan aktivitas ekonomi tentu saja mengandung kemaslahatan bagi perusahaan begitu pula para konsumen atau pelanggan.

E. *Strategi Pemasaran*

Strategi merupakan sebagai rencana yang disatukan, luas dan berintegrasi, yang yang menghubungkan keunggulan strategi dengan tantangan lingkungan dan yang rancang untuk memastikan bahwa tujuan utama perusahaan (Wisnubroto, 2013). Jadi strategi adalah satu kesatuan rencana perusahaan yang terpadu dan diperlukan untuk mencapai tujuan perusahaan. Sedangkan pemasaran menurut (Basu, 2005) adalah kombinasi dari empat variabel atau kegiatan yang merupakan inti dari sistem pemasaran perusahaan, produk, struktur harga, kegiatan promosi dan sistem distribusi.

Strategi pemasaran mencakup setiap usaha untuk mencapai kesesuaian antara perusahaan dengan lingkungannya dalam rangka mencapai pemecahan atas masalah penentuan dua pertimbangan pokok yaitu bisnis apa yang diguliti perusahaan pada saat ini dan jenis bisnis apa yang dapat dimasuki dimasa mendatang dan bagaimana bisnis yang telah dipilih tersebut dapat dijalankan dengan sukses dalam lingkungan yang kompetitif atas dasar perspektif produk, harga, promosi dan distribusi (bauran pemasaran) untuk melayani sasaran pasar.

1. Definisi Strategi

Strategi dapat didefinisikan paling sedikit dari dua perspektif yang berbeda: dari perspektif mengenai apa yang akan dilakukan oleh sebuah organisasi, dan juga dari perspektif mengenai apa yang pada akhirnya dilakukan oleh sebuah organisasi, apakah tindakannya sejak semula memang sudah demikian direncanakan atau tidak. Dari perspektif yang pertama, strategi adalah "program yang luas untuk mendefinisikan dan mencapai tujuan organisasi dan melaksanakan misinya. Pembahasan mengenai strategi dalam hal ini akan menyangkut definisi di atas, namun akan menekankan pada peran aktif. Perumusan sebuah strategi secara aktif dikenal sebagai perencanaan strategis (*strategic planning*), yang fokusnya luas dan umumnya berjangka panjang (James, 1992: 139).

Dalam rangka pencapaian tujuan organisasi, telah umum diketahui bahwa istilah strategi semula bersumber dari kalangan militer dan secara populer sering dinyatakan sebagai "kiat yang digunakan oleh para jenderal untuk memenangkan suatu peperangan." Dewasa ini istilah strategi sudah digunakan oleh semua jenis organisasi dan ide-ide pokok yang terdapat dalam pengertian semula tetap dipertahankan hanya saja aplikasinya disesuaikan dengan jenis organisasi yang menerapkannya, karena dalam arti yang sesungguhnya, manajemen puncak memang terlibat dalam satu bentuk "peperangan" tertentu (Sondang, 2008:15).

Pendapat lain menyatakan bahwa strategi merupakan istilah yang sering diidentikkan dengan "taktik" yang secara bahasa dapat diartikan sebagai "*concerning the movement of organisms in respons to external stimulus*" (suatu yang terkait dengan gerakan organisme dalam menjawab stimulus dari luar)

(Lewis. 1965: 1019). Sementara itu, secara konseptual strategi dapat dipahami sebagai suatu garis besar haluan dalam bertindak untuk mencapai sasaran yang telah ditentukan. Strategi juga bisa dipahami sebagai segala cara dan daya untuk menghadapi sasaran tertentu dalam kondisi tertentu agar memperoleh hasil yang diharapkan secara maksimal (Arifin, 2008:39).

Suatu strategi harus merupakan analisis yang tepat tentang kekuatan yang dimiliki oleh organisasi, kelemahan yang mungkin melekat pada dirinya, berbagai peluang yang mungkin timbul dan harus dimanfaatkan serta ancaman yang diperkirakan akan dihadapi, dengan analisis yang tepat berbagai alternatif yang dapat ditempuh akan terlihat. Mengidentifikasi beberapa pilihan yang wajar ditelaah lebih lanjut dari berbagai alternatif yang tersedia dikaitkan dengan keseluruhan upaya yang akan dilakukan dalam rangka pencapaian tujuan dan sasaran organisasi. Menjatuhkan pilihan pada satu alternatif yang dipandang paling tepat dikaitkan sasaran jangka panjang yang dianggap mempunyai nilai yang paling strategis dan diperhitungkan dapat dicapai karena didukung oleh kemampuan dan kondisi internal organisasi.

a. Strategi adalah perencanaan (*plan*)

Konsep strategi tidak terlepas dari aspek perencanaan, arahan atau acuan gerak langkah perusahaan untuk mencapai suatu tujuan di masa depan. Akan tetapi, tidak selamanya strategi adalah perencanaan ke masa depan yang belum dilaksanakan. Strategi juga menyangkut segala sesuatu yang telah dilakukan di masa lampau, misalnya pada pola-pola perilaku bisnis yang telah dilakukan di masa lampau oleh setiap perusahaan.

b. Strategi adalah permainan (*play*)

Strategi sebagai maneuver tertentu untuk memperdaya lawan atau pesaing. Pada umumnya strategi harus diturunkan dari analisis terhadap tiga elemen, yaitu masalah dan peluang, sasaran serta sumber daya dan kompetensi. Strategi harus konsistensi dengan sasaran, dicapai dengan sumber daya yang ada dan diperkirakan akan ada serta diperhitungkan peluang ancaman yang mungkin timbul pada lingkungan.

Dari penjelasan di atas kiranya jelas bahwa pada dasarnya yang dimaksud dengan strategi bagi manajemen organisasi pada umumnya dan manajemen organisasi bisnis khususnya ialah rencana berskala besar yang berorientasi jangkauan masa depan yang jauh serta ditetapkan sedemikian rupa sehingga memungkinkan organisasi berinteraksi secara efektif dengan lingkungannya dalam kondisi persaingan yang kesemuanya diarahkan pada optimalisasi pencapaian tujuan dan berbagai sasaran organisasi yang bersangkutan.

2. Definisi Pemasaran

Pemasaran adalah kegiatan utama dari sebuah perusahaan dalam memperkenalkan dan mengkomunikasikan produk dan jasanya kepada konsumen guna mencapai tujuan. Menurut (Philip dan Gary, 1997: 3) mendefinisikan pemasaran adalah proses sosial dan manajerial yang didalamnya individu dan kelompok untuk mendapatkan apa yang mereka inginkan melalui penciptaan dan pertukaran produk dan nilai. Sedangkan (Basu dan Irwan, 1990: 5) mengemukakan pemasaran adalah suatu sistem kegiatan-kegiatan yang saling

berhubungan ditujukan untuk merencanakan, menentukan harga, mempromosikan dan mendistribusikan barang dan jasa kepada pembeli.

Sedangkan menurut American Marketing Assosiation dalam Manajemen Pemasaran (Buchari, 2011:3) "*marketing is the proses of planning and executing the conception, pricing, promotion and distribution of ideas, goods, services to create exchanges that satisfy individual and organizational goals*" (pemasaran adalah proses merencanakan konsepsi, harga, promosi dan distribusi ide, barang atau jasa, menciptakan peluang yang memuaskan individu sesuai dengan tujuan organisasi.

Dari pemikiran para ahli di atas dapat disimpulkan bahwa pemasaran adalah sebuah proses sosial dan manajerial yang melibatkan kepentingan-kepentingan baik individu atau kelompok dalam memenuhi kebutuhan dan keinginan melalui pertukaran barang atau jasa kepada pelanggan dari produsen.

3. Definisi Strategi Pemasaran

Strategi pemasaran dapat dipahami sebagai logika pemasaran dengan unit usaha berharap dapat mencapai sasaran pemasarannya (kotker, 1997: 2). Sehingga dapat dipahami strategi pemasaran adalah rencana yang menyeluruh, terpadu dan menyatu di bidang pemasaran, yang memberikan panduan tentang kegiatan yang akan dijalankan untuk dapat tercapainya tujuan pemasaran suatu perusahaan (Assauri, 2007: 168-169).

Sedangkan menurut (Syakir, 2006: 12) strategi pemasaran merupakan pernyataan (baik *eksplisit* maupun *implisit*) mengenai bagaimana suatu merek atau lini produk mencapai tujuannya. Selanjutnya strategi pemasaran adalah alat yang

fundamental yang direncanakan untuk mencapai tujuan organisasi atau lembaga dengan mengembangkan keunggulan yang berkesinambungan melalui pasar yang dimasuki dan program-program pemasaran yang digunakan untuk melayani pasar sasaran tersebut.

Dengan kata lain, strategi pemasaran adalah serangkaian tujuan dan sasaran, kebijakan dan aturan yang memberikan arahan kepada usaha-usaha pemasaran dari waktu ke waktu, pada masing-masing tingkatan dan acuan serta alokasinya, terutama sebagai tanggapan perusahaan dalam menghadapi lingkungan dan keadaan pesaing yang selalu berubah, dalam strategi pemasaran sebuah perusahaan atau lembaga perlu menentukan target pasar.

F. Prinsip-Prinsip Good Corporate Governance (GCG)

Sebagaimana dijelaskan dalam Peraturan Bank Indonesia No. 11/33/PBI/2009 bahwa prinsip-prinsip dalam GCG bahwa harus menerapkan prinsip keterbukaan (*transparency*), akuntabilitas (*accountability*), profesional (*professional*), kewajaran (*fairness*), dan pertanggungjawaban (*responsibility*). Selain itu Prinsip dasar pelaksanaan GCG ini juga dijelaskan dalam pedoman Good Governance Bisnis Syariah (GGBS). Prinsip ini dapat dijelaskan sebagai berikut:

1. Keterbukaan

Barang siapa yang melakukan ghisyy (menyembunyikan informasi yang diperlukan dalam transaksi) bukan termasuk umat kami”, maka semua transaksi harus dilakukan secara transparan. Transparansi (*transparency*) mengandung unsur pengungkapan (*disclosure*) dan penyediaan informasi yang memadai dan mudah

diakses oleh pemangku kepentingan. Transparansi diperlukan agar pelaku bisnis syariah menjalankan bisnis secara objektif dan sehat.

Pelaku bisnis syariah harus mengambil inisiatif untuk mengungkapkan tidak hanya masalah yang disyaratkan oleh peraturan perundangan, tetapi juga hal yang penting untuk pengambilan keputusan yang sesuai dengan ketentuan syariah, prinsip keterbukaan yang dianut oleh pelaku bisnis syariah tidak mengurangi kewajiban untuk memenuhi ketentuan kerahasiaan organisasi sesuai dengan peraturan perundangan, rahasia jabatan, dan hak-hak pribadi.

Dalam kegiatan ekonomi ajaran islam harus ada sifat keterbukaan untuk melakukan suatu kegiatan baik kehidupan sehari-hari, bersosialisasi dengan masyarakat begitu pula antara perusahaan dengan konsumen tidak di perbolehkan untuk saling merugikan antara satu dengan yang lainnya, harus bersifat keterbukaan agar saling memberikan manfaat bagi perusahaan dan konsumen. Dan bagi perusahaan untuk mencapai tata kelola perusahaan yang baik haruslah sesuai prinsip-prinsip islam dalam melakukan aktivitas-aktivitasnya atau *value chain analysis* yang berdasarkan prinsip syariah dalam dunia usaha.

2. Akuntabilitas

Akuntabilitas merupakan asas penting dalam bisnis syariah dan merupakan prasyarat yang diperlukan untuk memahami kinerja yang berkesinambungan dalam melaksanakan tugas dan tanggung jawabnya, setiap elemen organisasi dan semua karyawan harus berpegang pada etika bisnis syariah dan pedoman perilaku (*code of conduct*) yang telah disepakati (Peraturan Menteri BUMN R.I). Sedangkan menurut (Chandra, 2013) kejelasan fungsi, pelaksanaan dan tanggung jawab

organ sehingga pengelolaan terlaksanakan secara efektif. Sebagaimana firman Allah SWT dalam Q.S Al-Isra/17: 36.

وَلَا تَقْفُ مَا لَيْسَ لَكَ بِهِ عِلْمٌ إِنَّ السَّمْعَ وَالْبَصَرَ وَالْفُؤَادَ كُلُّ أُولَئِكَ كَانَ عَنْهُ مَسْئُولًا ﴿٣٦﴾

Terjemahnya:

“Dan janganlah kamu mengikuti apa yang kamu tidak mempunyai pengetahuan tentangnya. Sesungguhnya pendengaran, penglihatan dan hati, semuanya itu akan diminta pertanggung jawaban (Q.S Al-Isra/17: 36)”.

Akuntabilitas (*accountability*) mengandung unsur kejelasan fungsi dalam organisasi dan cara mempertanggungjawabkannya. Pelaku bisnis syariah harus dapat mempertanggungjawabkan kinerjanya secara transparan dan wajar. Untuk itu bisnis syariah harus dikelola secara benar, terukur dan sesuai dengan kepentingan pelaku bisnis syariah dengan tetap memperhitungkan pemangku kepentingan dan masyarakat pada umumnya.

3. Responsibilitas

Dalam hubungan dengan asas responsibilitas (*responsibility*), pelaku bisnis syariah harus mematuhi peraturan perundangan dan ketentuan bisnis syariah, serta melaksanakan tanggungjawab terhadap masyarakat dan lingkungan. Tanggungjawab atas perbuatan manusia dilakukan baik di dunia maupun di akhirat, yang semuanya direkam dalam catatan yang akan dicermatinya nanti, sebagaimana firman Allah SWT dalam Q.S. Al-Isra/17: 14.

أَقْرَأَ كِتَابَكَ كَفَىٰ بِنَفْسِكَ الْيَوْمَ عَلَيْكَ حَسِيبًا ﴿١٤﴾

Terjemahnya:

"Bacalah kitabmu, cukuplah dirimu sendiri pada waktu Ini sebagai penghisab terhadapmu (Al-Isra /17: 14)".

Dengan pertanggungjawaban ini maka entitas bisnis syariah dapat terpelihara kesinambungannya dalam jangka panjang dan mendapat pengakuan sebagai pelaku bisnis yang baik (*good corporate citizen*). Oleh karena itu, maka:

- a. Pelaku bisnis syariah harus berpegang pada prinsip kehati-hatian dan memastikan kepatuhan terhadap ketentuan bisnis syariah dan perundangan, anggaran dasar serta peraturan internal pelaku bisnis syariah (*by-laws*).
- b. Pelaku bisnis syariah harus melaksanakan isi perjanjian yang dibuat termasuk tetapi tidak terbatas pada pemenuhan hak dan kewajiban yang disepakati oleh para pihak.
- c. Pelaku bisnis syariah harus melaksanakan tanggung jawab sosial antara lain dengan peduli terhadap masyarakat dan kelestarian lingkungan terutama di sekitar tempat berbisnis, dengan membuat perencanaan dan pelaksanaan yang memadai.

4. Independensi

Dalam hubungan dengan asas independensi (*independency*), bisnis syariah harus dikelola secara independen sehingga masing-masing pihak tidak boleh saling mendominasi dan tidak dapat diintervensi oleh pihak manapun. Independensi terkait dengan konsistensi atau sikap *istiqomah* yaitu tetap berpegang teguh pada kebenaran meskipun harus menghadapi risiko, Allah SWT berfirman dalam Q.S. Fushshilat/41: 30.

إِنَّ الَّذِينَ قَالُوا رَبُّنَا اللَّهُ ثُمَّ اسْتَقَمُوا تَتَنَزَّلُ عَلَيْهِمُ الْمَلَائِكَةُ أَلَّا تَخَافُوا وَلَا تَحْزَنُوا
وَأَبْشِرُوا بِالْجَنَّةِ الَّتِي كُنتُمْ تُوعَدُونَ ﴿٤١﴾

Terjemahnya:

“Sesungguhnya orang-orang yang mengatakan: "Tuhan kami ialah Allah" Kemudian mereka meneguhkan pendirian mereka, Maka malaikat akan turun kepada mereka dengan mengatakan: "Janganlah kamu takut dan janganlah merasa sedih; dan gembirakanlah mereka dengan jannah yang Telah dijanjikan Allah kepadamu (Q.S. Fushshilat/41: 30)".

Independen merupakan karakter manusia yang bijak (*ulul al-bab*) yang dalam Al-Qur'an disebutkan sebanyak 16 kali, yang diantara karakternya adalah “Mereka yang mampu menyerap informasi (mendengar perkataan) dan mengambil keputusan (mengikuti) yang terbaik (sesuai dengan nuraninya tanpa tekanan pihak manapun).”

- a. Pelaku bisnis syariah harus bersikap independen dan harus menghindari terjadinya dominasi oleh pihak manapun, tidak terpengaruh oleh kepentingan tertentu, bebas dari benturan kepentingan (*conflict of interest*) dan dari segala pengaruh atau tekanan, sehingga pengambilan keputusan dapat dilakukan secara obyektif.
- b. Masing-masing organ Perusahaan harus melaksanakan fungsi dan tugasnya sesuai dengan peraturan perundangan dan ketentuan syariah, tidak saling mendominasi dan atau melempar tanggung jawab antara satu dengan yang lain.
- c. Seluruh jajaran bisnis syariah harus melaksanakan fungsi dan tugasnya sesuai dengan uraian tugas dan tanggung jawabnya.

5. Kewajaran dan kesetaraan

Kewajaran dan kesetaraan (*fairness*) mengandung unsur kesamaan perlakuan dan kesempatan. *Fairness* atau kewajaran merupakan salah satu manifestasi adil dalam dunia bisnis. Setiap keputusan bisnis, baik dalam skala individu maupun lembaga, hendaklah dilakukan sesuai kewajaran dan kesetaraan sesuai dengan apa yang biasa berlaku, dan tidak diputuskan berdasar suka atau tidak suka. Pada dasarnya, semua keputusan bisnis akan mendapatkan hasil yang seimbang dengan apa yang dilakukan oleh setiap entitas bisnis, baik di dunia maupun di akhirat, Allah SWT berfirman dalam Q.S. Al-Maidah/5:8.

يٰۤاَيُّهَا الَّذِيْنَ ءَامَنُوْا كُوْنُوْا قَوَّٰمِيْنَ لِلّٰهِ شُهَدَآءَ بِالْقِسْطِ ۗ وَلَا يَجْرِمَنَّكُمْ شَنَاٰنُ قَوْمٍ عَلٰٓى اَلَّا تَعْدِلُوْا اَعْدِلُوْا هُوَ اَقْرَبُ لِلتَّقْوٰى ۗ وَاتَّقُوا اللّٰهَ ۗ اِنَّ اللّٰهَ خَبِيْرٌۢ بِمَا تَعْمَلُوْنَ ﴿٨﴾

Terjemahnya:

“Hai orang-orang yang beriman hendaklah kamu jadi orang-orang yang selalu menegakkan (kebenaran) Karena Allah, menjadi saksi dengan adil. dan janganlah sekali-kali kebencianmu terhadap sesuatu kaum, mendorong kamu untuk berlaku tidak adil. berlaku adillah, Karena adil itu lebih dekat kepada takwa. dan bertakwalah kepada Allah, Sesungguhnya Allah Maha mengetahui apa yang kamu kerjakan (Q.S. Al-Maidah/5:8)”.

Pada dasarnya, semua keputusan bisnis akan mendapatkan hasil yang seimbang dengan apa yang dilakukan oleh setiap entitas bisnis, baik di dunia maupun di akhirat. Dalam usul fikih terdapat sebuah kaidah yang diturunkan dari sabda Rasulullah SAW, *al-kharaj bidh-dhaman* yang artinya bahwa usaha adalah sebanding dengan hasil yang akan diperoleh, atau dapat pula dimengerti sebagai risiko yang berbanding lurus dengan pulangan (*return*).

Dalam melaksanakan kegiatannya. Pelaku bisnis syariah harus senantiasa memperhatikan kepentingan semua pemangku kepentingan, berdasarkan asas kewajaran dan kesetaraan. Oleh karena itu, maka:

- a. Pelaku bisnis syariah harus memberikan kesempatan pada pemangku kepentingan untuk memberikan masukan dan menyampaikan pendapat bagi kepentingan organisasi serta membuka akses terhadap informasi sesuai dengan prinsip transparansi dalam lingkup kedudukan masing-masing.
- b. Pelaku bisnis syariah harus memberikan perlakuan yang setara dan wajar kepada pemangku kepentingan sesuai dengan manfaat dan kontribusi yang diberikan.
- c. Pelaku bisnis syariah harus memberikan kesempatan yang sama dalam penerimaan pegawai, berkarir, dan melaksanakan tugasnya secara profesional tanpa membedakan suku, agama, ras, golongan, jenis kelamin (*gender*) dan kondisi fisik.
- d. Pelaku bisnis syariah harus bersikap *tawazun* yaitu adil dalam pelayanan kepada para nasabah atau pelanggan dengan tidak mengurangi hak mereka, serta memenuhi semua kesepakatan dengan para pihak terkait dengan harga, kualitas, spesifikasi atau ketentuan lain yang terkait dengan produk yang dihasilkannya., dengan adanya penerapan prinsip ini secara baik maka hal ini akan menjadi nilai tambah bagi perusahaan syariah dalam mengembangkan usahanya di masa mendatang.

G. Kerangka Pikir

Theory of Justice atau teori keadilan sebagai *fairness* dimulai dengan salah satu pilihan yang paling umum yang bisa dibuat orang bersama-sama, yakni dengan pilihan prinsip pertama dari konsepsi keadilan, dalam hubungannya dengan filsafat ilmu hukum, keadilan di wujudkan melalui hukum sehingga dapat disimpulkan bahwa hukum yang mewujudkan keadilan itu mutlak perlu dalam kehidupan kemungkinan untuk berkembang secara manusiawi. Keadilan merupakan pilar terpenting dalam ekonomi islam. Penegakan keadilan telah ditekankan oleh Al-Quran sebagai misi para Nabi yang diutus oleh Allah SWT termasuk penegakan keadilan ekonomi.

Theory of Justice (adl) merupakan nilai yang saling asasi dalam ajaran islam untuk menjalan roda prekonomian indonesia dan teori keadilan merupakan suatu konsep yang dapat diterapkan dalam *value chain analysis* yang berbasis syariah. *Theory of justice* ada pula *theory of constraint* merupakan salah satu cara untuk memenej batasan-batasan dalam lingkungan, gagasan utama perusahaan dalam meningkatkan *throughput* dapat diartikan *theory of constraint* (TOC) mengakui bahwa kinerja setiap perusahaan dibatasi oleh kendala-kendalanya, yang kemudian mengembangkan pendekatan kendala untuk mendukung tujuan, yaitu kemajuan terus-menerus suatu perusahaan (*continious improvement*). Pendekatan TOC beranggapan bahwa biaya operasional sulit untuk diubah dalam jangka pendek, sehingga TOC tidak mengidentifikasi aktivitas-aktivitas individual dan penggerak biaya. Oleh karena itu, TOC kurang berguna untuk

mengelola biaya dalam jangka panjang. Dari penjelasan diatas, secara sederhana kerangka pikir dapat dijelaskan melalui gambar berikut:

Gambar 2.3
Skema kerangka pikir

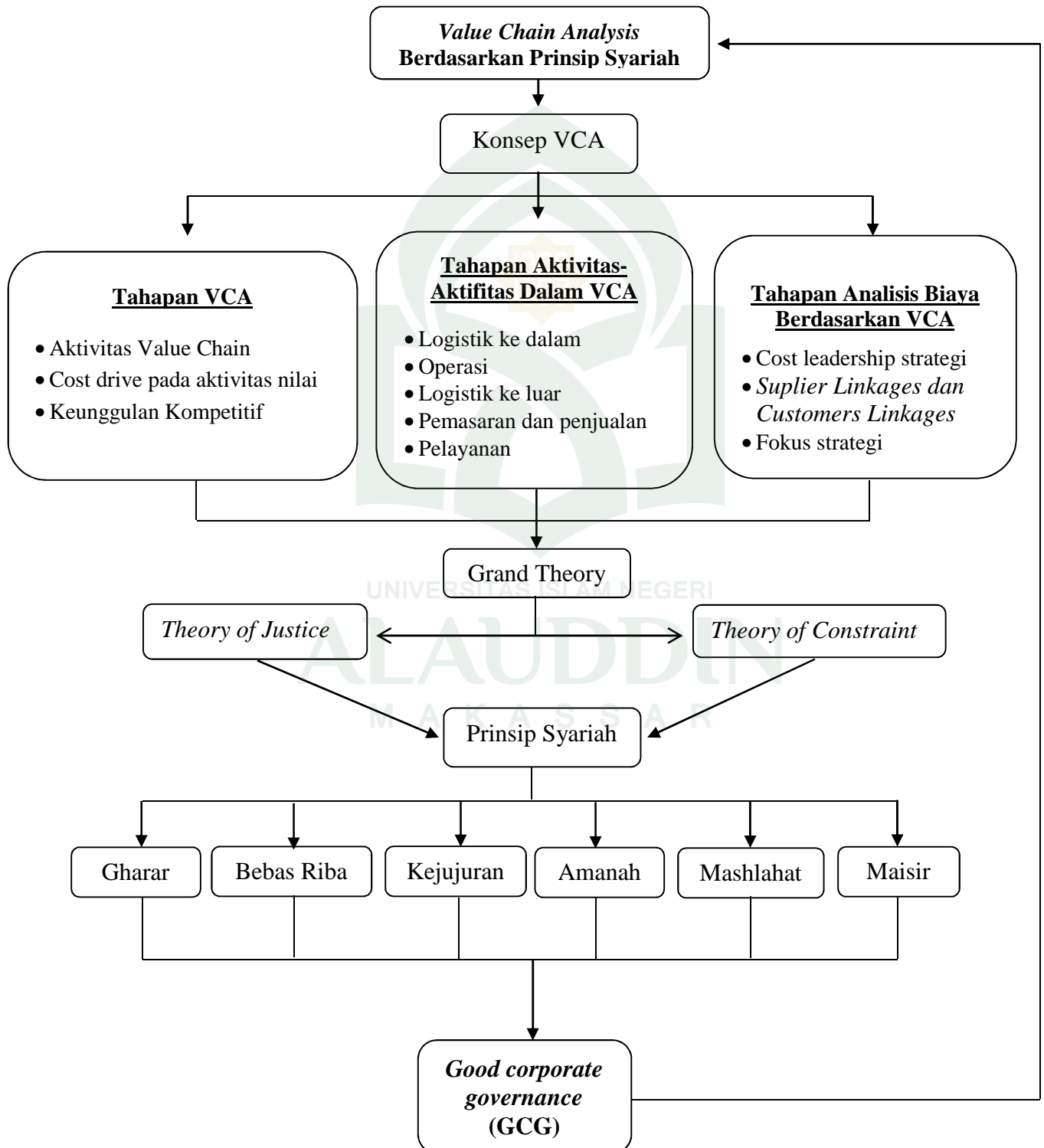

BAB III

METODOLOGI PENELITIAN

A. Jenis dan Lokasi Penelitian

Jenis penelitian yang digunakan dalam penelitian ini adalah penelitian kualitatif. Penelitian kualitatif (paradigma non-positivisme) menekankan pada pemahaman terhadap realitas sosial. Menurut Rahmat (2009), penelitian kualitatif adalah riset yang bersifat deskriptif dan cenderung menggunakan analisis dengan pendekatan induktif. Dengan kata lain, Penelitian kualitatif lebih memungkinkan untuk mengupas problematika secara lebih jelas karena penelitian dilakukan secara lebih mendalam dan secara langsung terhadap objek yang diteliti dan bukan dalam bentuk statistik dengan pengukuran sesuatu seperti halnya pada penelitian kuantitatif yang berfokus pada angka-angka dan penilaian sistem.

Penelitian ini dilaksanakan di rumah makan ayam bakar wong solo cabang makassar pada waktu 16 Desember 2016 sampai dengan 16 Februari 2017, ayam bakar wong solo cabang makassar adalah salah satu rumah makan yang berada di Kawasan Indonesia timur yang menempati lokasi area produksi makanan di Kelurahan Mangasa, Kecamatan Tamalate Kota Makasssar. Dalam menjalankan usahanya rumah makan ini berkantor cabang di Jln. Sultan Alauddin No. 226, Sulawesi Selatan.

Rumah makan ayam bakar wong solo ini merupakan salah satu korporasi yang bergerak di bidang manufaktur, yang memberikan dampak terhadap kehidupan masyarakat. Selain itu rumah makan ayam bakar wong solo telah lama

berdiri, dituntut mengimplementasikan *Value Chain Analysis* (VCA) berdasarkan prinsip syariah.

B. Pendekatan Penelitian

Jenis penelitian yang digunakan dalam penelitian ini adalah penelitian kualitatif yang berdasarkan pada pendekatan fenomenologi. Pendekatan fenomenologi (fenomena) merupakan tradisi *penelitian kualitatif* yang berakar pada filosofi dan psikologi, dan berfokus pada pengalaman hidup manusia (sosiologi). Menurut Rahmat (2009), dalam pandangan fenomenologi peneliti berusaha memahami arti peristiwa dan kaitan-kaitannya terhadap orang-orang biasa dalam situasi-situasi tertentu.

Peneliti akan mengkaji secara mendalam isu sentral dari struktur utama suatu objek kajian seperti dengan melalui konsep *Value Chain Analysis* (VCA) dapat mengimplementasikan prinsip syariah, perusahaan yang dapat bersinergi dengan masyarakat. Pendekatan fenomena ini dianggap lebih tepat karena sesuai dengan tujuan penelitian yang tidak hanya mencoba untuk memahami tapi juga memperkuat dan melaksanakan prinsip syariah sesuai Al-Quran dan Hadits.

C. Jenis dan Sumber Data Penelitian

Jenis data yang digunakan dalam penelitian ini adalah data subjek (*self-report data*) yang diperoleh dari wawancara dengan informan dan data dokumenter (*documentary data*). Selain itu jenis data yang digunakan juga adalah jenis data kualitatif, yaitu data yang berbentuk informasi, gambaran umum perusahaan, pelaksanaan dan informasi lain yang digunakan untuk membahas rumusan masalah.

Sedangkan sumber data dalam penelitian adalah data primer dan data sekunder. Data primer berupa kata-kata, tindakan subjek serta gambaran ekspresi, sikap dan pemahaman dari subjek yang diteliti sebagai dasar utama melakukan interpretasi data. Selain itu data primer juga merupakan pandangan sikap, atau persepsi pelaku usaha mengenai *Value Chain Analysis* (VCA). Ada pun data sekunder diperoleh dari berbagai sumber tertulis yang memungkinkan dapat dimanfaatkan dalam penelitian ini akan digunakan semaksimal mungkin demi mendorong keberhasilan penelitian ini.

Penelitian ini istilah yang digunakan untuk subjek penelitian adalah *informan*. penelitian ini memandang representasi informan terwakili oleh kualitas informasi yang diberikan oleh informan bukan jumlah informan yang dilibatkan dalam penelitian ini. Informan penelitian tersebut di atas dipandang cukup cakap dan layak untuk memberikan informasi yang diperlukan dalam penelitian ini. Adapun informan dalam penelitian ini adalah:

1. Didik (Pimpinan cabang)
2. Zulkarnaim (Manajer produksi)
3. Nurhilda (Karyawan produksi)

D. Metode Pengumpulan Data

Dalam rangka mengumpulkan data dan informasi yang valid dan akurat, pengumpulan data yang utama (untuk mendapatkan data primer) peneliti akan melakukan wawancara secara mendalam, yang dibantu dengan alat perekam (*tape recorder*). Alat perekam ini berguna sebagai bahan *crosscheck*, jika pada saat

analisa terdapat data, keterangan atau informasi yang sempat tidak tercatat oleh pewawancara:

1. Observasi

Menurut Arikunto (2010), observasi atau yang disebut pengamatan meliputi kegiatan pemusatan perhatian terhadap sesuatu objek dan menggunakan seluruh alat indra. Sedangkan menurut Tanzeh (2011) observasi sebagai alat mengumpulkan data yang banyak digunakan untuk mengukur tingkah laku atau proses terjadinya suatu kegiatan yang dapat diamati baik dalam situasi yang sebenarnya maupun dalam situasi buatan. Dalam hal ini peneliti melakukan pengamatan langsung pada lokasi penelitian dengan tujuan menganalisis aktivitas-aktivitas yang dilakukan oleh rumah makan ayam bakar *Wong Solo* Cabang Makassar.

2. Wawancara

Wawancara digunakan sebagai tehnik pengumpulan data apa bila peneliti ingin melakukan studi pendahuluan untuk menemukan permasalahan yang harus diteliti dan juga apabila peneliti ingin mengetahui hal – hal dari responden yang lebih mendalam. Teknik pengumpulan data ini mendasarkan diri pada laporan tentang diri sendiri atau *elf – report* atau setidak-tidaknya pada pengetahuan dan atau keyakinan pribadi. Untuk wawancara mendalam dilakukan secara langsung dengan informan. Wawancara dilakukan dengan informan yang dianggap berkompeten dan mewakili.

3. Studi Pustaka

Teknik pengumpulan data dengan melakukan penelusuran dengan menggunakan referensi dari buku, jurnal, makalah dan perundang-undangan terkait dengan objek penelitian untuk mendapatkan konsep dan data-data yang relevan dengan permasalahan yang dikaji sebagai penunjang penelitian.

4. Studi Dokumentasi

Pengumpulan data berupa data-data sekunder yang berupa dokumen-dokumen atau berupa laporan keuangan yang berkaitan dengan aktivitas-aktivitas yang terjadi di Rumah Makan Ayam Bakar *Wong Solo* Cabang Makassar.

5. *Internet searching*

Merupakan penelitian yang dilakukan dengan mengumpulkan berbagai tambahan referensi yang bersumber dari internet guna melengkapi referensi penulis serta digunakan untuk menemukan fakta atau teori berkaitan masalah yang diteliti.

E. *Instrument Penelitian*

Instrument penelitian adalah suatu alat yang mengukur fenomena alam maupun sosial yang diamati. Adapun alat-alat penelitian yang digunakan peneliti dalam melakukan penelitian sebagai berikut:

1. Perekam suara
2. Handphone
3. Kamera
4. Alat tulis

5. Daftar pertanyaan wawancara.
6. Buku, jurnal, dan referensi lainnya.

F. *Teknik Pengolahan dan Analisis Data*

Analisis data kualitatif digunakan bila data-data yang terkumpul dalam riset adalah data kualitatif. Data kualitatif dapat berupa kata-kata, kalimat-kalimat atau narasi-narasi baik yang diperoleh dari wawancara mendalam maupun observasi. Untuk memperoleh data digunakan teknik-teknik pengumpulan data studi dokumen/kepustakaan dan wawancara yang dilakukan secara terarah dan mendalam. Menurut *Miles dan Huberman* proses pengelolaan data dan analisis data dalam penelitian dilakukan melalui tiga tahap, yang meliputi tahap reduksi data, tahap penyajian data, dan tahap penarikan kesimpulan/verifikasi data. Langkah tersebut dapat dijelaskan ke dalam tiga tahap berikut:

1. Reduksi Data

Mereduksi data, memilah, memusatkan, dan menyerdehanakan data yang baru diperoleh dari penelitian yang masih mentah yang muncu dari catatan-catatan tertulis di lapangan. Dalam reduksi data dapat dilakukan dengan jalan memfokuskan perhatian dan pencarian materi penelitian dari berbagai literatur yang digunakan sesuai dengan pokok permasalahan yang telah diajukan pada rumusan masalah. Dan data yang relevan atau sesuai dengan menganalisis secara cermat, sedangkan yang kurang relevan atau kurang sesuai disisihkan.

2. Penyajian Data

Penyajian data yang dilakukan peneliti ada dua tahapan penyajian, yaitu tahap deskriptif dan tahap evaluatif/kritik.

- a) Tahap deskriptif dimulai dengan mengidentifikasi data dari hasil reduksi data yang dilakukan sebelumnya, dilanjutkan dengan menjelaskan data yang memiliki hubungan dengan nilai-nilai sosial dan diakhiri dengan merumuskan alat analisis yang digunakan untuk menganalisa objek kritik.
- b) Tahap evaluasi/kritik ini dilakukan untuk mengevaluasi implementasi *Value Chain Analysis* (VCA) yang berprinsip syariah perusahaan bersinergi terhadap masyarakat.

3. Penarikan kesimpulan

Pengumpulan data dan analisa yang telah dilakukan, peneliti mencari makna dari setiap gejala yang diperolehnya dalam proses penelitian, mencatat keterbatasan yang dihadapi dalam penelitian ini, dan implikasi positif yang diharapkan bisa diperoleh dari penelitian ini. Penentuan sampel dipilih secara *purposive-sampling*, yaitu dengan menentukan 1 (satu) perusahaan yang bergerak di bidang kuliner yakni rumah makan ayam bakar wong solo dengan pertimbangan bahwa perusahaan tersebut merupakan salah satu perusahaan besar yang keberadaannya berdampak baik positif maupun negatif terhadap masyarakat sekitar.

Analisis data dapat diartikan sebagai cara melaksanakan analisa terhadap data dengan tujuan untuk mengolah suatu data menjadi sebuah informasi sehingga data tersebut dapat bermanfaat dalam menjawab masalah-masalah yang berkaitan dengan kegiatan penelitian. Tujuan dari

menganalisa data adalah untuk mengungkapkan data apa yang perlu dicari, metode apa yang harus digunakan untuk mendapatkan informasi baru, serta kesalahan apa yang perlu diperbaiki. Selain itu, analisa data bertujuan untuk mendeskripsikan data sehingga karakteristik data dapat dipahami. Serta membuat suatu kesimpulan yang diperoleh berdasarkan pendugaan atau estimasi.

Adapun prosedur dari analisis data adalah sebagai berikut :

1. Tahap pengumpulan data melalui instrumen dari pengumpulan data.
2. Tahap editing, yaitu memeriksa kejelasan dan kelengkapan pengisian instrumen pengumpulan data.
3. Tahap pengkodean, proses identifikasi dan klasifikasi dari tiap pertanyaan yang terdapat didalam instrumen pengumpulan data.
4. Tahap pengujian data, yaitu menguji validitas dan realibilitas instrumen pengumpulan data.
5. Tahap penyajian data, dengan merangkai data menjadi suatu kesatuan agar dapat dirumuskan kesimpulan dengan melakukan tinjauan ulang lapangan, serta mendapatkan hasil yang valid.

Data dalam penelitian ini dianalisis secara deskriptif, langkah analisis yang digunakan atau yang ditempuh adalah memaparkan, menggambarkan bagaimana konsep *Value Chain Analysis* (VCA) berdasarkan prinsip syariah dikategorikan sebagai tata kelolah perusahaan yang baik (*Good Corporate Governance*) serta mengajukan beberapa pertanyaan kepada pihak-pihak yang terkait, seperti: mengenai *Value*

Chain Analysis yang berdasarkan prinsip syariah, *Value chain analysis* (VCA) yang diterapkan pada, rumah makan ayam bakar wong solo. Data dalam penelitian ini dianalisis secara kualitatif, yaitu data primer yang diperoleh dari wawancara, observasi dan studi lapangan, kemudian dianalisis, teori dan pendapat pakar yang relevan.

G. Pengujian Keabsahan Data

Untuk menetapkan keabsahan data diperlukan teknik pemeriksaan. Pelaksanaan teknik pemeriksaan didasarkan atas sejumlah kriteria tertentu. Keabsahan data adalah kegiatan yang dilakukan agar hasil penelitian dapat dipertanggungjawabkan dari segala sisi. Uji keabsahan data dalam penelitian kualitatif meliputi *uji credibility* (validitas internal), *transferability* (validitas external), *dependability* (reabilitas), dan *confirmability* (objektifitas) (Emzir, 2010:79). Namun dalam penelitian ini hanya digunakan dua pengujian yang sesuai, yaitu *uji credibility* (validitas internal), *transferability* (validitas eksternal).

1. Uji Credibility (validitas internal)

Uji validitas internal dilaksanakan untuk memenuhi nilai kebenaran dari data dan informasi yang dikumpulkan. Artinya, hasil penelitian harus dapat dipercaya oleh semua pembaca secara kritis. Kriteria ini berfungsi melakukan *inquiry* sedemikian rupa sehingga kepercayaan penemuannya dapat dicapai. Uji kredibilitas data atau kepercayaan terhadap data hasil penelitian kualitatif dapat dilakukan antara lain dengan cara perpanjangan pengamatan, peningkatan

ketekunan dalam penelitian, triangulasi, penggunaan bahan referensi, dan diskusi dengan teman sejawat sebagai berikut:

a. Triangulasi Sumber data

Teknik pemeriksaan keabsahan data memanfaatkan sesuatu yang lain diluar data yang terkumpul untuk keperluan pengecekan atau sebagai pembanding terhadap data-data tersebut. Dalam penelitian ini menggunakan berbagai sumber data dalam menghasilkan data dan informasi yang akurat, maka cara yang tepat digunakan adalah dengan menggunakan metode triangulasi. Triangulasi sendiri menurut Norman K. Denkin dalam Bungin (2007:264) adalah gabungan atau kombinasi berbagai metode yang dipakai untuk mengkaji fenomena yang saling terkait dari sudut pandang dan perspektif yang berbeda. Hal ini dapat berupa penggunaan sumber, metode penyidik dan teori.

Triangulasi teori, yaitu hasil akhir penelitian kualitatif berupa sebuah rumusan informasi atau *thesis statement*. Informasi tersebut selanjutnya dibandingkan dengan perspektif teori yang relevan dalam hal ini teori akuntansi syariah untuk melihat nilai-nilai islam atas objek penelitian sehingga memperoleh gambaran atau temuan. Selain itu, triangulasi teori dapat meningkatkan kedalaman pemahaman asalkan peneliti mampu menggali pengetahuan teoretik secara mendalam atas hasil analisis data yang telah diperoleh.

Triangulasi data, yaitu menggali kebenaran informasi tertentu melalui berbagai metode dan sumber perolehan data. Misalnya, selain melalui sumber data utama yaitu *annual report* dan berita-berita terkait aktivitas perusahaan di

berbagai media. Tentu masing-masing cara itu akan menghasilkan bukti atau data yang berbeda, yang selanjutnya akan memberikan pandangan (*insights*) yang berbeda pula mengenai fenomena yang diteliti. Berbagai pandangan itu akan melahirkan keluasan pengetahuan untuk memperoleh kebenaran handal.

b. Menggunakan bahan referensi

Peneliti menggunakan alat pendukung yang digunakan untuk memperoleh data sehingga dapat membuktikan data penelitian berupa instrumen penelitian.

c. Diskusi

Yakni diskusi yang dilakukan dengan orang yang kompeten pada bidangnya dan mampu memberikan masukan ataupun sanggahan sehingga memperoleh kemantapan terhadap hasil penelitian. Teknik ini digunakan agar peneliti dapat mempertahankan sikap terbuka dan kejujuran serta memberikan kesempatan awal yang baik untuk memulai menjejaki dan mendiskusikan hasil penelitian dengan orang yang dianggap kompeten.

2. Uji Transferability (Validitas Eksternal)

Keabsahan eksternal mengacu pada seberapa jauh hasil penelitian dapat digeneralisasikan pada kasus lain. Walaupun dalam penelitian kualitatif memiliki sifat tidak ada kesimpulan yang pasti, akan tetapi dapat dikatakan memiliki keabsahan eksternal terhadap kasus-kasus lain selama kasus tersebut memiliki konteks yang sama.

Agar orang lain dapat memahami hasil penelitian ini untuk selanjutnya dapat diterapkan, maka pembuatan laporan ini akan dibuat secara rinci, jelas, sistematis, dan dapat dipercaya. Sehingga memiliki kemungkinan untuk menerapkan hasil penelitian tersebut. Dengan demikian, maka hasil penelitian menjadi lebih jelas, sehingga dapat memutuskan bisa atau tidaknya untuk mengaplikasikan hasil penelitian tersebut di tempat lain. Bila pembaca laporan

penelitian memperoleh gambaran yang sedemikian jelasnya, semacam apa suatu hasil penelitian dapat diberlakukan (*transferability*), maka laporan tersebut memenuhi standar *transferability*.



BAB IV

HASIL DAN PEMBAHASAN

A. *Gambaran Umum Lokasi Penelitian*

1. **Sejarah R.M Ayam Bakar *Wong Solo* Cabang Makassar**

Rumah Makan Ayam Bakar *Wong Solo* Cabang Makassar diresmikan pada tanggal 25 april 2004 yang mendapatkan kehormatan diresmikan langsung oleh Gubernur Sulawesi selatan H.M. Amin Syam. Dan juga H. Puspo Wardoyo sebagai pendiri R.M *Wong Solo* yang berhasil mengembangkan cabang-cabang di seluruh Indonesia berkerja sama dengan H. Masrur Lantanro sebagai pemilik hak fracise Makassar, dengan mengacu perkembangan kota Makassar yang semakin mengalami kemajuan khususnya di bidang pariwisata.

Awal Puspo Wardoyo pendiri R.M *Wong Solo* membuka warung kaki lima pada tahun 1991 di Jln. SMA II Pandang Golf Polonia Medan dengan dilandasi iman,tagwa dan kesungguhan.Tahun 2005 kini telah memiliki lebih dari 34 cabang yang tersebar di seluruh Indonesia dan untuk Go International R.M *Wong Solo* Telah membuka cabang diluar negeri Diantara yang telah dibuka Singapura dan Malaysia.

Disamping total sevice R.M *Wong Solo* Juga memiliki standarisasi bumbu, hingga kesaman rasa antara outlet tetap terjaga. R.M *Wong Solo* dapat dimiliki oleh setiap orang dengan system waralaba (Frachise) yang syarat-syaratnya telah ditetapkan oleh system manajemen R.M *Wong Solo*. Disamping itu nilai lebih dari R.M *Wong Solo* adalah Halalan Thayyiban, halal artinya produksi dari proses di R.M *Wong Solo* adalah diperhatikan aspek kehalalan. Thayyiban (baik) artinya

menu-menu yang disajikan berasal dari bahan-bahan yang segar (fresh) dan memiliki nilai gizi yang tinggi, disamping itu Zakat 10% dari hasil usaha digunakan untuk hal-hal kemasyarakatan.

Kunci sukses itu tidak lepas dari hukum-hukum Allah SWT dan memahami bahwa hal terpenting dalam menyelamatkan roda perniagaan adalah bagaimana suatu pekerjaan tersebut justru dapat menyelamatkan diri dari api neraka. Sehingga Insan R.M *Wong Solo* memandang bekerja adalah ibadah. Disetiap outlet tersedia tempat peribadatan berupa Mushollah dan mewajibkan pendalaman agama bagi para Staf dan karyawan secara terus menerus. Jadi tujuan sukses insani R.M *Wong Solo* yaitu usaha professional yang maju dan Islami dalam rangka terhindarnya insani R.M *Wong Solo* dari azab yang pedih dan bermanfaat bagi keluarga, masyarakat, serta sukses dunia dan akhirat.

2. Letak dan Lokasi

Rumah Makan *Wong Solo* berlokasi di Jln.Sultan Alauddin No.226 Makassar, lokasi yang mudah dijangkau baik penggunaan kendaraan pribadi maupun kendaraan umum, dengan kapasitas pengunjung kurang lebih 200 orang. Terdapat fasilitas ruangan VIP, Pendopo dan lesehan dengan ruang parkir yang luas dan juga Musholla dalam area parker yang luas.

3. Struktur Organisasi

Rumah Makan Ayam Bakar *Wong Solo* Cabang Makassar sebagai sebuah perusahaan memiliki struktur organisasi dalam menjalankan peranannya dengan tertib dan terarah tanpa mengindahkan asas-asas perusahaan. Penyusunan struktur organisasi ini dimaksudkan untuk memperjelas proses pengambilan tugas masing-

masing bagian yang didukung oleh sumber daya manusianya (karyawan). Adapun struktur organisasi pada R.M *Wong Solo* dipimpin oleh seorang Manager Cabang, dan beberapa kepala bagian yang terbagi atas 4 bagian yaitu Keuangan, Produksi, Oprasional dan Personalia. total karyawan yang ada di R.M *Wong Solo* adalah 30 orang karyawan laki-laki.11 orang perempuan.

- a) Bagian keuangan bertugas mencatat semua laporan keuangan baik pemasukan dan juga pengeluaran.
- b) Kepala bagian Produksi bertugas memonitorin kualitas bahan makanan dan juga seluruh hasil produksi sesuai dengan standar yang dimiliki wong solo.
- c) Kepala bagian Oprasional bertugas mengkoordinasikan setiap bagian dan memberikan arahan kepada setiap bagian untuk bekerja sesuai dengan aturan yang ada.
- d) Kepala bagian Personalia bertugas mendata semua administrasi perusahaan secara internal dan juga external. contoh data karyawan dan external perizinan perusahaan.

4. Letak Geografik R.M *Wong Solo* Cabang Makassar

Letak R.M *Wong Solo* Makassar sangat strategis terletak diperbatasan kota Makassar dan kota gowa.terletak di Jln. Sultan Alauddin No.226 Makassar yang merupakan jalur menuju pusat kota Makassar. Kawasan Alauddin yang merupakan kawasan perkantoran dan juga kawasan kampus merupakan nilai lebih dari lokasi R.M *Wong Solo* Makassar. Di luar itu R.M *wong Solo* Makassar terletak kurang lebih 6 Km dari pusat kota Makassar.

5. Visi dan Misi

Rumah Makan Ayam Bakar *Wong Solo* Cabang Makassar menyadari bahwa elemen kunci keberhasilan perusahaan adalah sumber daya manusia, melalui penciptaan produk dan perilaku pelayanan yang dilakukan. Maka penciptaan SDM yang unggul dengan pemberdayaan karyawan sangat penting artinya untuk mencapai ujuan perusahaan. Pemberdayaan karyawan merupakan bagian dari keseluruhan rencana atau program seperti pemasaran, produksi dan keuangan untuk mencapai peningkatan organisasi dalam efektifitas operasional kualitas menejemen kepedulian terhadap pelanggan dan peningkatan kualitas yang terus-menerus. Semua itu dapat dicapai apabila perusahaan dan karyawan mempunyai komitmen atau kesediaan untuk terikat menjalankan visi, misi dan tujuan perusahaan secara bersama-sama. Visi, misi dan tujuan Rumah Makan Ayam Bakar *Wong Solo* yaitu sebagai berikut:

a. Visi

Untuk menjadi bisnis *frances* makanan yang Islami, professional dan canggih dan menciptakan lapangan kerja bagi masyarakat sekitar dimana *outlet Wong solo* berada.

b. Misi

Rumah Makan Ayam Bakar *Wong Solo* adalah memenuhi kebutuhan pelanggan akan konsumsi yang bergizi tinggi, higienis, aman bagi kesehatan pelanggan dan halal. Tujuan Rumah Makan Ayam Bakar *Wong Solo* adalah usaha profesional yang maju dan Islami dalam rangka terhindarnya insan Ayam Bakar *Wong Solo* dari azab yang pedih dan bermanfaat bagi keluarga, masyarakat serta

sukses dunia akhirat. Berikut ini disajikan mengenai deskripsi kerja (*job description*) yang berisi wewenang dan tanggung jawab dari setiap bagian pada R.M. Ayam Bakar Cabang Makassar:

Tabel 4.2 Deskripsi Kerja (JOBDESC)

| No | Posisi/Jabatan | Tugas dan Wewenang |
|----|------------------------------------|--|
| 1 | Pimpinan Cabang/ <i>Manager</i> | <ul style="list-style-type: none"> a. Bertanggung jawab langsung kepada pemilik. b. Mengkoordinasikan seluruh kegiatan operasional rumah makan yang meliputi kegiatan operasi/produksi, keuangan dan personalia. c. Bertanggung jawab menjaga dan memelihara agara operasi rumah makan selalu sesuai dengan standar <i>Wong Solo</i>. d. Membawahi langsung kepala keuangan, operasional, produksi dan personalia. |
| 2 | Bagian Keuangan | <ul style="list-style-type: none"> a. Bertanggung jawab langsung kepada <i>manager</i>. b. Membawahi langsung bagian bendahara dan kasir. c. Membuat laporan keuangan yang akan dilaporkan ke <i>Wong Solo</i> Pusat. d. Mengkoordinasikan pekerjaan akuntansi dengan keuangan perusahaan. |
| 3 | Bagian Personalia | <ul style="list-style-type: none"> a. Bertanggung jawab langsung kepada <i>manager</i>. b. Mengurus perijinan perusahaan demi kelancaran operasi perusahaan. c. Menyelenggarakan urusan administrasi perusahaan. d. Melakukan pembinaan karyawan. |

| | | |
|---|-------------------------|--|
| 4 | Bagian Operasional | <ul style="list-style-type: none"> a. Bertanggung jawab langsung kepada <i>manager</i>. b. Bertugas mengkoordinasikan kegiatan operasional rumah makan. c. Membawahi langsung bagian belanja, gudang, kapten area, <i>maintenance</i>, dan jaga malam. |
| 5 | Bendahara | <ul style="list-style-type: none"> a. Bertanggung jawab langsung kepada kepala keuangan. b. Melakukan perencanaan kebutuhan keuangan perusahaan dan menjaga arus kas perusahaan |
| 6 | Kasir | <ul style="list-style-type: none"> a. Bertanggung jawab kepada kepala keuangan. b. Menerima pembayaran dari tamu. c. Melakukan transaksi kasir dengan benar. d. Mencatat barang-barang belanja pada pagi hari dengan benar. e. Ramah dan senyum |
| 7 | <i>Customer Service</i> | <ul style="list-style-type: none"> a. Mengarahkan tamu ke tempat service. b. Melayani semua permintaan tamu dengan baik. c. Membantu memberi informasi dalam memilih menu yang ada. d. 5 S (Senyum, Salam, Sapa, Sopan, Santun). e. Menjaga kebersihan area. f. Mencatat semua permintaan tamu dan merekap dibagian <i>stelling</i> masing-masing. |
| 8 | Gudang | <ul style="list-style-type: none"> a. Bertanggung jawab langsung kepada kepala operasional. b. Memeriksa dan memelihara ketersediaan barang dan bahan yang dibutuhkan untuk operasional rumah makan. c. Memelihara dan menjaga barang-barang di gudang. |

| | | |
|----|---------------------|---|
| | | d. Melayani. |
| 9 | Belanja | <p>a. Bertanggung jawab langsung kepada kepala operasional.</p> <p>b. Bertanggung jawab terhadap pembelian barang yang diperlukan meliputi bahan baku, bahan pembantu dan peralatan operasional.</p> |
| 11 | Bagian Produksi | <p>a. Bertanggung jawab langsung kepada <i>manager</i>.</p> <p>b. Mengkoordinasikan kegiatan produksi rumah makan.</p> <p>c. Bertanggung jawab akan produksi dan kualitas dari semua menu yang disajikan kepada tamu.</p> <p>d. Membawahi langsung kapten tongseng, dapur, bumbu, minuman, <i>blonk</i>/bakar dan gorengan.</p> |
| 10 | Keamanan dan Parkir | <p>a. Bertanggung jawab langsung kepada kepala operasional.</p> <p>b. Mengatur parkir dan keamanan kendaraan tamu.</p> <p>c. Menjaga keamanan rumah makan.</p> <p>d. Mengawasi dan menjaga kendaraan-kendaraan yang sedang parkir.</p> |
| 12 | Minuman | <p>a. Membuat adonan <i>juice</i> sesuai dengan keinginan tamu.</p> <p>b. Memilih kualitas buah yang terbaik.</p> <p>c. Mengatur urutan menu yang telah dipesan.</p> <p>d. Membersihkan dan menata kembali semua peralatan dan perlengkapan <i>stelling</i>.</p> |

| | | |
|----|----------------|---|
| 13 | Tongseng/Dapur | <ul style="list-style-type: none"> a. Memasak masakan segar (<i>fresh</i>), <i>menu</i> yang dipesan pembeli langsung dimasak itu juga. b. Memasak dengan cepat dan tepat dengan memenuhi standar ukuran bumbu yang telah ditentukan. c. Memeriksa kualitas bahan baku sebelum dimasak. d. Menyiapkan semua perlengkapan dan peralatan. e. Mengatur seluruh sajian <i>menu</i> masakan sehingga siap untuk di sajikan. |
| 14 | Gorengan | <ul style="list-style-type: none"> a. Menyiapkan minyak goreng untuk kelancaran penggorengan. b. Mengontrol kualitas bahan baku basah yang akan digoreng. c. Menyiapkan bumbu goreng di <i>stelling</i>. d. Menggoreng sesuai pesanan. |
| 15 | Bakaran | <ul style="list-style-type: none"> a. Menyiapkan barang untuk persediaan kelancaran bakaran. b. Menyiapkan segala perlengkapan dan peralatan bakaran. c. Membakar sesuai dengan pesanan tamu. |
| 16 | Blonk | <ul style="list-style-type: none"> a. Memeriksa kualitas ayam yang datang dari <i>supplier</i>, apakah sudah sesuai dengan standar bahan baku <i>Wong Solo</i>. b. Memeriksa kualitas <i>seafood</i> (udang, cumi dan ikan). c. Menyiapkan segala perlengkapan dan peralatan <i>blonk</i> |

| | | |
|----|--------------------|---|
| 17 | <i>Maintenance</i> | <ul style="list-style-type: none"> a. Bertugas untuk menjaga area taman. b. Memeriksa semua kerusakan bangunan dan memperbaikinya. c. Menjaga kebersihan area taman rumah makan. |
|----|--------------------|---|

6. Status Pengawai

Semua pengawai di Rumah Makan Ayam Bakar Cabang Makassar bersatus kontrak dan pegawai tetap, dalam sistem penilaian yang kami gunakan ada beberapa tahap seleksi yang harus dilewati oleh karyawan, pada awalnya semua karyawan yang baru masuk harus mengikuti training terlebih dahulu selama 2 (dua) bulan di Rumah Makan Ayam Bakar Cabang Makassar kemudian kami melakukan penilaian kepada karyawan dengan melalui kerajinan, ketepatan, kecekatan dan kebersihan. Setelah melalui penilaian dan mematuhi peraturan selama 1 (satu) tahun karyawan tersebut akan kami jadikan sebagai karyawan tetap.

7. Jam Kerja Karyawan

Hari kerja dalam 1 (satu) minggu adalah antara hari senin sampai dengan hari minggu. Jam kerja pegawai dibagi berdasarkan posisi pegawai dalam Rumah makan ayam bakar cabang Makassar, untuk karyawan kantor jam kerja dimulai 08.00 WITA sampai jam 17.00 WITA. Sedangkan untuk karyawan bagian produksi jam kerja berdasarkan ketentuan pembagian shift di Rumah Makan Ayam Bakar *Wong Solo* Cabang Makassar. Jam kerja karyawan bagian produksi menyesuaikan dengan jadwal shift, diantaranya:

- a. Shift 1 = 08.00 - 15.00 WITA
- b. Shift 2 = 15.00 - 22.00 WITA

8. Fasilitas Perusahaan

Rumah Makan Ayam Bakar *Wong Solo* Cabang Makassar yang berlokasi di jln. Sultan Alauddin No. 226 Makassar menjadikannya mudah dijangkau baik oleh pengguna kendaraan pribadi maupun kendaraan umum. Dengan ditunjang kapasitas pengunjung kurang lebih 200 orang. Terdapat Sarana dan prasarana pendukung yang ada di Rumah Makan *Wong Solo* Makassar yaitu tempat parkir yang luas, Mushollah, toilet pria & wanita, ruangan VIP, pendopo dan lesehan, serta ruangan untuk rapat berkapasitas 80 orang (*full AC*).

9. Kegiatan Perusahaan

Rumah Makan Ayam Bakar *Wong Solo* Cabang Makassar masih tetap memfokuskan usahanya di bidang restoran, belum ada niat untuk diversifikasi usaha yang lain. Pelanggan dapat membuat variasi sendiri menu-menu baik lauk, sayuran maupun minuman yang ada. Variasi tersebut antara lain ayam bakar/goreng, aneka ikan bakar/goreng, sate udang/cumi/ayam/kambing, aneka sayur, balado bahkan chinese food seperti saos tomat, saos tauco dan saos tiram. Rumah Makan Ayam Bakar *Wong Solo* telah memiliki standarisasi bumbu, hingga kesamaan rasa di antara *outlet* bisa terjaga mutunya (Furqon, 2006).

Selain *total service*, Rumah Makan *Wong Solo* juga memiliki standarisasi bumbu, hingga kesamaan rasa antara *outlet* tetap terjaga. Disamping itu, nilai lebih dari Rumah Makan *Wong Solo* adalah *Halalan Thayyiban*, halal artinya produksi dari proses di Rumah Makan *Wong Solo* adalah diperhatikan aspek kehalalan, *thayyiban* (baik) artinya menu yang disajikan berasal dari bahan- bahan

yang segar (*fresh*) dan memiliki nilai gizi yang tinggi, disamping itu zakat 10% dari hasil usaha digunakan untuk hal-hal kemasyarakatan.

Manajemen Rumah Makan *Wong Solo* memiliki keunikan dan kekhasan yang berbeda dengan manajemen Rumah Makan pada umumnya. Keunikan dan kekhasan manajemen Rumah Makan tersebut terletak pada pengelolaan usahanya dengan melahirkan nuansa religius yang Islami. *Wong Solo* berusaha menyanggah anggapan masyarakat yang menganggap Rumah Makan ini cenderung eksklusif. Akan tetapi Rumah Makan *Wong Solo* mengembangkan cara beragama yang terbuka dengan memberi pelayanan kepada konsumen dari semua segmen masyarakat lintas suku, agama, ras dan golongan, sehingga dalam kenyataannya di Rumah Makan ini tidak sedikit pengunjung dari berbagai kalangan.

Setiap cabang Rumah Makan *Wong Solo* mengusahakan memberikan nuansa islami dengan nampak sangat jelas. Diantaranya pada setiap *outlet* tersedia tempat peribadatan berupa Mushollah. Semua karyawan wajib memakai jilbab dan mewajibkan pendalaman agama bagi seluruh staf dan karyawan secara rutin. Landasan filosofi proses perjalanan usaha Rumah Makan *Wong Solo* secara umum adalah Allah SWT berfirman dalam Q.S As-Shaf/61:10-11.

يٰۤاَيُّهَا الَّذِيْنَ ءَامَنُوْا هَلْ اَدْرٰكُمْ عَلٰۤىٰ تَجْرَقٍۭ تَنْجِيْكُمْ مِّنْ عَذَابِ الْاَلِيْمِ ﴿١٠﴾ تُوْمِنُوْنَ بِاللّٰهِ وَرَسُوْلِهٖٓ
وَتُجٰهَدُوْنَ فِيْ سَبِيْلِ اللّٰهِ بِاَمْوَالِكُمْ وَاَنْفُسِكُمْ ذٰلِكُمْ خَيْرٌ لَّكُمْ اِنْ كُنْتُمْ تَعْمَلُوْنَ ﴿١١﴾

Terjemahnya:

“Hai orang-orang yang beriman, sukakah kamu aku tunjukkan suatu perniagaan yang dapat menyelamatkan kamu dari azab yang pedih?, (yaitu): Kamu beriman kepada Allah dan Rasul-Nya dan berjihad di jalan

Allah dengan harta dan jiwamu. Itulah yang lebih baik bagi kamu jika kamu mengetahui. Q.S As-Shaf/61:10-11”.

Kunci sukses yang dipegang teguh Rumah Makan *Wong* Solo ini tidak lepas dari hukum-hukum Allah SWT dan memahami bahwa hal terpenting dalam menyelamatkan roda perniagaan adalah bagaimana suatu pekerjaan tersebut justru dapat menyelamatkan diri dari api neraka. Sehingga insan Rumah Makan *Wong* Solo memandang bekerja adalah ibadah.

10. Sistem Bagi hasil di Perusahaan

Setiap perusahaan memiliki aturan serta kebijakan tertentu dalam menetapkan besaran gaji untuk masing-masing karyawannya. Berbagai pertimbangan dalam menentukan tingkat gaji karyawan seperti melakukan survei gaji dan melihat tingkat upah minimum pada suatu kawasan/daerah adalah hal yang lumrah dilakukan oleh perusahaan. Rumah Makan Ayam Bakar *Wong* Solo Cabang Makassar merupakan jenis usaha waralaba, yang menawarkan hak merek dan hak dagang kepada orang yang ingin menjalankan usaha yang sudah ada atau sudah jadi, sehingga tidak perlu merintis bisnis dari nol, dan meminimalisir resiko.

Keberhasilan setiap gerai Ayam Bakar *Wong* Solo tergantung pada beberapa macam faktor, minimal komitmen yang kuat dan kemampuan individu *franchisee* itu sendiri. *Wong* solo merupakan waralaba yang memiliki sistem kerjasama berdasarkan prinsip syariah, adapun jenis kerja sama yang digunakan adalah akad *mudharabah*. Adapun model *mudharabah* yang ditawarkan adalah *mudharabah* lepas/*franchise* lepas dan *mudharabah* pengelola/*franchise* murni.

Mudharabah lepas adalah sistem kerjasama dimana *sahibul mal* atau investor tidak perlu memiliki bakat dan keterampilan dalam bidang restoran. Semua pekerjaan dari awal sampai operasional gerai diserahkan sepenuhnya kepada *mudharib* (pemilik merek/ *franchisor*). Cara ini dianggap cocok bagi orang yang memiliki modal tetapi tidak memiliki keterampilan dan waktu untuk menjalankan perusahaan.

Mudharabah pengelola adalah seorang *franchisor* atau pihak yang ditunjuk, sekaligus pemilik/pengelola dan berhak untuk mengoperasikan usaha selama lima tahun. Hak *franchisee* tersebut mencakup penggunaan merek dagang *Wong Solo*, desain dan dekorasi interior Rumah Makan, dan peralatan. Demikian juga pola penempatannya, resep dan jenis makanan, penggunaan metode operasional, sistem pengendalian inventori, pembukuan, akuntansi, pemasaran, serta hak untuk menempati dan mengisi ruangan Rumah Makan.

Seorang *franchisee* harus menyetujui dan menyanggupi untuk menjalankan usaha tersebut sesuai dengan standar mutu Rumah Makan Ayam Bakar *Wong Solo*, yang mencakup pelayanan, kebersihan, dan nilai lebih yang diberikan kepada pelanggan, yaitu prinsip keagamaan. *Franchisee* juga diharapkan turut terlibat dalam kegiatan keagamaan dan sosial kemasyarakatan di sekitar gerai Rumah Makannya.

Pihak *Wong Solo* dalam hal kerjasama, selalu mengedepankan asas untung sama untung/*win-win solution*. *Mudharib* tentu harus mau membagi hasil secara adil dan tidak merugikan pihak lain. Maka untuk berkahnya, yakni bagi hasil yang baik menurut syariah, pemodal (*sahibul mal*) mendapat 40%, pelaku (*mudharib*)

50% dan *fi sabilillah (shadaqah)* 10%. Tetapi dalam perjalanan *Wong Solo* melakukan bagi hasil *mudharabah, sahibul mal* mendapat 50%, *mudharib* 40%, dan *fi'sabilillah* 10%.

B. Konsep *Value Chain Analysis* Berprinsip Syariah

Menurut Porter (1985) konsep rantai nilai menyediakan suatu kerangka yang sesuai untuk menjelaskan bagaimana suatu kesatuan organisasi dapat mengelola pertimbangan yang substansial dalam mengalokasikan sumber dayanya, menciptakan perbedaan dan secara efektif mengatur biaya-biayanya. Islam merupakan ajaran Ilahi yang bersifat integral (menyentu) dan komprehensif atau mencakup segala aspek kehidupan (Suhadi, 2015). Konsep ini akan dibahas mengenai *konsep value chain analysis* yang berdasarkan prinsip syariah dengan segala aktivitas-aktivitas yang ada pada rumah makan ayam bakar *Wong Solo* Cabang Makassar akan dikaitkan dengan prinsip syariah jadi semua aktivitas tersebut terukur dengan prinsip syariah.

Value chain menembangkan cara untuk memandang suatu perusahaan rantai aktivitas yang mengubah input menjadi output yang bernilai bagi pelanggan. Nilai bagi pelanggan berasal dari 3 (tiga) sumber: aktivitas yang membedakan produk, aktivitas yang menurunkan nilai produk dan aktivitas yang dapat segera memenuhi kebutuhan pelanggan. *Value Chain Analysis* berupaya memahami bagaimana suatu bisnis menciptakan nilai bagi pelanggan berdasarkan syariah dengan memeriksa kontribusi dan aktivitas-aktivitas yang berbeda dalam bisnis terhadap nilai tersebut. Dapat digambarkan sebagai berikut:

Gambar 4.1
Siklus Value Chain Berprinsip Syariah

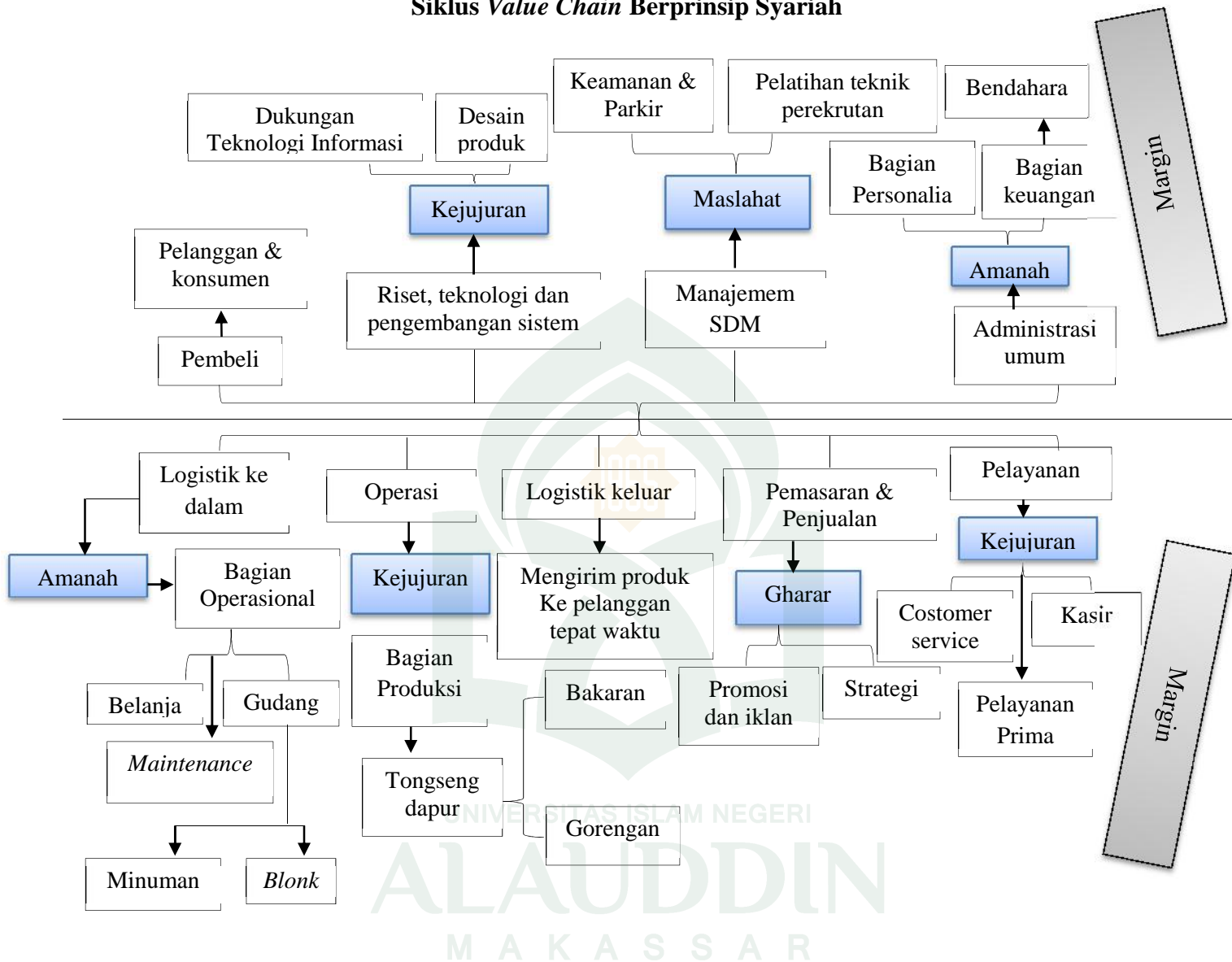

Berdasarkan gambar di atas dapat disimpulkan bahwa Rumah Makan Ayam Bakar *Wong Solo* Cabang Makassar menerapkan prinsip syariah, oleh karena itu, Islam harus dilihat dan di terjemahkan alam kehidupan sehari-hari secara komprehensif pula. Semua pekerjaan atau aktivitas dalam Islam, termasuk ekonomi harus tetap dalam bingkai akidah dan syariah (hukum-hukum agama). Penentuan di bagian mana perusahaan berada dari seluruh *value chain* merupakan

analisis strategik, berdasarkan pertimbangan terhadap keunggulan bersaing yang ada pada setiap perusahaan untuk mencapai tata kelolah perusahaan yang baik (GCG), yaitu dimana perusahaan dapat memberikan nilai terbaik untuk pelanggan utama dengan biaya serendah mungkin.

Perkembangannya, Rumah Makan *Wong* Solo Cabang Makassar sebagai salah satu rumah makan yang menerapkan prinsip Islami senantiasa melakukan pembenahan dan perbaikan dengan mengevaluasi kinerja perusahaan, mulai dari permintaan pasar, produksi hingga pengelolaan karyawan termasuk di antaranya dalam hal penggajian. Khusus terkait pengupahan, pihak *Wong* solo memiliki kebijakan tersendiri tentang hal ini.

Hasil wawancara dengan pak Didik selaku pimpinan Rumah Makan *Wong* Solo Cabang Makassar, mengatakan:

“Kita selalu melakukan evaluasi terhadap seluruh kinerja yang ada dalam perusahaan termasuk gaji karyawan....penetapan gaji karyawan dengan melihat kebutuhan hidup layak, kemampuan perusahaan, serta kinerja karyawan itu sendiri...” (Wawancara Tanggal 2 Januari 2017, Pukul 16.30 WITA)

Lebih lanjut menurutnya, kebutuhan hidup layak yang dimaksud dalam hal ini adalah:

“Kebutuhan dasar pekerja untuk bisa hidup layak seperti kebutuhan untuk makan, minum, pakaian, dan kebutuhan lainnya untuk kesejahteraan pekerja dengan tetap berusaha mengacu pada nilai upah yang ditetapkan oleh pemerintah”....” (Wawancara Tanggal 2 Januari 2017, Pukul 16.43 WITA).

Sebab di sisi lain kemampuan perusahaan juga memiliki peran penting dalam penentuan nilai gaji bagi pekerja. Kemampuan perusahaan diartikan bahwa perusahaan juga memiliki standar dalam menetapkan gaji pekerjanya, dan dengan

standar inilah diharapkan mampu menciptakan keadilan pemenuhan hak dan kewajiban yang dimiliki oleh pekerja dan perusahaan dalam hal upah. Sedangkan untuk kinerja pekerja, hal ini mencakup kontribusi dan keahlian yang dimiliki oleh pekerja demi memajukan kinerja perusahaan agar tetap bisa bersaing di tengah perkembangan bisnis kuliner yang cukup pesat. Oleh karena itu hal ini akan mempengaruhi struktur gaji pekerja.

Penjelasan tersebut dapat disimpulkan bahwa secara umum pihak perusahaan dalam menentukan besaran gaji pekerjanya juga mempertimbangkan 3 (tiga) poin di atas yakni kebutuhan dasar pekerja, pertimbangan pada kemampuan finansial perusahaan, dan terakhir adalah pertimbangan terhadap faktor-faktor yang mempengaruhi struktur gaji, namun dalam penjabarannya terdapat beberapa penyesuaian-penyesuaian yang dilakukan oleh perusahaan disebabkan di antaranya karena semakin dinamisnya kebutuhan ekonomi masyarakat dan perkembangan bisnis saat ini dengan meningkatnya persaingan dan kebutuhan pasar yang berdampak pada kinerja dan kemampuan perusahaan dalam membiayai operasional usahanya termasuk gaji para pekerja.

1. Keunggulan Kompetitif

Value chain analysis aktivitas-aktivitas yang menghasilkan nilai, baik yang berasal dari dalam maupun luar perusahaan. Konsep *Value Chain* memberikan perspektif letak perusahaan dalam rantai nilai industri. VCA membantu perusahaan untuk memahami rantai nilai yang membentuk produk. Nilai yang berawal dari bahan mentah sampai dengan penanganan produk setelah dijual kepada konsumen. Perusahaan harus mampu mengenali posisinya pada

rantai nilai yang membentuk produk atau jasa tersebut. Hal ini sangat penting untuk mengidentifikasi kesempatan dari persaingan.

Analisis aktivitas nilai dapat membantu manajemen untuk memahami secara lebih baik tentang keunggulan-keunggulan kompetitif stratejik yang dimiliki oleh perusahaan dan dapat mengetahui posisi perusahaan secara lebih tepat dalam *value chain* industri secara keseluruhan. Setelah mengidentifikasi posisinya, maka perusahaan mengenali aktivitas-aktivitas yang membentuk nilai tersebut. Aktivitas-aktivitas tersebut dikaji untuk mengidentifikasi apakah memberikan nilai bagi produk atau tidak.

Jika aktivitas tersebut memberikan nilai, maka akan terus digunakan dan diperbaiki untuk memaksimalkan nilai. Sebaliknya, jika setelah mengidentifikasi posisinya, maka perusahaan mengenali aktivitas-aktivitas yang membentuk nilai tersebut. Aktivitas-aktivitas tersebut dikaji untuk mengidentifikasi apakah memberikan nilai bagi produk atau tidak. Jika aktivitas tersebut memberikan nilai, maka akan terus digunakan dan diperbaiki untuk memaksimalkan nilai (Frinska 2010).

Dari hasil wawancara dengan pak Didik selaku pimpinan Rumah Makan *Wong Solo* Cabang Makassar, mengatakan:

“Kami bersaing secara sehat tidak menjatuhkan harga dan memberikan mutu pelayanan yang lebih kepada konsumen seperti pelayanan *stra* dan juga rasa yang berbeda di rumah makan lainnya, jadi istilah rasa dengan rumah makan lain dengan *Wong Solo* omset juga yang paling penting dan juga pelayan prima sedangkan rumah makan lain atau modern antri dulu ambil makanan dan bayar tapi kalau dirumah makan ini full pelayanan seperti langsung duduk, di order, di layani dan makanan di bawakan ke meja mereka bahkan sampai pembayaran pun kalau mau di ambil bisa di ambikan”. (Wawancara Tanggal 2 Januari 2017, Pukul 16.30 WITA).

Demikian pula dengan pernyataan bapak Zulkarnain selaku menejer produksi di Rumah Makan Ayam Bakar *Wong Solo* Cabang Makassar:

“Pengalaman kami selama 12 (dua belas tahun) di Makassar keunggulannya adalah pelayanan dan rasa yang berbeda dengan tempat lain jadi itu yang membuat kami sampai 12 (dua belas tahun) bertahan sampai sekarang di rumah makan *Wong Solo* cabang Makassar”. (Wawancara Tanggal 2 Januari 2017, Pukul 16.30 WITA).

Jadi secara garis besar pernyataan informan di Rumah Makan Ayam Bakar *Wong Solo* Cabang Makassar sesuai dengan prinsip syariah yaitu prinsip kemaslahatan, yang dimaksud prinsip kemaslahatan yaitu sesuatu yang mendatangkan kebaikan, keselamatan, faedah atau guna. Apabila kemaslahatan dikatakan sebagai prinsip hukum, maka hukum harus memberikan kemaslahatan (kebaikan) bagi sipemakai hukum. Bidang ekonomi, pemahaman hukum seperti ini setiap saat sangat diperlukan, lebih-lebih di era globalisasi dan informasi sekarang ini. Pemahaman terhadap hukum ekonomi Islam tidak boleh terpaku hanya pada aspek legal formalnya saja, tetapi juga harus mempertimbangkan kemaslahatan yang lebih luas, di samping dampak-dampaknya. (Ahmad, 1995).
Rasulullah SAW. Bersabda yang artinya:

“Dari Ibnu Abbas, ia berkata: Jangan membahayakan (diri sendiri) dan jangan membahayakan (orang lain).” (H. R. Ahmad).

Konsep Islam, kriteria manusia terbaik adalah manusia yang dapat memberikan manfaat bagi orang lain (*Khair an-nas anfa'uhum li an-nas*). Hal ini sekaligus sebagai bukti bahwa Islam hadir sebagai rahmat bagi alam semesta. Jika dihubungkan dengan aktivitas ekonomi, menyediakan berbagai kebutuhan masyarakat tidak semata-mata mencari keuntungan, tetapi ada tuntutan idealisme melayani dan membantu orang lain mendapatkan kebutuhannya. Selain itu,

menjalankan bisnis tidak hanya berlandung di bawah legal formal suatu tindakan, tetapi juga memperhitungkan efek negatifnya.

Berdasarkan hasil wawancara dapat disimpulkan bahwa keunggulan bersaing dan mempertahankan keunggulan tersebut sudah sesuai dengan prinsip syariah yaitu prinsip kemaslahatan untuk memperkenalkan produknya kepada konsumen sehingga Rumah Makan Ayam Bakar *Wong Solo* Cabang Makassar tidak ada pihak lain yang dirugikan dalam ihal ini adalah restoran-restoran atau rumah makan yang di kota Makassar.

2. Strategi Pemasaran

Strategi merupakan sebagai rencana yang disatukan, luas dan berintegrasi, yang yang menghubungkan keunggulan strategi dengan tantangan lingkungan dan yang rancang untuk memastikan bahwa tujuan utama perusahaan (Wisnubroto, 2013). Jadi strategi adalah satu kesatuan rencana perusahaan yang terpadu dan diperlukan untuk mencapai tujuan perusahaan. Sedangkan pemasaran menurut (Basu, 2005) adalah kombinasi dari empat variabel atau kegiatan yang merupakan inti dari sistem pemasaran perusahaan, produk, struktur harga, kegiatan promosi dan sistem distribusi.

Strategi pemasaran mencakup setiap usaha untuk mencapai kesesuaian antara perusahaan dengan lingkungannya dalam rangka mencapai pemecahan atas masalah penentuan dua pertimbangan pokok yaitu bisnis apa yang diguliti perusahaan pada saat ini dan jenis bisnis apa yang dapat dimasuki dimasa mendatang dan bagaimana bisnis yang telah dipilih tersebut dapat dijalankan dengan sukses dalam lingkungan yang kompetitif atas dasar perspektif produk,

harga, promos dan distribusi (bauran bauran pemasaran) untuk melayani sasaran pasar.

Banyaknya rumah makan atau restoran yang ada di Makassar berlomba-lomba untuk memperkenalkan produknya kepada konsumen dan pelanggannya agar produk yang di hasil telah di kenal oleh konsumen dan berbagai macam cara atau strategi pemasaran yang telah di lakukan restoran tersebut, tetapi Rumah Makan Ayam Bakar *Wong Solo* Cabang Makassar dalam melakukan persaingan secara ketat di kota Makassar untuk memperkenalkan produknya sudah sesuai dengan prinsip syariah yaitu prinsip kejujuran, dimana prinsip kejujuran tersebut merupakan sifat terpuji yang harus melekat dalam kepribadian seorang muslim. Fenomena kehidupan saat ini secara nasional memperlihatkan kejujuran seakan di jauhi oleh setiap perusahaan.

Selain itu, pernyataan yang di dikemukakan oleh pimpinan cabang Rumah Makan Ayam Bakar *Wong Solo* Cabang Makassar:

“Dalam rumah makan ini kami mendesain rasanya secara nasional sama *Wong Solo* satu dengan *Wong Solo* cabang yang lain. Cuma *Wong Solo* cabang Makassar ini dibedakan dengan yang lain karena orang Makassar itu tidak seperti dengan orang jawa, kalau orang jawa itu desai produknya asin sama manis tapi kalau orang Makassar tidak terlalu menyukai asin sama manis, khusus rumah makan *Wong Solo* cabang Makassar didesain secara khusus berbeda dengan rumah makan wong solo cabang lainnya. Rumah makan *Wong Solo* cabang Makassar kami lebih mengikuti selera orang Makassar untuk masalah produk sehingga orang Makassar menerima produk kami sampai sekarang”. (Wawancara Tanggal 2 Januari 2017, Pukul 16.45 WITA).

Demikian juga pernyataan yang diberikan oleh bapak Zulkarnain sebagai manajer produksi dalam memperkuat pernyataan oleh pimpinan cabang Rumah Makan Ayam Bakar *Wong Solo* Cabang Makassar:

“Rumah makan *Wong Solo* cabang Makassar ini memperkenalkan rodunya melalui konsumen yang artinya dari mulut kemulut, dimana konsumen makan di rumah makan kami kemudian di layani dengan baik, mereka akan bercerita ke 100 orang lain sehingga 100 orang tersebut makan ke rumah makan *Wong Solo* cabang Makassar. Hal yang paling utama kepuasan pelanggan menurut kami, kemudian pelayanan prima kepada konsumen yang datang *Wong Solo* cabang Makassar sangat penting, media sosial, media cetak dan radio biasanya kita bekerja sama dengan fajar AFM”. (Wawancara Tanggal 2 Januari 2017, Pukul 16.51 WITA).

Sementara, ketidak jujuran (kebohongan) menjadikan bagian keseharian masyarakat. Hal ini telah berlaku dalam dunia ekonomi atau dunia bisnis bahkan perusahaan yang di Indonesia khususnya di Makassar masih kurang untuk mengimplementasikan prinsip kejujuran karena hanya kepentingan entitas sendiri dan tanpa mementikan orang-orang ada yang di sekitar lingkungan entitas tersebut untuk menjalankan bisnisnya, tetapi dalam hal ini baik bagi perusahaan jika menerapkan *value chain analysis* berdasarkan prinsip syariah maka setiap aktivitas-aktivitas yang ada di perusahaan akan bernilai syariah. Tetapi Rumah Makan Ayam Bakar *Wong Solo* Cabang Makassar telah mengimplementasikan nilai-nilai kejujuran dalam melakukan bisnisnya baik dalam mengelola aktivitas-aktivitas yang ada pada Rumah Makan Ayam Bakar *Wong Solo* Cabang Makassar Allah SWT berfirman dalam Q.S At-Taubah/9:119.

يٰۤاَيُّهَا الَّذِيْنَ ءَامَنُوْا اتَّقُوا اللّٰهَ وَكُوْنُوْا مَعَ الصّٰدِقِيْنَ ﴿١١٩﴾

Terjemahnya:

“Hai orang-orang yang beriman bertakwalah kepada Allah, dan hendaklah kamu bersama orang-orang yang benar Q.S At-Taubah/9:119”.

Dari firman Allah SWT diatas memerintahkan bertakwa dan bersikap jujur secara berbarengan menunjukkan bahwa salah satu ciri orang yang bertakwa

adalah bersifat jujur. Maka tidak bisa dikatakan orang bertakwa jika didalam interaksinya maupun bertransaksi suka berbohong atau tidak jujur, menipu atau curang. Kaitannya dalam ekonomi, diperintahkan untuk mempertahankan nilai-nilai kejujuran dalam menjalankan aktivitas ekonomi tentu saja mengandung kemaslahatan bagi perusahaan begitu pula para konsumen atau pelanggan. Nabi juga memberi aspirasi yang sangat besar kepada orang jujur, dengan sugesti bahwa yang bersangkutan akan dimasukkan dalam syurga bersama para Nabi dan orang-orang yang mati syahid (Shiddieqy, 1975). Sebagaimana yang dijelaskan dalam hadits yang artinya:

“Rasulullah SAW bersabda: pedagang yang terpercaya, jujur, muslim (akan masuk syurga) bersama syuhada pada hari kiamat kelak (H.R Ibnu Majah)”.

Berdasarkan hasil wawancara tersebut di atas dan firman Allah SWT yang menjelaskan tentang kejujuran dalam kegiatan roda prekonomian untuk menjalankan suatu usaha harus mengandung nilai-nilai kebaikan antara kedua belah pihak baik dari perusahaan maupun masyarakat, serta di perkuat dengan penjelasan hadits Nabi Muhammad SAW tentang berdagang secara jujur. Adapun cara yang dilakukan oleh Rumah Makan Ayam Bakar *Wong Solo* Cabang Makassar telah sesuai dengan prinsip syariah yaitu prinsip kejujuran serta sabda Nabi Muhammad SAW menjalankan usaha untuk mempromosikan hasil produknya kepada konsumen dan pelanggannya telah mengandung prinsip kejujuran.

3. Proses produksi

Proses produksi adalah suatu kegiatan menambah nilai guna suatu barang atau jasa untuk keperluan orang banyak, apabila suatu barang atau jasa tersebut tidak menambah nilai guna untuk banyak orang maka barang atau jasa tersebut tidak dapat disebut sebagai suatu proses produksi. Rumah Makan Ayam Bakar *Wong Solo* Cabang Makassar dalam memproses suatu barang/produk mentah menjadi barang jadi yang dapat di konsumsi oleh banyak orang dan dapat meningkatkan nilai tambah bagi Rumah Makan Ayam Bakar *Wong Solo* Cabang Makassar.

Sesuai dengan pernyataan pak Zulkarnain sebagai manajer produksi di Rumah Makan Ayam Bakar *Wong Solo* Cabang Makassar sebagai berikut:

“Dalam proses produksi hal-hal yang pertama di perhatikan atau dipertimbangkan adalah kebersihan bahan baku, bahan baku yang segar, cara memasaknya mempunyai aturan seperti takaran setiap bahan baku yang ada ketika ingin di olah menjadi barang jadi dan telah di terapkan *Wong Solo* pusat begitu pula *Wong Solo* cabang Makassar. Adapun peraturan dalam proses produksi tersebut adalah SOP”. (Wawancara Tanggal 4 Januari 2017, Pukul 16.00 WITA).

Kehidupan sehari-hari rencana produksi ditafsirkan suatu rencana yang dilakukan kegiatan besar yang memerlukan peralatan yang tradisional dan hanya menggunakan tenaga kerja yaitu sumber daya manusia (SDM). Dimana dalam pembelian bahan baku untuk di olah menjadi bahan jadi yang digunakan untuk membuat berbagai makan yang nantinya dijual kepada konsumen dan pelanggan, bahan baku tersebut di beli oleh pemasok.

Berdasarkan pernyataan pak Didik sebagai pimpinan cabang *Wong Solo* Cabang Makassar sebagai berikut:

“Mengenai pembelian bahan baku kami disini sudah bekerja sama dengan beberapa pemasok diantara bahan baku daging, bahan baku sayur-sayuran, buah-buahan dan minuman, dalam proses tersebut kami saling memegang sistem amanah dan tidak ada pihak yang di rugikan”. (Wawancara Tanggal 4 Januari 2017, Pukul 16.00 WITA).

Berdasarkan hasil wawancara di atas dapat disimpulkan bahwa dalam melakukan pembelian bahan baku, daging, sayur-sayuran, buah-buahan dan lain sebagainya di Rumah makan Ayam Bakar *Wong Solo* Cabang Makassar telah mengandung prinsip saling percaya antara *Wong Solo* Cabang Makassar dengan pemasok, sehingga tidak ada pihak yang di rugikan namun saling menguntungkan jadi secara prinsip syariah secara tidak langsung sudah menerapkan prinsip syariah yaitu prinsip amanah.

4. Kualitas produksi

Kualitas produksi merupakan pemahaman bahwa produk yang ditawarkan oleh penjual mempunyai nilai-nilai jual yang tidak dimiliki oleh produk pesaing. Oleh karena itu pemilik usaha rumah makan berusaha memfokuskan kepada kualitas produknya dan membandingkannya dengan produk yang ditawarkan oleh rumah makan pesaing lainnya. Akan tetapi, suatu produk dengan penampilan lebih baik bukanlah merupakan dengan kualitas yang tertinggi jika tampilannya bukanlah yang dibutuhkan dan diinginkan oleh pasar/pembeli.

Untuk menjamin kualitas produk makan di Rumah Makan Ayam Bakar *Wong Solo* Cabang Makassar pengelola tidak menyimpan bahan baku mudah rusak karena makan tersebut habis terpakai pada saat itu, dan makan akan dijual di usahakan selalu dalam keadaan segar karena itu tidak menggunakan bahan pengawet makanan, agar bahan makanan tidak cepat rusak pengelola Rumah

Makan Ayam Bakar *Wong Solo* Cabang Makassar menyimpan bahan-bahan makanan yang masih mentah dalam lemari es dan *freezer* dengan sistem first in first out yang artinya bahan-bahan makanan yang pertama masuk kedalam lemari es atau *freezer* pertama dikeluarkan atau digunakan untuk diolah terlebih dahulu dari bahan-bahan yang masuk berikutnya kedalam lemari es atau *freezer* berikutnya.

Hal ini sesuai dengan pernyataan manajer produk yaitu pak Zulkarnain yang di kemukakan bahwa:

“Kami disini menggunakan prinsip halalan thoyyiban yang artinya halal itu tidak cuma halal saja tetapi memang semua produk yang suplyer di Rumah Makan *Wong Solo* itu harus berlabel halal semua dan harus mempunyai sertifikat halal, baik bagi pemotongan ayam dan sebagainya karena kita pegang sertifikat halalnya, memang Rumah Makan *Wong Solo* dalam ini belum ada seritifikat halal tapi kami menjamin bahwa makan yang kami sediakan halal karena keuntungan dari 10 persen dari Rumah Makan *Wong Solo* kami salurkan kepada hal-hal kemaslahatan ummat seperti zakat, di salurkan di rumah zakat 10 persen, PKPU, pantai asuhan yang ada di sekitar *Wong Solo* Cabang Makassar, baik masjid dan masyarakat di sekitar *Wong Solo* yang membutuhkannya, gempa di Ace dan bencana di Bima”. (Wawancara Tanggal 2 Januari 2017, Pukul 16.60 WITA).

Demikian juga pernyataan yang diberikan oleh Ibu Nurhilda sebagai asisten Ka. Produksi di Rumah Makan Ayam Bakar *Wong Solo* Cabang Makassar mengatakan:

“Di dalam Rumah Makan Ayam Bakar *Wong Solo* untuk menjaga kelezatan makanan kami ada beberapa yang kami perlu perhatikan agar tidak terjadi kerusakan terhadap menu yang kami siap sajian kepada konsumen atau pelanggan, yang perlu kami perhatikan itu masalah kehati-hatian dalam memproduksi makanan yang di pesan oleh konsumen dan ketepatan dalam proses pelayanan”. (Wawancara Tanggal 2 Januari 2017, Pukul 15.09 WITA).

Berdasarkan hasil hasil wawancara tersebut diatas, dapat disimpulkan bahwa kualitas produksi yang telah dilakukan Rumah Makan Ayam Bakar *Wong Solo* Cabang Makassar telah sesuai dengan prinsip syariah Halalan Thoyyiban, dimana dalam proses pembelian bahan baku tersebut telah melalui tahap pemeriksaan agar bahan baku tersebut masih *freezer* atau segar dan proses pemotongan ayam sudah sesuai dengan ketentuan agama islam dan Rumah Makan Ayam Bakar *Wong Solo* Cabang Makassar sudah mempunyai sertifikat pemotongan dari MUI (Majelis Ulama Indonesia).

Bahwa dalam melakukan proses produksi yang dijadikan ukuran utamanya adalah nilai manfaat (*utility*) yang diambil dari hasil produksi tersebut. Produksi dalam pandangannya harus mengacu pada nilai *utility* dan masih dalam bingkai “Halal” serta tidak membahayakan bagi diri seseorang atau sekelompok masyarakat. Allah berfirman dalam Q.S. An Nahl/16:69.

سَخَّرَ مِنْ بُطُونِهَا شَرَابًا مُخْتَلِفًا أَلْوَانُهُ فِيهِ شِفَاءٌ لِلنَّاسِ إِنَّ فِي ذَلِكَ لَآيَةً لِّقَوْمٍ يَتَفَكَّرُونَ ﴿٦٩﴾

Terjemahnya:

“Dari perut lebah itu ke luar minuman (madu) yang bermacam-macam warnanya, di dalamnya terdapat obat yang menyembuhkan bagi manusia. Sesungguhnya pada yang demikian itu benar-benar terdapat tanda (kebesaran Tuhan) bagi orang-orang yang memikirkan (Q.S.An-Nahl/16:69).”

Kata kunci dari ayat ini adalah di anjurkan untuk memproduksi dengan baik agar bermanfaat bagi sekelompok masyarakat, dan dari hasil wawancara beserta penjelasan Allah SWT dapat disimpulkan bahwa produksi adalah mengadakan atau mewujudkan sesuatu barang atau jasa bertujuan untuk kemaslahatan manusia dapat bernilai positif bagi perusahaan dan konsumen. Jadi

berbagai tindakan ataupun keputusan bisa disebut etis bergantung pada niat individu yang melakukannya. Begitupula dengan Rumah Makan Ayam Bakar *Wong Solo* Cabang Makassar telah memproduksi makanan berbagai macam telah sesuai dengan ayat di atas beserta hasil wawancara.

Menurut (Antonio, 2001) suatu perusahaan yang berprinsip syariah dalam melakukan kegiatan operasionalnya tidak hanya untuk tujuan bisnis semata, yang berupa keuntungan materil, tetapi juga mengejar kebahagiaan dunia. Tujuan yang baik harus dilakukan dengan cara yang baik pula sesuai dengan prinsip syariah, prinsip syariah adalah sebuah bangunan yang akan ditopang oleh tiang-tiang penyangga yang kokoh, sehingga prinsip inilah yang akan menjadi baik dalam kegiatan dan aktivitas perusahaan, kualitas perusahaan yang baik akan diwarnai oleh nilai-nilai.

C. *Value Chain Analysis* dengan Pendekatan Prinsip Syariah

Konsep *Value Chain Analysis* dapat menjadi alat yang berguna sebagai suatu perusahaan untuk mencapai keunggulan kompetitif sebuah *value chain* adalah cara *konseptualisme* kegiatan yang diperluakn untuk memberikan produk atau layanan kepada pelanggan. Ini menggambarkan cara nilai keuntungan produk (dan biaya) ketika bergerak sepanjang jalan dari desain, produksi, pemasaran, pengiriman, dan layanan kepada pelanggan. *Value chain* model menunjukkan konfigurasi tertentu kegiatan yang di perlukan untuk mencipatakan nilai dalam suatu produk atau jasa. Konfigurasi kegiatn nilai ini dan di hasilkan dalam produk atau layanan akan menjadi unik untuk unit tertentu atau perusahaan.

Keunggulan kompetitif dapat mengakibatkan dari cara kegiatan diskrit dilakukan sepanjang *value chain*.

Value chain dapat mengidentifikasi dimana value pelanggan dapat ditingkatkan atau penurunan biaya, dan untuk memahami secara lebih baik hubungan perusahaan dengan pemasok/supplier, pelanggan, dan perusahaan lain dalam industry (Blocher/Chen/Lin, 1999 diterjemahkan oleh Susty, 2000). *Value Chain* mengidentifikasi dan menghubungkan berbagai aktivitas stratejik diperusahaan (Hansen Mowen, 2000). Sehingga dapat disimpulkan bahwa analisis rantai nilai merupakan suatu alat yang digunakan untuk menciptakan nilai bagi pelanggannya untuk mencapai suatu keunggulan yang kompetitif.

1. Tahapan *Value Chain Analysis* Berdasarkan Prinsip Kejujuran dan Gharar

Istilah rantai nilai (*value chain*) menggambarkan cara untuk memandang suatu perusahaan sebagai rantai aktivitas yang mengubah input menjadi output yang bernilai bagi pelanggan. Nilai bagi pelanggan berasal dari tiga sumber dasar: aktivitas yang membedakan produk, aktivitas yang menurunkan biaya produk dan aktivitas yang dapat segera memenuhi kebutuhan pelanggan.

Analisis rantai nilai (*Value Chain Analysis*) berupaya memahami bagaimana suatu bisnis menciptakan nilai bagi pelanggan dengan memeriksa kontribusi dari aktivitas-aktivitas yang berbeda dalam bisnis terhadap nilai tersebut (Pears and Robinson, 2009). Sedangkan menurut Shank dan Govindarajan (2000), mendefinisikan *Value Chain Analysis*, merupakan alat untuk memahami rantai nilai yang membentuk suatu produk. Rantai nilai ini

berasal dari aktifitas-aktifitas yang dilakukan, mulai dari bahan baku sampai ke tangan konsumen, termasuk juga pelayanan purna jual.

Value chain dapat mengidentifikasi dimana value pelanggan dapat ditingkatkan atau penurunan biaya, dan untuk memahami secara lebih baik hubungan perusahaan dengan pemasok atau supplier, pelanggan, dan perusahaan lain dalam industry (Blocher, 1999 diterjemahkan oleh Susty, 2000). *Value Chain* mengidentifikasikan dan menghubungkan berbagai aktivitas-aktivitas stratejik diperusahaan (Mowen, 2000). Sehingga dapat disimpulkan bahwa analisis rantai nilai merupakan suatu alat yang digunakan untuk menciptakan nilai bagi pelanggannya untuk mencapai suatu keunggulan yang kompetitif.

Rumah Makan Ayam Bakar *Wong Solo* Cabang Makassar telah menciptakan nilai tambah bagi setiap konsumen dan pelanggan yang datang ke rumah makan tersebut selain itu juga, secara tidak langsung bahwa rumah makan *Wong Solo* cabang Makassar telah memberikan dampak yang baik terhadap internal rumah makan tersebut yaitu sistem pengelolaan yang baik. Berdasarkan pernyataan yang telah diberikan oleh bapak Zulkarnain bahwa:

“Hal yang perlu dilakukan adalah promosi baik secara pelayanan dan sebagainya dan termasuk promosi internal dan eksternal dalam hal kegiatan media fajar, media sosial dan kami juga mempromosikan produk yang dihasilkan, kemudian kami promosikan dengan sacara sehat dan tidak ada pihak yang kami rugikan maksundya bersaing secara syariat islam”. (Wawancara Tanggal 2 Januari 2017, Pukul 15.12 WITA).

Kemudian untuk memperkuat penjelasan diatas yang diberikan oleh Zulkarnain sebagai manajer produksi Rumah Makan Ayam Bakar *Wong Solo* Cabang Makassar, maka dilakukan konfirmasi kepada Pak Didik selaku pimpinan

cabang Rumah Makan Ayam Bakar *Wong Solo* Cabang Makassar, adapun pernyataannya sebagai berikut:

“Kami bersaing secara sehat tidak menjatuhkan harga dan memberikan mutu pelayanan yang lebih kepada konsumen seperti pelayanan *stra* dan juga rasa yang berbeda di rumah makan lainnya, jadi istilah rasa dengan rumah makan lain dengan *wong solo* omset juga yang paling penting dan juga pelayan prima sedangkan rumah makan lain atau modern antri dulu ambil makanan dan bayar tapi kalau di rumah makan ini full pelayanan seperti langsung duduk, di order, di layani dan makanan di bawakan ke meja mereka bahkan sampai pembayaran pun kalau mau di ambil bias di ambilkan”. (Wawancara Tanggal 2 Januari 2017, Pukul 16.30 WITA).

Selanjutnya asistem manajer produksi yaitu Ibu Nurhilda menambahkan pernyataan mengenai prinsip kejujuran dalam proses produksi maupun promosi produk yang kami hasilkan di Rumah Makan Ayam Bakar *Wong Solo* Cabang Makassar, menyatakan bahwa:

“Yaaa.. kalau mengenai proses produksi yang kami lakukan di rumah makan kami tidak ada sistem kecurangan yang kami lakukan baik berupa pembelian bahan baku, proses pembuatan menu sampai menjadi barang jadi yang siap untuk di sajikan kepada konsumen, kemudian di *wong solo* kami ini sudah ada kentuan atau takaran yang sudah disiapkan oleh *wong solo* pusat tentang resep bagi setiap menu makanan kami”. (Wawancara Tanggal 2 Januari 2017, Pukul 15.20 WITA).

Dalam pemantauan dan pengawasan dalam islam mempunyai landasan untuk menjalankan segala aktivitas yang dilakukan manusia di muka bumi ini agar senagtiasa di pertanggung jawab nantinya diakhirat, oleh sebab itu Rumah Makan Ayam Bakar *Wong Solo* Cabang Makassar sesuai dengan pernyataan Ibu Nurhilda bahwa dalam kegiatannya untuk mengolah bahan baku yang telah di sediakan oleh *Wong Solo* Cabang Makassar tidak ada kecurangan yang telah diperbuat dalam proses produksinya. Berdasarkan prinsip syariah Allah SWT berfirman dalam Q.S At-Taubah/9:119.

يَتَأَيُّهَا الَّذِينَ ءَامَنُوا اتَّقُوا اللَّهَ وَكُونُوا مَعَ الصَّادِقِينَ ﴿١١٩﴾

Terjemahnya:

“Hai orang-orang yang beriman bertakwalah kepada Allah, dan hendaklah kamu bersama orang-orang yang benar Q.S At-Taubah/9:119”.

Kandungan ayat diatas menjelaskan bahwa Allah SWT memerintahkan bertakwa dan bersikap jujur secara berbarengan menunjukkan bahwa salah satu ciri orang yang bertakwa adalah bersifat jujur. Maka tidak bisa dikatakan orang bertakwa jika didalam interaksinya maupun bertransaksi suka berbohong atau tidak jujur, menipu atau curang. Kemudian Allah SWT melarang dengan keras memakan atau mengambil harta sesame dengan jalan yang tidak baik dalam hal ini adalah penipuan atau gharar kemudian Allah SWT berfirman dalam Q.S An-Nisa/4:29.

يَتَأَيُّهَا الَّذِينَ ءَامَنُوا لَا تَأْكُلُوا أَمْوَالَكُمْ بَيْنَكُمْ بِالْبَاطِلِ إِلَّا أَنْ تَكُونَ تِجَارَةً عَنْ تَرَاضٍ مِّنْكُمْ وَلَا تَقْتُلُوا أَنْفُسَكُمْ ۚ إِنَّ اللَّهَ كَانَ بِكُمْ رَحِيمًا ﴿٢٩﴾

Terjemahnya:

“Hai orang-orang yang beriman, janganlah kamu saling memakan harta sesamamu dengan jalan yang batil, kecuali dengan jalan perniagaan yang berlaku dengan suka sama-suka di antara kamu. dan janganlah kamu membunuh dirimu [287]; Sesungguhnya Allah adalah Maha Penyayang kepadamu (Q.S An-Nisa/4:29)”.

Islam mengajarkan dalam sistem ekonomi ummatnya, didasarkan pada nilai keadilan yang harus ditegakkan, dan menjadi prinsip pokok untuk melakukan kegiatan ekonomi. Setiap kegiatan ekonomi harus mengandung unsur manfaat

serta tidak melakukan penganiayaan terhadap dirinya dan orang lain, sehingga kegiatan ekonomi dapat menciptakan kesejahteraan secara merata.

Berdasarkan hasil wawancaratersebut yang diperoleh dari beberapa informan dan firman Allah SWT, dapat disimpulkan bahwa Rumah Makan Ayam Bakar *Wong Solo* Cabang Makassar dalam melakukan proses memperkenalkan produknya kepada konsumen tidak ada pihak yang dirugikan oleh *Wong Solo* Cabang Makassar baik dari segi pembelian bahan baku, proses bahan baku dan segala aktivitas yang dilakukan sudah memenuhi syarat-syarat syariah yaitu prinsip kejujuran dan prinsip gharar (penipuan).

2. Tahapan Aktivitas-Aktivitas Dalam *Value Chain Analysis* Berdasarkan Prinsip Mashlahat dan Bebas Riba

Langkah awal dalam analisis rantai nilai adalah memecah operasi menjadi aktivitas atau proses bisnis tertentu, dengan mengelompokkan aktivitas atas proses tersebut ke dalam kategori aktivitas primer manajer atau pendukung. *Value Chain Analysis* berupaya melihat berupaya melihat biaya lintas rangkaian aktivitas yang dilakukan oleh bisnis tersebut untuk menentukan dimana terdapat keunggulan biaya rendah atau kelemahan biaya. *Value Chain Analysis* melihat kepada atribut-atribut dari setiap aktivitas yang berbeda ini untuk menentukan dengan cara bagaimana setiap aktivitas yang terjadi antara pembelian input dan layanan purna jual dapat membedakan produk atau jasa perusahaan.

Rantai nilai ini mencakup *margin* laba karena markup di atas biaya perusahaan untuk menyediakan aktivitas bernilai tambah umumnya merupakan bagian dari harga yang dibayar oleh pembeli- menciptakan nilai yang melampaui

biaya untuk menghasilkan imbalan atas upaya tersebut. Dibutuhkan penilaian pribadi untuk setiap perusahaan dan industri yang berbeda karena apa yang di pandang sebagai aktivitas pendukung oleh suatu perusahaan mungkin merupakan aktivitas primer bagi perusahaan lain atau industri lain.

Hal ini sesuai dengan pernyataan Bapak Lukman bagian Ka. Personalia di Rumah Makan Ayam Bakar *Wong Solo* Cabang Makassar, mengatakan bahwa:

“Kami disini mendesain produk dengan berbeda dengan warung makan yang ada di kota Makassar agar mempunyai nilai tersendiri bagi Rumah Makan Ayam Bakar *Wong Solo* Cabang Makassar dan mempunyai nilai tambah bagi kami”. (Wawancara Tanggal 2 Januari 2017, Pukul 15.20 WITA).

Konsep rantai nilai menyediakan sesuatu kerangka yang sesuai untuk menjelaskan bagaimana suatu kesatuan organisasi dapat mengelola pertimbangan yang substansial dalam mengalokasikan sumber dayanya, menciptakan pembeda dan secara efektif mengatur biaya-biaya. Model *value chain* sebagai alat untuk mengidentifikasi cara-cara menghasilkan nilai tambah bagi konsumen dan keseluruhan nilai yang terdiri dari aktifitas-aktivitas dan keuntungan (*margin*).

Kemudian untuk memperkuat pernyataan diatas pimpinan cabang rumah makan ayam bakar cabang Makassar yaitu Pak Didik mengatakan sebagai berikut:

“Dalam rumah makan ini kami mendesain rasanya secara nasional sama wong solo satu dengan wong solo cabang yang lain. Cuma wong solo cabang Makassar ini dibedakan dengan yang lain karena orang Makassar itu tidak seperti dengan orang jawa, kalau orang jawa itu desain produknya asin sama manis tapi kalau orang Makassar tidak terlalu menyukai asin sama manis, khusus rumah makan wong solo cabang Makassar didesain secara khusus berbeda dengan rumah makan wong solo cabang lainnya. Rumah makan Wong solo cabang Makassar kami lebih mengikuti selera orang Makassar untuk masalah produk sehingga orang Makassar menerima produk kami sampai sekarang”. (Wawancara Tanggal 2 Januari 2017, Pukul 16.45 WITA).

Strategi merupakan tindakan atau pola yang dilakukan untuk mencapai tujuan, yang tidak hanya meliputi strategi yang direncanakan tetapi juga mencakup konsistensi perusahaan dalam mengambil keputusan, implementasi strategi perusahaan berusaha memfokuskan kepada produknya dan pengembangan pengetahuan, keterampilan yang secara khusus tercermin dalam keahlian mengolah bahan baku agar terlihat unik dilihat bagi konsumen begitu pula dengan pelanggan.

Konteks hukum Islam teori kemaslahatan menduduki peran penting dalam dunia prekonomian, sosial dan politik agar tidak ada pihak yang dirugikan baik dengan pihak internal perusahaan dan eksternal, dalam rangka memperhatikan kemaslahatan inilah, dalam sejarah pembentukan hukum Islam, dalam sejarah pembentukan hukum Islam, suatu kasus bisa saja berubah ketentuan hukumnya apabila *'illat*-nya (mashlahat atau mudarat) telah hilang. Begitu juga sesuatu yang pada dasarnya boleh (tidak dilarang), tapi dalam waktu atau kondisi tertentu bisa saja ditetapkan hukumnya terlarang (haram) apabila mendatangkan kemudharatan seperti memperjualbelikan senjata. Tidak diragukan, untuk tujuan memelihara kemaslahatan ini jugalah, kenapa sejumlah ijtihad Umar bin al-Khattab, di bidang ekonomi, bukan saja kontroversial dengan pendapat para sahabat Nabi di masanya, bahkan berbeda dengan praktik yang berlaku di zaman Rasulullah SAW.

Dapat dipahami bahwa rumah makan ayam bakar *wong solo* cabang Makassar bebas dari riba dalam tukar-menukar barang yang sejenis atau jual beli tanpa disertai dengan imbalan, dan kelebihan tersebut disyaratkan dalam

perjanjian. Dengan demikian, apabila kelebihan tersebut tidak syaratkan dalam perjanjian maka tidak termasuk riba. Riba hukumnya haram, berdasarkan Al-Quran, sunnah, dan ijma. Allah SWT berfirman dalam Q.S. Ar-Rum/30:39.

وَمَا آتَيْتُم مِّن رَّبًّا لِّيَرْبُوَ فِي أَمْوَالِ النَّاسِ فَلَا يَرْبُوا عِنْدَ اللَّهِ وَمَا آتَيْتُم مِّن زَكَاةٍ تُرِيدُونَ
وَجَهَ اللَّهُ فَأُولَئِكَ هُمُ الْمُضْعِفُونَ ﴿٣٩﴾

Terjemahnya:

“Dan sesuatu riba (tambahan) yang kamu berikan agar dia bertambah pada harta manusia, Maka riba itu tidak menambah pada sisi Allah. dan apa yang kamu berikan berupa zakat yang kamu maksudkan untuk mencapai keridhaan Allah, Maka (yang berbuat demikian) Itulah orang-orang yang melipat gandakan (pahalanya) (Q.S. Ar-Rum/30:39).

Pada ayat tersebut Allah SWT dengan tegas melarang perbuatan riba, dan juga membandingkan antara riba dengan zakat. Riba meskipun kelihatannya bertambah, namun disisi Allah tidak bertambah. Sedangkan zakat meskipun kelihatannya mengurangi harta, namun di sisi Allah SWT justru bertambah (Muslich, 2010). Ini berarti anjuran untuk mengeluarkan zakat dan secara tidak langsung melarang riba. Begitu pula dengan rumah makan ayam bakar *wong solo* cabang Makassar tidak ada unsur riba dalam proses logistik kedalam, operasi, logistik ke keluar, pemasaran dan penjualan produknya kepada konsumen dan pelanggan Karena *wong solo* tersebut telah melakukan prinsip halalan thoyyiban yang artinya segala aktivitas-aktivitas yang dilakukan rumah makan tersebut berjalan dengan syariat agama islam.

3. Tahapan Analisis Biaya Berdasarkan *Value Chain Analysis* Dengan Prinsip Amanah

Hubungan dengan pemasok merupakan hal yang penting bagi perusahaan karena menawarkan banyak kesempatan untuk meningkatkan keunggulan kompetitif perusahaan, baik dalam hal pengurangan *cost* atau peningkatan kualitas. Perusahaan juga harus mampu membangun hubungan yang baik dengan distributor dalam hal memasarkan produk mereka dan terus menjaga kepuasan konsumen. Perusahaan harus mampu mengidentifikasi distributor yang dapat memberikan nilai bagi produk mereka. (Kumar, 1996) menyatakan manufaktur dan retailer harus memandang pihak yang lain sebagai partner yang sederajat, supaya masing-masing pihak merasa sama-sama memiliki keuntungan dari hubungan tersebut.

Hubungan sebagai partner mensyaratkan adanya rasa percaya kepada partner, sehingga mereka bisa bekerjasama untuk meningkatkan nilai produk tersebut dan dapat menawarkan produk dengan harga yang rendah. Kepercayaan tersebut mencakup *dependability* yaitu mereka yakin partner mereka dapat dipercaya dan memegang kata-katanya.

Berdasarkan prinsip amanah dalam dunia bisnis, amanah memegang peranan penting dalam pengembangan berbagai bidang usaha. Kemaslahatan dalam bentuk keseimbangan (untung rugi, *plus minus*, harapan dan resiko, kewajiban dan hak, dan lain sebagainya) dalam hidup bermasyarakat akan terealisasi jika muamalah (interaksi dan transaksi) antar sesama dilakukan dengan penuh amanah dan saling percaya. Sesuai dengan rumah makan ayam bakar

cabang *wong solo* cabang Makassar saling memang amanah dengan pemasok bahan baku wong solo cabang Makassar dalam melakukan transaksi baik dari bahan baku yang dibeli, dan bahan baku tersebut masih segar atau *freezer*. Allah SWT berfirman dalam (Q.S Al-Baqarah/2:283).

وَلَا تَكْتُمُوا الشَّهَادَةَ وَمَنْ يَكْتُمْهَا فَإِنَّهُ ...

Terjemahnya

“Akan tetapi jika sebagian kamu mempercayai sebagian yang lain, Maka hendaklah yang dipercayai itu menunaikan amanatnya (hutangnya) dan hendaklah ia bertakwa kepada Allah Tuhannya (Q.S Al-Baqarah/2:283)”.

Ayat diatas mengungkapkan betapa pentingnya sifat amanah dalam interaksi sosial maupun transaksi finansial. Allah mengiringi kata amanah dengan perintah bertakwa kepada-Nya. Hal ini jelas menunjukkan bahwa amanah menjadi bagian yang tidak terpisahkan dari ketakwaan. Pemberian amanah dan pelaksanaannya harus berjalan secara seimbang. Jika ada orang yang berani melakukan transaksi dengan modal kepercayaan, maka orang yang dipercaya harus betul-betul memelihara kepercayaan itu.

Sesuai dengan pernyataan dengan Pak Lukman selaku manajer produksi Rumah Makan Ayam Bakar *Wong Solo* Cabang Makassar sebagai berikut:

“Di rumah makan kami ini dalam proses pembelian bahan baku kami sudah memesan dengan pemasok dan kami saling memengan kepercayaan, keyakinan dan amanah tidak ada pihak yang dirugikan baik dari rumah makan kami begitu pula dengan si pemasok”. (Wawancara Tanggal 2 Januari 2017, Pukul 17. 38 WITA).

Bahwa dari pernyataan diatas dan ayat tersebut dapat disimpulkan bahwa amanah ditekankan pada setiap aktivitas dan usaha di bidang ekonomi untuk mendapat keberkahan dari Allah SWT. Dalam pengertian luas amanah dapat

diartikan keterbukaan, kejujuran dalam hal kualitas barang, bersikap wajar dalam menawarkan harga, dan lain sebagainya. Dapat diketahui bahwa rumah makan ayam bakar *Wong Solo* cabang Makassar dalam melakukan dunia bisnis sesuai dengan prinsip amanah berdasarkan pernyataan pak Lukman. Menurut (Sulaiman) Keberhasilan seseorang tidak boleh dinikmati sendiri, tapi harus berbagi pada yang lain dalam bentuk zakat, infak, sedekah, dan derma lainnya. Kerelaan berbagi kebahagiaan adalah salah satu cara menjaga keseimbangan antara kebahagiaan lahir dan batin.

D. Langkah-Langkah *Value Chain Analysis* (VCA) Berdasarkan Prinsip Syariah Dalam Mewujudkan *Good Corporate Governance*

Bisnis yang dijalankan dengan *governance* yang baik akan lebih memungkinkan untuk tetap *sustainable* atau berlangsung secara baik. Keberlangsungan bisnis sangat penting untuk dijaga karena dapat menjanjikan keberlangsungan bisnis dalam memberikan kemanfaatan bagi semua pihak yang berkepentingan termasuk lingkungan sekitar. Oleh karena itu syariah menjunjung tinggi bisnis yang baik karena memberikan kemanfaatan luas bagi banyak pihak. Bisnis yang dipandu oleh spiritualitas dan etika akan menciptakan iklim usaha yang sehat dan berkesinambungan dengan terwujudnya disiplin pasar (*market discipline*) yang lahir dari budaya *governance* bisnis yang baik.

Dalam rangka mewujudkan budaya *governance* di dunia bisnis, Rasulullah SAW sangat memperhatikan kepada kedisiplinan dalam pelaksanaan kegiatan usaha, baik melalui arahan maupun inspeksi pasar dengan harapan terwujudnya aktivitas-aktivitas bisnis yang berdasarkan *akhlaqul karimah* sehingga dapat tetap

memberikan kemaslahatan dan kemanfaatan serta terhindar dari kemudharatan. Pemahaman terhadap prinsip-prinsip *corporate governance* telah dijadikan acuan oleh negara-negara di dunia termasuk Indonesia. Prinsip-prinsip tersebut diperlukan untuk mencapai kinerja yang berkesinambungan dengan tetap memperhatikan pihak-pihak yang berkepentingan.

Oleh karena itu *value chain analysis* akan membahas sesuai dengan prinsip syariah agar tercapai *good corporate governance*, dengan demikian langkah-langkah *value chain analysis* berdasarkan prinsip syariah untuk mewujudkan tata kelola perusahaan dengan baik (*good corporate governance*) dengan menggunakan pendekatan *theory* (teori), agar perusahaan mencapai yang telah diinginkan berdasarkan ketentuan-ketentuan yang ada.

a. Keterbukaan

Pelaku bisnis syariah harus mengambil inisiatif untuk mengungkapkan tidak hanya masalah yang disyaratkan oleh peraturan perundangan, tetapi juga hal yang penting untuk pengambilan keputusan yang sesuai dengan ketentuan syariah, prinsip keterbukaan yang dianut oleh pelaku bisnis syariah tidak mengurangi kewajiban untuk memenuhi ketentuan kerahasiaan organisasi sesuai dengan peraturan perundangan, rahasia jabatan, dan hak-hak pribadi.

Dalam kegiatan ekonomi ajaran islam harus ada sifat keterbukaan untuk melakukan suatu kegiatan baik kehidupan sehari-hari, bersosialisasi dengan masyarakat begitu pula antara perusahaan dengan konsumen tidak diperbolehkan untuk saling merugikan antara satu dengan yang lainnya, harus bersifat keterbukaan agar saling memberikan manfaat bagi perusahaan dan konsumen.

Dan bagi perusahaan untuk mencapai tata kelola perusahaan yang baik haruslah sesuai prinsip-prinsip islam dalam melakukan aktivitas-aktivitasnya atau *value chain analysis* yang berdasarkan prinsip syariah dalam dunia usaha.

Berdasarkan hasil wawancara yang diperoleh dari pimpinan cabang *Wong Solo* cabang Makassar yang menyatakan bahwa:

“Di rumah makan kami dalam menjalankan usaha kami sudah menerapkan prinsip islam, prinsip ini menjadi landasan bagi kami jadi secara tidak langsung bahwa kami telah melakukan keterbukaan terhadap karyawan kami baik kepada konsumen dan pelanggan”. (wawancara tanggal 3 Januari 2017, Pukul 15.13 WITA).

Berdasarkan pernyataan diatas yang diperoleh dari hasil wawancara dari informan, maka dapat ditarik kesimpulan bahwa pada rumah makan ayam bakar *Wong Solo* cabang Makassar telah menerapkan prinsip keterbukaan, dapat dilihat dari hasil wawancara yang telah dilakukan oleh peneliti. Allah SWT berfirman dalam Q.S At-Taubah/9:119.

يٰۤاَيُّهَا الَّذِيْنَ ءَامَنُوْا اتَّقُوا اللّٰهَ وَكُوْنُوْا مَعَ الصّٰدِقِيْنَ

Terjemahnya:

“Hai orang-orang yang beriman bertakwalah kepada Allah, dan hendaklah kamu bersama orang-orang yang benar Q.S At-Taubah/9:119”.

Dari firman Allah SWT diatas menegaskan bahwa ketika ingin melakukan sesuatu baik itu dalam dunia perdagangan atau usaha, bisnis haruslah bersikap jujur agar kita saling percaya antara satu dengan yang lain oleh karena itu berdasarkan hasil wawancara, secara tidak langsung telah diterapkan prinsip islam dimana prinsip islam ini telah mengadung prinsip kejujuran baik dalam kehidupan sehari-hari dalam aktivitas-aktivitas perusahaan. Bisa ditarik kesimpulan bahwa rumah makan ayam bakar *Wong Solo* Cabang Makassar sudah

menerapkan prinsip GCG (*Good Corporate Governance*) yaitu tata kelola perusahaan yang baik karena salah satu prinsip inilah jika ingin mencapai lebih baik kedepannya atau usaha berlanjut. Oleh karena itu pelaku bisnis syariah mengenai hal yang penting untuk pengambilan keputusan yang sesuai ketentuan syariah, prinsip keterbukaan yang dianut oleh pelaku bisnis syariah.

b. Responsibilitas

Responsibilitas lebih disebut dengan prinsip tanggung jawab dimana para pengelola wajib memberikan pertanggungjawaban atas semua tindakan dalam mengelola perusahaan kepadapemaku kepentingan sebagai wujud kepercayaan yang diberikan kepadanya. Prinsip pertanggungjawaban ada sebagai konsekuensi logis dari kepercayaan dan wewenang yang diberikan oleh para pemangku kepentingan kepada pengelola perusahaan, menghindari dari penyalahgunaan kekuasaan, menjadi professional dengan tetap menjunjung etika dalam menjalankan bisnis, dan menciptakan serta memelihara lingkungan bisnis yang sehat, selain itu prinsip ini juga mengandung prinsip yang mencerminkan kinerja pengelolaan perusahaan yang baik.

Kemudian rumah makan ayam bakar *Wong Solo* cabang Makassar semua produk yang dihasilkan sesuai dengan prinsip *Good corporate governanace* dapat dipertanggungjawabkan kepada ke pelanggan dan konsumen dapat memberikan manfaat, selaga aktivitas-aktivitas yang dilakukan rumah makan ayam bakar *Wong Solo* cabang Makassar sesuai engan dinamis ekonomi dimana tanggung jawab diwujudkan dalam bentuk pemberian keuntungan ekonomis bagi para pemengan kepentingan dan tanggung jawab pengelolaan diwujudkan dalam

bentuk ketaatan terhadap hukum dan peraturan yang berlaku, kemudian dimensi sosial rumah makan ayam bakar *Wong Solo* cabang Makassar sejauh mana manajemen memberikan *corporate social responsibility* (CSR) sebagai wujud kepedulian terhadap masyarakat dan kelestarian alam di lingkungan rumah makan ayam bakar *Wong Solo* cabang Makassar.

Sesuai dengan hasil wawancara rumah makan ayam bakar *Wong Solo* cabang Makassar dari pernyataan pak Didik yang menyatakan bahwa:

“Kami menjamin bahwa makan yang kami sediakan halal karena keuntungan dari 10 persen dari Rumah Makan Wong Solo kami salurkan kepada hal-hal kemaslahatan ummat seperti zakat, di salurkan di rumah zakat 10 persen, PKPU, pantai asuhan yang ada di sekitar wong solo cabang Makassar, baik masjid dan masyarakat di sekitar wong solo yang membutuhkannya, gempa di Aceh dan bencana di Bima”. (Wawancara Tanggal 2 Januari 2017, Pukul 16.60 WITA).

Hubungan dengan asas *responsibilitas* (*responsibility*) pelaku bisnis syariah harus mematuhi peraturan perundangan dan ketentuan bisnis syariah, serta melaksanakan tanggungjawab terhadap masyarakat dan lingkungan. Tanggungjawab atas perbuatan manusia dilakukan baik di dunia maupun di akhirat, yang semuanya direkam dalam catatan yang akan dicermatinya nanti, pelaku bisnis syariah harus berpegang prinsip kehati-hati dan memastikan kepatuhan terhadap kepatuhan bisnis syariah dan perundangan, anggaran dasar serta peraturan internal pelakubisnis syariah.

c. Independensi

Istilah independensi sering diartikan sebagai merdeka, bebas, tidak memihak tidak dala tekanan tertentu, netra, objektif, punya integritas, dan tidak dalam posisi konflik kepentingan. Jadi sebuah perusahaan harus independensi

dengan segala hal baik dalam pertanggungjawaban dan pengambilan keputusan begitupula dengan rumah makan ayam bakar *Wong Solo* cabang Makassar telah menerapkan prinsip independensi. Dalam hubungan dengan asas independensi (*independency*), bisnis syariah harus dikelola secara independen sehingga masing-masing pihak tidak boleh saling mendominasi dan tidak dapat diintervensi oleh pihak manapun. Independensi terkait dengan konsistensi atau sikap *istiqomah* yaitu tetap berpegang teguh pada kebenaran meskipun harus menghadapi risiko, Allah SWT berfirman dalam Q.S. Fushshilat/41: 30.

إِنَّ الَّذِينَ قَالُوا رَبُّنَا اللَّهُ ثُمَّ اسْتَقَمُوا تَتَنَزَّلُ عَلَيْهِمُ الْمَلَائِكَةُ أَلَّا تَخَافُوا وَلَا تَحْزَنُوا
وَأَبْشِرُوا بِالْجَنَّةِ الَّتِي كُنْتُمْ تُوعَدُونَ ﴿٣٠﴾

Terjemahnya:

“Sesungguhnya orang-orang yang mengatakan: "Tuhan kami ialah Allah" Kemudian mereka meneguhkan pendirian mereka, Maka malaikat akan turun kepada mereka dengan mengatakan: "Janganlah kamu takut dan janganlah merasa sedih; dan gembirakanlah mereka dengan jannah yang Telah dijanjikan Allah kepadamu (Q.S. Fushshilat/41: 30)".

Independen merupakan karakter manusia yang bijak (*ulul al-bab*) yang dalam Al-Qur'an disebutkan sebanyak 16 kali, yang diantara karakternya adalah “Mereka yang mampu menyerap informasi (mendengar perkataan) dan mengambil keputusan (mengikuti) yang terbaik (sesuai dengan nuraninya tanpa tekanan pihak manapun).” Masing-masing organ Perusahaan harus melaksanakan fungsi dan tugasnya sesuai dengan peraturan perundangan dan ketentuan syariah, tidak saling mendominasi dan atau melempar tanggung jawab antara satu dengan yang lain. Begitu pula dengan *Wong Solo* cabang Makassar tidak saling melempar tanggung jawab mereka konsisten dengan pendirian mereka masing-masing.

Pelaku bisnis syariah harus bersikap independen dan harus menghindari terjadinya dominasi oleh pihak manapun, tidak terpengaruh oleh kepentingan tertentu, bebas dari benturan kepentingan dan dari segala pengaruh atau tekanan, sehingga pengambilan keputusan dapat dilakukan secara obyektif.

d. Akuntabilitas

Prinsip ini di mana pengelola berkewajiban untuk membina sistem akuntansi yang efektif untuk menghasilkan laporan keuangan yang dapat dipercaya. Untuk itu, diperlukan kejelasan fungsi, pelaksanaan dan pertanggungjawaban setiap organ sehingga pengelolaan berjalan efektif. Akuntabilitas merupakan asas penting dalam bisnis syariah dan merupakan prasyarat yang diperlukan untuk memahami kinerja yang berkesinambungan dalam melaksanakan tugas dan tanggung jawabnya, setiap elemen organisasi dan semua karyawan harus berpegang pada etika bisnis syariah dan pedoman perilaku (*code of conduct*) yang telah disepakati (Peraturan Menteri BUMN R.I). Sedangkan menurut (Chandra, 2013) kejelasan fungsi, pelaksanaan dan tanggung jawab organ sehingga pengelolaan terlaksanakan secara efektif. Sebagaimana firman Allah SWT dalam Q.S Al-Isra/17: 36.

وَلَا تَقْفُ مَا لَيْسَ لَكَ بِهِ عِلْمٌ إِنَّ السَّمْعَ وَالْبَصَرَ وَالْفُؤَادَ كُلُّ أُولَئِكَ كَانَ عَنْهُ مَسْئُولًا ﴿٣٦﴾

Terjemahnya:

“Dan janganlah kamu mengikuti apa yang kamu tidak mempunyai pengetahuan tentangnya. Sesungguhnya pendengaran, penglihatan dan hati, semuanya itu akan diminta pertanggung jawaban (Q.S Al-Isra/17: 36)”.

Akuntabilitas (*accountability*) mengandung unsur kejelasan fungsi dalam organisasi dan cara mempertanggungjawabkannya. Pelaku bisnis syariah harus dapat mempertanggungjawabkan kinerjanya secara transparan dan wajar. Untuk itu bisnis syariah harus dikelola secara benar, terukur dan sesuai dengan kepentingan pelaku bisnis syariah dengan tetap memperhitungkan pemangku kepentingan dan masyarakat pada umumnya.

Berdasarkan pernyataan ibu Mulia Ningsih sebagai Ka. Keuangan di Rumah Makan Ayam Bakar *Wong Solo* cabang Makassar menyatakan bahwa:

“Dalam melakukan pengajian kami mempunyai standar gaji tersendiri dan berdasarkan jabatan masing-masing karyawan rumah makan ayam bakar *wong solo* cabang Makassar”. (wawancara tanggal 3 Januari 2017, Pukul 15. 30 WITA).

Kemudian pernyataan ibu Mulia Ningsih di perkuat dengan pernyataan pak Didik sebagai berikut:

“Kita selalu melakukan evaluasi terhadap seluruh kinerja yang ada dalam perusahaan termasuk gaji karyawan....penetapan gaji karyawan dengan melihat kebutuhan hidup layak, kemampuan perusahaan, serta kinerja karyawan itu sendiri...”

Lebih lanjut menurutnya, kebutuhan hidup layak yang dimaksud dalam hal ini adalah:

“Kebutuhan dasar pekerja untuk bisa hidup layak seperti kebutuhan untuk makan, minum, pakaian, dan kebutuhan lainnya untuk kesejahteraan pekerja dengan tetap berusaha mengacu pada nilai upah yang ditetapkan oleh pemerintah”.

Dalam perkembangannya, Rumah Makan *Wong Solo* Cabang Makassar sebagai salah satu rumah makan yang menerapkan prinsip Islami senantiasa melakukan pembenahan dan perbaikan dengan mengevaluasi kinerja perusahaan, mulai dari permintaan pasar, produksi hingga pengelolaan karyawan termasuk di

antaranya dalam hal penggajian. Khusus terkait pengupahan, pihak *Wong solo* memiliki kebijakan tersendiri tentang hal ini.

Sesuai dengan teori keadilan akan memberantas kezaliman agar semua pelaku bisnis berperilaku adil dan sesuai dengan ketentuan yang ada, keadilan merupakan pilar terpenting dalam ekonomi islam, oleh karena itu rumah makan ayam bakar *Wong Solo* Cabang Makassar sehingga penegakan keadilan telah ditekankan oleh Al-qur'an sebagai misi para nabi yang telah diutus oleh Allah SWT termasuk penegakan keadilan. Allah SWT berfirman dalam Q.S AL-Hadid/57:25.

لَقَدْ أَرْسَلْنَا رُسُلَنَا بِالْبَيِّنَاتِ وَأَنْزَلْنَا مَعَهُمُ الْكِتَابَ وَالْمِيزَانَ لِيَقُومَ النَّاسُ بِالْقِسْطِ ﴿٢٥﴾

Terjemahnya:

“Sesungguhnya kami Telah mengutus rasul-rasul kami dengan membawa bukti-bukti yang nyata dan Telah kami turunkan bersama mereka Al Kitab dan neraca (keadilan) supaya manusia dapat melaksanakan keadilan (Q.S. Al-Hadid/57:25)”.

Dari ayat di atas kita ditegaskan untuk berperilaku adil dari segala hal baik berupa materi maupun non materi, adil (*adl*) merupakan prinsip utama untuk mencapai sebuah tata perusahaan yang baik atau *good corporate governance* (GCG), yang bersinergi dengan hukum islam yang telah ditetapkan oleh Allah SWT dan Rasul-Nya. Keadilan seringkali diletakkan sederajat dengan kebijakan dan ketakwaan, seluruh ulama terkemuka sepanjang sejarah Islam menempatkan keadilan sebagai unsur paling utama *muqashid* syariah. Ibnu Taimiyah menyebut keadilan sebagai nilai utaman dari tauhid, sementara Abduh menganggap kezaliman (*zulm*) sebagai kejahatan yang paling buruk (*aqbah al-munkar*) dalam

kerangka nilai-nilai Islam Sayyid menyebutkan keadilan sebagai unsur pokok yang komprehensif dan terpenting dalam semua aspek kehidupan.

e. Kewajaran dan Kesetaraan

Perlakuan yang setara (*fairness*) merupakan suatu prinsip agar para pengelola memperlakukan semua pemangku kepentingan secara adil dan setara, baik pemangku kepentingan primer (pemasok, pelanggan, karyawan, pemodal) maupun pemangku (pemerintah, masyarakat, pemodal). Kewajaran dan kesetaraan (*fairness*) mengandung unsur kesamaan perlakuan dan kesempatan. *Fairness* atau kewajaran merupakan salah satu manifestasi adil dalam dunia bisnis. Setiap keputusan bisnis, baik dalam skala individu maupun lembaga, hendaklah dilakukan sesuai kewajaran dan kesetaraan sesuai dengan apa yang biasa berlaku, dan tidak diputuskan berdasar suka atau tidak suka. Pada dasarnya, semua keputusan bisnis akan mendapatkan hasil yang seimbang dengan apa yang dilakukan oleh setiap entitas bisnis, baik di dunia maupun di akhirat, Allah SWT berfirman dalam Q.S. Al-Maidah/5:8.

يٰۤاَيُّهَا الَّذِيْنَ ءَامَنُوْا كُوْنُوْا قَوَّٰمِيْنَ لِلّٰهِ شُهَدَآءَ بِالْقِسْطِ ۗ وَلَا يَجْرِمَنَّكُمْ شَنَاٰنُ قَوْمٍ عَلٰٓى اَلَّا تَعْدِلُوْا اَعْدِلُوْا هُوَ اَقْرَبُ لِلتَّقْوٰى ۗ وَاتَّقُوا اللّٰهَ ۗ اِنَّ اللّٰهَ خَبِيْرٌۢ بِمَا تَعْمَلُوْنَ ﴿٨﴾

Terjemahnya:

“Hai orang-orang yang beriman hendaklah kamu jadi orang-orang yang selalu menegakkan (kebenaran) Karena Allah, menjadi saksi dengan adil. dan janganlah sekali-kali kebencianmu terhadap sesuatu kaum, mendorong kamu untuk berlaku tidak adil. berlaku adillah, Karena adil itu lebih dekat kepada takwa. dan bertakwalah kepada Allah, Sesungguhnya Allah Maha mengetahui apa yang kamu kerjakan (Q.S. Al-Maidah/5:8)”.

Dalam usul fikih terdapat sebuah kaidah yang diturunkan dari sabda Rasulullah SAW, *al-kharaj bidh-dhaman* yang artinya bahwa usaha adalah sebanding dengan hasil yang akan diperoleh, atau dapat pula dimengerti sebagai risiko yang berbanding lurus dengan pulangan (*return*). Dalam melaksanakan kegiatannya. Pelaku bisnis syariah harus senantiasa memperhatikan kepentingan semua pemangku kepentingan, berdasarkan asas kewajaran dan kesetaraan.

1. Konsep Dasar *Theory Of Constraint* Dengan *Value Chain Analysis* Untuk Mencapai *Good Corporate Governance*

Theory of constraint merupakan suatu cara untuk memenej batasan-batasan dalam lingkungan yang dinamis sesuai dengan *value chain analysis*. Dalam memproduksi barang dan jasa, perusahaan selalu memperhatikan masalah biaya secara total ataupun secara terinci yang berkaitan dengan *life cycle product* dan *sales life cycle*. Kemudian kegunaan *value chain analysis* dengan adanya prosese produksi maka memberikan batasan-batasan agar produk yang di hasilkan sampai kepelanggan seperti pembelian bahan baku, proses bahan baku, pengiklan produk dan sampai kepada pelanggan atau konsumen. Dimulai pada saat perusahaan melakukan riset dan pengembangan, desain, produksi, pemasaran dan pelayanan kepada pelanggan.

a. Mengidentifikasi Kendala Suatu Sistem

Suatu kendala akan ditemukan di setiap sistem dan dikatakan sebagai sesuatu yang dapat membatasi kinerja suatu hubungan sistem untuk mencapai tujuan. *Theory of Constraint* dikembangkan berdasarkan tujuan utama dari kebanyakan perusahaan yaitu memeperoleh laba dan jika perusahaan tidak dapat

menghasilkan laba maka terdapat kendala yang membatasi kinerja, maka dari itu setiap perusahaan harus mengidentifikasi kendala-kendala yang terjadi dalam sistem perusahaan.

b. Menentukan Pemanfaatan yang Paling Efisien Setiap Kendala yang Meningkatkan

Meskipun kebanyakan sistem mempunyai beberapa kendala utama yang benar-benar dapat membatasi kinerja sistem dan pihak manajemen selalu menangani kendala yang saling berhubungan (kendala yang mempengaruhi sistem secara tidak langsung melalui interaksinya dengan kendala utama). Kendala yang ada didalam suatu sistem saling mempengaruhi pada jangka pendek jika tidak dikelola dengan benar, sehingga akan berkembang menjadi lebih besar, ada 2 (dua) alasan utama yaitu: *pertama* kurang baiknya penjadwalan pada sumber daya yang tidak memiliki kendala, *kedua* kebijakan yang membatasi kapasitas sumber daya.

Keberadaan kendala mungkin dapat digunakan lebih efektif dengan memanfaatkan pada jangka pendek efek dari perbedaan konsumen dan komposisi produk. Pilihan tersebut dapat digunakan dalam jangka pendek yang mewakili perbedaan cara dalam menggunakan seluruh kapasitas dari sumber kendala tanpa membuat perubahan dalam kapasitas itu sendiri.

c. Mengelola Aliran Sepanjang Kendala Meningkatkan

Pada langkah ke tiga dari implementasi *Theory of constrain* menyediakan penyelesaian untuk mengembangkan jadwal dari sumber daya non kendala dengan mengkoordinasikannya pada proses permintaan dan kemampuan dari

sumber daya kendala. Jika dalam suatu proses produksi terdapat penjadwalan yang tidak benar, sumber daya yang tidak memiliki kendala membatasi sistem produksi dan menjadi kendala yang saling mempengaruhi.

Dimana fase tiga ini bertujuan untuk mengelola aliran produksi yang masuk dan keluar dalam suatu kendala yang mengikat untuk melancarkan aliran produk dalam suatu industri. Salah satu instrumen yang penting untuk mengelola aliran produk yaitu dengan *Drum-Buffer-Rape* (DBR) yaitu suatu sistem untuk menyeimbangkan aliran produk melalui kendala yang mengikat sehingga mengurangi jumlah persediaan pada kendala meningkatkan produktivitas secara keseluruhan dan dapat mengelola biaya yang terjadi pada aktivitas-aktivitas sehingga biaya-biaya tersebut bisa dimeminamilisis dengan adanya sistem tersebut.

d. Menambah Kapasitas pada Kendala yang Meningkatkan

Pada fase ini merupakan upaya manajemen untuk meningkatkan *throughput* jangka panjang dan mengurangi terjadinya pemborosan yaitu menambah atau memperbaiki mesin dan menambah tenaga kerja langsung. Pada fase ini menunjukkan usaha manajemen untuk mengubah dari suatu kendala menjadi tidak ada kendala.

e. Merancang Ulang Proses Memanufaktur ke Arah Fleksibel dan *Througput* yang Cepat

Respon strategik yang paling lengkap untuk situasi pemborosan adalah merancang ulang proses produksi, diantaranya meliputi pengenalan teknologi

pemanufakturan baru, menghilangkan hal-hal yang menyulitkan produksi, dan mendesain ulang beberapa produk sehingga lebih mudah diproduksi.

2. Langkah dalam analisis *Theory of Constraint*

Pengelolaan perusahaan yang baik harus memperhatikan dan dapat mendayagunakan semua sumber daya yang dimiliki perusahaan serta mampu menyelesaikan permasalahan atau kendala yang menghambat operasional perusahaan. Bagi Perusahaan industri yang menghasilkan produk melalui proses produksi, permasalahan dalam bidang produksi tentunya beraneka ragam, oleh karena itu banyak hal yang harus mendapat perhatian khusus karena mempunyai dampak luas bagi keseluruhan sistem produksi. Perbaikan demi perbaikan yang dilakukan terhadap persoalan-persoalan tersebut, memungkinkan tercapainya kondisi ideal bagi tercapainya tujuan perusahaan.

Mengingat biaya produksi merupakan biaya yang paling besar, maka perusahaan berusaha menekan atau memperkecil pengeluaran biaya, khususnya yang berkaitan dengan kegiatan proses produksi, baik mengenai biaya perolehan bahan baku, biaya yang dikeluarkan untuk bahan pembantu atau penolong, biaya tenaga kerja, penyusutan peralatan, pemeliharaan dan sebagainya. Apabila perusahaan dapat menekan biaya sampai pada batas minimal maka perusahaan akan dapat mencapai keunggulan biaya, sehingga nilai keuntungan yang diperoleh perusahaan akan meningkat. Oleh karena itu diperlukan pengendalian dan pengawasan terhadap biaya produksi tersebut.

Sesuai dengan pernyataan dengan pak Zurkarnain yang menyatakan bahwa sebagai berikut:

“kami melakukan pengendalian biaya didahului dengan menentukan besarnya biaya yang seharusnya dikeluarkan untuk memproduksi satu satuan produk. Jika biaya yang seharusnya ini telah ditetapkan, kemudian dipantau apakah biaya yang dikeluarkan sudah sesuai dengan biaya yang seharusnya tersebut. Jika terdapat penyimpangan, maka dilakukan analisis penyebabnya kemudian dilakukan tindakan perbaikan”. (wawancara tanggal 3 Januari 2017, Pukul 15. 35 WITA).

Tindakan perbaikan yang dapat diambil yaitu dengan menerapkan program perbaikan, salah satu program perbaikan yaitu penerapan teori kendala (*theory of constraint*). Apabila program ini dijalankan dengan tepat, akan dapat meningkatkan kualitas, mengurangi biaya, meningkatkan output, mengurangi penundaan pelayanan kepada pelanggan, dan pada akhirnya meningkatkan laba dan tata kelola dengan baik. Teori kendala mengakui bahwa kinerja setiap perusahaan dibatasi oleh kendala-kendalanya. Jika hendak memperbaiki kinerjanya, suatu perusahaan harus mengidentifikasi kendala-kendalanya, mengeksploitasi kendalanya dalam jangka pendek dan jangka panjang, kemudian menemukan cara untuk mengatasinya.

Berdasarkan hasil wawancara dari informan serta pengamatan peneliti maka telah dilakukan teknik pengujian keabsahan data yaitu validitas internal (*Uji Credibility*), uji validitas dilaksanakan untuk memenuhi nilai kebenaran dari data dan informasi yang dikumpulkan. Kemudian dalam penelitian ini digunakan triangulasi dan penggunaan bahan referensi, triangulasi sumber data yaitu teknik pemeriksaan keabsahan data memanfaatkan sesuatu yang lain diluar data yang terkumpul untuk keperluan pengecekan atau sebagai pembanding terhadap data-data tersebut dengan menggunakan triangulasi teori dan triangulasi data. Validitas Eksternal (*Uji Transferability*), keabsahan eksternal mengacu pada seberapa jauh

hasil penelitian dapat digeneralisasikan pada kasus lain. Agar dapat dipamahami hasil penelitian ini dapat diterapkan, maka pembuatan laporan ini akan dibuat secara rinci, jelas, sistematis, dan dapat dipercaya. Sehingga akan diterapkan untuk hasil penelitian tersebut.

Pelaku bisnis syariah harus memberikan kesempatan pada pemangku kepentingan untuk memberikan masukan dan menyampaikan pendapat bagi kepentingan organisasi serta membuka akses terhadap informasi sesuai dengan prinsip transparansi dalam lingkup kedudukan masing-masing. Pelaku bisnis syariah harus memberikan perlakuan yang setara dan wajar kepada pemangku kepentingan sesuai dengan manfaat dan kontribusi yang diberikan.

Dari semua pernyataan diatas yang diperoleh dari wawancara dengan beberapa responden, dapat disimpulkan bahwa dalam penerapan konsep *value chain analysis* dengan menggunakan pendekatan prinsip syariah, Rumah Makan Ayam Bakar *Wong Solo* Cabang Makassar telah menerapkan dengan baik, karena segala aktivitas-aktivitas yang dilakukan oleh Rumah Makan Ayam Bakar *Wong Solo* Cabang Makassar baik kegiatan internal dan eksternal *Wong Solo* cabang Makassar terbilang sangat baik, dimana tidak adanya celah telah dilakukannya tindakan penyimpanan. Semua itu terlihat dari proses otoritas oleh pihak-pihak pemimpin setiap seksi atau Ka bahkan sampai dengan pimpinan cabang *Wong Solo* Cabang Makassar, serta pemisahan tugas atas aktivitas diterapkan juga terbilang sangat baik. Selain itu juga rumah makan ayam bakar *Wong Solo* cabang Makassar telah menerapkan prinsip tata kelola perusahaan yang baik *good corporate governace* (GCG).

BAB V

PENUTUP

A. Kesimpulan

Berdasarkan hasil penelitian dan pembahasan yang telah diuraikan pada bab sebelumnya, maka dalam penulisan skripsi ini dapat ditarik kesimpulan sebagai berikut:

1. Berdasarkan prinsip syariah segala aktivitas-aktivitas yang dilakukan oleh Rumah Makan Ayam Bakar *Wong Solo* Cabang Makassar sudah sesuai dengan prinsip tersebut yaitu prinsip *Halalan Thoyyiban*, *Value chain analysis* berbasis syariah merupakan alat yang berguna untuk memahami posisi perubahan dalam sesuatu rantai yang membentuk nilai suatu produk yang mempunyai nilai-nilai ke islaman, *Value chain analysis* harus dipandang dalam skala yang luas, *Value chain analysis* merupakan analisis aktivitas-aktivitas yang menghasilkan nilai, baik yang berasal dari dalam dan luar perusahaan. *Value chain analysis* mengidentifikasi posisinya, maka perusahaan mengenali aktivitas-aktivitas yang membentuk nilai tersebut, aktivitas-aktivitas tersebut dikaji untuk mengidentifikasi apakah memberikan nilai bagi produk atau tidak.
2. Rumah Makan Ayam Bakar *Wong Solo* Cabang Makassar telah menerapkan prinsip *Halalan Thoyyiban*, prinsip inilah yang menjadi landasan utama rumah ini dengan menjalankan roda perekonomiannya untuk mencapai tata kelola perusahaan baik (*good corporate governance*) agar meningkatkan daya saing perusahaan secara baik, Rumah Makan

Ayam Bakar *Wong Solo* Cabang Makassar dengan mengimplementasikan *good corporate governance* *Wong Solo* Cabang Makassar akan mampu menciptakan iklim usaha yang sehat dan berkesinambungan, mewujudkan yang lahir dari budaya *governance* yang berdasar pada Akhlak Al-Karimah seperti sifat keterbukaan, bertanggungjawab sehingga memberikan kemaslahatan dan kemanfaatan serta menghindari kemudharatan. Selain itu, implementasi *good corporate governance* dalam tinjauan islam adalah sebagai salah satu manifestasi ibadah atau amal saleh yang berasaskan ketakwaan sehingga kegiatan yang dilakukan oleh Rumah Makan Ayam Bakar *Wong Solo* Cabang Makassar memperoleh keberkahan.

B. Implikasi Penelitian

Implikasi penelitian yang diajukan oleh peneliti berupa saran-saran atas keterbatasan yang ada untuk perbaikan pada masa mendatang diantaranya:

1. Konsep *value chain analysis* berdasarkan prinsip syariah merupakan hal yang sangat penting dalam suatu perusahaan, oleh karena itu, peneliti diharapkan dapat memberikan pemahaman tentang hal tersebut dan sebagai bahan pertimbangan untuk penerapan konsep *value chain analysis* berdasarkan prinsip syariah yang lebih baik kedepannya.
2. Selain konsep *value chain analysis* berdasarkan prinsip syariah, peneliti juga meninjau konsep *value chain analysis* berdasarkan prinsip syariah pada Rumah Makan Ayam Bakar *Wong Solo* Cabang Makassar dalam sistem pengelolaan perusahaan yang lebih baik agar konsep *value chain*

analysis berdasarkan prinsip syariah terhadap objek penelitian dapat diterapkan dengan baik

C. *Saran*

Berdasarkan pembahasan dan kesimpulan yang telah diuraikan sebelumnya, maka peneliti dalam hal ini memberikan saran dan masukan kepada pihak manajemen Rumah Makan Ayam Bakar *Wong Solo* Cabang Makassar, lebih mengoptimalkan aktivitas yang memiliki nilai tambah tertinggi agar lebih efisien dalam dalam mengelola biaya produksinya, menjaga hubungan antara sesama pengusaha terutama dalam hal ini adalah rumah makan yang ada di kota Makassar dan supplier bahan baku serta kerja sam antara dengan mereka dapat berjalan dengan baik, menjaga dan meningkatkan kualitas produk yang dihasilkan bagi pelanggan maupun konsumen.

Melakukan perbaikan secara berkesinambungan melalui peningkatan kualitas produk jadi, harga yang bersaing, ketepatan waktu pelayanan sepengeliminasian aktivitas yang tidak menimbulkan nilai tambah bagi konsumen, oleh sebab itu perusahaan harus mampu mengidentifikasi perencanaan awal yang disusun secara lebih detail, baik dari penggunaan bahan baku maupun dari tenaga kerja dan segala sesuatu yang berhubungan aktivitas perusahaan yang akan menentukan keunggulan kompetitif.

DAFTAR PUSTAKA

- Ash-Shiddieqy dan Hasbi. 1975. *Fiqih Islam*. Bulan Bintang. Jakarta.
- Abu, Hamid dan al-Gazali. 1983. *Al-Mustashfa min 'Ilm Al-Ushul*. Beirut: Dar al-Kutub al'Ilmiyah.
- Arifin, Muhammad. 2008. *Psikologi suatu Pengantar*. PT Bumi Aksara. Jakarta.
- Al-Syathibi. 1995. *Al-Muwafaqat fi Ushul al-Ahkam*. Juz 2, Beirut: Daar al-Fikr.
- Al-Imam, Ahmad, bin, Hanbal. 1995. *Al-Musnad*. Juz 3, Kairo: Dar Al-Hadits, 267, Lafaz hadis ini juga ditemukan dalam al-Muwatta karya Imam Malik bin Anas, Juz 2: 152.
- Alam, Buchari. 2011. *Manajemen Pemasaran dan Pemasaran Jasa*. Alfabeta. Bandung.
- Abdurahman, 2013. <http://ekonomiduniaislam.blogspot.co.id/2013/02/produksi-dalam-ekonomi-islam.html> 02 November 2016.
- Blocher, Edward J., Kung H. Chen dan Thomas W. Lin. 2000. *Manajemen Biaya*. Edisi Pertama, Penerbit Salemba Empat, Jakarta.
- Brimson, James., A. 1991. *Activity Accounting An activity Based Costing Approach*. New York. Jonh Wiley and Sons.
- Blocher/Chen/Lin, 1999. Diterjemahkan oleh A. Susty Ambarriani, 2000. *Manajemen Biaya*. Jilid 1. Penerbit Salemba Empat. Jakarta.
- Chapra, U. dan H. Ahmed. 2008. *Corporate Governance Lembaga Syariah*. Bumi Aksara. Jakarta.
- Danang, W. M. 2015. Penerapan Prinsip Syariah dalam Permodalan Bank Syariah. *Jurnal Media Hukum*. Vol. 21, No. 1. 2014.
- Danang, W. M. 2012. Konsep Falah Dalam Pengaturan Bank Syariah dan Pembuatan Kontrak Pada Bank Syariah. Disertasi. Universitas Diponegoro, Semarang.
- Dwisyimiar, Inge. 2011. Keadilan Dalam Perspektif Filsafat Ilmu Hukum. *Jurnal Dinamika Hukum*. Vol. 11, No. 3: 523-531.
- David, Fred., R. 2006. *Manajemen Strategi*. Salemba Empat. Jakarta.
- Departemen Pendidikan Nasional. 2008. *Kamus Besar Bahasa Indonesia*. Cet. Ke-1 Edisi IV. Gramedia Pustaka Utama. Jakarta.
- Ellitan, Lena. 2008. *Manajemen Strategi Operasi*. Alfabeta. Bandung.

- Friska, S. 2010. Value Chain Analisis (Analisis Rantai Nilai) untuk Keunggulan Kompetitif Melalui Keunggulan Biaya.. *Jurnal Ekonomi*. Vol. 13, No. 1. 36-44.
- Fauzan. M. 2010. Pesan Keadilan Di Balik Teks Hukum yang Terlupakan. *Varia Peradilan*. Vol. 26, No. 29.
- Furqon, Mochammad. 2006. Positioning sebagai Elemen Startegi Pemasaran, (Studi Kasus di Rumah Makan Ayam Bakar Wong Solo Cabang Kalimalang, Jakarta). Bogor.
- Gusnardi, 2010. Theory of Constraint (TOC). *Pekbis jurnal*. Vol. 2, No. 3. 336-345.
- Hansen, Don R., dan Maryanne M. Mowen. 2001. *Manajemen Biaya: Akuntansi dan Pengendalian*. Edisi Pertama. Buku Satu. Salemba Empat. Jakarta.
- Hansen, and Mowen, 2000. *Management Biaya; Akuntansi dan Pengendalian*. Alih Bahasa Tim Salemba Empat. Jakarta.
- Hosen, Nadrtuzzaman. 2009. Analisis Bentuk Gharar Dalam Transaksi Ekonomi. *Al-Iqtishad*. Vol. 1, No. 1. 55-64.
- Kitab Suci Al-Qur'an Departemen Agama R.I. *Q.S. An Nahl/16:69*. Code: BP-11/0-1/1111990.
- Kolter, Philip dan G, Armstrong. 1997. *Prinsip-Prinsip Pemasaran*. Erlangga. Jakarta.
- Lidinillah, Achmad H. dan Imron. Mawardi. 2015. Praktek Gharar Pada Hubungan Bisnis Umkm-Ekspertir Furntur di Jepara. *Departemen Ekonomi Syariah Fakultas Ekonomi dan Bisnis Universitas Airlangga*. Jestt. Vol. 2, No. 2. 108-129.
- Lewis, Mulfold, Adams.1965. *Webstres word university dictionary*. Washington: D.C Publisher Company, Ine. 1019.
- Mintzberg, H., 1978. Pattern In strategy Formulation. *Management Science*. Vol. 24, No. 9: 934-948.
- Mildawati, Titik. 2006. Pemberdayaan Koperasi Melalui Value Chain Untuk Menciptakan Keunggulan Bersaing.1411-0393.
- Mangifera, Liana. 2015. Analisis Rantai Nilai (Value Chain) Pada Produk Batik Tulis Di Surakarta. Universitas Muhammadiyah Surakarta. *BENEFIT Jurnal Manajemen dan Bisnis*. Vol. 19, No 1. 24-33.
- Mulyadi, 2007. *Sistem Akuntansi*. Salemba Empat. Jakarta.
- Muslich, A. W. 2010. *Fiqih Muamalat*. Amzah. Jakarta.

- Mawardi, 2007. Konsep Al-Adalah Dalam Perspektif Ekonomi Islam. *Hukum Islam*. Vol. 7, No. 5. 547-551.
- Mursal dan Suhadi. 2015. Implementasi Prinsip Islam Dalam Aktivitas Ekonomi: Alternatif Mewujudkan Keseimbangan Hidup. *Jurnal Penelitian*. Vol. 9, No. 1. 67-83.
- Mad, Subawa. 2007. Pemikiran Filsafat Hukum Dalam Membentuk Hukum. Sarathi: *Kajian Teori dan Masalah Sosial Politik, Asosiasi Ilmu Politik Indonesia Denpasar*. Vol. 14, No. 3. 244-245.
- Nurimansyah, 2011. Analisis Rantai Nilai (Value Chain) Industri Pakaian Jadi di Indonesia, MM UGM.
- Oktavia, Jessica. 2013. Penerapan Value Chain Analysis Sebagai Alat Untuk Menganalisa Cost Reduction Dalam Rangka Mendukung Terciptanya Keunggulan Bersaing di PT Semen Bosowa Maros.
- Pearce dan Robinson. 2008. Manajemen Strategis, Formulasi, Implementasi dan Pengendalian, *Penerbit Salemba Empat*, Jakarta.
- Prasojo. 2015. Pengaruh Penerapan Good Corporate Governance terhadap Kinerja Keuangan Bank Syariah. Fakultas Ekonomi Universitas Mercu Buana. *Jurnal Dinamika Akuntansi Dan Bisnis*. Vol. 2, No. 1. 59-69.
- Papazoglou, M.P., Ribbers, P., and Tsalgatidou, A. 2000. Integrated Value Chains and their Implication from a Business and Technology Standpoint. *Decision Support Systems*, Vol. 29, No.4. 323-342.
- Pearce II, John.A and Richard B. Robinson. 2009. Strategic Management Formulation, Implementation and Control. *Mc Graw-Hill International Edition*. USA.
- Porter, Michael, E. 1994. *Keunggulan Bersaing: Menciptakan dan Mempertahankan Kinerja Unggul*. Binarupa Aksara. Jakarta.
- R, A., Supriyono. 2002. *Akuntansi Manajemen*. Salemba Empat. Jakarta.
- Rahmat, P. Saeful. 2009. Penelitian Kualitatif. *Equilibrium*. Vol. 5, No 9. 1-8.
- Pearce & Robinson, 2008, *Manajemen Strategis Formulasi Implementasi dan Pengendalian*. Salemba Empat, Jakarta.
- Ristifani, 2009. Analisis Implementasi Prinsip-Prinsip Good Corporate Governance (GCG) Dan Hubungannya Terhadap Kinerja PT.Bank Rakyat Indonesia (Persero) Tbk.
- Shank, Jhon K., dan Govindarajan Vijay. 2000. *Strategic Cost Management and the Value Chain*. Thomson Learning. USA.

- Syakir, Muhammad. 2007. *Syariah Marketing*. Mizan Pustaka. Bandung.
- Shank, Jhon K., Govindarajan, Vijay 1996. *Strategic Cost Management and the Value Chain*. Thomson Learning.
- Syukron, Ali. 2013. Good Corporate Governance Di Bank Syariah. STAI Darul Ulum Bayuwangi. *Jurnal Ekonomi dan Hukum Islam*, Vol. 3, No.1. 2088-6365.
- Sabiq, Sayyid. 1994. *Fiqih Sunnah*. Jilid III. Kairo. Dar'al-Fath li A'lam al-Arabiy.
- Setyaningrum. R. M. dan M. Fauzan, Hamidy. 2008. Analisis Biaya Produksi Dengan Pendekatan Theory Of Constraint untuk Meningkatkan Laba. *Jurnal Riset Ekonomi dan Bisnis*. Vol. 8, No. 1. 26-36.
- Suryani. 2013. Keadilan Ekonomi Dalam Perspektif Ekonomi Syariah: Sebuah Tinjauan Teori. STAIN Malikussaleh Lhokseumawe.
- Shihab, M. Quraish. 2009. *Wawasan Al-Quran*. Cet. Ke-13. Mirsa. Bandung.
- Sewu, P. Lindawaty S. 2006. Kegunaan Filsafat Hukum Dalam Mengupas Tuntas Permasalahan Hukum Kontektual. Wacana Paramarta. *Jurnal Ilmu Hukum*. Vol. 5, No. 1. 25-38.
- Swasta, Basu dan Irwan. 1990. *Manajemen Pemasaran modern*. Liberty. Yogyakarta.
- Syafi'i, Rachmat. *Fiqih Mu'amalah*, Pustaka Setia, <http://www.dakwatuna.com/2012/02/07/18400/hukum-risywah-suap/#ixzz3t9ejZnM9>. Bandung.
- Sondang, P., Siagaan. 2008. *Manajemen Strategi*. Bumi Aksara. Jakarta.
- Taimiyah, Ibnu. 2002. *Majmu' al-Fatawa*. juz III. Beirut: Dar'al Fikri.
- Tim Pusat Pengkajian dan Pengembangan Ekonomi Islam (P3EI) UII bekerja sama dengan Bank Indonesia, 2008: 59-65.
- Umble, dan Srikant M. L. 1996. *Synchronous Manufacturing: Principles for World-Class Excellence*. Spectrum Publishing Company Connecticut.
- Porter, E. M. 1985. *Competitive Advantage-Creating and Sustaining Superior Performance*. Free Press. New York.
- Pedoman Umum Good Governance Bisnis Syariah (GGBS) dikeluarkan oleh KNKG (2011).
- Pawana, Sekhar C. 2013. Penerapan Perinsip Tata Kelola Perusahaan Yang Baik (Good Corporate Governanace) Dala Kebijakan Rightsizing.

- Peraturan Menteri Badan Usaha Milik Negara Republik Indonesia No. PER-01/MBU/2015 tentang penerapan praktik Good Corporate Governance (GCG) pada BUMN.
- Wisdaningrum, Oktavima. 2013. Analisis Rantai Nilai (Value Chain) Dalam Lingkungan Internal Perusahaan. *Analisis*, Vol.1, No. 1. 40-48.
- Wibowo, Muh G. 2007. *Potret Perbankan Syariah Terkini: Kajian Kritis Perkembangan Perbankan Syariah Terkini*. Biruni Press. Yogyakarta.
- Wibowo. 2010. *Teori Keadilan*. [http://www.file://localhost/D:Filsafat Manusia](http://www.file://localhost/D:Filsafat%20Manusia), diakses tanggal 29 Oktober 2010.
- Wisnubroto, Petrus dan Joao, Mario, Freitas. 2013. Strategi Pemasaran Guna Meningkatkan Volume Penjualan Dengan Pendekatan Teknologi Atlas Project Method. *Jurnal Teknologi*, Vol. 6, No. 2. 161-168.
- Yunus, Muhammad. 2013. *Kamus Arab Indonesia*. Yayasan Penyelenggara Penterjemah/Pentafsiran al-Quran,t.t. Jakarta.

LAMPIRAN





PEMERINTAH PROVINSI SULAWESI SELATAN
BADAN KOORDINASI PENANAMAN MODAL DAERAH
UNIT PELAKSANA TEKNIS - PELAYANAN PERIZINAN TERPADU
(UPT - P2T)

Nomor : 15436/S.01P/P2T/12/2016
Lampiran :
Perihal : Izin Penelitian

Kepada Yth.
Walikota Makassar

di-
Tempat

Berdasarkan surat Dekan Fak. Ekonomi dan Bisnis Islam UIN Alauddin Makassar Nomor : 4697/EB.I/PP.00.9/2016 tanggal 06 Desember 2016 perihal tersebut diatas, mahasiswa/peneliti dibawah ini:

Nama : HARNADI
Nomor Pokok : 10800112073
Program Studi : Akuntansi
Pekerjaan/Lembaga : Mahasiswa(S1)
Alamat : Jl. Muh. Yasin Limpo No. 36 Samata, Sungguminasa-Gowa

Bermaksud untuk melakukan penelitian di daerah/kantor saudara dalam rangka penyusunan Skripsi, dengan judul :

" VALUE CHAIN ANALYSIS BERDASARKAN PRINSIP SYARIAH DALAM MEWUJUDKAN GOOD COORPORATE GOVERNANCE (STUDY PADA RUMAH MAKAN WONG SOLO DI MAKASSAR) "

Yang akan dilaksanakan dari : Tgl. 16 Desember 2016 s/d 16 Februari 2017

Sehubungan dengan hal tersebut diatas, pada prinsipnya kami *menyetujui* kegiatan dimaksud dengan ketentuan yang tertera di belakang surat izin penelitian.

Demikian Surat Keterangan ini diberikan agar dipergunakan sebagaimana mestinya.

Diterbitkan di Makassar
Pada tanggal : 13 Desember 2016

A.n. GUBERNUR SULAWESI SELATAN
KEPALA BADAN KOORDINASI PENANAMAN MODAL DAERAH
PROVINSI SULAWESI SELATAN
Selaku Administrator Pelayanan Perizinan Terpadu



A. M. YAMIN, SE., MS.
Pangkat : Pembina Utama Madya
Nip : 19610513 199002 1 002

Tembusan Yth
1. Dekan Fak. Ekonomi dan Bisnis Islam UIN Alauddin Makassar di Makassar;
2. Paringgel.



PEMERINTAH KOTA MAKASSAR
BADAN KESATUAN BANGSA DAN POLITIK

Jalan Ahmad Yani No 2 Makassar 90111
Telp +62411 – 3615867 Fax +62411 – 3615867
Email : Kesbang@makassar.go.id Home page : <http://www.makassar.go.id>



Makassar, 13 Desember 2016

Nomor : 070/337-II/BKBP/XII/2016
Sifat :
Perihal : Izin Penelitian

Kepada
Yth. PENGELOLA RM. WONG SOLO
KOTA MAKASSAR

Di –
MAKASSAR

Dengan Hormat,

Menunjuk Surat dari Kepala Badan Koordinasi Penanaman Modal Daerah Provinsi Sulawesi Selatan Nomor : 15436/S.01.P/P2T/12/2016, Tanggal 13 Desember 2016, Perihal tersebut diatas, maka bersama ini disampaikan kepada Bapak bahwa :

Nama : HARNADI
NIM/ Jurusan : 10800112073/ Akuntansi
Pekerjaan : Mahasiswa (S1) UIN Alauddin
Alamat : Jl. Muh. Yasin Limpo No.36 Samata, Sungguminas-Gowa
Judul : "VALUE CHAIN ANALYSIS BERDASARKAN PRINSIP SYARIAH DALAM MEWUJUDKAN GOOD COORPORATE GOVERNANCE (STUDY PADA RUMAH MAKAN WONG SOLO DI MAKASSAR)"

Bermaksud mengadakan *Penelitian* pada Instansi / Wilayah Bapak, dalam rangka *Penyusunan Skripsi* sesuai dengan judul di atas, yang akan dilaksanakan mulai tanggal **16 Desember 2016 s/d 16 Januari 2017**.

Sehubungan dengan hal tersebut, pada prinsipnya kami dapat **menyetujui** dengan memberikan surat rekomendasi izin penelitian ini dan harap diberikan bantuan dan fasilitas seperlunya.

Demikian disampaikan kepada Bapak untuk dimaklumi dan selanjutnya yang bersangkutan melaporkan hasilnya kepada Walikota Makassar Cq. Kepala Badan Kesatuan Bangsa dan Politik.

A.n. WALIKOTA MAKASSAR
KEPALA BADAN KESBANG DAN POLITIK
UD. KABID. HUBUNGAN ANTAR LEMBAGA



[Signature]
Drs. AKHMAD NAMSUM, MM.
Penata Tk.I
NIP. : 196705242006041004

Tembusan :

1. Kepala Badan Kesatuan Bangsa dan Politik Prop. Sul – Sel di Makassar
2. Kepala Unit Pelaksana Teknis P2T Badan Koordinasi Penanaman Modal Daerah Prop. Sul Sel di Makassar,
3. Dekan Fak. Ekonomi dan Bisnis Islam UIN Alauddin di Makassar,
4. Mahasiswa yang bersangkutan;



SURAT KETERANGAN
NO. 063/SKP/WSMKS/XII/2016

Bersama ini kami menerangkan bahwa nama yang tercantum dibawah ini kami izinkan melakukan Penelitian di RM. Ayam Bakar Wong Solo Cabang Makassar,

Nama : Harnadi
NIM : 10800112073
Jurusan : Akuntansi UIN Alauddin
Pelaksanaan : 16 Desember s/d 16 Januari 2017

Demikian Surat Keterangan ini kami buat untuk dapat dipergunakan sebagaimana mestinya.

Makassar, 14 Desember 2016

Pimpinan Cabang
R.M Wong Solo Cabang
Makassar



idik

STRUKTUR ORGANISASI

R.M. AYAM BAKAR WONG SOLO

JL. SULTAN ALAUDDIN 226 MAKASSAR, SULAWESI SELATAN 90221
 TELP. (0411)880773, FAX. (0411)880774

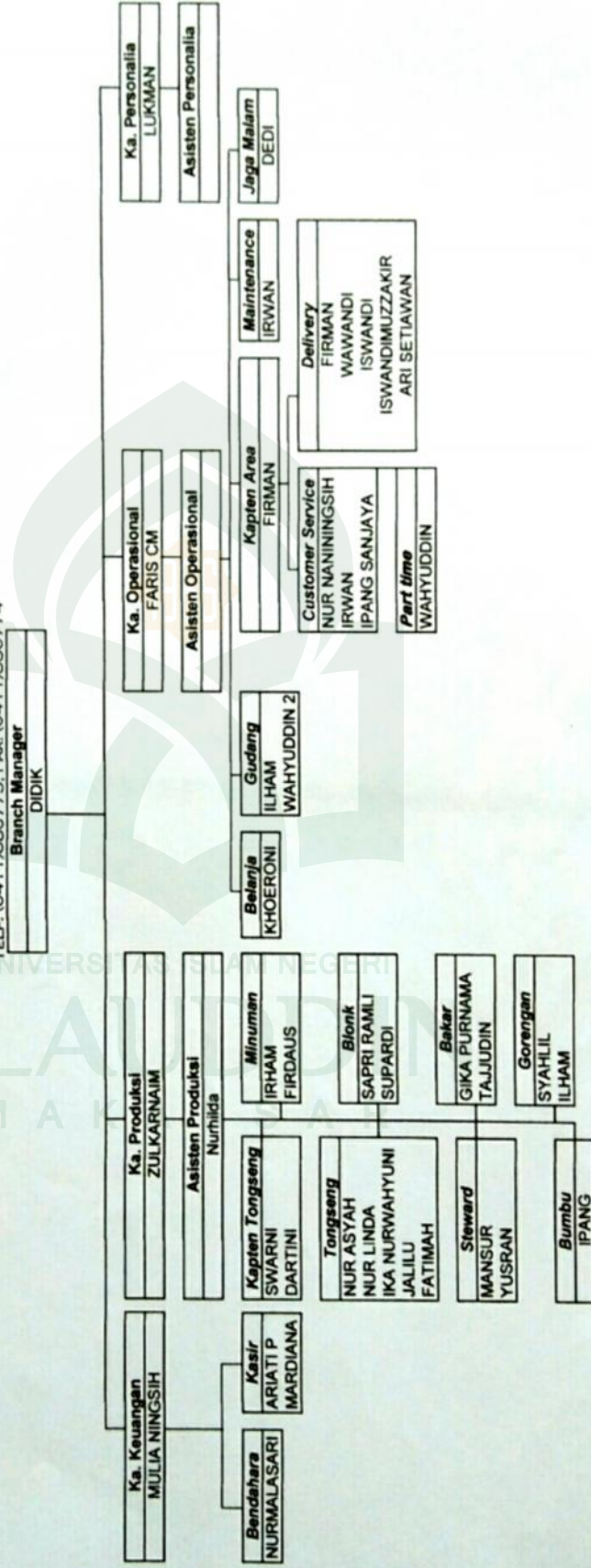

Sumber: R.M. Ayam Bakar Wong Solo Cabang Makassar









RIWAYAT HIDUP

Harnadi, lahir di kabupaten bone, Sulawesi selatan, 09 September 1994. Adapun perjalanan pendidikan awal di SD INPRES Tarobo, Kabupaten Luwu Utara, Kecamatan Waebunta kelas 1 (satu) sampai kelas 3 (tiga) SD pada pada tahun 2003 tersebut, setelah itu saya pindah ke SD INPRES 7/83 Ujung Tanah, Kabupaten Bone, Kecamatan Cenrana, Kelurahan Ujung Tanah pada tahun 2006. Kemudian melanjutkan sekolah menengah pertama di MTs As'adiyah No. 34 Doping dan lulus pada tahun 2007-2009. Dan melanjutkan sekolah menengah atas Mas Nurul As'adiyah Callaccu Sengkang, di kabupaten wajo, kota Sengkang atau di kenal dengan kota sutera, tahun lulus 2012. Dan melanjutkan perguruan tinggi salah satu universitas yang ada di Indonesia timur yaitu universitas islam negeri Alauddin Makassar (UINAM) yang terletak di Kota Makassar, pada saat itu Universitas Islam Negeri Alauddin Makassar (UINAM) membuka beberapa jalur pendaftaran, kemudian saya memilih jalur UMM (Ujian Masuk Mandiri) kemudian saya memilih 3 (tiga) jurusan akuntansi, manajemen dan jurusan Pendidikan Agama Islam (PAI) dan akhirnya saya lulus pada pilihan pertama saya pada tahun 2012.

Akhirnya saya memilih jurusan akuntansi, Fakultas Syariah Dan Hukum. Namun saat itu jurusan akuntansi tidak lagi berada dalam naungan Fakultas Syariah dan Hukum, akan tetapi berada dalam naungan Fakultas Ekonomi dan Bisnis Islam. Pada masa sekolah menengah pertama atau MTs As'adiyah No. 34 Doping telah mengikuti beberapa organisasi di antaranya Pramukan dan PMR (Palang

Merah Remaja) pada waktu itu saya masih menjabat sebagai anggota, kemudian setelah saya masuk di MAS Nurul As'adiyah Callaccu Sengkang saya mulai menjabat beberapa organisasi yaitu pramuka, PMR dan OSIS, menjabat sebagai wakil ketua bantara, selain itu menjabat sebagai anggota OSIS pada bidang keorganisasian. Kemudian pada saat Aliyah saya memiliki beberapa prestasi di bidang pertandingan di antara perlombaan sepak takraw dan Alhamdulillah mendapatkan juara 3 (tiga) di tingkat SMA, SMK, dan sederajat se kabupaten wajo, kemudian pada saat bupati CUP mendapatkan juara 3 se kabupaten wajo.

Kemudia pada saat kuliah sempat mengikuti beberapa organisasi baik ekstra maupun intra kampus UINAM diantaranya PMII (Pergerakan mahasiswa islam indonesia) dan HMI (Himpunan Mahasiswa Islam) pada tahun 2013 sampai 2015 tapi kurang aktif setelah pengkaderan. Setelah itu saya juga masuk organisasi intra yaitu HMJ Akuntanis (Himpunan Mahasiswa Jurusan) dan menjabat sebagai anggota bagian kemahasiswaan setelah itu saya juga masuk organisasi intra yaitu DEMA (Dewan Mahasiswa) pada fakultas ekonomi dan bisnis islam dan menjadi anggota, menjabat sebagai kooordinator bagian akhlak dan moral aktif selama 1 (satu) periode pada tahun 2014. Kemudian tahun selanjutnyan menjabat lagi tapi kurang aktif dikarenakan sibuk dalam urusan akademik, termasuk pengurusan KKN (Kuliah Kerja Nyata) setelah menyusun skripsi sebagai salah satu syarat untuk mendapatkan gelar sarjana akuntansi pada Fakultas Ekonomi dan bisnis islam, Universitas Islam Negeri Alauddin Makassar.