

**PENENTUAN SUHU DAN WAKTU OPTIMUM PENYEDUHAN DAUN TEH
HIJAU (*Camelia Sinensis* L.) P+3 TERHADAP KANDUNGAN
ANTIOKSIDAN KAFEIN, TANIN DAN KATEKIN**



Skripsi

Diajukan untuk Memenuhi Salah Satu Syarat untuk Melakukan Penelitian
Jurusan Kimia pada Fakultas Sains dan Teknologi
UIN Alauddin Makassar

Oleh:

MUSDALIFAH
60500113035

FAKULTAS SAINS DAN TEKNOLOGI
UIN ALAUDDIN MAKASSAR
2016

PERNYATAAN KEASLIAN SKRIPSI

Mahasiswa yang bertanda tangan di bawah ini:

Nama : Musdalifah
NIM : 60500113035
Tempat/Tgl. Lahir : Bocco-bocco, 01 Maret 1995
Jurusan : Kimia
Fakultas : Sains dan Teknologi
Alamat : Perm. Villa Samata Sejahtera Blok A2/13
Judul : Penentuan Suhu dan Waktu Optimum penyeduhan Daun Teh Hijau (*Camelia sinensis L.*) p+3 Terhadap Kandungan Antioksidan Kafein, katekin dan Tanin.

Menyatakan dengan sesungguhnya dan penuh kesadaran bahwa skripsi ini benar adalah hasil karya sendiri. Jika dikemudian hari terbukti bahwa ini merupakan duplikat, tiruan, atau dibuat oleh orang lain, sebagian atau seluruhnya, maka skripsi ini dan gelar diperoleh karenanya batal demi hukum.

Samata-Gowa, Agustus 2017

Penyusun

Musdalifah
60500113035

PENGESAHAN SKRIPSI

Skripsi yang berjudul “Penentuan Suhu dan Waktu Optimum Penyeduhan Daun Teh Hijau (*Camelia Sinensis* L.) p+3 Terhadap Kandungan Antioksidan Kafein, Tanin dan Katekin” yang disusun oleh Musdalifah, NIM: 60500113035 mahasiswa jurusan Kimia pada Fakultas Sains dan Teknologi UIN Alauddin Makassar, telah diuji dan dipertahankan dalam sidang munaqasyah yang diselenggarakan pada hari Jum’at 25 Agustus 2017 bertepatan 3 Dzulhijjah 1438 H, dinyatakan telah dapat diterima sebagai salah satu syarat untuk memperoleh gelar sarjana dalam Ilmu Kimia, jurusan Kimia (dengan beberapa perbaikan).

Samata-Gowa, 25 Agustus 2017 M
3 Dzulhijjah 1438 H

DEWAN PENGUJI

Ketua	: Dr. Muh. Thahir Maloko, M.HI	(.....)
Sekretaris	: H. Asri Saleh, S.T., M.Si	(.....)
Munaqisy I	: Sjamsiah, S.Si., M.Si., Ph.D	(.....)
Munaqisy II	: Aisyah, S.Si., M.Si	(.....)
Munaqisy III	: Dr. Aan Parhani, Lc., M.Ag	(.....)
Pembimbing I	: Dra. Sitti Chadijah, M.Si	(.....)
Pembimbing II	: Dr. H. Muh. Qaddafi, S.Si., M.Si	(.....)

Diketahui oleh:

Dekan Fakultas Sains dan Teknologi
UIN Alauddin Makassar



Prof. Dr. H. Arifuddin, M.Ag
NIP: 19691205 199303 1 001

KATA PENGANTAR

Puji syukur kehadiran Allah swt. atas limpahan Rahmat dan Karunia-Nya, sehingga penulis dapat merampungkan skripsi dengan judul “Penyeduhan Suhu dan Waktu Optimum Penyeduhan Daun Teh Hijau (*Camellia sinensis* L.) P+3 Terhadap Kandungan Antioksidan Kafein, Katekin dan Tanin”. Ini untuk memenuhi salah satu syarat menyelesaikan studi serta dalam rangka memperoleh gelar Sarjana Sains (S.Si) pada Program Studi Kimia, Fakultas Sains dan Teknologi Universitas Islam Negeri Alauddin Makassar.

Penghargaan dan terima kasih yang setulus-tulusnya kepada kedua orang tua saya yang telah mencurahkan segenap cinta dan kasih sayang serta perhatian moril maupun materil. Semoga Allah swt selalu melimpahkan Rahmat, Kesehatan, Karunia dan keberkahan di dunia dan di akhirat atas budi baik yang telah diberikan kepada penulis.

Penghargaan dan terima kasih penulis kepada ibu Dra Siti Chadijah, M.Si selaku pembimbing I dan Dr. H. Muhammad Qaddafi, S.Si.,M.Si selaku pembimbing II yang sudah sangat membantu dalam penulisan skripsi ini. Serta ucapan terima kasih penulis haturkan kepada:

1. Prof. Dr. Musafir Pababbari, M.Si, selaku rektor Universitas Islam Negeri Alauddin Makassar.
2. Prof. Dr. H. Arifuddin, M.Ag, selaku Dekan Fakultas Sains dan Teknologi Universitas Islam Negeri Alauddin Makassar.
3. Sjamsiah, S.Si., M.Si., Ph.D selaku Ketua Jurusan Kimia Fakultas Sains dan Teknologi Universitas Islam Negeri Alauddin Makassar

4. Sjamsiah, S.Si., M.Si., Ph.D., Aisyah, S.Si.,M.Si., Dr. H. Aan Parhani, Lc., M.Ag selaku dosen penguji yang memberikan saran dan kritik serta ilmu agama yang tak henti beliau sampaikan.
5. Seluruh staf pengajar Fakultas sains dan Teknologi Universitas Islam Negeri Alauddin Makassar, khususnya dosen jurusan kimia yang telah memberikan ilmunya selama perkuliahan.
6. Segenap laboran, Ismawanti, S.Si, Nuraini, S.Si, Andi Nurrahma, S.Si, Fitia Aziz, S.Si, S.Pd, Ahmad Yani, S.Si, Awaluddin Iwan Perdana, S.Si yang telah membantu menyelesaikan penelitian ini.
7. Wa Ode Rustiah yang telah membantu dan memberi motivasi dalam menyelesaikan penelitian ini
8. Usman, S.Si dari Laboratoriu Forensik Polri Makassar yang telah membantu menyelesaikan penelitian ini.
9. Kak ira yang telah membantu dalam segala hal penyuratan.
10. Teman-teman angkatan 2013 yang sejak awal terus berbarengan dalam menimbah ilmu untuk mengejar cita-cita.

Akhir kata penulis menyadari bahwa dalam penulisan skripsi ini masih jauh dari kesempurnaan. Karena itu, penulis memohon saran serta kritik yang bersifat membangun demi kesempurnaannya dan semoga bermanfaat bagi kita semua. Amiin

Gowa, Juni 2017

Penulis

DAFTAR ISI

HALAMAN SAMPUL	i
PERNYATAAN KEASLIAN SKRIPSI	ii
PENGESAHAN SKRIPSI	iii
DAFTAR ISI	iv
DAFTAR TABEL	vi
DAFTAR GAMBAR	vii
ABSTRAK	viii
BAB I PENDAHULUAN	1-7
A. Latar Belakang	1
B. Rumusan Masalah	6
C. Tujuan Penelitian	7
D. Manfaat Penelitian	8
BAB II TINJAUAN PUSTAKA	8-31
A. Sejarah Teh (<i>Camellia sinensis</i> L)	8
B. Jenis dan Penggolongan Teh.....	11
C. Komposisi Kimia Daun Teh.....	14
1. Tanin	16
2. Katekin	21
3. Kafein.....	23
4. Metode DPPH (2,2 diphenyl-1-picryl-hidrazil	26
5. Antioksidan	27
6. Spektrofotometer UV-Vis	30
BAB III METODE PENELITIAN	32-39
A. Waktu dan Tempat	32
B. Alat dan Bahan	32
C. Prosedur Kerja.....	33

BAB IV PEMBAHASAN.....	41-58
A. Hasil Penelitian	41
B. Pembahasan.....	43
BAB V PENUTUP.....	59
A. Kesimpulan	59
B. Saran.....	59

DAFTAR PUSTAKA

LAMPIRAN-LAMPIRAN

DAFTAR RIWAYAT HIDUP

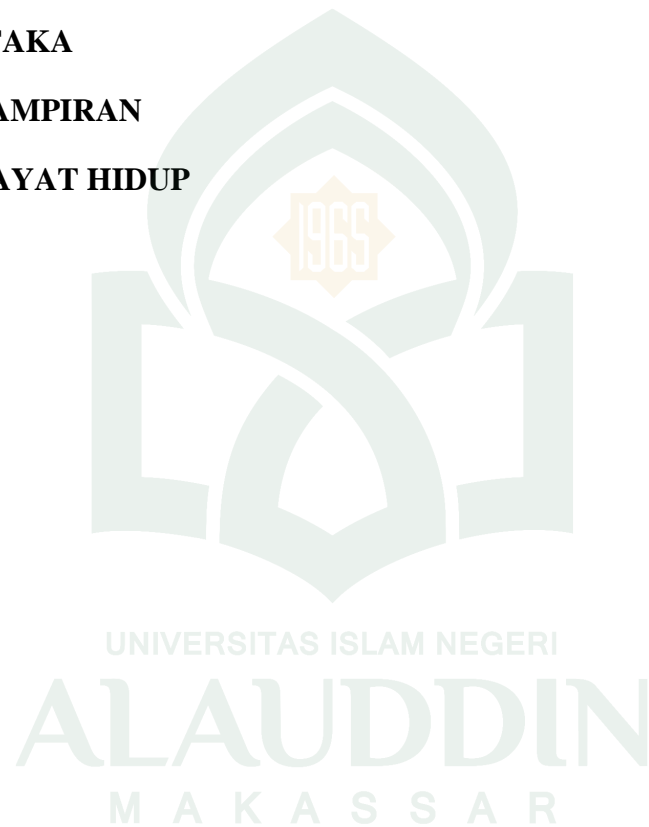

DAFTAR GAMBAR

Gambar	Halaman
2.1 Daun teh hijau (<i>Camellia sinensis</i> L) p+3	9
2.2 Struktur senyawa tanin.....	17
2.3 Struktur asam galat.....	9
2.4 Struktur senyawa katekin	24
2.5 Struktur senyawa kafein.....	25
2.6 Struktur 2,2 diphenyl-1-picryl-hydrazyl	26
4.1 Grafik perolehan kadar tanin.....	50
4.2 Grafik perolehan kadar kafein.....	53
4.3 Grafik perolehan kadar katekin.....	55
4.4 Reaksi DPPH dengan senyawa peredam radikal bebas	57
4.4 Reaksi Resonansi pada struktur DPPH	58

DAFTAR TABEL

Tabel	Halaman
2.1 Kandungan kimia teh dalam 100 g.....	16
2.2 Jenis polifenol teh yang telah teridentifikasi.....	22
2.3 Kandungan kafein dalam pangan dan minuman	24
2.4 Kadar antioksidan pada teh	30
4.1 Hasil uji kualitatif daun teh hijau p+3.....	42
4.2 Hasil analisis kuantitatif daun teh hijau p+3	42

ABSTRAK

Nama : Musdalifah

NIM : 60500113035

Judul : Penentuan Suhu dan Waktu Optimum Penyeduhan Daun Teh Hijau (*Camellia sinensis* L) P+3 Terhadap Kandungan Antioksidan Kafein, Katekin dan Tanin

Teh merupakan salah satu tanaman yang banyak mengandung senyawa polifenol seperti katekin dan tanin. Selain senyawa polifenol daun teh juga mengandung lemak dan juga senyawa alkaloid seperti kafein. Dengan adanya senyawa polifenol teh berfungsi sebagai antioksidan yang dapat menangkal radikal bebas dalam tubuh. Antioksidan merupakan senyawa yang mampu menyumbangkan satu atau lebih elektron kepada senyawa prooksidan kemudian mengubahnya menjadi senyawa yang lebih stabil. Analisis kadar kafein, katekin dan tanin dilakukan dengan menggunakan metode ekstraksi yaitu dengan cara menyeduh menggunakan aquades. Penelitian ini dilakukan untuk melihat pengaruh ekstraksi berdasarkan suhu dan waktu terhadap kadar kafein, katekin dan tanin. Suhu awal yang digunakan adalah 70°C, 85°C dan 100°C dengan waktu penyeduhan 5 menit, 10 menit dan 15 menit dan diukur menggunakan spektrofotometer UV-Vis. Dari hasil penelitian yang dilakukan diperoleh hasil ekstraksi teh yang dapat direkomendasikan yaitu suhu 70°C selama 10 menit dengan kadar kafein, tanin dan katekin yang diperoleh secara berturut-turut yaitu 0,8835%, 3,989% dan 1,1845. Aktivitas antioksidan yang diperoleh dengan menggunakan spektrofotometer UV-Vis pada panjang gelombang 517 nm yaitu sebesar 42,0452%.

Kata kunci: Teh hijau, Polifenol, UV-Vis, Antioksidan.

ABSTRACT

Name : Musdalifah

NIM : 60500113035

Title : Determination of Temperature and Optimum Time of Green Tea Leaf Tea (*Camellia sinensis* L) P + 3 on Antioxidant Caffeine, Catechin and Tannin

Tea is one of many plants containing polyphenol compounds such as catechins and tannins. In addition to tea polyphenol compounds also contain fat and alkaloid compounds such as caffeine. With the presence of tea polyphenol compounds serve as antioxidants that can counteract free radicals in the body. Antioxidants are compounds capable of donating one or more electrons to the prooxidant compound and converting it into a more stable compound. Analysis of caffeine, catechin and tannin content is done by using the extraction method by brewing using aquades. This research was conducted to see the effect of extraction based on temperature and time on caffeine, catechin and tannin levels. The starting temperature used was 70oC, 85oC and 100oC with a brewing time of 5 minutes, 10 minutes and 15 minutes and measured using a UV-Vis spectrophotometer. From the results of research conducted extractin tea results that can be recommended that the temperature 70oC for 10 minutes with caffeine, tannin and catechins obtained in a row that is 0.8835%, 3.989% and 1.1845. The antioxidant activity obtained by using UV-Vis spectrophotometer at 517 nm wavelength is 42,0452%.

Keywords: Green tea, Polyphenols, UV-Vis, Antioxidants.

BAB I

PENDAHULUAN

A. Latar Belakang

Dalam era perdagangan bebas hasil olahan pertanian akan mengalami persaingan ketat di pasaran. Meningkatnya intensitas persaingan dan jumlah pesaing menuntut setiap produsen untuk memenuhi kebutuhan dengan cara lebih memperbaiki kualitas produk yang akan dipasarkan karena mutu merupakan faktor yang sangat penting bagi konsumen. Selain itu, variasi produk juga sangat diperlukan karena perhatian konsumen tidak hanya terfokus pada mutu tetapi juga pada variasi produk yang dapat bersaing dipasaran global. Komoditas pertanian yang memiliki peluang besar untuk di kembangkan adalah teh karena teh memiliki peranan yang sangat strategis terhadap perekonomian Indonesia. Selain itu peranan ekspor teh terhadap ekspor hasil pertanian masih sangat rendah.¹

Indonesia merupakan salah satu negara penghasil teh di dunia, namun justru konsumsi teh di dalam negeri sangat rendah jika di bandingkan dengan negara-negara di Eropa, Jepang dan Amerika Serikat. Konsumsi teh di Indonesia hanya 0,28 kg/kapita sedangkan di negara Eropa konsumsi teh mencapai 1-1,25 kg/kapita.²

Teh (*Camellia sinensis*. L) merupakan minuman yang banyak digemari oleh masyarakat dan merupakan minuman yang paling banyak dikonsumsi setelah air

¹Ryo Fandy Tindaon, "Identifikasi Sistem Produksi Teh di PT. Perkebunan Nusantara IV Kebun Bah Putong", *Skripsi*, (Sumatra Utara: Fakultas Pertanian, 2009), hal. 1.

²Gardjito Murdijati dan Dimas Rahadian, "Sejarah dan Tradisi Minum Teh Cara Benar dan Menikmati Teh Khasiat Teh", Yogyakarta: Kanisius, 2011, hal. 15.

karena biasa digunakan sebagai hidangan pendamping makanan. Salah satu daerah penghasil teh yang ada di Indonesia yaitu terletak di Sulawesi Selatan khususnya daerah Malino yang berjarak sekitar 70 km di sebelah selatan kota Makassar. Daerah yang bersuhu 24°C menjadikan Malino sebagai daerah yang cocok untuk tanaman teh.³ Teh dikenal sebagai salah satu minuman penyegar hasil olahan pertanian yang memiliki jenis yang bermacam-macam dan juga memiliki 1000 khasiat yang sangat bermanfaat bagi kesehatan.⁴

Beberapa tahun terakhir, teh menjadi perhatian dengan sifat potensial fisiologisnya sebagai antimutagenik dan antitumorigenik. Studi epidemiologi juga menunjukkan bahwa tingginya konsumsi teh memiliki hubungan negatif dengan terjadinya penyakit jantung koroner dan kanker. Dalam artian bahwa makin tinggi suatu komunitas mengkonsumsi teh maka kasus penderita jantung koroner dan kanker juga makin jarang dijumpai.⁵

Di Indonesia teh dikenal berbagai macam jenis seperti teh putih, teh hijau, teh oolong dan teh hitam. Jenis teh tersebut dibedakan berdasarkan jenis pengolahannya seperti teh hijau tidak mengalami fermentasi sedangkan teh hitam mengalami fermentasi yang memanfaatkan enzim yang berfungsi sebagai katalis. Daun teh memiliki 3 komponen penting yang mempengaruhi mutu minuman yaitu kafein yang memberikan efek stimulan, tanin yang memberikan kekuatan rasa (ketir) dan senyawa

³Dirgadwijuarti Aziz dkk, "Analisis Kandungan Timbal (Pb) Pada Daun Tanaman Teh (*Camellia sinensis* O.K) dan Tanah Perkebunan Teh yang Berada Di Kawasan Puncak Malino", *Jurnal Sainsmat*, (Makassar: Fakultas Matematika dan Ilmu Pengetahuan Alam, 2012), hal. 14.

⁴Dwi Rahayuningsih, "Pengaruh Suhu dan Waktu Penyeduhan Teh Celup Terhadap Kadar Kafein", *Skripsi*, (Surakarta: Fakultas Keguruan dan Ilmu Pendidikan, 2014), hal. 5.

⁵Marisi Silaban, "Pengaruh Jenis Teh dan Lama Fermentasi Pada Proses Pembuatan Teh Kombucha", *Skripsi*, (Sumatera Utara: Fakultas Pertanian, 2005), hal. 1-2.

aktif yang dipercaya bertanggung jawab dalam memberikan kontribusi positif bagi kesehatan manusia yaitu metabolit sekunder salah satunya adalah polifenol.

Kandungan metabolit sekunder seperti tanin, kafein dan katekin yang terdapat dalam daun teh berfungsi sebagai antioksidan yang mampu mencegah penyakit kardiovaskuler untuk menghambat pertumbuhan radikal bebas. Radikal bebas biasanya dijumpai dalam bentuk oksigen yang reaktif sehingga jika tidak dikendalikan maka dapat merusak tubuh dan menimbulkan berbagai macam penyakit. Salah satu manfaat jika mengonsumsi teh secara teratur dapat berfungsi sebagai antioksidan yang mampu menghambat atau mencegah munculnya radikal bebas. Antioksidan memiliki kemampuan untuk menyumbangkan elektron, mengikat dan mengakhiri reaksi berantai radikal bebas yang mematikan.⁶

Tetapi kandungan zat yang berkhasiat di dalam daun teh dipengaruhi oleh tinggi rendahnya metabolit sekunder yang terkandung dan juga dapat dipengaruhi oleh proses pengolahan karena jika pengolahan teh tidak maksimal maka kadar metabolit sekunder dapat berkurang.⁷ Banyaknya kandungan metabolit sekunder yang terkandung pada daun teh dapat dipengaruhi oleh suhu maupun waktu penyeduhan karena semakin lama proses penyeduhan berlangsung maka kandungan metabolit sekunder akan semakin terekstrak.

Selain proses penyeduhan kadar kandungan metabolit sekunder juga dapat dipengaruhi oleh teknik pemetikan. Pemetikan merupakan kegiatan memungut

⁶Heroniaty, "Sintesis Senyawa Dimer Katekin dari Ekstrak Teh Hijau dengan Menggunakan Katalis Enzim Peroksidase dari Kulit Bawang Bombay (*Allium cepa* L)", *Skripsi*, (Depok: Fakultas Matematika dan Ilmu Pengetahuan Alam, 2012), hal. 1.

⁷Mei Ambar Sari, "Aktivitas Antioksidan Teh Daun Alpukat (*Persea americana* Mill) dengan Variasi Teknik dan Lama Pengeringan", *Skripsi*, (Surakarta: Fakultas Keguruan dan Ilmu Pendidikan, 2015), hal. 5.

sebagian dari tunas-tunas teh beserta daun yang masih muda untuk kemudian diolah menjadi kering. Pemetikan juga berfungsi sebagai usaha membentuk kondisi tanaman agar mampu menghasilkan produk yang berkesinambungan. Selain itu teknik pemetikan juga sangat berpengaruh terhadap kandungan metabolit sekunder yang terdapat pada teh karena semakin muda daun teh yang diolah maka kadar kandungan metabolit sekunder juga semakin banyak.⁸

Teknik Pemetikan daun teh dikenal dengan beberapa versi diantaranya petikan halus meliputi p+1 yang berarti pucuk yang dihasilkan terdiri dari pucuk peko (p) dengan satu daun, petikan medium meliputi p+2 yang berarti pucuk peko (p) dengan dua daun, p+3 yang berarti pucuk peko (p) dengan tiga daun dan petikan kasar meliputi p+4 yang berarti pucuk peko (p) dengan empat daun.

Segala sesuatu yang ada di bumi telah dijelaskan oleh Allah swt. di dalam Alquran. Alquran menggariskan bahwa semesta alam adalah lukisan ilmu pengetahuan apabila manusia senantiasa berfikir atas realitas yang terpampang di sekitar. Allah swt berfirman dalam QS. Thaha/20: 53.

الَّذِي جَعَلَ لَكُمُ الْأَرْضَ مَهْدًا وَسَلَّكَ لَكُمْ فِيهَا سُبُلًا وَأَنْزَلَ مِنَ السَّمَاءِ مَاءً فَأَخْرَجْنَا بِهِ أَزْوَاجًا
مِّنْ نَّبَاتٍ شَتَّى ﴿٥٣﴾

Terjemahnya:

(Tuhan) yang telah menjadikan bumi sebagai hamparan bagimu, dan menjadikan jalan-jalan di atasnya bagimu, dan yang menurunkan air (hujan) dari langit.” Kemudian Kami tumbuhkan dengannya (air hujan itu) berjenis-jenis aneka macam tumbuh-tumbuhan.⁹

⁸Wahyu Kusuma, “Analisis Pucuk Tanaman Teh (*Camellia sinensis* L) O Kunzte) di Perkebunan Rumpung Sari Kemuning, PT Sumber Abadi Tirtasentosa, Karanganyar, Jawa Tengah”, *Skripsi* (Bogor: Fakultas Pertanian, 2009), hal. 47.

⁹Kementerian Agama RI, *Al-Quran Terjemah dan Asbabun Nuzul*, (Solo: Fatwa, 1437 H/2016 M), hal. 215.

Ayat di atas menyatakan: *Dia*, yakni Allah swt. yang telah menjadikan hadirat-Nya, sebagaimana halnya ia menempuh jalan-jalan dipermukaan bumi ini untuk mencapai arah yang ditujunya. Allah menurunkan air dari langit berupa hujan dan juga mata-mata air dan sungai-sungai serta lautan, lalu ditumbuhkan dari air itu aneka macam dan jenis tumbuhan lalu Allah swt memberi hidayah kepada manusia untuk memakannya dan itu semua merupakan ayat-ayat, yakni tanda-tanda tentang hidayah dan *rububiyahl* Ketuhanan dan Pemeliharaan Allah swt. Hal-hal tersebut harus dicamkan oleh kaum yang berakal. Dengan demikian tulis Thabathaba'i lebih jauh firman-Nya: *Dia yang telah menjadikan bagi kamu bumi sebagai sebagai hampan* adalah isyarat bahwa keberadaan manusia dipentas bumi dalam rangka kehidupannya adalah bagian dari hidayah firman Allah: firman-Nya: *Menjadikan bagi kamu dibumi itu jalan-jalan* adalah isyarat tentang jalan-jalan yang ditempuh manusia di bumi guna meraih tujuannya juga adalah bagian dari hidayah-Nya. Selanjutnya, firman-Nya bahwa: *Dia menurunkan air dari langit, maka Kami tumbuhkan dengannya berjenis-jenis tumbuh-tumbuhan yang bermacam-macam* juga bagian dari hidayah-Nya kepada manusia dan binatang guna memanfaatkan buah-buahan dan tumbuh-tumbuhan itu untuk kelanjutan hidupnya, sebagaimana terdapat pula isyarat bahwa Dia memberi hidayah kepada langit guna menurunkan hujan, dan hidayah buat hujan agar turun tercurah dan untuk tumbuh-tumbuhan agar tumbuh berkembang.¹⁰

Allah swt. memerintahkan manusia untuk memperhatikan segala sesuatu yang terdapat di muka bumi agar manusia dapat mengambil manfaat serta pelajaran. Di

¹⁰Quraish Shihab. *Pesan, Kesan dan Keserasian Al-Qur'an*. (Cet; 1, Jakarta: Lentera Hati 2002, h. 604-605.

Dalam Alquran juga terdapat ayat-ayat yang berkaitan tentang berbagai jenis tumbuhan maupun kandungan yang terdapat di dalamnya. Seperti halnya penciptaan manusia dan hewan, Allah swt. telah menentukan secara detail dan sempurna atas berbagai kandungan atau kadar zat yang terkandung dalam tanaman.

Berdasarkan hasil penelitian yang telah dilakukan oleh Dwi Rahayuningsih dkk (2014) yang berjudul penentuan suhu dan waktu optimum penyeduhan teh celup terhadap kadar kafein menyatakan bahwa hasil terbaik penyeduhan teh celup yaitu 5 menit karena menunjukkan kadar kafein terendah. Kadar kafein yang diperoleh yaitu 0,001-0,124%.¹¹ Berdasarkan hasil tersebut maka dilakukan penelitian yang berjudul penentuan suhu dan waktu optimum penyeduhan daun teh hijau p+3 terhadap kandungan kafein, katekin dan tannin sebagai antioksidan.

B. Rumusan Masalah

Rumusan masalah pada penelitian ini yaitu sebagai berikut:

1. Berapa suhu optimum penyeduhan teh hijau p+3 terhadap kandungan kafein, tanin dan katekin ?
2. Berapa waktu optimum penyeduhan teh hijau p+3 terhadap kandungan kafein, tanin dan katekin ?
3. Berapa aktivitas antioksidan yang diperoleh pada suhu dan waktu optimum penyeduhan teh hijau p+3 ?

¹¹Dwi Rahayuningsih, dkk, "Pengaruh Suhu dan Waktu Penyeduhan Teh Celup Terhadap Kadar Kafein", *Skripsi*, (Surakarta: Fakultas Keguruan dan Ilmu Pendidikan, 2014), h. 14-15..

C. Tujuan Penelitian

Tujuan dari penelitian ini yaitu sebagai berikut:

1. Untuk menentukan suhu optimum penyeduhan teh hijau p+3 terhadap kandungan kafein, tanin dan katekin.
2. Untuk menentukan waktu optimum penyeduhan teh hijau p+3 terhadap kandungan kafein, tanin dan katekin.
3. Untuk mengetahui aktivitas antioksidan yang diperoleh pada suhu dan waktu optimum penyeduhan teh hijau p+3.

D. Manfaat Penelitian

Manfaat dilakukannya penelitian ini yaitu sebagai berikut:

1. Untuk memberikan informasi ilmiah kepada masyarakat luas tentang suhu dan waktu penyeduhan teh yang baik, sehingga masyarakat dapat mengetahui bahwa suhu dan waktu dapat mempengaruhi kandungan kimia yang terdapat dalam daun teh.
2. Untuk memberikan informasi terhadap instansi baik pemerintah maupun industri yang berkaitan dengan produksi minuman yang baik bagi kesehatan, agar pada kemasan teh dapat dicantumkan suhu dan waktu penyeduhan teh yang baik.
3. Sebagai pengetahuan tambahan bagi mahasiswa terkait penelitian ini.

BAB II

TINJAUAN PUSTAKA

A. Sejarah Teh (Camellia sinensis L.)

Teh atau dikenal sebagai *Camellia sinensis* L pertama kali dikenal di China tepatnya di Provinsi Yunan yang berbatasan langsung dengan daerah barat daya China.¹ Iklim di Yunan adalah tropis dan sub-tropis yang hangat dan lembab sehingga sangat cocok bagi pertumbuhan tanaman teh. Awalnya teh hanya digunakan oleh masyarakat China sebagai obat yang mujarab karena daunnya yang mengandung senyawa yang sangat bermanfaat bagi tubuh.²

Tanaman teh merupakan salah satu tanaman berdaun hijau yang dapat tumbuh dengan tinggi sekitar 6-9 meter. Varietas tanaman teh yang banyak dikenal yaitu varietas Assamica dan varietas Sinensis. Varietas Assamica memiliki daun yang agak besar dengan ujung runcing sedangkan varietas Sinensis memiliki daun yang lebih kecil dengan ujung tumpul. Daun teh merupakan daun tunggal yang bertangkai pendek dan letaknya berseling. Bentuk tepi daun teh bergerigi halus, pertulangan menyirip dengan panjang daun 6-18 cm dan lebar 2-6 cm. diperkebuna, tanaman teh dipertahankan hingga ketinggian 1 meter. Hal itu dilakukan untuk mempermudah pemetikan daun agar tunas-tunas daun diperoleh cukup banyak.³

¹Susiana Prasetyo, dkk, “Pengaruh Rasio Biji Teh / Pelarut Air dan Temperatur pada Ekstraksi Saponin Biji Teh Secara Batch”, *Skripsi*, (Bandung: Fakultas Teknik, 2011), hal. 6.

²Novianti Syah Fitri, “Pengaruh Berat dan Waktu Penyeduhan Terhadap Kadar Kafein dari Bubuk Teh”, *Skripsi*, (Medan: Fakultas Matematika dan Ilmu Pengetahuan Alam, 2008), hal. 18.

³Wahyu Kusuma, “Analisis Pucuk Tanaman Teh (*Camellia sinensis* L) O Kunzte) di Perkebunan Rumpung Sari Kemuning , PT Sumber Abadi Tirtasentosa , Karanganyar, Jawa Tengah”, *Skripsi* (Bogor: Fakultas Pertanian, 2009), hal. 47

Taksonomi daun teh yaitu sebagai berikut:⁴

- Divisi : Spermatophyta
Sub divisi : Angiospermae
Kelas : Dicotyledoneae
Sub Kelas : Dialypetalae
Ordo : Guttiferales
Familia : Camelliaceae
Genus : Camellia
Spesies : *Camellia sinensis* L.



Gambar 2.1 Daun Teh (*Camellia sinensis* L)

Tanaman teh dapat tumbuh subur di daerah yang memiliki curah hujan yang cukup tinggi yaitu 2000-2500 mm dan merata sepanjang tahun dengan ketinggian sekitar 250-1.200 M di atas permukaan laut. Hal itu disebabkan karena ketinggian daratan dapat mempengaruhi suhu udara dimana semakin tinggi suatu tempat di atas permukaan laut maka semakin rendah udara dan intensitas matahari semakin

⁴Adeliana, Saraswati, "Efektivitas Ekstrak Daun Teh Hijau (*Camellia sinensis*) dengan NaOCl 2,5% Terhadap Bakteri *Enterococcus faecalis* Sebagai Alternatif Larutan Irigasi Saluran Akar", *Skripsi*, (Makassar: Fakultas Kedokteran Gigi, 2015), hal. 10.

berkurang. Selain itu tanaman teh dapat tumbuh pada suhu sekitar 13°C-25°C dengan kelembapan relatif tidak kurang dari 70%.⁵

Tanaman teh digolongkan menjadi dua yaitu teh non-herbal dan teh herbal. teh non-herbal dikelompokkan menjadi teh hitam, teh oolong, teh hijau dan teh putih. Sedangkan teh herbal merupakan hasil olahan dari akar, batang ataupun kulit dari berbagai tanaman. Teh non-herbal ini mengandung kadar metabolit sekunder lebih banyak jika dibandingkan dengan teh herbal.⁶ Hal ini juga termaktub dalam firman Allah SWT dalam Q.S Al-Nahl/16: 13 sebagai berikut:

وَمَا ذَرَأَ لَكُمْ فِي الْأَرْضِ مُخْتَلِفًا أَلْوَانُهُ إِنَّ فِي ذَلِكَ لَآيَةً لِّقَوْمٍ يَذَّكَّرُونَ ﴿١٣﴾

Terjemahnya:

dan (Dia juga mengendali-kan) apa yang Dia ciptakan untukmu di bumi ini dengan berbagai jenis dan macam warnanya. Sungguh pada yang demikian itu benar-benar terdapat tanda (kebesaran Allah) bagi kaum yang mengambil pelajaran.⁷

Ayat di atas menjelaskan bahwa Allah SWT juga menundukkan *apa yang Dia kembang biakkan untuk kamu di bumi* seperti aneka binatang atau tumbuhan *dengan berlain-lainan warna, jenis, bentuk dan cirinya. Sesungguhnya pada yang demikian itu benar-benar terdapat tanda yang jelas lagi agung yang menunjukkan kekuasaan Allah bagi kamu yang merenung dan ingin mengambil pelajaran.*⁸ Penyediaan sumber makanan oleh Allah swt bagi manusia sangatlah mengagumkan. Lebih dari enam milyar manusia dikaruniai persediaan makanan dari bumi yang tiada

⁵Anif Nur Artanti, dkk, “Perbedaan Kadar Kafein Dun Teh (*Camellia sinensis* (L.) Kuntze Berdasarkan Status Ketinggian Tempat Tanam dengan Metode HPLC”, *Journal Of Pharmaceutical Science and Clinical Research* 01, (2016), hal. 38.

⁶Ida Rohkyani, “Aktivitas Antioksidan dan Uji Organoleptik Teh Celup Batang dan Bunga Kecombrang pada Variasi Waktu Suhu Pengeringan”, *Skripsi*, (Surakarta: Fakultas Keguruan dan Ilmu Pendidikan, 2015), hal. 6.

⁷Kementerian Agama RI, *Al-Quran Terjemah dan Asbabun Nuzul*, hal. 267.

⁸Quraish Shihab. *Pesan, Kesan dan Keserasian Al-Qur'an*. hal. 546.

habis-habisnya. Sumber makanan terutama berasal dari tanah berupa tanam-tanaman.⁹

B. Jenis dan Penggolongan Teh

Teh merupakan salah satu minuman penyegar yang dibuat dari daun muda dari tanaman teh itu sendiri. Teh dapat digolongkan berdasarkan teknik pengolahannya yaitu melalui proses fermentasi seperti teh hitam dan teh oolong dan tidak melalui proses fermentasi seperti teh hijau.¹⁰ Tetapi mengenai cita rasa, teh memiliki kekhasan tersendiri tergantung dari teknik pengolahan dari perkebunan teh itu sendiri. Selain menghasilkan teh hijau, puncak perkebunan teh Malino juga menghasilkan teh hitam atau biasa juga disebut teh merah. Teh hijau diproses dari daun teh varietas *Sinensis L* sedangkan teh hitam diproses dari daun teh varietas *Assamica*.¹¹

Menurut Heroniaty (2012: 20) jenis teh dapat digolongkan sebagai berikut:¹²

1. Teh putih merupakan teh yang diperoleh dari daun pucuk yang tidak terkena sinar matahari langsung untuk mencegah pembentukan klorofil sehingga tidak terjadi proses oksidasi.
2. Teh oolong teh juga mengalami proses oksidasi karena dijemur di bawah sinar matahari langsung selama 2-3 hari. Artinya teh oolong merupakan teh yang

⁹Lajnah Pentashihan Mushaf Al-Quran, “*Makanan dan Minuman dalam Perspektif Al-Quran dan Sains*”, (Jakarta: Lajnah Pentashihan Mushaf Al-Quran, 2013), hal. 5.

¹⁰Adeputri Thanesa Idhayu, “Pengaruh Pemberian Polifenol Teh hijau Terhadap Sekresi Nitrit Oksida Sel Fagosit”, *Skripsi*, (Semarang: Fakultas Kedokteran, 2006), hal. 9.

¹¹Dirgadwijuarti Aziz, dkk, “Analisis Kandungan Timbal (Pb) Pada Daun Teh (*Camellia Sinensis L*) dan Tanah Perkebunan Teh yang Berada di Kawasan Puncak Malino” *jurnal Sainsmat* 1, Vol 1 (2010), hal. 14.

¹²Heroniaty, “Sintesis Senyawa Dimer Katekin dari Ekstrak Teh Hijau dengan Menggunakan Katalis Enzim Peroksidase dari Kulit Bawang Bombay (*Allium cepa L.*)”, *Skripsi*, (Depok: Fakultas Matematika dan Ilmu Pengetahuan Alam, 2012), hal. 6.

diolah dengan fermentasi yang tidak terlalu lama seperti pada pembuatan teh hitam sehingga hanya sebagian cairan sel yang mengalami proses fermentasi. Proses pengolahan selebihnya hampir sama dengan teh hitam.

3. Teh hitam atau teh merah merupakan teh yang mengalami proses oksidasi secara maksimal karena dibiarkan teroksidasi selama 2-3 minggu. Artinya teh hitam mengalami fermentasi secara penuh. Proses pembuatan teh hitam juga hampir sama dengan teh oolong, hanya saja setelah melalui tahap pelayuan dilanjutkan dengan proses penggulungan menggunakan *press cup roller* dan *rotorvane* dilanjutkan sortasi basah. Penggulungan mengakibatkan sel rusak sehingga cairan sel keluar dan menempel di permukaan teh secara merata, hal tersebut dapat menghasilkan teh dengan kualitas yang baik karena pada saat itu terjadi proses oksidasi enzimatis yang merupakan tahap pembentuk aroma, rasa dan warna air seduhan teh hitam.
4. Teh hijau merupakan teh yang dapat diperoleh dari daun muda dan langsung dapat dikonsumsi setelah pemetikan. Teh hijau ini tidak mengalami proses oksidasi karena setelah pemetikan daun teh langsung dilakukan pengukusan yang bertujuan untuk menonaktifkan enzim polifenol oksidase yang terdapat pada daun teh dengan menggunakan api rendah. Selain itu pengukusan juga bertujuan untuk menghilangkan kadar air. Setelah proses pelayuan daun teh kemudian disangrai yang bertujuan untuk menghindari kemungkinan masih adanya enzim polifenol oksidase yang masih aktif pada proses pelayuan tadi.

Salah satu jenis teh yang populer dikenal di Indonesia yaitu teh hijau dan jika dibandingkan dengan jenis teh lain, teh hijau merupakan jenis teh yang memiliki potensi yang khasiat untuk kesehatan yang paling baik. Hal ini dikarenakan teh hijau

mengandung senyawa katekin yang dapat dipertahankan secara lebih utuh. Zat yang merupakan komponen bioaktif itu dapat dipertahankan dengan cara menginaktivasi enzim polifenol oksidasi baik melalui proses pelayuan maupun pemanasan.¹³

Proses pengolahan teh hijau terdiri dari 3 tahap yaitu sebagai berikut:¹⁴

a. Pelayuan

Proses pelayuan bertujuan untuk menginaktivasi enzim polifenol oksidase untuk menghindari terjadinya oksimatis. Akibat proses ini daun menjadi lentur dan mudah digulung. Tingkat layu yang baik di tandai dengan daun layu berwarna hijau cerah, lemas, lembut dan mengeluarkan bau yang khas.

b. Penggulungan

Proses penggulungan merupakan tahapan pengolahan yang bertujuan untuk membentuk mutu secara fisik. Selama proses penggulungan daun teh akan dibentuk menjadi gulungan kecil dan terjadi pemotongan. Proses ini dilakukan setelah proses pelayuan.

c. Pengeringan

Proses pengeringan daun teh dapat dilakukan dengan cara yang berbeda-beda diantaranya dapat dilakukan di bawah sinar matahari langsung atau biasa disebut *sun dried*. Selain itu dapat pula dilakukan dengan menggunakan metode *Basket-fired* yaitu proses pengeringan teh yang dilakukan dengan meletakkan daun teh pada wadah pipih dan lebar yang terbuat dari daun bambu kemudian diletakkan di atas

¹³Ajisaka, “Teh Dahsyat Khasiatnya”, Surabaya: Stomata, 2012, h. 13-14.

¹⁴Ajisaka, “Teh Dahsyat Khasiatnya”, Surabaya: Stomata, 2012, h. 14-15.

arang panas. Metode ini dilakukan untuk menjaga agar oksidasi enzimatik terhadap katekin dapat dicegah.¹⁵

Teh hijau di Indonesia merupakan produk yang unik karena diolah dari pucuk teh *camellia sinensis* L. teh hijau memiliki kandungan senyawa polifenol termasuk di dalamnya flavonoid terutama flavanols dan flavonols yang setara dengan 30% berat kering daun teh.¹⁶

C. Komposisi Kimia Daun Teh

Teh hijau merupakan teh yang mengandung beberapa senyawa kompleks seperti alkaloid, tanin, saponin, katekin polifenol, protein maupun asam amino. Selain itu, teh hijau juga mengandung karbohidrat dan beberapa vitamin seperti vitamin B, C, E dan juga enzim-enzim yang berfungsi sebagai katalisator seperti enzim amilase, protease dan polifenol oksidase.¹⁷ Oleh karena itu, teh memiliki mutu yang sangat baik untuk kesehatan karena pada dasarnya komposisi kimia secara langsung berpengaruh terhadap mutu teh yang dihasilkan.¹⁸ Daun teh mengandung komponen volatil sebanyak 404 macam pada teh hitam dan sekitar 203 pada teh hijau.

¹⁵Mei Ambar Sari, “Aktivitas Antioksidan Teh Daun Alpukat (*Persea americana* Mill) dengan Variasi Teknik dan Lama Pengeringan”, *Skripsi*, (Surakarta: Fakultas Keguruan dan Ilmu Pendidikan, 2015), hal. 6.

¹⁶Triva Murtina Lubis, dkk, “Pengaruh Pemberian Ekstrak Teh Hijau (*Camellia sinensis* L.) Terhadap Penurunan Kadar Hemoglobin dan Nilai Hematokrit Pada tikus Wistar (*Rattus norvegicus*)”, *Jurnal Medika Veterinaria*, 2, Vol. 10 (2016), hal. 141.

¹⁷Saraswati Adelianna, “Efektivitas Ekstrak Daun Teh Hijau (*Camellia sinensis*) dengan NaOCl 2,5% Terhadap Bakteri *Enterococcus faecalis* Sebagai Alternatif Larutan Irigasi Saluran Akar. Universitas Hasanuddin”, hal. 11.

¹⁸Oryza Sativa Daroini, “Kajian Pembuatan Teh Herbal dari Campuran Teh Hijau (*Camellia sinensis* L), Rimpang bangle (*Zingiber cassumunar* Roxb) dan Daun Cermay (*Phyllanthus acidus* (L) *Skeels*), *Skripsi*, (Bogor: Fakultas Teknologi Pertanian, 2006), hal.18.

Untuk memilih makanan yang baik dari aspek fisik, perlu dipertimbangkan komponen-komponen dalam makanan serta nilai gizinya. Alquran menyatakan agar memilih makanan yang baik seperti yang dinyatakan dalam surah al-Baqarah/1: 172 yang berbunyi:

يٰۤاَيُّهَا الَّذِيْنَ ءَامَنُوْا كُلُوْا مِنْ طَيِّبٰتِ مَا رَزَقْنٰكُمْ وَاَشْكُرُوْا لِلّٰهِ اِنْ كُنْتُمْ اِيَّاهُ تَعْبُدُوْنَ ﴿١٧٢﴾

Terjemahnya:

Wahai orang-orang yang beriman! Makanlah dari rezeki yang baik yang Kami berikan kepada kamu dan bersyukurlah kepada Allah, jika kamu hanya menyembah kepada-Nya.¹⁹

Kandungan utama dalam makanan adalah air, karbohidrat, protein dan lemak. Selain itu, makanan juga mengandung unsur penting meskipun hanya dalam jumlah kecil, yakni vitamin, mineral, antioksidan dan serat. Nilai gizi makanan sangat bergantung pada komponen di atas yang perlu untuk dipahami untuk memberi kemudahan dalam memilih makanan yang baik sebagaimana firman Allah swt dalam surah al-baqarah di atas.²⁰

UNIVERSITAS ISLAM NEGERI
ALAUDDIN
M A K A S S A R

¹⁹Kementerian Agama RI, *Al-Quran Terjemah dan Asbabun Nuzul*, hal. 26.

²⁰Lajnah Pentashihan Mushaf Al-Quran, “*Makanan dan Minuman dalam Perspektif Al-Quran dan Sains*”, hal. 11.

Adapun Kandungan komposisi kimia daun teh dalam 100 gram yaitu sebagai berikut

Tabel 2.1 Kandungan Kimia Teh dalam 100 gr²¹

Komponen	Jumlah
Kalori	17 kJ
Air	75-80%
Polifenol	25%
Karbohidrat	4%
Serat	27%
Pektin	6%
Kafein	2,5-4,5%
Protein	20%
Kalium	1795 mg %
Tanin	9-20%
Vitamin E	25-70 mg
Katekin	63-270 mg
Vitamin K	200-500 UI/g

Beberapa jenis senyawa yang terkandung dalam daun teh yaitu sebagai berikut:

1. Tanin ($C_{76}H_{52}O_{46}$)

Tanin merupakan senyawa organik kompleks golongan flavonoid yang terdiri dari unsur C, H dan O yang memiliki berat molekul 500-3000 gr/mol dan hampir

²¹Ara Rossi, “ 1001 Teh dari Asal-usul, Tradisi, Khasiat, hingga Racikan Teh”, Yogyakarta: Andi Offset, 2010, hal. 51.

ditemui diseluruh tanaman hijau dengan kadar kualitas yang berbeda-beda.²² Sedangkan pada hewan senyawa flavonoid hanya ditemukan pada kelenjar bau berang-berang, sekresi lebah dan dalam sayap kupu-kupu.²³ Senyawa tanin bersifat sukar mengkristal, mudah larut dalam air dan kelarutannya akan meningkat jika dipanaskan. Tumbuhan yang mengandung tanin biasanya dihindari oleh hewan karena rasanya yang sepat.²⁴

Senyawa tanin termasuk senyawa polifenol yang paling banyak terdapat dalam tumbuhan yaitu sekitar 90% dari total kandungan polifenol yang ada. Tetapi besarnya kandungan polifenol pada tanaman dapat dipengaruhi oleh varietas maupun lingkungan tumbuhnya seperti ketinggian tempat, iklim dan unsur hara tanah.²⁵

Tanin dalam jaringan tumbuhan terletak pada bagian tunas, daun (diatas epidermis yang dapat digunakan sebagai pelindung dari serangan predator), akar (dalam hypodermis), batang (pada floem sekunder dan xylem) serta lapisan antara epidermis dan korteks.²⁶ tanin yang banyak terdapat terdapat dalam tanaman berpembuluh dapat diperoleh dengan cara ekstraksi menggunakan air atau pelarut organik. Proses ekstraksi tersebut akan menghasilkan senyawa tanin murni tetapi

²²Rozanna Sri Irianti, Silvia Reni Yenti “Pengaruh Perbandingan Pelarut Etanol-Air Terhadap Kadar Tanin pada Sokhletasi Daun Gambir (*Uncaria gambir* Roxb), *Jurnal Sagu* 1, Vol. 13 (2014), hal. 1.

²³Khoirina Dwi Nugrahaningtyas, “Isolasi Senyawa Flavonoid dalam Rimpang Temu Ireng (*Curcuma aeruginosa* Roxb.) *Jurnal Biofarmasi* 3, Vol. 1 (2005), hal. 33.

²⁴Liberty P Malangngi, dkk, “Penentuan Kandungan Tanin dan Uji Antioksidan Ekstrak Biji Buah Alpukat (*Persea americana* Mill), *Jurnal Mipa Unstrat Online* 1, Vol. 1 (2012). Hal. 2.

²⁵Rita Yulia, “Kandungan Tanin dan Potensi Anti *Streptococcus mutans* Daun Teh Var. Assamica Pada Berbagai Tahap Pengolahan”, *Skripsi*, (Bogor: Fakultas Matematika dan Ilmu Pengetahuan Alam, 2006), hal. 10.

²⁶Aries Kristianto, “Pengaruh ekstrak Kasar Tanin dari Daun Belimbing Wuluh (*Averroa bilimbi* L.) Pada Pengolahan Air”, *Skripsi*, (Jember: Fakultas Matematika dan Ilmu Pengetahuan Alam, 2013), hal. 7.

masih mengandung unsur-unsur lainnya.²⁷ Salah satu jenis tanaman yang mengandung tanin yaitu tanaman teh (*Camellia sinensis* L.).

Senyawa tanin termasuk salah satu senyawa penting yang terdapat pada daun teh yang dapat diidentifikasi menggunakan alat kromatografi yang ditandai dengan adanya bercak kuning atau kecoklatan. Tetapi pada pengolahan teh, senyawa tanin tidak berwarna sehingga proses identifikasi dapat diketahui dengan memperhatikan rasa, warna dan aroma.²⁸

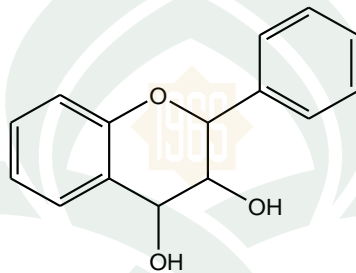

Gambar 2.2 Struktur senyawa tanin

Salah satu jenis teh yang mengandung kadar tanin yang lebih banyak yaitu teh hijau karena teh hijau dapat melarutkan kadar tanin yang lebih tinggi jika dibandingkan dengan teh hitam. Senyawa tanin termasuk dalam golongan flavonoid yang bermanfaat bagi tubuh sebagai nutrisi dan dapat bertindak sebagai antioksidan. Senyawa tanin termasuk senyawa yang memiliki campuran polifenol sehingga dapat juga bertindak sebagai agen pengkelat logam jika ada kesesuaian pola substitusi dan pH. Hal tersebut disebabkan karena adanya pengaruh fenolik sehingga tanin dapat

²⁷Ganjar Nugraha, “Pemanfaatan Tanin dari Kulit Kayu Akasia (*Acacia mangium* Wild) sebagai Bahan Penyamak Kulit”, *Skripsi*, (Bogor: Institut Pertanian Bogor, 1999), hal. 9.

²⁸Nita Noriko, “Potensi Daun Teh (*Camellia sinensis* dan Daun Anting-anting *Acalyph indica*. L dalam Menghambat Pertumbuhan *Salmonella typhi*”, *Jurnal Al-Azhar Indonesia Seri Sains dan Teknologi* 2, no. 2.(2013), hal. 105.

terhidrolisis.²⁹ Senyawa tanin ini tergolong dalam senyawa yang sulit mengkristal, mudah teroksidasi dan berpolimerisasi dalam pelarut dan juga memiliki kelarutan yang sangat rendah sehingga senyawa tanin sangat sulit untuk diisolasi.³⁰

Tanin dalam berbagai jenis tanaman memiliki struktur kimia dan reaksi yang berbeda. Tanin alami dapat larut dalam air dan dapat menyebabkan terjadinya perubahan warna pada larutan mulai dari warna yang terang, coklat dan merah tua sehingga tiap-tiap tanin memiliki warna yang khas tergantung dari sumbernya.³¹ Berdasarkan bentuk kimianya senyawa tanin digolongkan menjadi 2 yaitu tanin terkondensasi dan tanin terhidrolisis. Tetapi yang paling dominan terdapat dalam tumbuhan yaitu tanin terkondensasi.³²

Tanin terkondensasi yaitu tanin yang dapat terkondensasi dan tidak dapat dihidrolisis kecuali dalam suasana asam. Tanin terkondensasi atau proantosianidin termasuk dalam polimer flavonoid yang didasarkan pada sistem cincin heterosiklik yang diperoleh dari fenilalanin dan biosintesis poliketida. Proantosianidin ini menghasilkan pigmen antosianidin secara oksidatif dalam alkohol panas. Tetapi kebanyakan proantosianidin adalah prosianidin.³³

²⁹Erny Poedjirahajoe, dkk, "Kajian Ekosistem Mangrove Hasil Rehabilitasi Pada Berbagai Tahun Tanam untuk Estimasi Kandungan Ekstrak Tanin di Pantai Utara Jawa Tengah", *Journal Of Forest Science 2*, Vol. 5 (2011), hal. 2.

³⁰Noriko Nita, "Potensi Daun Teh (*Camellia sinensis* dan Daun Anting-anting *Acalyph indica*. L dalam Menghambat Pertumbuhan Salmonella typhi", hal. 105.

³¹Ganjar Nugraha, "Pemanfaatan Tanin dari Kulit Kayu Akasia (*Acacia mangium* Wild) sebagai Bahan Penyamak Kulit", hal. 9.

³²Elok Kamilah Hayati, "Fraksinasi dan Identifikasi Senyawa Tanin pada Daun Belimbing Wuluh (*Averhoa bilimbi* L.)", *Jurnal Kimia 4*, Vol. 2 (2010), hal. 194.

³³Nurdiansyah Siregar, "Pengaruh Lamanya Perendaman Daun Teh Terhadap Kadar Tanin Beverage di PT. Coca-Cola Botling Indonesia", *Skripsi* (Medan: Fakultas Matematika dan Ilmu Pengetahuan Alam, 2009), hal. 20-21.

Sedangkan tanin terhidrolisis merupakan turunan dari asam galat (asam 3,4,5-trihidroksil benzoat) yang dapat terhidrolisis dalam air. Senyawa ini mengandung ikatan ester antara suatu monosakarida terutama gugus hidroksilnya. Adanya senyawa tanin yang terdapat dalam daun teh dapat menentukan cita rasa teh tersebut, seperti rasa sepat sehingga kadar tanin biasa digunakan sebagai pedoman mutu.³⁴ Adanya rasa sepat yang terkandung pada tanin disebabkan karena tanin termasuk dalam senyawa flavor sehingga menimbulkan rasa tertentu.³⁵

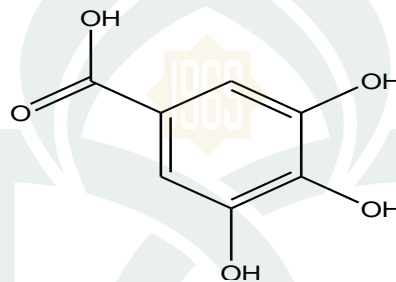

Gambar 2.3 Struktur asam galat³⁶

Menurut Siregar Nurdiansyah (2009: 21), sifat fisik dan kimia tanin yaitu memiliki gugus fenol, larut dalam air membentuk koloid dan memiliki rasa asam dan sepat, larut dalam pelarut organik, berbentuk serbuk, berwarna putih kekuningan dan berwarna gelap jika terkena cahaya matahari dan dibiarkan diudara terbuka.³⁷ Tanin

³⁴Siregar, Nurdiansyah, “Pengaruh Lamanya Perendaman Daun Teh Terhadap Kadar Tanin Beverage di PT. Coca-Cola Botling Indonesia”, hal. 20-21.

³⁵Imelda Fajriati, “Analisis Tanin Secara Spektrofotometri dengan Pereaksi Orto-Fenatrolin”, *Jurnal Kaunia 2* Vol. II (2006), hal. 109.

³⁶Aries Kristianto, “Pengaruh ekstrak Kasar Tanin dari Daun Belimbing Wuluh (*Averroa bilimbi* L.) Pada Pengolahan Air”, hal. 23.

³⁷Nurdiansyah Siregar, “Pengaruh Lamanya Perendaman Daun Teh Terhadap Kadar Tanin Beverage di PT. Coca-Cola Botling Indonesia”, hal. 21.

dapat terdegradasi pada suhu 2100°C dan terurai menjadi pirogallo, pirokatekol, floroglusinol.³⁸

2. *Katekin (C₆H₆O₂)*

Katekin merupakan salah satu senyawa utama dan merupakan kandungan polifenol yang paling banyak yang terdapat daun teh hijau jika dibandingkan dengan kandungan polifenol lainnya.³⁹ Sehingga katekin merupakan salah satu senyawa penentu kualitas teh. Untuk mempertahankan kualitas teh yang baik maka proses pengolahannya harus dilakukan dengan maksimal agar kandungan katekin tidak berkurang.⁴⁰ karena jika pada pengolahan teh terjadi proses oksidasi enzimatis maka katekin akan berubah menjadi theaflavin dan thearubigin. Oleh karena itu diyakini bahwa mengkonsumsi teh hijau lebih baik jika dibandingkan dengan teh lainnya.⁴¹

Senyawa katekin pada daun teh hijau diperkirakan sekitar 30% berat bobot kering sehingga minuman teh memiliki efek yang dapat menyehatkan bagi tubuh.⁴² Untuk mempertahankan kandungan polifenol seperti tanin dan katekin pada daun teh hijau maka dapat dilakukan dengan menyeduh teh dengan air panas dengan berbagai suhu tergantung dari jenis teh yang akan diekstrak. Karena jika air yang digunakan

³⁸Fridaqua Sada Yanitauli Sibuea, “Ekstraksi Tanin dari Kluwak (*Pangium edule* R) Menggunakan Pelarut Etanol dan Aquades dan AClikasinya Sebagai Pewarna Makanan”, *Skripsi*, (Semarang: Fakultas Teknik, 2015), hal. 11.

³⁹Rosandi Himawan, “Pengaruh Pemberian Ekstrak Daun Teh Hijau (*Camellia sinensis* L) Terhadap Kadar SGPT Tikus Putih (*Rattus novergicus*) yang Di Induksi Izoniasid”, *Skripsi*, (Surakarta: Fakultas Kedokteran, 2008), hal. 10.

⁴⁰Andasuryani, dkk, “Prediksi Kandungan Katekin Gambir (*Uncaria gambir* Roxb.) Dengan Spektroskopi NIR”, *Jurnal Teknologi Industri Pertanian*, 24, Vol. 1 (2014), hal. 44.

⁴¹Evi Damayanthi, dkk, “Studi Kandungan Katekin dan Turunannya Sebagai Antioksidan Alami Serta Karakteristik Organoleptik Produk Teh Murbei dan Teh *Camellia*-Murbei”, *Jurnal Media Gizi*, 32, Vol. 1 (2008), hal. 96.

⁴²Shabri Dan Dadan Rohdiana, ”Optimasi dan Karakterisasi Ekstrak Polifenol Teh Hijau dari Berbagai Pelarut”, *Jurnal Penelitian Teh dan Kina* 19, Vol. 1 (2016), hal. 57.

terlalu panas maka dikhawatirkan kandungan polifenol akan hilang.⁴³ Kandungan katekin yang terdapat pada daun teh terdiri dari enam macam katekin yang turunan dan besarnya bergantung pada klon dan cuaca pada saat panen.⁴⁴

Senyawa katekin mengandung epikatekin (EC), epigallokatekin gallat (EGCG), epigallokatekin (EGC) dan epikakatekin-3-gallat (ECG). Oleh karena itu senyawa katekin memiliki rasa pahit dan tidak berwarna dan larut dalam air.⁴⁵ Karena sifatnya yang hidrofilik menyebabkan katekin termasuk komponen yang bertanggung jawab pada kelarutan teh.⁴⁶

Tabel 2.2 Jenis Polifenol teh yang telah teridentifikasi⁴⁷

Jenis Polifenol	Kandungan Rata-rata
Katekin	63-210 mg %
Flavanol	14-21 mg %
Tearubigin	0-28 mg %
Polifenol lainnya	266-273 mg %

Kandungan katekin yang tinggi pada daun teh menyebabkan katekin memiliki potensi yang baik sebagai pencegahan dan terapi untuk berbagai kondisi yang disebabkan oleh kerusakan oksidatif seperti kanker.⁴⁸

⁴³Gandes Ayu Sekarini, “Kajian Penambahan Gula dan Suhu Penyajian Terhadap Kadar Total Fenol , Kadar Tanin (katekin) dan Aktivitas Antioksidan pada Minuman Teh”, *Skripsi*, (Surakarta: Fakultas Pertanian, 2011), hal. 1.

⁴⁴Bambang Sriyadi, “Seleksi Klon Teh Assamica Unggul Berpotensi Hasil dan Kadar Katekin Tinggi”, *jurnal Penelitian Kimia dan Kina* 15, vol. 1 (2012), hal. 3.

⁴⁵Heri Syahrin Khomaeni, dkk, “Korelasi Genotip Morfologi Daun dengan Kandungan Katekin pada Tanaman Teh (*Camellia sinensis* L) O.Kuntze”, *Jurnal Penelitian Teh dan Kina* 18, Vol. 1 (2015), hal. 37.

⁴⁶Fitria Sari Wulaningsih, “Uji Aktivitas Antioksidan Senyawa Campuran Derivat Kurkumin dan Katekin Hasil Isolasi dari daun teh”, *Skripsi*, (Depok: Fakultas Matematika dan Ilmu Pengetahuan Alam, 2008), hal 18.

⁴⁷Ara Rossi, “ 1001 Teh dari Asal-usul, Tradisi, Khasiat, hingga Racikan Teh”, hal. 53.

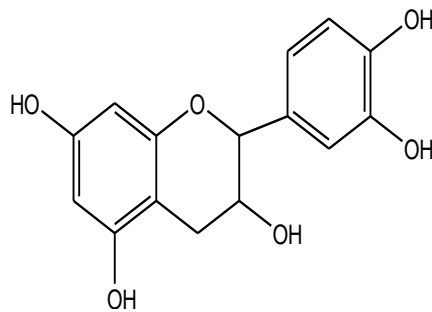

Gambar 2.4 Struktur senyawa katekin⁴⁹

Dari struktur di atas dapat diketahui bahwa penyebab katekin disebut sebagai senyawa yang dapat menangkal radikal bebas yaitu karena banyaknya gugus hidroksil fenolik yang dimilikinya.⁵⁰ Diduga bahwa gugus hidroksil fenolik yang dimiliki oleh katekin merupakan donor elektron yang potensial untuk berikatan dengan dengan radikal bebas. Selain itu, gugus hidroksi fenolik juga berperan sebagai penghidrolisis lemak.⁵¹ Katekin ini termasuk turunan dari tanin sehingga memiliki sifat dan fungsi yang sama dengan tanin.

3. Kafein ($C_8H_{10}N_4O_2$)

Selain senyawa tanin dan katekin teh hijau juga mengandung senyawa alkaloid. Alkaloid merupakan suatu golongan senyawa organik yang yang terbanyak ditemukan di alam khususnya tumbuh-tumbuhan. Sebagian besar alkaloid terdapat pada tumbuhan dikotil sedangkan tumbuhan monokotil hanya mengandung kadar

⁴⁸Verawaty, dkk, "Efektivitas Sistem Penghantaran Liposom Pada Katekin Sebagai Antioksidan", *Jurnal Sains Farmasi dan Klinis*, 2, Vol 2 (2016), hal. 176.

⁴⁹Heroniaty, "Sintesis Senyawa Dimer Katekin dari Ekstrak Teh Hijau dengan Menggunakan Katalis Enzim Peroksidase dari Kulit Bawang Bombay (*Allium cepa* L.)", hal. 9.

⁵⁰Nur Dyah Rahmawati, "Aktivitas Antioksidan dan Total Fenol Teh Herbal daun Pacar Air (*Impatiens balsamina*) dengan Variasi lama Fermentasi dan Lama Pengeringan", *Skripsi*, (Surakarta: Fakultas Keguruan dan Ilmu Pendidikan, 2015), hal. 4.

⁵¹Erna Susanti, "Aktivitas Antioksidan Terhadap Stabilisasi Plak (dalam Rangka Memperkecil Resiko Serangan Jantung)", *Jurnal El-Hayah* 2, Vol. 2 (2012), hal. 79.

alkaloid yang sedikit.⁵² Salah satu jenis alkaloid yang terkandung pada tumbuhan khususnya daun teh hijau adalah kafein. Kandungan kafein dalam teh yaitu sekitar 2-3% berat kering daun teh.

Kafein merupakan salah satu jenis alkaloid yang memiliki efek farmakologis dan memiliki efek klinis.⁵³ Adanya pengaruh farmakologis pada daun teh hijau merupakan hal yang menarik untuk diselidiki. Karena seiring dengan perkembangan zaman, masyarakat semakin cenderung menggunakan obat-obatan non-herbal tanpa memperhatikan efek samping yang akan ditimbulkan⁵⁴

Tabel 2.3 Kandungan Kafein dalam Pangan dan Minuman⁵⁵

Produk	Kafein (mg)
Teh hitam	20-90
Teh Oolong	10-45
Teh hijau	6-30
Teh instan	10-45

Kafein merupakan senyawa yang berbentuk serbuk putih dan terasa pahit. Hal itu dikarenakan senyawa kafein termasuk dalam family *methylxantine*.⁵⁶

⁵²Nanang Widodo, "Isolasi dan Karakterisasi Senyawa Alkaloid yang Terkandung dalam Jamur Tiram Putih", *Skripsi*, (Semarang: Fakultas Matematika dan Ilmu Pengetahuan Alam, 2007), hal. 9.

⁵³Tria Annisa Rizky, Chairul Saleh dan Alimuddin, "Analisis Kafein dalam Kopi Robusta (Toraja) dan Kopi Arabika (Jawa) dengan Variasi Siklus pada Sokhletasi", *Jurnal Kimia Mulawarman* 1, Vol. 13 (2015), hal. 41.

⁵⁴Verita Yudi, "Analisis Spektroskopi Senyawa Bioaktif Alkaloid dan Terpenoid Daun Widuri (*Calotropis gigantea* R.Br.), *Jurnal SainsTek*, 1, Vol. 10 (2004), hal. 35.

⁵⁵Ara Rossi, "1001 Teh dari Asal-usul, Tradisi, Khasiat, hingga Racikan Teh", h. 59.

⁵⁶Putri Bungsu, "Pengaruh Kadar Tanin pada Teh Celup terhadap Anemia Gizi pada Ibu Hamil di UPT Puskesmas Citeureup Kabupaten Bogor Tahun 2012", *Tesis*, (Depok: Fakultas Kesehatan Masyarakat, 2012), hal, 95.

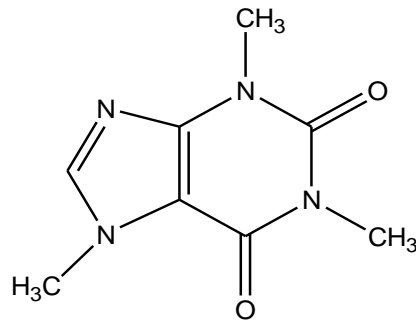

Gambar 2.5 Struktur Senyawa Kafein⁵⁷

Salah satu jenis teh yang baik untuk dikonsumsi yaitu teh yang mengandung kadar kafein rendah karena kafein dapat meningkatkan tekanan darah.⁵⁸ Karena di dalam tubuh kafein bekerja dengan mengambil alih reseptor adenosin dalam sel saraf yang akan memacu hormon adrenalin yang menyebabkan peningkatan tekanan darah.⁵⁹ Banyak yang beranggapan bahwa mengkonsumsi kafein dapat membantu untuk tetap terjaga dan fokus untuk melakukan aktivitas sehari-hari. Akan tetapi kafein juga menimbulkan kegelisahan dan insomnia jika dikonsumsi lebih dari 250 mg. sedangkan jika mengkonsumsi kafein lebih dari 1 gr dalam sehari maka akan menimbulkan dampak yang sangat berbahaya seperti kejang otot.⁶⁰ Menurut Standar Nasional Indonesia (SNI) 01-7152-2006 batas konsumsi kafein yaitu 50 mg/sajian.⁶¹

⁵⁷Bimo Wahyu Angga Saputro, “Perbandingan Pemberian Vitamin C dan Kafein Terhadap Tingkat Kelelahan Otot Saat melakukan Aktivitas fisik Maksimal”, *Skripsi*, (Semarang: Fakultas Ilmu Kelahragaan, 2016), hal. 22.

⁵⁸Andi Nabila Maharani Insan dan Evi Kurniawaty, “Pengaruh Kopi Terhadap Hipertensi” *Jurnal Majority 2*, Vol 5 (2016) hal. 3.

⁵⁹Fitri Mairizki, “Penentuan Natrium Sakarin, Asam Benzoat, dan kafein Menggunakan Kromatografi Cair Kinerja Tinggi Fasa Balik”, *Jurnal RAT*, 2, Vol. 3 (2014), hal. 464.

⁶⁰Putri Bungsu, “Pengaruh Kadar Tanin pada Teh Celup terhadap Anemia Gizi pada Ibu Hamil di UPT Puskesmas Citeureup Kabupaten Bogor Tahun 2012”, hal, 50.

⁶¹Kurnia Roossenda dan Sunarto, “Efektivitas Pelarut Pada Ekstraksi dan Penentuan Kafein dalam Minuman Ringan Khas Daerah Menggunakan Spektrofotometer UV-Vis” *Jurnal Kimia 1* Vol.1 (2016), hal. 3.

Sehingga untuk mendapatkan teh yang pekat dan rendah kafein dilakukan dengan menambahkan teh pada saat penyeduhan bukan dengan memperpanjang penyeduhan.

D. Metode DPPH (2,2 diphenyl-1-picryl-hydrazyl)

DPPH merupakan radikal bebas yang stabil dalam larutan berair dan mampu menerima elektron atau radikal hidrogen dari senyawa lain sehingga membentuk diamagnetik yang stabil. Salah satu metode yang paling banyak digunakan untuk menganalisis aktivitas antioksidan adalah DPPH karena memiliki kelebihan diantaranya simpel, dapat dilakukan dengan cepat dan hanya membutuhkan spektrofotometer UV-Vis untuk mengukur absorbansinya. DPPH didasarkan pada reaksi penangkapan hidrogen oleh DPPH dari senyawa antioksidan.⁶²

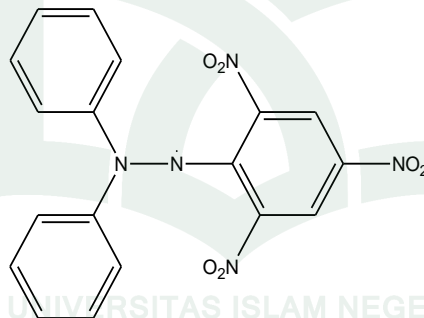

Gambar 2.6 struktur 2,2 diphenyl-1-picryl-hydrazyl⁶³

Metode DPPH berfungsi untuk mengukur elektron tunggal seperti transfer hidrogen sekaligus juga mengukur aktivitas penghambatan radikal bebas. Senyawa

⁶²Hadi Winata, "Aktivitas Antioksidan dan Kandungan Kimiawi Ekstrak daun Wungu (*Graptophyllum pictum* L. Griff), Skripsi (Fakultas Matematika dan Ilmu Pengetahuan Alam, 2011), h. 4.

⁶³Zulharmita dkk, "Penetapan kadar fenolat total dan Uji Aktivitas Antioksidan Ekstrak Kulit Segar Bauh Manggis (*Garcinia mangostana* Linn)," *Jurnal Sains dan Teknologi Farmasi* 15, No. 1 (2010), h. 43.

yang aktif sebagai antioksidan mereduksi radikal bebas DPPH menjadi *difenil pikrilhidrazin*.⁶⁴

E. Antioksidan

Salah satu produk pangan fungsional yang terus mengalami perkembangan adalah pangan yang kaya dengan antioksidan. Jenis tanaman yang bermanfaat bagi kesehatan adalah daun teh hijau karena mengandung polifenol sebagai antioksidan sehingga dapat dimanfaatkan sebagai minuman fungsional.⁶⁵ Antioksidan merupakan senyawa yang mampu menyumbangkan satu atau lebih elektron kepada senyawa prooksidan kemudian mengubahnya menjadi senyawa yang lebih stabil sehingga mampu menghambat radikal bebas dalam tubuh manusia.⁶⁶

Radikal bebas merupakan atom atau molekul yang mempunyai satu atau lebih elektron yang tidak berpasangan diorbit luarnya.⁶⁷ Elektron tidak berpasangan tersebut menyebabkan instabilitas dan bersifat reaktif sehingga menyebabkan kerusakan sel, gangguan fungsi sel, bahkan kematian sel.⁶⁸ Radikal bebas mempunyai reaktifitas yang tinggi dan kecenderungannya membentuk radikal baru yang pada gilirannya

⁶⁴Ni Kadek Fina Parwati dkk, “Uji Antioksidan Ekstrak Daun Bihanong (*Anredera Cordifolia* (Tenore) Steenis) dengan 1,1-Difenil-2-Pikrilhidrazil (DPPH) Menggunakan Spektrofotometer UV-Vis”, *Jurnal Akademika Kimia*, 3, Vol, 4 (2014), hal. 209-210.

⁶⁵Elok Zubaidah dan Prasis Nursyam Suhardini, “Studi Aktivitas Antioksidan Kombucha dari Beebagai Jenis Daun Selama Fermentasi”, *Jurnal Pangan dan Agroindustri*, 1, Vol, 4 (2016), hal. 194.

⁶⁶Abdul Rohman, “Aktivitas Antioksidan, Kandungan Fenolik Total dan Flavonoid Total yang Terkandung Daun Mengkudu (*Morinda citrifolia* L.), *Jurnal Agritech*, 4, Vol. 27 (2007), hal. 148.

⁶⁷Aji Sulandi, “Aktivitas Antioksidan Ekstrak Kloroform Buah Lakum (*Cayratia trifolia*) dengan Metode DPPH (2,2-Difenil-1-Pikrilhidrazil), *Skripsi*, (Pontianak: Fakultas Kedokteran, 2013), hal. 2.

⁶⁸Yosie Andriani, “Uji aktivitas Antioksidan Ekstrak Betaglukan dari *Saccharomyces Cerevisiae*”, *Jurnal Gradien*, 1, Vol. 3, hal. 226.

apabila menjumpai molekul lain akan membentuk radikal baru lagi sehingga terjadilah rantai reaksi.⁶⁹

Sumber radikal bebas dapat berasal dari dalam tubuh yang terbentuk sebagai sisa protein, karbohidrat dan lemak yang dikonsumsi.⁷⁰ Radikal bebas lazimnya hanya bersifat perantara yang bisa dengan cepat diubah menjadi substansi yang tidak lagi membahayakan bagi tubuh. Namun apabila radikal bebas bertemu dengan enzim atau asam lemak tak jenuh ganda maka hal tersebut merupakan awal kerusakan sel karena radikal mampu menarik hidrogen dari suatu molekul disekitarnya. Membran lemak sangat rawan terhadap serangan radikal bebas terutama radikal hidroksil sehingga dapat menimbulkan reaksi peroksidasi lemak. Peroksidasi lemak merupakan kerusakan oksidatif dari lemak tidak jenuh rantai panjang pada membrane lipid yang disebabkan oleh radikal bebas oksigen.⁷¹

Kerusakan akibat radikal bebas dalam tubuh pada dasarnya dapat diatasi dengan adanya antioksidan endogen. Karena tubuh manusia sebenarnya mampu menghasilkan antioksidan yang biasa disebut sebagai antioksidan primer (endogen) tetapi jumlahnya tidak mencukupi untuk menetralkan radikal bebas yang jumlahnya semakin menumpuk di dalam tubuh.⁷² Sehingga dalam keadaan tertentu dapat terjadi

⁶⁹Nunung Hasanah, "Aktivitas Antioksidan Ekstrak Metanol Daun Salam", *Jurnal Pena Medika*, 1, Vol. 5 (2015), hal. 55.

⁷⁰Mamat Pratama, dkk, "Uji Aktivitas Antioksidan Ekstrak Etanol Daun Tomat Buah (*Lycopersicon esculentum* Mill, var. *pyriforme* Alef) dan Daun Tomat Sayur (*Lycopersicon esculentum* Mill, var. *commune* Bailey) dengan Metode DPPH (1,1-Diphenyl-2-Picryl Hydrazil)", *Jurnal Fitofarmaka Indonesia*, 1, Vol. 2 (2014), hal. 76.

⁷¹Ni Wayan Oktarini A.C. Dewi, dkk, "Aktivitas Antioksidan Senyawa Flavonoid Ekstrak Etanol Biji Terong Belanda (*solanum betaceum, syn*) dalam Menghambat Reaksi Peroksidasi Lemak Pada Plasma darah Tikus Witsar", *Journal of Applied Chemistry*, 1, Vol. 2 (2014), hal. 8.

⁷²Ade Aprilia Surya Putri dan Nurul Hidajati, "Uji Aktivitas Antioksidan Senyawa Fenolitik Ekstrak Metanol Kulit Batang Tumbuhan Nyiri Batu (*Xylocarpus moluccensis*)", *Journal Of Chemistry*, 1, Vol. 4 (2015), hal. 1.

ketidakseimbangan antara radikal bebas dan antioksidan di dalam tubuh sehingga tubuh membutuhkan asupan antioksidan eksogen dari makanan.⁷³

Antioksidan eksogen yang berasal dari asupan makanan atau minuman akan merangsang respon ion tubuh sehingga mampu menghancurkan radikal bebas, mempertahankan kelenturan tubuh, mempertahankan besarnya jaringan otak dan mencegah kanker.⁷⁴

Berdasarkan sumbernya antioksidan dapat dikelompokkan menjadi dua yaitu antioksidan alami dan sintetik. Jika dibandingkan dengan antioksidan alami, antioksidan sintetik mempunyai efektivitas tinggi namun belum tentu aman bagi kesehatan.⁷⁵ Oleh karena itu, antioksidan alami dapat dipilih sebagai sumber antioksidan yang aman untuk dikembangkan untuk menghambat peroksidasi lipid atau untuk menjaga melawan kerusakan akibat radikal bebas.⁷⁶

Antioksidan alami dalam tumbuhan umumnya berupa senyawa fenolik atau berupa golongan flavonoid. Selain senyawa flavonoid, yang termasuk senyawa antioksidan yaitu steroid dan alkaloid.⁷⁷

⁷³Fauzy Rachman, dkk, “Aktivitas Antioksidan Ekstrak Tunggal dan Kombinasinya dari Tanaman *Curcuma spp*”, *Jurnal Ilmu Kefarmasian Indonesia*, 2, Vol. 6 (2008), hal. 1.

⁷⁴Warsih dan Any Guntarti, “Aktivitas Antioksidan Ekstrak Metanol Buah Paprika Hijau (*Capsicum annum. L*)”, *Jurnal Ilmu Kefarmasian*, 1, Vol. 3 (2013), hal. 9.

⁷⁵Aisyah Tri Septiana dan Ari Asnani, “Aktivitas Antioksidan Ekstrak Rumpun Laut”, *Jurnal Teknologi Pertanian*, 2, Vol. 14 (2013), hal. 80.

⁷⁶Frida Dwi Anggaraini, dkk, “Aktivitas Antioksidan Ekstrak Berbagai Hasil Olah Ubi Jalar”, *Jurnal Teknologi Pangan*, 2, Vol. 6 (2015), hal. 43.

⁷⁷Gigih Mitayani, “Uji Aktivitas Antioksidan Ekstrak Etanol dan Ekstrak Air Buah Pala (*Myristica Fragan Houtt*) dengan Metode DPPH (1,1-Difenil-2-pikrilhidrazil), *Skripsi*, (Semarang: Fakultas Matematika dan Ilmu Pengetahuan Alam, 2010), hal. 12.

Tabel 2.4 *Kadar Antioksidan pada Teh*

Antioksidan	Jenis Teh
400-600 mg	Teh Putih
300-400 mg	Teh Melati
300-450 mg	Teh Hijau
130-200 mg	Teh Hitam

F. Spektrofotometer UV-Vis

Penentuan kadar suatu senyawa dapat diidentifikasi dengan menggunakan spektrofotometer UV-Vis. Spektrofotometer UV-Vis merupakan gabungan dari spektrofotometer sinar tampak dengan spektrofotometer visibel sehingga dapat digunakan untuk mengukur energi secara relatif jika energi tersebut ditransmisikan atau direfleksikan sebagai fungsi dari panjang gelombang. Spektrofotometer UV-Vis berkemampuan untuk menghasilkan sinar monokromatis dalam jangkauan panjang gelombang 200-800 nm.⁷⁸

Suatu spektrofotometer tersusun dari sumber spektrum tampak yang kontinyu, monokromator sel pengabsorpsi untuk larutan sampel atau blanko dan suatu alat untuk mengukur perbedaan absorpsi antara sampel dan blanko ataupun pembanding. Apabila cahaya UV-Vis dikenakan pada senyawa maka sebagian dari cahaya tersebut akan diserap oleh molekul yang mempunyai sifat yang lebih spesifik. Setiap molekul mempunyai tingkat energi dasar yang spesifik. Sinar yang diserap adalah untuk menaikkan electron ikatan ke energi dasar eksitasi karena level energi dasar ke energi eksitasi tiap molekul spesifik maka sinar yang diserap juga spesifik.⁷⁹

⁷⁸Marham sitorus, *Spektroskopi Elusidasi Struktur Molekul Organik*, Graha ilmu: 2009. hal.25.

⁷⁹Novianti Syah Fitri, "Pengaruh Berat dan Waktu Penyeduhan Terhadap Kadar Kafein dari Bubuk Teh", hal. 26.

Suatu energi yang dikenakan terhadap suatu zat akan dapat diabsorpsi, ditransmisikan, dipantulkan atau dibiaskan oleh zat tersebut. Energi yang diabsorpsi suatu zat adalah sebanding dengan yang dibutuhkan untuk memungkinkan suatu perubahan dalam atom atau molekul zat tersebut sehingga mengakibatkan hanya satu panjang gelombang dari energi tertentu yang dapat diabsorpsi sedangkan panjang gelombangnya tidak.



BAB III

METODE PENELITIAN

A. Waktu dan Tempat Penelitian

Penelitian ini telah dilaksanakan di Laboratorium Kimia Analitik dan Laboratorium Riset, Fakultas Sains dan Teknologi, UIN Alauddin Makassar dari bulan Januari 2017 hingga Juli 2017

B. Alat dan Bahan

1. Alat

Alat-alat yang digunakan pada penelitian ini adalah spektrofotometri UV-Vis Varian Cary 50 Conc, neraca analitik, oven, termometer 110°C, cawan porselin, rangkaian alat soxhletasi, magnetik stirrer, *hot plate*, bulb, vortex, inkubator, corong, pipet skala 10 mL, pipet skala 5 mL, pipet skala 25 mL, blender, Erlenmeyer 250 mL, Erlenmeyer 300 mL, labu takar 50 mL, labu takar 100 mL, gelas kimia 250 mL, gelas kimia 100 mL, gelas kimia 100 mL, batang pengaduk, spatula, tabung reaksi, mangkok stainless dan pipet tetes.

2. Bahan

Bahan-bahan yang digunakan pada penelitian ini adalah daun teh (*camellia sinensis*, L.) p+3, aquades (H₂O), aluminium foil, asam klorida (HCl) 37% 0,01 M, asam sulfat (H₂SO₄) 98% 3 M, ammonia encer, etil asetat (C₄H₈O₂), kafein (C₈H₁₀N₄O₂), katekin (C₁₅H₁₄O₆), kloroform (CHCl₃), reagen DPPH (400 µM dalam etanol), tanin (C₇₆H₅₂O₄₆), Metanol (CH₃OH) pa, besi (III) klorida (FeCl₃) 0,1 M, kalium heksasiano ferrat (K₃Fe(CN)₆) 0,008 M, asam klorida (HCl) 0,01 M, timbal (II) asetat (Pb(CH₃COO)₂) 2 M, kertas saring dan tissue.

C. Prosedur Kerja

1. Preparasi sampel

a. Teknik Sampling

Mengambil secara acak sampel daun teh (*Camellia sinensis* L) p+3 di Malino Highlands Kab. Gowa Provinsi Sulawesi Selatan lalu dimasukkan ke dalam plastik hitam yang telah dilubangi.

b. Pengeringan

Sampel dicuci lalu dikukus selama kurang lebih 5 menit lalu disangrai hingga enzim polifenol telah non-aktif yang ditandai dengan hilangnya rasa lengket pada daun teh. Setelah itu sampel diangin-anginkan selama 5 hari.

c. Penggilingan

Proses penghalusan atau penggilingan sampel menggunakan blender.

2. Analisis kadar air

Penentuan kadar air pada daun teh (*Camellia sinensis* L) p+3 dilakukan dengan mengoven cawan kosong selama 15 menit, lalu didinginkan menggunakan desikator selama 10 menit, Bubuk daun teh p+3 ditimbang sebanyak 1 gram lalu dimasukkan ke dalam cawan kemudian cawan yang berisi sampel daun teh p+3 dikeringkan dalam oven selama 1 jam pada suhu 105°C. setelah itu cawan didinginkan dalam desikator selama 10 menit lalu ditimbang. Kemudian di oven kembali hingga diperoleh bobot konstan. Hitung persentase kadar air.⁵²

⁵²Ria Kusumaningrum, dkk, "Karakteristik dan Mutu Teh Bunga Lotus (*Nelumbo nucifera*)", *Fishtech* II, no. 01 (2013): hal. 11.

3. Analisis kadar lemak

Penentuan kadar lemak pada daun teh p+3 dilakukan dengan mengoven labu lemak kosong pada suhu 105°C selama 15 menit kemudian menimbang sampel daun teh p+3 sebanyak 20 gram. Preparasi soxhlet dengan menggunakan pelarut N-heksan sebanyak 200 mL dengan 20 kali sirkulasi. Kemudian mendestilasi hasil soxhletasi yang telah diperoleh. Hitung kadar lemak yang terkandung.

4. Pembuatan Pereaksi

a. Besi (III) Klorida (FeCl_3) 0,1M

Pembuatan pereaksi Besi (III) Klorida (FeCl_3) 0,1M dilakukan dengan menimbang FeCl_3 pa sebanyak 1,6250 gr kemudian larutkan dalam labu takar 100 mL menggunakan aquades lalu himpitkan hingga tanda batas. Homogenkan.

b. Kalium heksasiano ferrat ($\text{K}_3\text{Fe}(\text{CN})_6$) 0,008M

Pembuatan pereaksi Kalium heksasiano ferrat ($\text{K}_3\text{Fe}(\text{CN})_6$) 0,008M dilakukan dengan menimbang ($\text{K}_3\text{Fe}(\text{CN})_6$) sebanyak 0,2633 gr kemudian larutkan dalam labu takar 100 mL menggunakan aquades lalu himpitkan hingga tanda batas. Homogenkan.

c. Timbal (II) Asetat ($\text{Pb}(\text{CH}_3\text{COO})_2$) 2M

Pembuatan pereaksi Timbal (II) Asetat ($\text{Pb}(\text{CH}_3\text{COO})_2$) 2M dilakukan dengan menimbang ($\text{Pb}(\text{CH}_3\text{COO})_2$) sebanyak 65 gr kemudian larutkan dalam labu takar 100 mL menggunakan aquades lalu himpitkan hingga tanda batas. Homogenkan.

d. Asam Klorida (HCl) 0,1M

Pembuatan pereaksi Asam Klorida (HCl) 0,1M dilakukan dengan memipet HCl pa sebanyak 0,82 mL kemudian encerkan dalam labu takar 100 mL menggunakan aquades lalu himpitkan hingga tanda batas. Homogenkan.

e. Asam Sulfat (H_2SO_4) 3M

Pembuatan pereaksi Asam Sulfat (H_2SO_4) 3M dilakukan dengan memipet H_2SO_4 pa sebanyak 16,47 mL kemudian encerkan dalam labu takar 100 mL menggunakan aquades lalu himpitkan hingga tanda batas. Homogenkan.

f. Reagen Parry

Pembuatan reagen parry dilakukan dengan menimbang kobalt (II) Nitrat ($\text{Co}(\text{NO}_3)_2$) sebanyak 0,5002 gr kemudian larutkan dalam labu takar 50 mL menggunakan metanol pa lalu himpitkan hingga tanda batas. Homogenkan.

5. Analisis kualitatif

a. Pembuatan ekstrak teh hijau p+3

Pembuatan ekstrak teh hijau p+3 dilakukan dengan menimbang 2,5 gr bubuk teh hijau lalu memanaskan aquades sebanyak 50 mL hingga suhu 70°C . Menyeduh dan mengaduk daun teh hijau selama 5, 10 dan 15 menit menggunakan magnetik stirrer. Setelah itu menyaring ekstrak teh hijau untuk mengambil filtratnya. Perlakuan yang sama juga dilakukan untuk suhu penyeduhan 85°C dan 100°C dengan waktu penyeduhan 5, 10 dan 15 menit.

b. Uji Kualitatif kafein

Uji kualitatif kafein dilakukan dengan memasukkan 2 tetes ekstrak daun teh hijau dengan suhu penyeduhan 70°C , 85°C dan 100°C dengan waktu penyeduhan 5, 10 dan 15 menit ke dalam plat tetes. Kemudian menambahkan 2 tetes reagen parry dan ammonia encer. Hasil positif ditandai dengan terbentuknya endapan biru tua/hijau.

c. Uji Kualitatif tanin dan katekin

Uji kualitatif katekin dan tanin dilakukan dengan memasukkan 2 tetes ekstrak daun teh hijau dengan suhu penyeduhan 70°C, 85°C dan 100°C dengan waktu penyeduhan 5,10 dan 15 menit ke dalam plat tetes. Kemudian menambahkan 2 tetes pereaksi FeCl₃ 1%. Hasil positif ditandai dengan terbentuknya endapan biru kehitaman.

6. Analisis Kuantitatif

a. Analisis Kadar Tanin

Penentuan kadar tanin ekstrak daun teh hijau p+3 dengan suhu penyeduhan 70°C selama 5, 10 dan 15 menit dilakukan dengan memipet ekstrak teh sebanyak 1 mL ke dalam tabung reaksi kemudian menambahkan 3 mL FeCl₃ 0,1 M. homogenkan. Kemudian menambahkan 3 mL K₃Fe(CN)₆ 0,008 M. Homogenkan lalu ddiamkan selama 10 menit dan saring menggunakan kertas saring biasa. Setelah itu mengukur serapan absorbansinya menggunakan spektrofotometri UV-Vis pada panjang gelombang 720 nm. Prosedur yang sama juga dilakukan untuk suhu penyeduhan 85°C dan 100°C dengan waktu penyeduhan masing-masing 5, 10 dan 15 menit.⁵³

b. Analisis Kadar Kafein

Penentuan kadar kafein ekstrak daun teh hijau p+3 dengan suhu penyeduhan 70°C selama 5, 10 dan 15 menit dilakukan dengan memipet ekstrak teh sebanyak 10 mL ke dalam labu takar 100 mL lalu menambahkan 4 mL HCl 0,01 M dan 1 mL Pb(CH₃COO)₂ 2 M. Kemudian diencerkan dengan aquades hingga tanda batas.

⁵³Riana Dyah Suryaningrum, dkk, "Peningkatan Kadar Tanin dan Penurunan Kadar Klorin Sebagai Upaya Peningkatan Nilai Gunna Teh Celup", *Skripsi*, Malang: Universitas Muhammadiyah Malang, 2007.

Homogenkan. Selanjutnya memipet sebanyak 25 mL larutan ke dalam labu takar 50 mL lalu menambahkan 3 tetes H_2SO_4 3M. Encerkan dengan aquades hingga tanda batas lalu saring dengan menggunakan kertas saring biasa. Mengukur serapan absorbansinya dengan menggunakan spektrofotometri UV-Vis pada panjang gelombang 273 nm. Prosedur yang sama juga dilakukan untuk suhu penyeduhan 85°C dan 100°C dengan waktu penyeduhan masing-masing 5, 10 dan 15 menit.⁵⁴

c. Analisis Kadar Katekin

Penentuan kadar katekin dalam ekstrak daun teh hijau dengan suhu penyeduhan 70°C selama 5, 10 dan 15 menit dilakukan dengan memipet ekstrak daun teh hijau sebanyak 2 mL ke dalam erlenmeyer 250 mL lalu menambahkan 50 mL metanol (CH_3OH) pa. memanskan larutan menggunakan *hot plate* pada suhu rendah selama 5 menit lalu dinginkan. Mengukur serapan absorbansinya dengan menggunakan spektrofotometri UV-Vis pada panjang gelombang 279. Prosedur yang sama juga dilakukan untuk suhu penyeduhan 85°C dan 100°C dengan waktu penyeduhan masing-masing 5, 10 dan 15 menit.

7. Analisis Aktivitas Antioksidan

a. Pembuatan Larutan DPPH

Pembuatan larutan DPPH dilakukan dengan menimbang Kristal DPPH sebanyak 4 mg lalu di larutkan dalam 100 mL metanol dan homogenkan.

⁵⁴Dianita Devi Putri dan Ita Ulfin, “Pengaruh Suhu dan Waktu Ekstraksi Terhadap Kadar Kafein dalam Teh Hitam”, hal. 105.

b. Pengukuran Blanko

Pengukuran blanko dilakukan dengan memasukkan larutan DPPH 0,004% dalam tabung reaksi sebanyak 2 mL kemudian menambahkan 2 mL metanol Pa lalu tutup dengan aluminium foil. Setelah itu homogenkan dengan vortex lalu inkubasi selama 30 menit pada suhu 37°C. selanjutnya ukur serapan absorbansinya pada panjang gelombang maksimal.

c. Pembuatan Larutan Ekstrak

Pembuatan larutan ekstrak dilakukan dengan menimbang ekstrak daun teh hijau p+3 sebanyak 100 mg kemudian larutkan dengan metanol pa hingga volume 10 mL sehingga diperoleh konsentrasi 10.000 ppm lalu homogenkan. Selanjutnya encerkan menjadi 8000 ppm, 6000 ppm dan 4000 ppm.

d. Pengukuran Serapan untuk Larutan Standar

Pengukuran serapan untuk larutan standar dilakukan dengan memipet larutan standar sebanyak 2 mL ke dalam tabung reaksi kemudian menambahkan 2 mL larutan DPPH 0,004%. Setelah itu homogenkan lalu inkubasi selama 30 menit pada suhu 37°C. Selanjutnya mengukur serapan absorbansi maksimalnya.

e. Pengukuran Serapan untuk Larutan Ekstrak

Pengukuran serapan untuk larutan ekstrak dilakukan dengan memipet larutan ekstrak dengan variasi suhu dan waktu sebanyak 2 mL ke dalam tabung reaksi lalu menambahkan 2 mL larutan DPPH 0,004% kemudian homogenkan. Setelah itu inkubasi selama 30 menit pada suhu 37°C. Selanjutnya mengukur serapan absorbansinya.

8. Pembuatan Larutan Standar

a. Larutan standar kafein

(1). Larutan baku 100 ppm

Larutan baku 100 ppm dibuat dengan menimbang 0,1 gram kafein dan larutkan ke dalam labu takar 100 mL menggunakan aquades. Setelah itu himpitkan hingga tanda batas. Homogenkan.

(2). Larutan standar 5 ppm, 10 ppm, 15 ppm, 20 ppm dan 25 ppm

Larutan standar 5 ppm, 10 ppm, 15 ppm, 20 ppm dan 25 ppm masing-masing dibuat dengan memipet larutan baku masing-masing sebanyak 5 mL, 10 mL, 15 mL, 20 mL dan 25 mL ke dalam labu takar 100 mL kemudian himpitkan dengan aquades hingga tanda batas. Homogenkan. Selanjutnya memipet masing-masing larutan standar sebanyak 10 mL ke dalam labu takar 100 mL lalu tambahkan 4 mL asam klorida (HCl) 0,01M dan 1 mL $\text{Pb}(\text{CH}_3\text{COO})_2$ 2M. Kemudian himpitkan dengan aquades hingga tanda batas. Homogenkan. Selanjutnya memipet kembali masing-masing larutan standar sebanyak 25 mL ke dalam labu takar 50 mL lalu tambahkan 3 tetes asam sulfat (H_2SO_4) 3M kemudian himpitkan dengan aquades hingga tanda batas. Homogenkan lalu saring menggunakan kertas saring biasa. Ukur serapan absorbansinya menggunakan spektrofotometer UV-Vis pada panjang gelombang maksimal.⁵⁵

b. Larutan standar katekin

⁵⁵Novianty Syah Fitri, "Pengaruh Berat dan Waktu Penyeduhan Terhadap Kadar Kafein dari Bubuk Teh", hal. 30.

(1). Larutan baku 100 ppm

Larutan baku standar katekin di buat dengan menimbang katekin sebanyak 0,1002 gram dan larutkan dalam labu takar 100 mL menggunakan aquades. Kemudian himpitkan hingga tandar batas. Homogenkan.

(2). Larutan standar 5 ppm, 10 ppm, 15 ppm, 20 ppm dan 25 ppm

Larutan standar 5 ppm, 10 ppm, 15 ppm, 20 ppm dan 25 ppm dibuat dengan memipet larutan baku masing-masing sebanyak 5 mL, 10 mL, 15 mL, 20 mL dan 25 mL ke dalam labu takar 100 mL. kemudian himpitkan dengan aquades hingga tanda batas. Homogenkan. Selanjutnya memipet masing-masing larutan standar sebanyak 2 mL ke dalam enlenmeyer 250 mL lalu tambahkan 50 mL metanol pa dan tutup dengan aluminium foil. Panaskan selama 5 menit dan ukur serapan absorbansinya menggunakan spektrofotometer UV-Vis pada panjang gelombang maksimal.

BAB IV

HASIL DAN PEMBAHASAN

A. Hasil Penelitian

1. Analisis kadar air

Analisis kadar air merupakan salah satu tahap yang sangat penting untuk penentuan mutu suatu teh karena kelembapan yang tinggi dapat memicu tumbuhnya jamur pada sampel daun teh hijau p+3. Berdasarkan analisis kadar air yang telah dilakukan dengan menggunakan metode oven diperoleh kadar air sebesar 11,06%.

2. Analisis kadar lemak

Salah satu metode yang dapat digunakan untuk mengetahui kadar lemak suatu sampel yaitu dengan menggunakan metode soxhletasi. Kadar lemak yang tinggi pada daun teh dapat menyebabkan proses kelarutan zat aktif menjadi terganggu. Hal ini disebabkan lemak bersifat kontradiktif dengan air. Berdasarkan analisis kadar lemak yang telah dilakukan pada penelitian ini diperoleh kadar lemak sebesar 13,76%

3. Analisis kualitatif

Analisis kualitatif merupakan metode yang digunakan untuk mengetahui ada atau tidaknya suatu senyawa dalam sampel yang dapat dilihat dari perubahan warna ataupun terbentuknya endapan setelah ditambahkan pereaksi tertentu. Dari hasil analisis kualitatif diperoleh hasil sebagaimana diperlihatkan pada tabel 4.1 halaman 42 yaitu sebagai berikut:

Tabel 4.1 hasil uji kualitatif daun teh hijau p+3

Suhu ekstraksi (°C)	Waktu ekstraksi (Menit)	Kafein	Katekin	Tanin
70	5	+	+	+
	10	+	+	+
	15	+	+	+
85	5	+	+	+
	10	+	+	+
	15	+	+	+
100	5	+	+	+
	10	+	+	+
	15	+	+	+

4. Analisis kuantitatif

Analisis kuantitatif merupakan proses yang dilakukan untuk mengetahui kadar kandungan suatu senyawa dalam sampel. Adapun hasil yang diperoleh pada analisis kuantitatif senyawa kafein, katekin dan tanin yaitu sebagai berikut:

Tabel 4.2 hasil analisis kuantitatif daun teh hijau p+3

Suhu ekstraksi (°C)	Waktu ekstraksi (menit)	Absorbansi	Kadar kafein (%)	Absorbansi	Kadar katekin (%)	Absorbansi	Kadar tanin (%)
70	5	1,2211	0,7624	1,4553	1,2109	0,1851	1,797
	10	1,4148	0,8835	1,4236	1,1845	0,4109	3,989
	15	1,7105	1,0682	1,5030	1,2507	0,4826	4,685
85	5	1,5423	0,963	1,8403	1,5319	0,1721	1,67
	10	1,6966	1,0596	2,0639	1,7182	0,3578	3,473
	15	1,3139	0,8202	1,7592	1,4640	0,3529	3,426
100°C	5	1,4445	0,902	1,7949	1,4940	0,2	1,941
	10	1,6925	1,057	1,3100	1,09	0,858	8,33
	15	1,6083	1,0042	2,1231	1,7674	0,5475	5,315
Blanko		0,1612		0,1260		1,0300	

B. Pembahasan

1. Preparasi sampel

Proses preparasi daun teh hijau p+3 dilakukan dengan beberapa tahap di antaranya proses pengukusan, penyangraian dan pengeringan. Proses pengukusan dilakukan selama kurang lebih 5 menit yang bertujuan untuk menginaktivasi enzim polifenol oksidase yang terdapat pada daun teh hijau karena apabila tidak dilakukan proses inaktivasi enzim polifenol oksidase maka akan terjadi proses oksidasi enzimatik yang bisa menyebabkan teh hijau berubah menjadi teh hitam. Setelah itu dilakukan proses penyangraian untuk mencegah jika masih ada enzim polifenol oksidase yang aktif setelah proses pengukusan. Selain itu proses penyangraian juga bertujuan untuk membentuk mutu dan aroma teh hijau tersebut.

Daun teh hijau p+3 yang telah disangrai kemudian di anginkan-anginkan selama 5 hari, hal ini bertujuan untuk mengurangi kadar air yang terkandung pada daun teh.

2. Analisis kadar air

Kadar air dalam bahan pangan sangat mempengaruhi kualitas dan daya simpan pangan tersebut. Oleh karena itu, penentuan kadar air dari suatu bahan pangan sangat penting agar dalam proses pengolahan mendapat penanganan yang tepat. Semakin banyak kadar air yang terkandung maka umur simpannya semakin sebentar karena jika suatu bahan pangan banyak mengandung kadar air maka sangat memungkinkan adanya mikroba yang tumbuh.

Bahan pangan yang digunakan pada penelitian ini adalah daun teh hijau (*Camellia sinensis*. L) p+3. Analisis kadar air dilakukan dengan menggunakan

metode oven. Metode oven merupakan salah satu metode pemanasan langsung dalam penetapan kadar air. Pada metode ini sampel daun teh hijau p+3 dipanaskan berulang kali pada suhu 105°C selama 1 jam sehingga semua kadar air menguap yang ditandai dengan berat konstan. Pemanasan sampel pada suhu 105°C bertujuan untuk percepatan penguapan air serta mencegah terjadinya reaksi yang lain karena terjadi pemanasan.

Setelah proses pemanasan menggunakan oven sampel daun teh hijau p+3 kemudian didinginkan di dalam desikator. Hal ini dilakukan karena bahan pangan yang telah mengalami pengeringan lebih bersifat hidroskopis daripada bahan asalnya. Selanjutnya menimbang sampel untuk mengetahui kadar air yang terkandung. Berdasarkan penelitian yang telah dilakukan diperoleh hasil yaitu kadar air daun teh hijau p+3 yaitu 11,06%. Hal ini sesuai dengan teori yang mengatakan bahwa maksimal kadar air pada produk teh yaitu 12%.¹

3. Analisis kadar lemak

Lemak merupakan salah satu kandungan utama dalam makanan juga merupakan sumber utama energi. Komponen lemak memegang peranan penting yang menentukan karakteristik fisik pangan seperti aroma, tekstur dan rasa. Lemak merupakan zat gizi yang sangat penting bagi tubuh karena memiliki banyak fungsi yang sangat penting. Oleh karena itu keberadaan lemak dalam suatu bahan pangan perlu untuk dipertimbangkan kadarnya karena selain memiliki fungsi yang dapat bermanfaat bagi tubuh, lemak juga memiliki efek negatif jika berlebihan.

¹Ria, Kusumaningrum, “*Karakteristik dan Mutu Teh Bunga Lotus*,” hal. 4.

Pada penelitian ini analisis kadar lemak sampel daun teh hijau p+3 dilakukan dengan menggunakan metode soxhletasi. Hal ini dilakukan karena metode soxhletasi lebih sesuai untuk menganalisa sampel dalam wujud padat. Metode ini dilakukan dengan cara melarutkan sampel dalam pelarut organik yang telah dipanaskan. Langkah awal yang dilakukan pada penelitian ini adalah mengeringkan labu lemak selama 15 menit pada suhu 105°C yang bertujuan untuk mensterilkan labu lemak. Setelah itu menimbang sampel yang telah dihaluskan. Sampel yang digunakan harus halus dikarenakan agar sampel dapat dengan mudah untuk di ekstraksi.

Pelarut yang digunakan pada penelitian ini adalah n-heksan yang merupakan bagian dari pelarut yang bebas air (anhydrous). Hal ini bertujuan agar bahan yang dapat larut dalam air tidak ikut terekstrak. Pelarut kemudian dipanaskan atau dididihkan, uapnya akan naik melewati soxhlet menuju pipa pendingin. Kemudian air dialirkan melewati bagian luar kondensor sehingga mengembunkan uap dan akan menetes ke dalam selongsong. Tetesan uap tersebut akan mengenai sampel dan pelarut akan melarutkan lemak.

Proses ekstraksi ini berlangsung selama 20 kali sirkulasi. Setelah itu, dilakukan proses destilasi yang bertujuan untuk menguapkan pelarut sehingga yang tersisa hanya lemak. Selanjutnya lemak yang sudah terkumpul di dalam labu lemak tersebut didinginkan. Hal ini bertujuan untuk menyeimbangkan suhu antara sampel dengan udara. Berdasarkan penelitian yang telah dilakukan diperoleh hasil kadar lemak daun teh hijau p+3 yaitu sebesar 13,76%.

4. Analisis Kualitatif

a. Analisis kualitatif kafein

Analisis kualitatif merupakan salah satu metode yang dapat digunakan untuk mengetahui ada atau tidaknya kandungan suatu senyawa yang terkandung dalam suatu sampel dengan menggunakan pereaksi tertentu. Seperti uji kualitatif kafein yang dapat dilakukan dengan menggunakan reagen parry. Reagen parry dibuat dengan mereaksikan Cobalt (II) Nitrat ($\text{Co}(\text{NO}_3)_2$) dengan metanol (CH_3OH). Menurut Maramis, dkk (2013) ion kobalt dalam reagen tersebut akan membentuk kompleks yang berwarna hijau. Ion kobalt bermuatan dua positif sehingga memungkinkan untuk mengikat gugus nitrogen pada senyawa kafein. Berdasarkan penelitian yang telah dilakukan diperoleh hasil yaitu semua sampel daun teh hijau p+3 positif mengandung kafein. Ilustrasi reaksi kafein dengan $\text{Co}(\text{NO}_3)_2$ yaitu sebagai berikut:

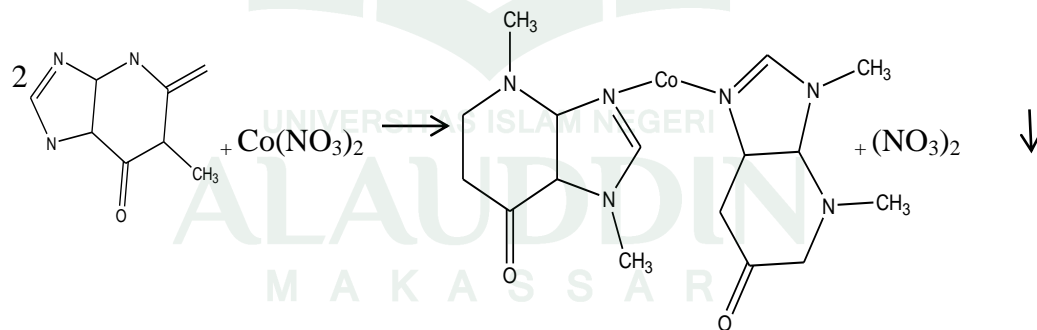

(Endapan biru kehijauan)

b. Analisis kualitatif katekin dan tanin

Uji kualitatif senyawa katekin dan tanin dapat dilakukan dengan menggunakan pereaksi FeCl_3 . Hal ini dikarenakan gugus fenol yang terdapat pada senyawa tanin ataupun katekin dapat berikatan dengan FeCl_3 membentuk

kompleks yang menghasilkan warna hijau kompleks atau hitam. Berdasarkan penelitian yang telah dilakukan di dapatkan hasil yaitu semua sampel teh hijau p+3 positif mengandung senyawa tanin dan katekin. Ilustrasi reaksi katekin dengan FeCl_3 dapat dilihat yaitu sebagai berikut:

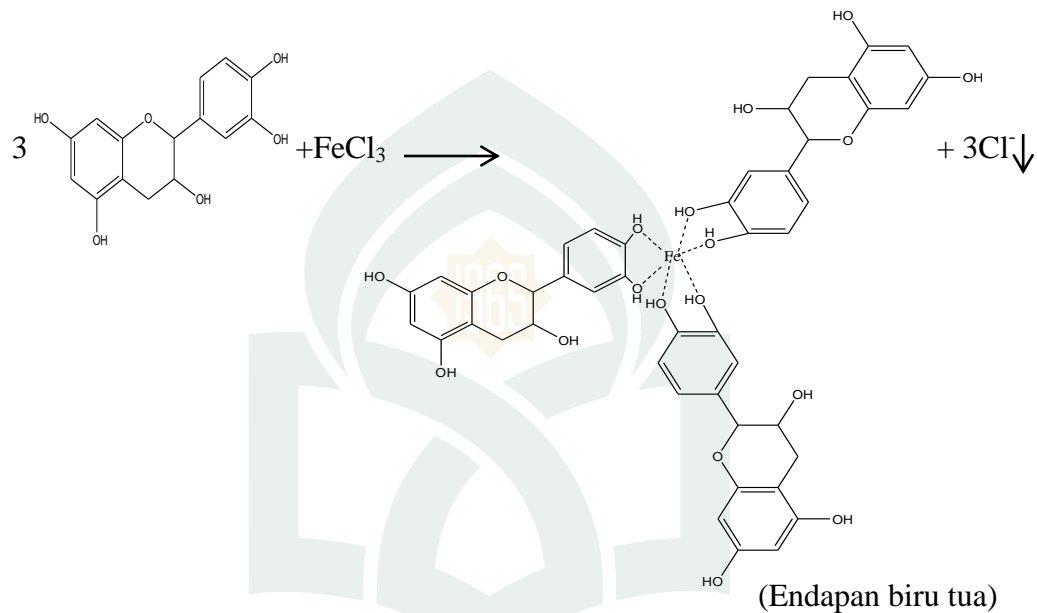

Sedangkan untuk reaksi tanin dengan FeCl_3 yaitu sebagai berikut:

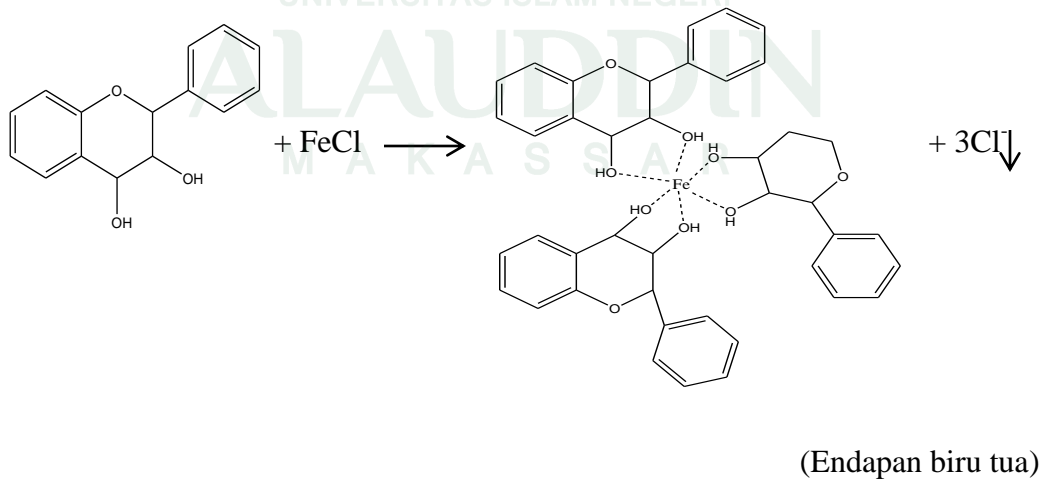

Reaksi di atas menunjukkan bahwa terjadi ikatan kovalen koordinasi pada senyawa kompleks antara Fe dengan 6 atom O. Secara umum senyawa yang pembentukannya melibatkan pembentukan ikatan kovalen koordinasi dianggap sebagai senyawa koordinasi. Senyawa koordinasi merupakan senyawa yang melibatkan pembentukan ikatan kovalen koordinasi antara ion logam atau atom logam dengan atom nonlogam. Atom Fe merupakan atom logam, sedangkan atom O merupakan atom nonlogam. Atom Fe merupakan atom pusat dari senyawa kompleks tersebut yang menerima donor elektron, sedangkan atom O merupakan atom donor yang memberikan elektron pada atom pusat Fe.

5. Analisis Kuantitatif

a. Analisis kadar tanin

Tanin merupakan kelompok besar senyawa kompleks yang didistribusikan merata hampir keseluruhan tanaman, salah satunya adalah daun teh hijau p+3. Pada penelitian ini proses ekstraksi teh hijau dilakukan dengan cara penyeduhan. Perbedaan cara penyeduhan teh dapat berpengaruh pada tinggi atau rendahnya komposisi senyawa kimia yang terkandung.

Ekstraksi teh dilakukan dengan memvariasikan suhu dan waktu penyeduhan. Suhu yang digunakan yaitu 70°C, 85°C dan 100°C. suhu 70°C digunakan karena suhu air hangat pada dispenser, sedangkan suhu 100°C merupakan suhu air mendidih. Sedangkan suhu 85°C merupakan suhu yang terletak di antara keduanya. Waktu yang digunakan pada penelitian ini yaitu 5 menit, 10 menit dan 15 menit. Hal ini dilakukan karena kebiasaan masyarakat yang menyeduh teh dengan lama penyeduhan yang tidak teratur.

Salah satu metode yang dapat digunakan untuk menentukan kadar tanin yaitu dengan menggunakan spektrofotometer UV-Vis pada panjang gelombang 720 nm. Untuk dapat dibaca serapannya pada panjang gelombang maksimum maka tanin harus direaksikan dengan pereaksi pembentuk warna. Pereaksi yang digunakan yaitu besi (III) klorida (FeCl_3) 0,1M yang bertujuan membentuk kompleks berwarna hijau atau biru. Daya reduksi merupakan indikator potensi suatu senyawa antioksidan. Daya reduksi dalam hal ini diukur dari kemampuan suatu antioksidan untuk mengubah Fe^{3+} menjadi Fe^{2+} . Senyawa yang mempunyai daya reduksi kemungkinan dapat berperan sebagai antioksidan karena dapat menstabilkan radikal dengan mendonorkan elektron atau hidrogen sehingga senyawa berubah menjadi lebih stabil. Selain itu digunakan juga kalium heksasianoferrat (III) ($\text{K}_3\text{Fe}(\text{CN})_6$) 0,008M yang bertujuan untuk mengoksidasi besi (II) menjadi besi (III) sehingga terbentuk heksasianoferrat (II). Selain itu, sianida (CN) dapat berfungsi sebagai gugus kromofom yang bertujuan untuk memekatkan warna. Ilustrasi reaksi dapat dilihat di bawah ini



Kemudian ion tersebut bergabung membentuk endapan biru turnbull.



Sebelum melakukan pengukuran absorbansi, larutan disaring terlebih dahulu untuk mempermudah dalam proses pengukuran.

Berdasarkan Grafik 4.1 terlihat jelas pada suhu 70°C kadar berbanding lurus dengan waktu ekstraksi. Semakin lama waktu ekstraksi maka kadar tanin juga semakin tinggi. Sedangkan pada suhu 85°C menunjukkan bahwa waktu ekstraksi yang terlalu lama dapat menyebabkan kandungan tanin menjadi berkurang. Hal itu dapat dilihat dari waktu 10 menit ke waktu 15 menit kadar tanin mengalami penurunan. Sedangkan perolehan kadar tanin pada suhu 100°C diperoleh kadar tanin tertinggi yang diperoleh yaitu pada waktu ekstraksi 10 menit dan mengalami penurunan drastis pada waktu penyeduhan 15 menit.

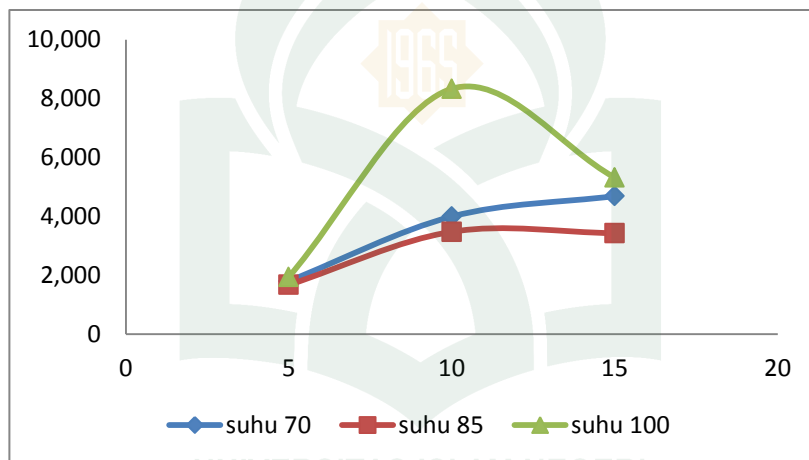

Gambar 4.1 perolehan kadar tanin pada suhu 70°C, 85°C dan 100°C

Berdasarkan gambar 4.1 dapat diketahui bahwa perlakuan sampel memiliki pengaruh terhadap kadar tanin yang didapatkan. Dimana kadar tanin terendah diperoleh pada suhu 85°C selama 5 menit. Hal ini disebabkan karena penyeduhan yang terlalu singkat menyebabkan proses ekstraksi tanin tidak optimal. Kadar tertinggi diperoleh pada suhu 100°C selama 10 menit. Akan tetapi suhu penyeduhan yang terlalu tinggi dapat menyebabkan senyawa selain tanin ikut terekstrak.

Perbedaan kadar yang diperoleh disebabkan karena tanin dapat bertahan pada suhu tinggi sehingga pada saat penyeduhan 1-2 menit tanin tidak terekstrak. Sedangkan pada suhu 100°C selama 10 ke suhu 100°C selama 15 menit kadar tanin mengalami penurunan yang signifikan hal ini disebabkan suhu yang terlalu tinggi dapat mendegradasi senyawa polifenol (tanin). Hasil yang didapatkan pada penelitian ini sesuai dengan teori yang dikemukakan oleh Ara Rossi dalam bukunya yang berjudul 1001 teh dari asal usul, tradisi, khasiat hingga racikan teh, (2010) yang menyatakan bahwa kadar tanin yang terkandung pada daun teh hijau p+2 yaitu 9%-20% dari berat kering. Sehingga dapat disimpulkan bahwa kadar tanin teh hijau p+3 yaitu $\leq 9\%$ dari berat kering.

b. Analisis kadar kafein

Kafein merupakan salah satu turunan senyawa alkaloid yang tergolong dalam senyawa methylxantine. Kafein biasanya diekstrak dari bahan-bahan alami salah satunya adalah daun teh hijau p+3. Pada penelitian ini penentuan kadar kafein menggunakan spektrofotometer UV-Vis dilakukan dengan terlebih dahulu menentukan panjang gelombang absorpsi maksimum kafein. Hal ini bertujuan untuk memberikan panjang gelombang yang memberikan serapan maksimum yang selanjutnya akan digunakan untuk pembuatan kurva kalibrasi dan penetapan kadar kafein dalam sampel. Dari hasil pengukuran di dapatkan panjang gelombang yang memberikan serapan maksimum yaitu pada panjang gelombang 273 nm.

Pada penentuan kurva kalibrasi, pengukuran absorpsi di lakukan pada pada konsentrasi kafein yaitu 5 ppm, 10 ppm, 15 ppm, 20 ppm dan 25 ppm.

Data yang diperoleh kemudian dialurkan terhadap konsentrasi dan di dapatkan persamaan regresi $y = 0,032x - 0,001$ dengan nilai R^2 0,995.

Setelah nilai R^2 diketahui, tahap selanjutnya yaitu mengekstrak daun teh hijau p+3 pada suhu 70°C selama 5 menit, 10 menit dan 15 menit, hal ini dilakukan untuk mengetahui seberapa besar pengaruh suhu dan lama pengestratan terhadap kadar kafein yang terkandung. Proses ekstraksi dilakukan secara tertutup, hal ini bertujuan untuk mencegah kemungkinan adanya senyawa yang menguap dikarenakan pada saat sampel dimasukkan ke dalam aquades panas maka terjadi perbedaan suhu yang signifikan antara sampel dengan pelarut. Sebelum dilakukan analisis kadar kafein menggunakan spektrofotometer UV-Vis terlebih dahulu ditambahkan asam klorida (HCl) yang bertujuan untuk mengasamkan larutan. Selain itu digunakan juga timbal asetat ($\text{Pb}(\text{CH}_3\text{COO})_2$) dan asam sulfat (H_2SO_4) yang berfungsi untuk memberi warna putih karena unsur S pada H_2SO_4 berfungsi sebagai gugus kromofom (gugus pemberi warna). Adapun ilustrasi reaksi yang terbentuk yaitu sebagai berikut:

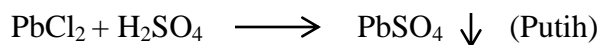

Berdasarkan grafik 4.2 dapat dilihat bahwa waktu ekstraksi dapat mempengaruhi kadar kafein yang diperoleh., dimana setiap perlakuan memiliki hasil kadar yang berbeda-beda. Dari grafik tersebut juga diketahui bahwa pada suhu 70°C kadar kafein berbanding lurus dengan waktu ekstraksi, semakin lama waktu ekstraksi maka kadar kafein juga semakin tinggi.

Sedangkan pada suhu 85°C dan 100°C kadar kafein mengalami penurunan yang signifikan pada lama penyeduhan 15 menit.

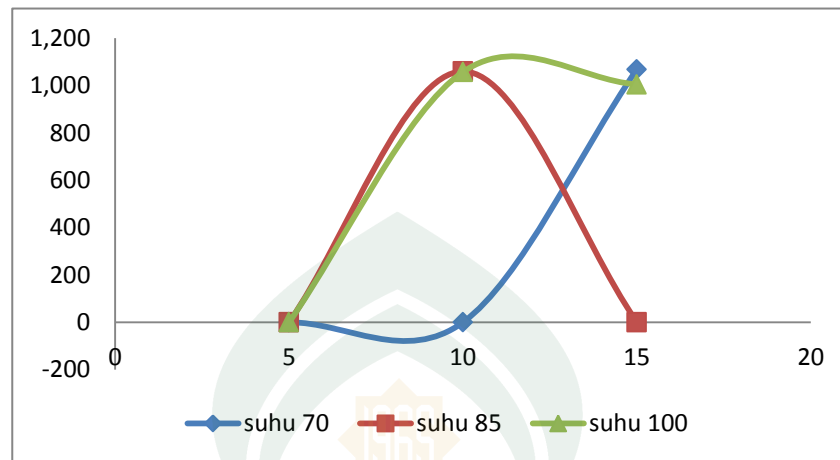

Gambar 4.2 perolehan kadar kafein pada suhu 70°C, 85°C dan 100°C

Berdasarkan tabel 4.2 pada halaman 41 didapatkan hasil yaitu kadar kafein terendah yaitu pada suhu 70°C selama 5 menit dan kadar tertinggi yaitu pada suhu 70°C selama 15 menit. Hal itu tidak sesuai dengan teori yang menyatakan bahwa kafein sedikit larut dalam air pada suhu kamar tetapi sangat larut dalam air panas karena suhu juga menyebabkan kelarutan bahan yang akan diekstraksi dan difusivitas akan meningkat seiring dengan meningkatnya suhu sehingga diperoleh laju ekstraksi yang tinggi. Hal ini disebabkan karena terjadinya proses dekafeinasi sebelum proses ekstraksi. Dekafeinasi dapat terjadi karena karbondioksida di udara. Karbondioksida ini secara alami mampu menghilangkan kadar kafein dalam daun teh. Hasil yang didapatkan pada penelitian ini yaitu kadar terendah 0,96% dan kadar tertinggi 1,05%. Menurut Standar Nasional Indonesia (SNI) batas toleransi maksimum kadar kafein pada makanan dan minuman yaitu 50 mg-200 mg.

c. Analisis kadar katekin

Katekin merupakan senyawa kompleks dari golongan polifenol dengan struktur flavonoid dan termasuk dalam golongan tanin terkondensasi yang banyak terkandung dalam daun teh hijau. Analisis kadar tanin dilakukan dengan menggunakan metode spektrofotometer UV-Vis pada panjang gelombang 279 nm pada deret standar 5 ppm, 10 ppm, 15 ppm, 20 ppm dan 25 ppm. Sebelum dilakukan analisis UV-Vis sampel terlebih dahulu dipanaskan selama 5 menit. Hal ini bertujuan untuk mempercepat proses reaksi antara pelarut dengan sampel.

Berdasarkan penelitian yang telah dilakukan diketahui bahwa pada suhu 70°C lama penyeduhan tidak terlalu berpengaruh terhadap kadar katekin yang diperoleh. Hal ini dapat dilihat dari grafik yang tidak mengalami perubahan yang signifikan. Sedangkan pada suhu 85°C diperoleh kadar katekin tertinggi pada lama penyeduhan 10 menit dan mengalami penurunan yang signifikan pada lama penyeduhan 15 menit. Sedangkan untuk suhu 100°C kadar katekin yang diperoleh berbanding terbalik dengan kadar pada suhu 85°C. hal ini dapat dilihat dimana kadar terendah yang diperoleh yaitu pada lama penyeduhan 10 menit. Grafik perolehan kadar katekin dapat dilihat pada gambar 4.3 pada halaman 55.

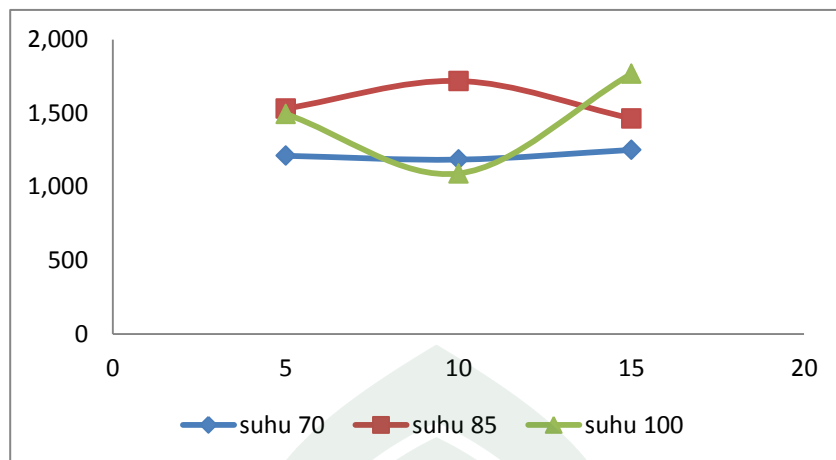

Gambar 4.3 perolehan kadar katekin pada suhu 70°C, 85°C dan 100°C

Berdasarkan gambar 4.3 dapat dilihat bahwa pada suhu penyeduhan 70°C waktu 5 menit tidak terlalu berpengaruh terhadap kadar yang diperoleh. Hal ini dapat dilihat dari waktu penyeduhan 5 menit ke 10 menit kadar katekin tidak mengalami peningkatan kadar yang signifikan, sama halnya dengan lama penyeduhan 10 menit ke 15 menit.

Sedangkan untuk suhu penyeduhan 85°C dan 100°C kadar katekin sangat dipengaruhi oleh perlakuan sampel, dimana pada suhu penyeduhan 85°C kadar katekin tertinggi diperoleh pada waktu penyeduhan 10 menit. Hal itu disebabkan karena pada suhu tinggi katekin mudah mengalami oksidasi dan epimerasi. Masing-masing katekin dapat mengalami epimerisasi dari epistruktur menjadi non epistruktur dan senyawa epistruktur seperti epigalokatekin gallat (EGCG), epigallokatekin (EGC), epikatekin (EC) dan epikatekin gallat (ECG) menjadi turun dan kadar tertinggi diperoleh pada suhu 100°C selama 15 menit. Hal ini disebabkan karena apabila proses penyeduhan menggunakan suhu tinggi dengan waktu penyeduhan yang lama akan menyebabkan senyawa lain ikut terekstrak.

6. Kadar Optimum penyeduhan

Berdasarkan tabel 4.2 halaman 42 dapat disimpulkan bahwa kadar optimum penyeduhan daun teh hijau p+3 sebagai rekomendasi dalam menyeduh teh yaitu menggunakan suhu 70°C selama 10 menit. Hal ini dikarekan kadar kafein yang diperoleh memiliki kadar yang sedikit sedangkan kadar katekin dan tanin diperoleh kadar yang tinggi.

7. Analisis aktivitas antioksidan dengan metode DPPH

Pada penelitian ini, pengujian aktivitas antioksidan ekstrak dilakukan dengan menggunakan metode DPPH. Metode pengujian ini didasarkan pada kemampuan substansi antioksidan tersebut dalam menetralkan radikal bebas. Radikal bebas DPPH merupakan radikal bebas yang stabil pada suhu kamar dan larut dalam pelarut polar seperti metanol. Sifat stabil tersebut dikarenakan radikal bebas ini memiliki satu molekul yang didekalisir dari molekul utuhnya. Pelarut metanol dipilih karena metanol dapat melarutkan kristal DPPH dan memiliki sifat yang dapat melarutkan komponen nonpolar di dalamnya.

Pengukuran dilakukan secara spektrofotometer UV-Vis pada panjang gelombang 517 nm. Prinsip dari metode DPPH yaitu interaksi antioksidan dengan DPPH baik secara transfer elektron atau radikal hidrogen pada DPPH akan menetralkan karakter radikal bebas dari DPPH. Jika semua elektron dari radikal bebas DPPH menjadi berpasangan maka warna larutan berubah dari ungu tua menjadi kuning terang. Donasi proton menyebabkan DPPH (berwarna ungu) menjadi senyawa non-radikal. Reaksi antara DPPH dapat dilihat pada gambar 4.13 di bawah ini.

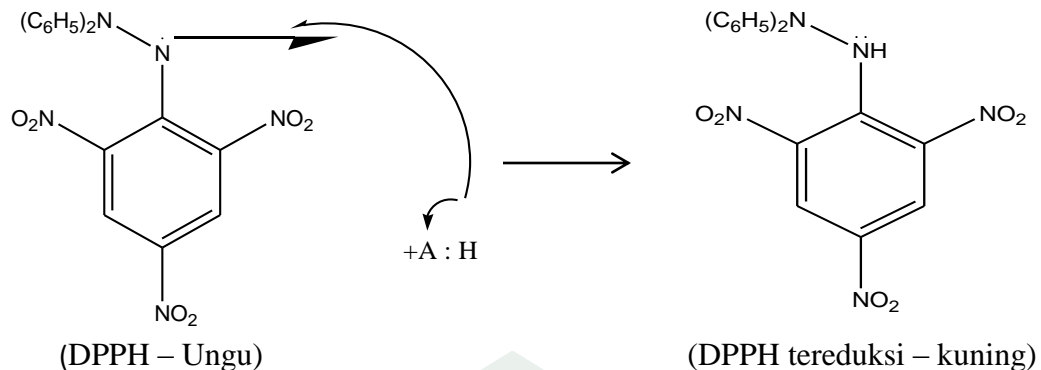

Gambar 4.4 Reaksi DPPH dengan senyawa peredam radikal bebas

Perubahan warna dari ungu menjadi kuning sebagai absorpsivitas molar radikal DPPH pada 517 nm, ketika elektron tidak berpasangan pada radikal DPPH berpasangan dengan atom hidrogen membentuk DPPH-H tereduksi.. Aktivitas antioksidan yang diperoleh dengan menghitung jumlah pengurangan intensitas warna ungu DPPH yang sebanding dengan pengurangan konsentrasi larutan DPPH melalui pengukuran absorbansi larutan uji. Pengukuran serapan dilakukan setelah proses inkubasi selama 30 menit yang bertujuan agar tercapai reaksi sempurna. DPPH yang bereaksi dengan antiosidan akan menghasilkan bentuk tereduksi DPPH dan radikal antioksidan.

Pengukuran intensitas warna yang terjadi berhubungan dengan jumlah elektron DPPH yang menangkap atom hidrogen yang mengindikasikan peningkatan kemampuan untuk menangkap radikal bebas. Penangkapan atom hidrogen mengakibatkan ikatan rangkap terkonjugasi pada DPPH berkurang sehingga terjadi penurunan intensitas warna dan penurunan absorbansi. Hal ini dapat terjadi apabila adanya penangkapan satu elektron oleh zat antioksidan yang menyebabkan tidak adanya kesempatan elektron tersebut untuk beresonansi. Resonansi senyawa DPPH dapat dilihat pada reaksi di bawah ini.

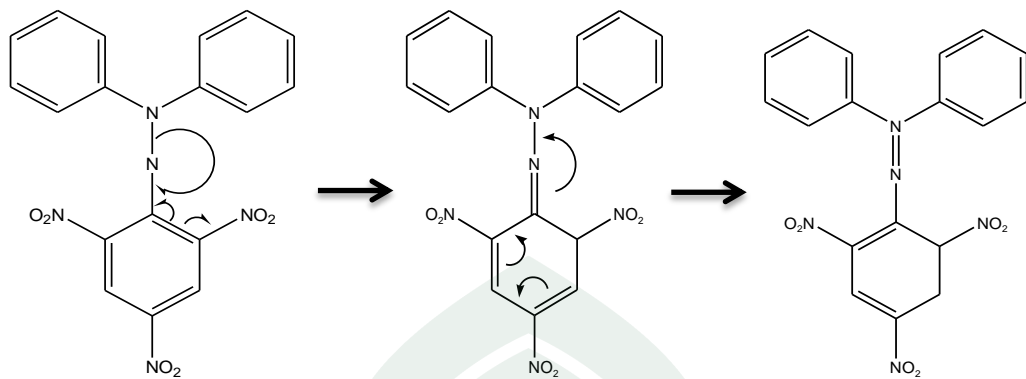

Gambar 4.5 Reaksi resonansi pada struktur DPPH

Berdasarkan penelitian yang telah dilakukan didapatkan hasil persen (%) aktivitas antioksidan yaitu sebesar 42,0452%.

BAB V

PENUTUP

A. Kesimpulan

1. Suhu optimum penyeduhan teh hijau p+3 terhadap kandungan kafein, katekin dan tanin yaitu 70°C, 100°C dan 100°C karena pada suhu tersebut di peroleh kadar kafein yang rendah tetapi kadar katekin dan tanin yang tinggi.
2. Waktu optimum penyeduhan teh hijau p+3 terhadap kandungan kafein, katekin dan tanin yaitu 5 menit, 15 menit dan 10 menit.
3. Aktivitas antioksidan yang diperoleh pada suhu 70°C selama 10 menit adalah 42,0452% menggunakan metode DPPH.

B. Saran

Saran yang diberikan untuk penelitian selanjutnya yaitu melanjutkan analisis aktivitas antioksidan sampai tahap penentuan kadar IC50 untuk mengetahui tingkatan aktivitas antioksidan.

DAFTAR PUSTAKA

- Al-Qur'anul Karim.
- Artanti, Anif Nur dkk. "Perbedaan Kadar Kafein Dun Teh (*Camellia sinensis* (L.) Kuntze Berdasarkan Status Ketinggian Tempat Tanam dengan Metode HPLC". *Journal Of Pharmaceutical Science and Clinical Research* 01. (2016), hal. 1-6.
- Andasuryani, dkk. "Prediksi Kandungan Katekin Gambir (*Uncaria gambir* Roxb.) Dengan Spektroskopi NIR". *Jurnal Teknologi Industri Pertanian*. 24, Vol. 1 (2014). hal. 1-10.
- Aziz, Dirgadwijuarti dkk. "Analisis Kandungan Timbal (Pb) Pada Daun Teh (*Camellia Sinensis* L) dan Tanah Perkebunan Teh yang Berada di Kawasan Puncak Malino". *jurnal Sainsmat* 1. Vol 1 (2010). hal. 1-10.
- Ambar Sari, Mei. "Aktivitas Antioksidan Teh Daun Alpukat (*Persea americana* Mill) dengan Variasi Teknik dan Lama Pengeringan". *Skripsi*. (Surakarta: Fakultas Keguruan dan Ilmu Pendidikan, 2015). hal. 1-12.
- Andriani, Yosie. "Uji aktivitas Antioksidan Ekstrak Betaglukan dari *Saccharomyces Cerevisiae*". *Jurnal Gradien*. 1. Vol. 3. hal. 1-5.
- Ayu Sekarini, Gandes. "Kajian Penambahan Gula dan Suhu Penyajian Terhadap Kadar Total Fenol, Kadar Tanin (katekin) dan Aktivitas Antioksidan pada Minuman Teh". *Skripsi*. (Surakarta: Fakultas Pertanian, 2011). hal. 1-79.
- Annisa Rizky, Tria, dkk. "Analisis Kafein dalam Kopi Robusta (Toraja) dan Kopi Arabika (Jawa) dengan Variasi Siklus pada Sokhletasi". *Jurnal Kimia Mulawarman* 1. Vol. 13 (2015). hal. 1-4.
- Aprilia Surya Putri, Ade dan Nurul Hidajati. "Uji Aktivitas Antioksidan Senyawa Fenolitik Ekstrak Metanol Kulit Batang Tumbuhan Nyiri Batu (*Xylocarpus moluccensis*). *Journal Of Chemistry*. 1. Vol. 4 (2015). hal. 1-6.
- Bungsu, Putri. "Pengaruh Kadar Tanin pada Teh Celup terhadap Anemia Gizi pada Ibu Hamil di UPT Puskesmas Citeureup Kabupaten Bogor Tahun 2012". *Tesis*. (Depok: Fakultas Kesehatan Masyarakat. 2012). Hal. 1-162.
- Damayanthi, Evi dkk. "Studi Kandungan Katekin dan Turunannya Sebagai Antioksidan Alami Serta Karakteristik Organoleptik Produk Teh Murbei dan Teh *Camellia-Murbei*". *Jurnal Media Gizi*. 32. Vol. 1 (2008). hal. 1-11.
- Devi Putri, Dianita dan Itha Ulfin, "Pengaruh Suhu dan Waktu Ekstraksi Terhadap Kadar Kafein dalam Teh Hitam", *Jurnal Sains dan Seni* 2, vol. 4 (2015), hal.1-4.
- Dwi Nugrahaningtyas, Khoirina. "Isolasi Senyawa Flavonoid dalam Rimpang Temu Ireng (*Curcuma aeruginosa* Roxb.) *Jurnal Biofarmasi* 3. Vol. 1 (2005), hal. 1-7.
- Dyah Rahmawati, Nur. "Aktivitas Antioksidan dan Total Fenol Teh Herbal daun Pacar Air (*Impatiens balsamina*) dengan Variasi lama Fermentasi dan Lama

- Pengerangan”. *Skripsi*. (Surakarta: Fakultas Keguruan dan Ilmu Pendidikan, 2015). hal. 1-11.
- Dwi Anggaraini, Frida dkk. “Aktivitas Antioksidan Ekstrak Berbagai Hasil Olah Ubi Jalar”. *Jurnal Teknologi Pangan*. 2. Vol. 6 (2015). hal.1.
- Fandy Tindaon, Ryo. “Identifikasi Sistem Produksi Teh di PT. Perkebunan Nusantara IV Kebun Bah Putong”. *Skripsi*. (Sumatra Utara: Fakultas Pertanian, 2009). hal. 1-90.
- Fitri, Novianti Syah. “Pengaruh Berat dan Waktu Penyeduhan Terhadap Kadar Kafein dari Bubuk Teh”. *Skripsi*. (Medan: Fakultas Matematika dan Ilmu Pengetahuan Alam, 2008). hal. 1-48.
- Hasanah, Nunung. “Aktivitas Antioksidan Ekstrak Metanol Daun Salam”. *Jurnal Pena Medika*. 1. Vol. 5 (2015). hal. 1-6.
- Hayati, Elok Kamilah “Fraksinasi dan Identifikasi Senyawa Tanin pada Daun Belimbing Wuluh (*Averhoa bilimbi L.*)”. *Jurnal Kimia* 4. Vol. 2 (2010). hal. 1-8.
- Heroniaty. “Sintesis Senyawa Dimer Katekin dari Ekstrak Teh Hijau dengan Menggunakan Katalis Enzim Peroksidase dari Kulit Bawang Bombay (*Allium cepa L.*)”. *Skripsi*. (Depok: Fakultas Matematika dan Ilmu Pengetahuan Alam, 2012). hal. 1-76.
- Himawan, Rosandi “Pengaruh Pemberian Ekstrak Daun Teh Hijau (*Camellia sinensis L*) Terhadap Kadar SGPT Tikus Putih (*Rattus novergicus*) yang Di Induksi Izoniasid”. *Skripsi*. (Surakarta: Fakultas Kedokteran. 2008). hal. 1-59.
- Idhayu, Adeputri Tanesha. “Pengaruh pemberian polifenol Teh Hijau Terhadap Sekresi Nitrit Oksida (NO) Sel Fagosit”. *Skripsi*. (Semarang: Fakultas Kedokteran, 2006). hal.1-31.
- Kusuma, Wahyu. “Analisis Pucuk Tanaman Teh (*Camellia sinensis L*) O Kunzte) di Perkebunan Rumpung Sari Kemuning PT Sumber Abadi Tirtasentosa, Karanganyar, Jawa Tengah”. *Skripsi* (Bogor: Fakultas Pertanian, 2009). hal. 1-75.
- Kusumaningrum, Ria dkk. “Karakteristikdan Mutu Teh Bunga Lotus (*Nelumbo nucifera*)”, *Fishtech* 2, Vol. 1 (2013). hal. 1-13.
- Kristianto, Aries. “Pengaruh ekstrak Kasar Tanin dari Daun Belimbing Wuluh (*Averroa bilimbi L.*) Pada Pengolahan Air”. *Skripsi*. (Jember: Fakultas Matematika dan Ilmu Pengetahuan Alam, 2013). hal. 1-65.
- Lajnah Pentashihan Mushaf Al-Quran. “*Makanan dan Minuman dalam Perspektif Al-Quran dan Sains*”. Jakarta: Lajnah Pentashihan Mushaf Al-Quran. 2013.
- Malangngi, Liberty P Malangngi dkk. “Penentuan Kandungan Tanin dan Uji Antioksidan Ekstrak Biji Buah Alpukat (*Persea americana Mill*). *Jurnal Mipa Unstrat Online* 1. Vol. 1 (2012).
- Murdijati, Gardjito dan Dimas Rahadian. “Sejarah dan Tradisi Minum Teh Cara Benar dan Menikmati Teh Khasiat Teh”. Yogyakarta: Kanisius. 2011.

- Murtina Lubis, Triva dkk. “Pengaruh Pemberian Ekstrak Teh Hijau (*Camellia sinensis* L.) Terhadap Penurunan Kadar Hemoglobin dan Nilai Hematokrit Pada tikus Wistar (*Rattus norvegicus*)”. *Jurnal Medika Veterinaria* 2. Vol. 10 (2016). hal. 1-3.
- Mitayani, Gigih. “Uji Aktivitas Antioksidan Ekstrak Etanol dan Ekstrak Air Buah Pala (*Myristica Fragan Houtt*) dengan Metode DPPH (1,1-Difenil-2-pikrilhidrazil). *Skripsi*. (Semarang: Fakultas Matematika dan Ilmu Pengetahuan Alam, 2010). hal. 1-89.
- Mairizki, Fitri “Penentuan Natrium Sakarin, Asam Benzoat, dan kafein Menggunakan Kromatografi Cair Kinerja Tinggi Fasa Balik”, *Jurnal RAT*, 2, Vol. 3 (2014), hal.1-10.
- Nugraha, Ganjar. “Pemanfaatan Tanin dari Kulit Kayu Akasia (*Acacia mangium Wild*) sebagai Bahan Penyamak Kulit”. *Skripsi*. (Bogor: Institut Pertanian Bogor, 1999). hal. 1-90.
- Nita, Noriko. “Potensi Daun Teh (*Camellia sinensis* dan Daun Ating-anting *Acalyph indica*. L dalam Menghambat Pertumbuhan Salmonella typhi”. *Jurnal Al-Azhar Indonesia Seri Sains dan Teknologi* 2. Vol 2.(2013). hal. 2.
- Nabila Maharani Insan, Andi dan Evi Kurniawaty. “Pengaruh Kopi Terhadap Hipertensi”. *Jurnal Majority* 2. Vol 5. (2016). hal. 1-5.
- Poedjirahajoe, Erny dkk, “Kajian Ekosistem Mangrove Hasil Rehabilitasi Pada Berbagai Tahun Tanam untuk Estimasi Kandungan Ekstrak Tanin di Pantai Utara Jawa Tengah”, *Journal Of Forest Science* 2, Vol. 5 (2011), hal. 1-14.
- Prasetyo, Susiana dkk. “Pengaruh Rasio Biji Teh / Pelarut Air dan Temperatur pada Ekstraksi Saponin Biji Teh Secara Batch”, *Skripsi*, (Bandung: Fakultas Teknik, 2011), hal. 1-52.
- Pratama. Mamat. dkk. “Uji Aktivitas Antioksidan Ekstrak Etanol Daun Tomat Buah (*Lycopersicon esculentum* Mill, var. *pyriforme* Alef) dan Daun Tomat Sayur (*Lycopersicon esculentum* Mill, var. *commune* Bailey) dengan Metode DPPH (1,1-Diphenyl-2- Picryl Hydrazil). *Jurnal Fitofarmaka Indonesia*. 1, Vol. 2 (2014). hal. 1-7.
- Rohkyani, Ida. “Aktivitas Antioksidan dan Uji Organoleptik Teh Celup Batang dan Bunga Kecombrang pada Variasi Waktu Suhu Pengeringan”. *Skripsi*. (Surakarta: Fakultas Keguruan dan Ilmu Pendidikan, 2015). hal. 6.
- Rossi, Ara. *1001 The dari Asal Usul, Tradisi, Khasiat hingga Racikan Teh*. Yogyakarta: Penerbit ANDI. 2010.
- Roosenda, Kurnia dan Sunarto. “Efektivitas Pelarut Pada Ekstraksi dan Penentuan Kafein dalam Minuman Ringan Khas Daerah Menggunakan Spektrofotometer UV-Vis”. *Jurnal Kimia* 1 Vol.1 (2016). hal. 1-8.
- Rahayuningsih, Dwi. “Pengaruh Suhu dan Waktu Penyeduhan Teh Celup Terhadap Kadar Kafein”. *Skripsi*. (Surakarta: Fakultas Keguruan dan Ilmu Pendidikan, 2014). hal. 1-16.

- Rachman, Fauzy. dkk. "Aktivitas Antioksidan Ekstrak Tunggal dan Kombinasinya dari Tanaman *Curcuma spp*". *Jurnal Ilmu Kefarmasian Indonesia*. 2. Vol. 6 (2008). hal. 1-6.
- Rohman, Abdul. "Aktivitas Antioksidan, Kandungan Fenolik Total dan Flavonoid Total yang Terkandung Daun Mengkudu (*Morinda citrifolia L.*). *Jurnal Agritech*, 4. Vol. 27 (2007). hal. 1-5.
- Saraswati, Adeliانا. "Efektivitas Ekstrak Daun Teh Hijau (*Camellia sinensis*) dengan NaOCl 2,5% Terhadap Bakteri *Enterococcus faecalis* Sebagai Alternatif Larutan Irigasi Saluran Akar", *Skripsi*, (Makassar: Fakultas Kedokteran Gigi, 2015), hal. 1-78.
- Sari, Mei Ambar. "Aktivitas Antioksidan Teh Daun Alpukat (*Persea americana Mill*) dengan Variasi Teknik dan Lama Pengeringan". *Skripsi*. (Surakarta: Fakultas Keguruan dan Ilmu Pendidikan, 2015). hal. 1-12.
- Shihab, M. Quraish. Tafsir Al-Misbah. *Pesan, Kesan dan Kerasian Al-Qur'an*. Jakarta: Lentera Hati, 2002.
- Sri Irianti, Rozanna Silvia Reni Yenti "Pengaruh Perbandingan Pelarut Etanol-Air Terhadap Kadar Tanin pada Sokhletasi Daun Gambir (*Uncaria gambir Roxb*), *Jurnal Sagu* 1. Vol. 13 (2014). Hal. 1-8.
- Siregar, Nurdiansyah. "Pengaruh Lamanya Perendaman Daun Teh Terhadap Kadar Tanin Beverage di PT. Coca-Cola Botling Indonesia". *Skripsi*. (Medan: Fakultas Matematika dan Ilmu Pengetahuan Alam, 2009). hal. 1-43.
- sitorus, Marham *Spektroskopi Elusidasi Struktur Molekul Organik*, Graha ilmu: 2009.
- Sada Yanitauli Sibuea, Fridaqua. "Ekstraksi Tanin dari Kluwak (*Pangium edule R*) Menggunakan Pelarut Etanol dan Aquades dan Aplikasinya Sebagai Pewarna Makanan". *Skripsi*. (Semarang: Fakultas Teknik. 2015). hal. 22.
- Silaban, Marisi. "Pengaruh Jenis Teh dan Lama Fermentasi Pada Proses Pembuatan Teh Kombucha". *Skripsi*. (Sumatera Utara: Fakultas Pertanian, 2005). hal. 1-79.
- Syahrian Khomaeni, Heri dkk. "Korelasi Genotip Morfologi Daun dengan Kandungan Katekin pada Tanaman Teh (*Camellia sinensis L*) O.Kuntze)". *Jurnal Penelitian Teh dan Kina* 18. Vol. 1 (2015). hal. 1-8.
- Shabri Dan Dadan Rohdiana. "Optimasi dan Karakterisasi Ekstrak Polifenol Teh Hijau dari Berbagai Pelarut". *Jurnal Penelitian Teh dan Kina* 19. Vol. 1 (2016). hal. 1-10.
- Sari Wulaningsihg, Fitria. "Uji Aktivitas Antioksidan Senyawa Campuran Derivat Kurkumin dan Katekin Hasil Isolasi dari daun teh". *Skripsi*. (Depok: Fakultas Matematika dan Ilmu Pengetahuan Alam. 2008). hal 1-98.
- Sativa Daroini, Oryza. "Kajian Pembuatan Teh Herbal dari Campuran Teh Hijau (*Camellia sinensis L*), Rimpang bangle (*Zingiber cassumunar Roxb*) dan Daun Cermay (*Phyllanthus acidus (L) Skeels*). *Skripsi*. (Bogor: Fakultas Teknologi Pertanian. 2006). hal. 1-95.

- Susanti, Erna. "Aktivitas Antioksidan Terhadap Stabilisasi Plak (dalam Rangka Memperkecil Resiko Serangan Jantung)". *Jurnal El-Hayah* 2. Vol. 2 (2012). Hal. 1-7.
- Sriyadi, Bambang. "Seleksi Klon Teh Assamica Unggul Berpotensi Hasil dan Kadar Katekin Tinggi", *Jurnal Penelitian Kimia dan Kina* 15. vol. 1 (2012). hal. 1-10.
- Sulandi, Aji. "Aktivitas Antioksidan Ekstrak Kloroform Buah Lakum (*Cayratia trifolia*) dengan Metode DPPH (2,2-Difenil-1-Pikrilhidrazil). *Skripsi*. (Pontianak: Fakultas Kedokteran, 2013). hal. 1-11.
- Tri Septiana, Aisyah dan Ari Asnani. "Aktivitas Antioksidan Ekstrak Rumput Laut". *Jurnal Teknologi Pertanian*. 2. Vol. 14 (2013). hal. 1-8.
- Verawaty, dkk. "Efektivitas Sistem Penghantaran Liposom Pada Katekin Sebagai Antioksidan". *Jurnal Sains Farmasi dan Klinis*, 2. Vol 2 (2016). hal.1-7.
- Widodo, Nanang. "Isolasi dan Karakterisasi Senyawa Alkaloid yang Terkandung dalam Jamur Tiram Putih". *Skripsi*. (Semarang: Fakultas Matematika dan Ilmu Pengetahuan Alam, 2007). hal. 1-72.
- Wahyu Angga Saputro, Bimo. "Perbandingan Pemberian Vitamin C dan Kafein Terhadap Tingkat Kelelahan Otot Saat melakukan Aktivitas fisik Maksimal". *Skripsi*. (Semarang: Fakultas Ilmu Kelahragaan, 2016), hal. 1-85.
- Warsih dan Any Guntarti, "Aktivitas Antioksidan Ekstrak Metanol Buah Paprika Hijau (*Capsicum annum*. L)", *Jurnal Ilmu Kefarmasian*, 1, Vol. 3 (2013), hal. 9-19.
- Wayan Oktarini A.C. Dewi, Ni, dkk. "Aktivitas Antioksidan Senyawa Flavonoid Ekstrak Etanol Biji Terong Belanda (*solanum betaceum, syn*) dalam Menghambat Reaksi Peroksidasi Lemak Pada Plasma darah Tikus Witsar". *Journal of Applied Chemistry*. 1. Vol. 2 (2014). hal. 1-10.
- Winata Hadi. "Aktivitas Antioksidan dan Kandungan Kimiawi Ekstrak daun Wungu (*Graptophyllum pictum* L. Griff). *Skripsi*. (Fakultas Matematika dan Ilmu Pengetahuan Alam. 2011). h. 1-30.
- Yudi, Verita. "Analisis Spektroskopi Senyawa Bioaktif Alkaloid dan Terpenoid Daun Widuri (*Calotropis gigantea* R.Br.). *Jurnal SainsTek*. 1. Vol. 10 (2004). hal. 1-8.
- Zubaidah, Elok dan Prasis Nursyam Suhardini. "Studi Aktivitas Antioksidan Kombucha dari Beebagai Jenis Daun Selama Fermentasi". *Jurnal Pangan dan Agroindustri*. 1. Vol, 4 (2016). hal. 1-9.
- Zulharmita dkk, "Penetapan kadar fenolat total dan Uji Aktivitas Antioksidan Ekstrak Kulit Segar Bauh Manggis (*Garcinia mangostana* Linn)," *Jurnal Sains dan Teknologi Farmasi* 15, No. 1 (2010), h. 42-51.

Lampiran I Skema Penelitian

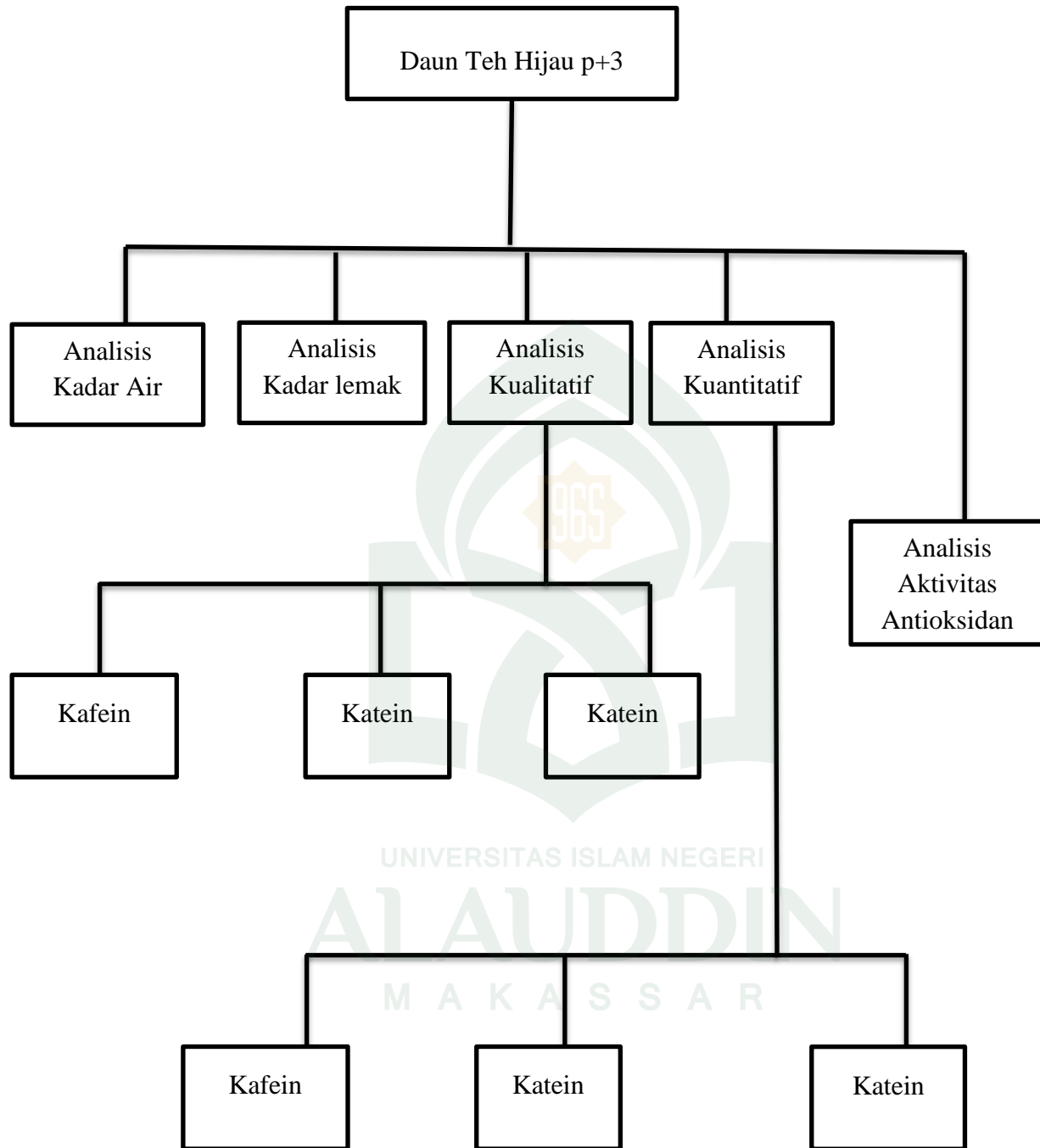

Lampiran II Analisis Data

A. Analisis Kadar air

Diketahui :

Bobot sampel = 1,0005 gr

$$\begin{aligned}\% \text{ kadar air} &= \frac{\text{berat awal} - \text{berat akhir}}{\text{berat awal sampel}} \times 100\% \\ &= \frac{34,4779 \text{ gr} - 34,3607 \text{ gr}}{1,0005 \text{ gr}} \times 100\% \\ &= \frac{0,1107 \text{ gr}}{1,0005 \text{ gr}} \times 100\% \\ &= 11,06\%\end{aligned}$$

B. Analisis Kadar Lemak

Diketahui :

Bobot labu = 306,4 gr

Bobot labu + lemak = 309,84 gr

Bobot sampel = 25 gr

$$\begin{aligned}\% \text{ kadar lemak} &= \frac{(\text{berat labu} + \text{lemak}) - (\text{berat labu})}{\text{berat sampel}} \times 100\% \\ &= \frac{309,84 \text{ gram} - 306,4 \text{ gr}}{25 \text{ gr}} \times 100\% \\ &= \frac{3,44 \text{ gr}}{25 \text{ gr}} \times 100\% \\ &= 13,76 \%\end{aligned}$$

C. Pembuatan pereaksi

1. Besi (III) Klorida (FeCl_3) 0,1M

$$\text{Mr FeCl} = 162,5 \text{ gr/mol}$$

$$\text{Volume} = 100 \text{ mL} \rightarrow 0,1 \text{ L}$$

$$\text{M} = 0,1\text{M}$$

$$\text{gr} = \text{Mr} \times \text{C} \times \text{L}$$

$$= 162,5 \text{ gr/mol} \times 0,1\text{M} \times 0,1\text{L}$$

$$= 1,625 \text{ gr}$$

2. Kalium heksasiano ferrat ($\text{K}_3\text{Fe}(\text{CN})_6$) 0,008M

$$\text{Mr} (\text{K}_3\text{Fe}(\text{CN})_6) = 329 \text{ gr/mol}$$

$$\text{Volume} = 100 \text{ mL}$$

$$\text{M} = 0,008\text{M}$$

$$\text{gr} = \text{Mr} \times \text{C} \times \text{L}$$

$$= 329 \text{ gr/mol} \times 0,008\text{M} \times 0,1\text{L}$$

$$= 0,2632 \text{ gr}$$

3. Timbal (II) Nitrat ($\text{Pb}(\text{CH}_3\text{COO})_2$) 2M

$$\text{Mr} (\text{Pb}(\text{CH}_3\text{COO})_2) = 325 \text{ gr/mol}$$

$$\text{Volume} = 100 \text{ mL}$$

$$\text{M} = 2\text{M}$$

$$\text{gr} = \text{Mr} \times \text{C} \times \text{L}$$

$$= 325 \text{ gr/mol} \times 2\text{M} \times 0,1\text{L}$$

$$= 65 \text{ gr}$$

4. Asam klorida (HCl) 0,01M

$$\text{Mr HCl} = 36,5 \text{ gr/mol}$$

$$\text{Volume} = 100 \text{ mL}$$

$$\text{M} = 0,1\text{M}$$

$$\% = 37$$

$$\text{Bj} = 1,19 \text{ gr/mol}$$

$$\begin{aligned} \text{M} &= \frac{\% \times \text{Bj} \times 1000}{\text{BM}} \\ &= \frac{37\% \times 1,19 \text{ gr/mol} \times 1000}{36,5 \text{ gr/mol}} \end{aligned}$$

$$= 12,063 \text{ mol/mL}$$

$$V_1 \cdot M_1 = V_2 \cdot M_2$$

$$100 \cdot 0,1 = V_2 \cdot 12,063$$

$$V_2 = \frac{10}{12,063}$$

$$= 0,82 \text{ mL}$$

5. Asam sulfat (H_2SO_4) 3M

$$\text{Mr H}_2\text{SO}_4 = 98 \text{ gr/mol}$$

$$\text{Volume} = 100 \text{ mL} \rightarrow 0,1\text{L}$$

$$M = 3\text{M}$$

$$\% = 97\%$$

$$B_j = 1,84 \text{ gr/mol}$$

$$M = \frac{\% \times B_j \times 1000}{BM}$$

$$= \frac{97\% \times 1,84 \text{ gr/mol} \times 1000}{36,5 \text{ gr/mol}}$$

$$= 18,212 \text{ mol/mL}$$

$$V_1 \cdot M_1 = V_2 \cdot M_2$$

$$100 \cdot 3 = V_2 \cdot 18,212$$

$$V_2 = \frac{300}{18,212}$$

$$= 16,47 \text{ mL}$$

D. Pembuatan larutan standar kafein dan katekin

1. Pembuatan larutan induk 100 ppm

$$\begin{aligned}
 \text{Bobot} &= C \times V \\
 &= 100 \text{ mg/L} \times 100 \text{ mL} \\
 &= 100 \text{ mg/L} \times 0,1 \text{ L} \\
 &= 10 \text{ mg} \rightarrow 0,1 \text{ gr}
 \end{aligned}$$

Volume (mL)	Konsentrasi (ppm)
5	5
10	10
15	15
20	20
25	25

E. Analisis kadar kafein

1. Penentuan R^2

Adapun absorbansi larutan standar yang diperoleh pada penelitian ini adalah sebagai berikut:

Tabel 4.1 absorbansi larutan standar kafein

No.	Konsentrasi (ppm) (x)	Absorbansi (y)	x^2	y^2	x.y
1	5	0,1910	25	0,0364	0,9550
2	10	0,2882	100	0,0830	2,8820
3	15	0,4998	225	0,2498	7,4970
4	20	0,6411	400	0,4110	12,8220
5	25	0,8358	625	0,6985	20,8950
	$\sum x=75$	$\sum y=2,4559$	$\sum x^2=1375$	$\sum y^2=1,4787$	$\sum x.y=45,0510$
	$\sum(x)^2=5626$	$\sum(y)^2= 6.031$			

Untuk nilai b

$$\begin{aligned}
 b &= \frac{n \cdot \sum xy - \sum x \cdot \sum y}{n \cdot \sum x^2 - (\sum x)^2} \\
 &= \frac{(5 \times 45,0510) - (75 \times 2,4559)}{(5 \times 1375) - (75)^2} \\
 &= \frac{225,255 - 184,1925}{6875 - 5625} \\
 &= \frac{41,0625}{1250} = 0,03285
 \end{aligned}$$

Untuk nilai a

$$\bar{y} = \frac{\sum y}{5} = \frac{2,4559}{5} = 0,49118$$

$$\bar{x} = \frac{\sum x}{5} = \frac{75}{5} = 15$$

$$\bar{y} = a + b\bar{x}$$

$$a = \bar{y} - b\bar{x}$$

$$= 0,49118 + (0,03285 \times 15)$$

$$= 0,49118 + 0,49275$$

$$= -0,00157$$

Untuk nilai R^2

$$\begin{aligned}
 R^2 &= \frac{n \sum xy - \sum x \cdot \sum y}{\sqrt{((n \sum x^2 - (\sum x)^2) \times ((n \sum y^2 - (\sum y)^2))} \\
 &= \frac{(5 \times 45,0510) - (75 \times 2,4559)}{\sqrt{((5 \times 1375 - (75)^2) \times (5 \times 1,4787 - (2,4595)^2))} \\
 &= \frac{225,255 - 184,1925}{\sqrt{(6875 - 5625) \times (7,3935 - 6,0314)}} \\
 &= \frac{41,0625}{\sqrt{1250 \times 1,3621}} \\
 &= \frac{41,0625}{\sqrt{1702,625}} \\
 &= \frac{41,0625}{41,2628} = 0,9951
 \end{aligned}$$

2. Penentuan kadar kafein

Adapun absorbansi larutan sampel yang diperoleh pada penelitian ini adalah sebagai berikut:

Tabel 4.2 absorbansi larutan sampel pada panjang gelombang 273 nm

No	Suhu ekstraksi (°C)	Waktu ekstraksi (Menit)	absorbansi	Kadar (%)
1	70	5	1,2211	0,7624
		10	1,4148	0,8835
		15	1,7105	1,0682
2	85	5	1,5423	0,9632
		10	1,6966	1,0596
		15	1,3139	0,8202
3	100	5	1,4445	0,902
		10	1,6925	1,057
		15	1,6083	1,0042
	Blanko		0,1612	

Untuk suhu 70°C waktu penyeduhan 5 menit

Diketahui :

$$y = 1,2211$$

$$\text{Volume sampel} = 10 \text{ mL}$$

$$= 0,01 \text{ L}$$

$$\text{Volume labu takar} = 50 \text{ mL}$$

$$F_{p1} = \frac{\text{volume labu takar}}{\text{volume sampel (g)}} = \frac{100 \text{ mL}}{10 \text{ mL}} = 10$$

$$F_{p2} = \frac{\text{volume labu takar}}{\text{volume sampel (g)}} = \frac{50 \text{ mL}}{25 \text{ mL}} = 2$$

$$F_{p_{\text{tot}}} = F_{p1} \times F_{p2}$$

$$= 10 \times 2$$

$$= 20$$

$$y = \text{nilai absorbansi rata-rata}$$

$$x = \text{konsentrasi}$$

maka :

$$y = 0,032x - 0,001$$

$$x = \frac{y-0,001}{0,032} = \frac{1,2211-0,001}{0,032}$$

$$= \frac{1,2201}{0,032}$$

$$= 38,1281 \text{ ppm} = 38,1281 \text{ mg/l}$$

$$\text{Kadar kafein} = \frac{\text{konsentrasi (mg/l)} \times \text{volume sampel (l)} \times Fp_{tot}}{\text{berat sampel (g)}}$$

$$= \frac{38,1281 \text{ mg/l} \times 0,01 \text{ l} \times 20}{1,0001 \text{ gr}}$$

$$= \frac{7,6256 \text{ mg}}{1,0001 \text{ gr}}$$

$$= 7,6248 \text{ mg/l}$$

$$\% \text{ kadar kafein} = \frac{7,6248 \text{ mg/l}}{1000 \text{ mg}} \times 100\%$$

$$= 0,7624 \%$$

F. Analisis kadar katekin

1. Penentuan nilai a

Adapun absorbansi larutan standar yang diperoleh pada penelitian ini adalah sebagai berikut:

Tabel 4.3 Absorbansi larutan standar

No	Konsentrasi (ppm) (x)	Absorbansi (y)	x ²	y ²	x.y
1	5	0,0329	24	0,00108241	0,1645
2	10	0,0627	100	0,00393129	0,627
3	15	0,0982	225	0,00964324	1,473
4	20	0,1359	400	0,01846881	2,718
5	25	0,1648	625	0,0275904	4,12
	Σx=75	Σy=0,4945	Σx ² =1375	Σy ² =0,06028479	Σxy=9,1025
	$\bar{x}=15$	$\bar{y}=0,0989$			

Untuk nilai b

$$y = a + bx$$

$$\begin{aligned} b &= \frac{n \cdot \sum xy - \sum x \cdot \sum y}{n \cdot \sum x^2 - (\sum x)^2} \\ &= \frac{(5 \times 9,1025) - (75 \times 0,4945)}{(5 \times 1375) - (5625)} \\ &= \frac{45,5125 - 37,0875}{1250} \\ &= 0,00674 \end{aligned}$$

Untuk nilai a

$$\bar{y} = \frac{\sum y}{5} = \frac{0,4945}{5} = 0,0989$$

$$\bar{x} = \frac{\sum x}{5} = \frac{75}{5} = 15$$

$$\bar{y} = a + b\bar{x}$$

$$\begin{aligned} a &= \bar{y} - b\bar{x} \\ &= 0,0989 - (0,00674 \times 15) \\ &= 0,0989 - 0,1011 \\ &= -0,0022 \end{aligned}$$

$$\begin{aligned} F_p &= \frac{\text{Volume labu}}{\text{volume sampel}} \\ &= \frac{50 \text{ mL}}{2 \text{ mL}} \\ &= 25 \end{aligned}$$

$$\begin{aligned} \text{Volume sampel} &= 2 \text{ mL} \\ &= 0,002 \text{ L} \end{aligned}$$

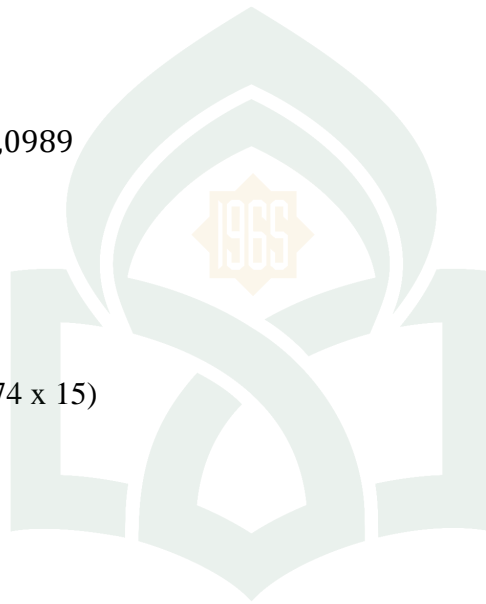

UNIVERSITAS ISLAM NEGERI
ALAUDDIN
M A K A S S A R

2. Penentuan kadar katekin

Adapun absorbansi larutan sampel yang diperoleh pada penelitian ini adalah sebagai berikut:

Tabel 4.4 Absorbansi larutan sampel pada panjang gelombang 279 nm

No	Suhu ekstraksi (°C)	Waktu ekstraksi (Menit)	Absorbansi	Kadar (%)
1	70	5	1,4553	1,2109
		10	1,4236	1,1845
		15	1,5030	1,2507
2	80	5	1,8403	1,5319
		10	2,0639	1,7182
		15	1,7592	1,4640
3	100	5	1,7949	1,4940
		10	1,3100	1,09
		15	2,1231	1,7674
	Blanko		0,1260	

Untuk suhu 70°C waktu penyeduhan 5 menit

$$y = 1,4553$$

$$y = 0,006x - 0,002$$

$$x = \frac{y-0,002}{0,006} = \frac{1,4553-0,002}{0,006}$$

$$= 242,216 \text{ ppm}$$

$$= 242,216 \text{ mg/l}$$

$$\text{Berat sampel} = 1,0001 \text{ gr}$$

$$\text{Kadar kafein} = \frac{\text{konsentrasi (mg/l)} \times \text{volume sampel (L)} \times Fp}{\text{berat sampel (gr)}}$$

$$= \frac{242,216 \text{ mg/l} \times 0,002 \text{ L} \times 25}{1,0001 \text{ gr}}$$

$$= 12,1095 \text{ mg/l}$$

$$\begin{aligned} \% \text{ Kadar kafein} &= \frac{12,1095 \text{ mg/l}}{1000 \text{ mg}} \times 100\% \\ &= 1,2109 \% \end{aligned}$$

G. Analisis kadar tanin

Adapun absorbansi larutan sampel yang diperoleh pada penelitian ini adalah sebagai berikut :

Tabel 4.5 Absorbansi larutan sampel pada panjang gelombang 720 nm

No	Suhu ekstraksi (°C)	Waktu ekstraksi (Menit)	absorbansi	Kadar (%)
1	70	5	0,1851	1,797
		10	0,4109	3,989
		15	0,4826	4,685
2	85	5	0,1721	1,67
		10	0,3578	3,473
		15	0,3529	3,426
3	100	5	0,2	1,941
		10	0,858	8,33
		15	0,5475	5,315
	Blanko		1,0300	

Untuk suhu penyeduhan 70°C waktu penyeduhan 5 menit

$$\begin{aligned} \text{Kadar tanin (ppm)} &= \frac{\text{absorbansi sampel}}{\text{absorbansi blanko}} \times \frac{100}{\text{volume sampel}} \times 1000 \\ &= \frac{0,1851}{1,0300} \times \frac{100}{1} \times 1000 \\ &= 0,1797 \times 100 \times 1000 \\ &= 17970 \text{ ppm} \\ &= 1,797 \% \end{aligned}$$

H. Analisis aktivitas antioksidan

Tabel 4.6 *absorbansi aktivitas antioksidan pada panjang gelombang 517 nm*

Sampel	Absorbansi	% aktivitas antioksidan
Daun teh hijau p+3	0,3151	42,0452
Blanko	0,5437	

$$\begin{aligned}\% \text{ Aktivitas antioksidan} &= \frac{A_{\text{blanko}} - A_{\text{sampel}}}{A_{\text{blanko}}} \times 100\% \\ &= \frac{0,5437 - 0,3151}{0,5437} \times 100\% \\ &= 42,0452 \%\end{aligned}$$

Lampiran III Hasil Analisis Spektrofotometer UV-Vis

1. Senyawa Tanin

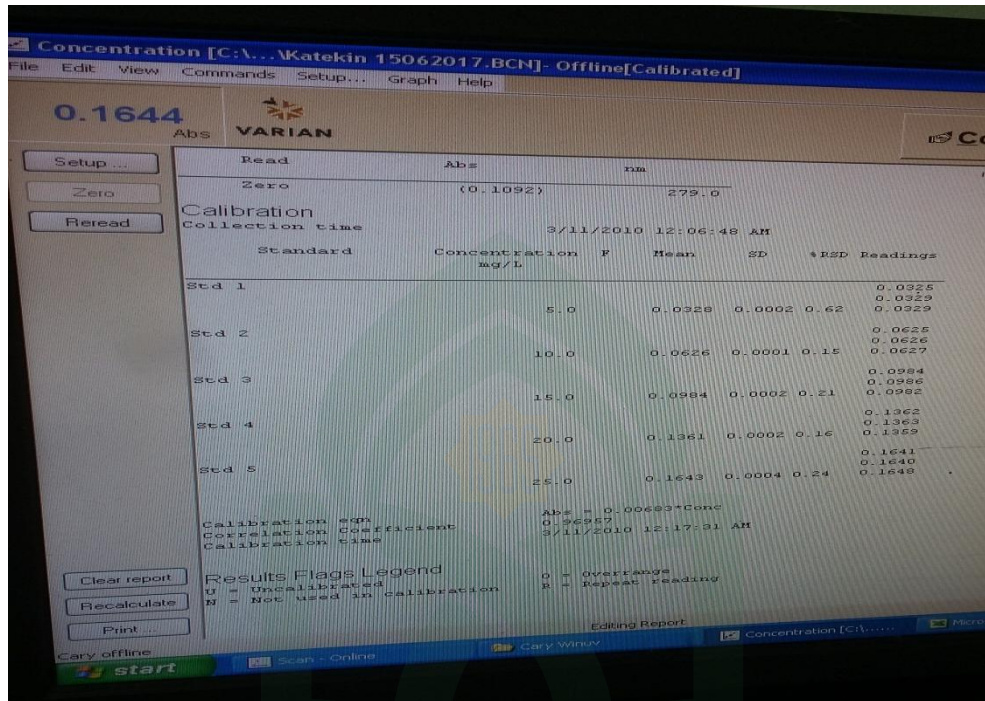

Gambar 4.1 absorbansi larutan standar tanin

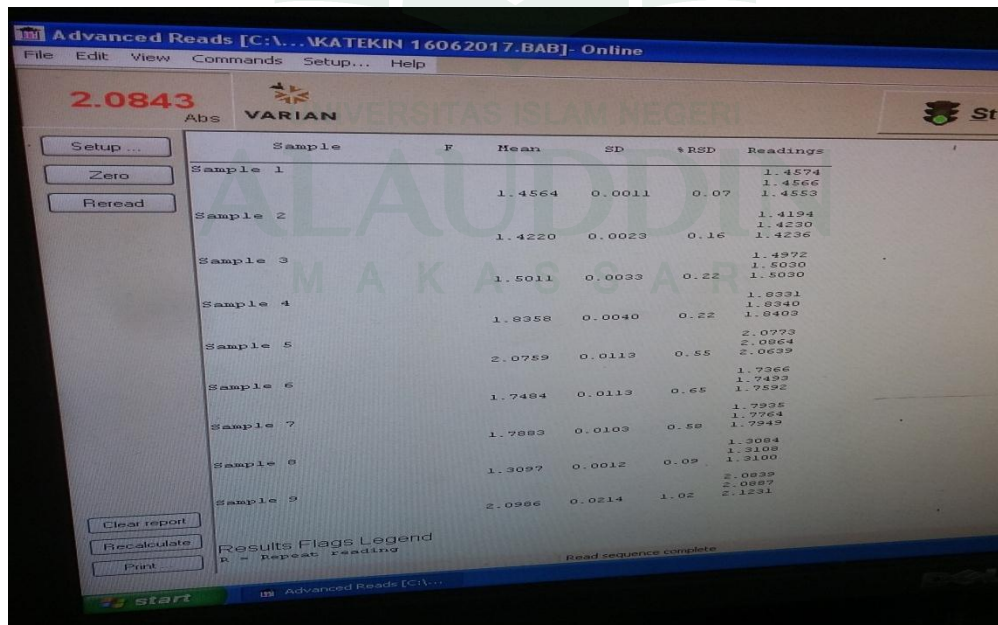

Gambar 4.2 absorbansi larutan sampel

2. Senyawa kafein

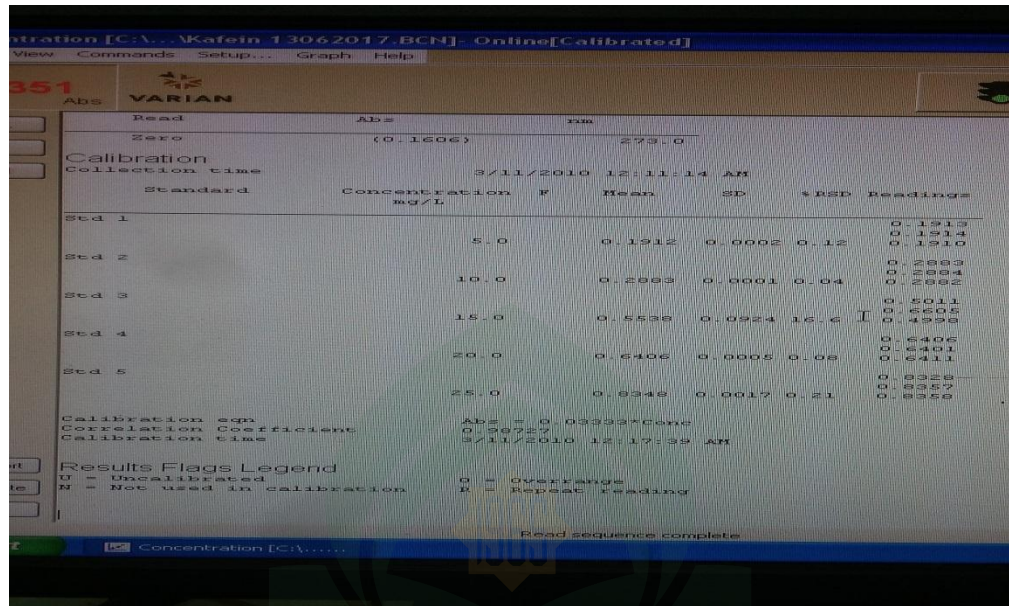

Gambar 4.3 absorbansi larutan standar

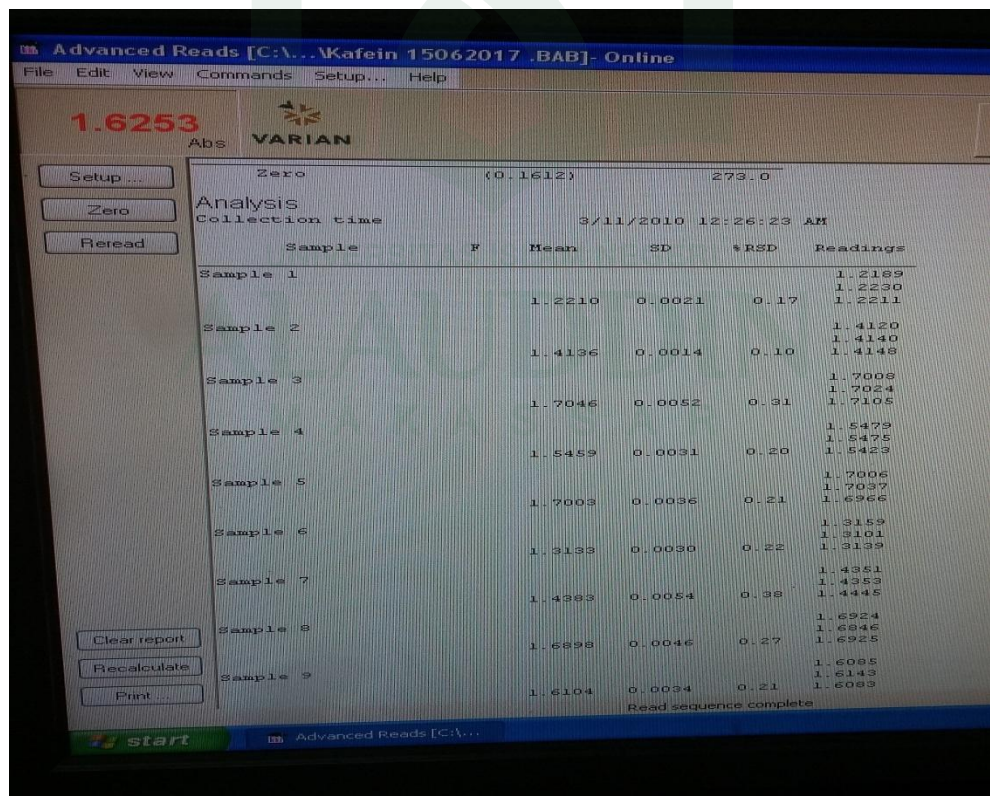

Gambar 4.4 absorbansi larutan sampel

3. Senyawa tanin

Sample	Abs	0.0002	-0.03	-0.8453
Sample 1	-0.8450	0.0002	-0.03	-0.8450
Sample 2	-0.6191	0.0001	-0.01	-0.6190
Sample 3	-0.5466	0.0007	-0.13	-0.5460
Sample 4	-0.8580	0.0000	0.00	-0.8580
Sample 5	-0.6717	0.0005	-0.07	-0.6713
Sample 6	-0.6772	0.0001	-0.02	-0.6773
Sample 7	-0.8302	0.0002	-0.02	-0.8303
Sample 8	-0.1722	0.0003	-0.16	-0.1720
Sample 9	-0.4824	0.0002	-0.03	-0.4822

Gambar 4.5 hasil UV-Vis senyawa tanin

Zero	(0.5437)	517.0
Analysis		
Collection time	3/11/2010 12:06:42 AM	

Gambar 4.6 Hasil DPPH

Sample 2				-0.2247
				-0.2287
	-0.2273	0.0023	-1.01	-0.2286

Gambar 4.7 Hasil Analisis Antioksidan

Lampiran IV Dokumentasi Penelitian

Preparasi sampel



Daun teh hijau p+3



Dikukus



Disangrai



Bubuk Teh Hijau p+3



Di blender



Dinganin-anginkan selama 6 hari

Analisis kadar air



Sampel ditimbang



Dioven selama 1 jam



Bobot akhir sampel

Analisis kadar lemak



Ditimbang



Bobot kosong Labu



Soxhletasi

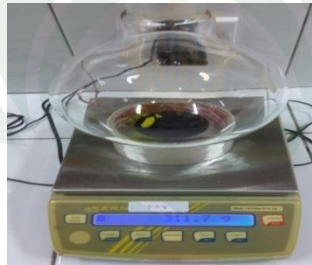

Hasil Kadar Lemak



Didestilasi

Hasil analisis kualitatif

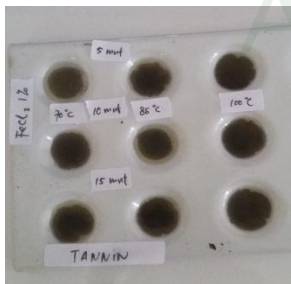

Tanin

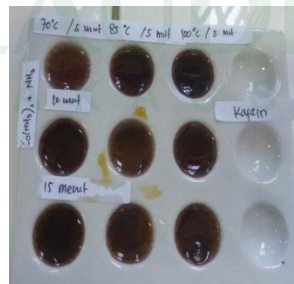

Kafein



Katekin

Pembuatan ekstrak teh hijau p+3 suhu 70°C selama 10 menit



Ditimbang



Dipanakan



Daun teh diekstrak



Ekstrak daun Teh

Analisis kadar kafein



Ekstrak teh hijau p+3



3 mL ekstrak + 4 mL
HCl 0,01M + 1 mL
 $\text{Pb}(\text{CH}_3\text{COO})_2$ 2M



Diencerkan dengan H_2O

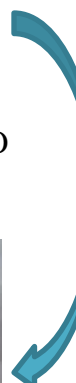

Sampel siap injek



Diencerkan dengan H_2O



Pipet 10 mL + 3 tetes
 H_2SO_4 3M

Analisis kadar tanin

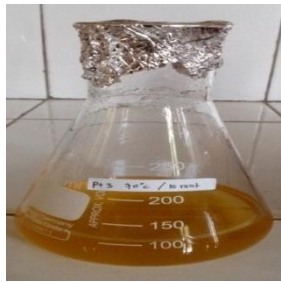

Ekstrak teh hijau p+3



1 mL sampel + 3 mL
 FeCl_3 0,1M mL

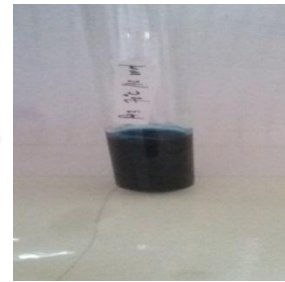

Ditambahkan 3
 $\text{K}_3\text{Fe}(\text{CN})_6$



Hasil setelah penyaringan

Analisis kadar katekin



Ekstrak teh hijau p+3



1 mL sampel + 50 mL
metanol pa



Dipanaskan selama 5 menit

UNIVERSITAS ISLAM NEGERI

ALAUDDIN

M A

Analisis Kadar Antioksidan

1. Pembuatan Larutan DPPH 0,004%



(DPPH ditimbang)



(DPPH 100 ppm)



(DPPH 40 ppm)

2. Pengujian dengan UV-Vis



(Ekstrak Daun Teh p+3)



(DPPH + Metanol)



(Ekstrak Teh + DPPH)

BIOGRAFI



Namaku Musdalifah, Lahir di Sengkang 01 Maret 1995. Saya adalah anak tunggal dari pasangan H. Ambo Ala dan Hj. Sau. Ifah adalah panggilan akrabku, aku terlahir dari keluarga yang sangat sederhana. Ayahku seorang petani dan ibuku seorang ibu rumah tangga. Sejak kecil ayahku selalu menasehatiku agar rajin beribadah, bersikap jujur dan berbuat baik terhadap sesama.

Ketika umur 6 tahun, saya mulai bersekolah di SDN 412 Inrello, Kab. Wajo, kemudian setelah lulus, saya melanjutkan pendidikan di SMP Negeri 1 Keera di Tahun 2007. Setelah lulus di tahun 2010 saya kemudian melanjutkan pendidikan di SMA Negeri 2 Sengkang dan lulus pada tahun 2013.

Setelah menyelesaikan pendidikan di tingkat menengah atas, saya kemudian melanjutkan pendidikan ke Jenjang yang lebih tinggi, tepatnya di Universitas Islam Negeri (UIN) Alauddin Makassar Jurusan Kimia Fakultas Sains dan Teknologi.